Polisen

Förundersökningsprotokoll

Åklnr
AM-45287-24

Signerat av
Ebba Ståhl

Signeratum
2024-08-13 09:53

Datum
2024-06-27

Arkiv/Åkl. ex

STOCKHOLMS TINGSRÄTT
INKOM: 2024-08-15
MÅLNR: B 5536-24
AKTBIL: 183

Enhet
Region Stockholm, Grova brott 1 PO Sthlm Syd

Handläggare (Protokollförare)
Ebba Ståhl

Undersökningsledare
Niksa Lucic

Polisens diarienummer
5000-K344621-24

Personer i ärendet

Målsägande	Företrädare
Akcan, Petrus	
Akdeve, Mustafa	Biertz, Lars, förordnad 2024-06-25
Altaiy, Hatam	Christensson, Anna, förordnad 2024-03-27
Bilen, Enver	Biertz, Lars, förordnad 2024-06-25
Cam, Batuhan	Christensson, Anna, förordnad 2024-05-03
Deniz, Muharrem	Biertz, Lars, förordnad 2024-06-25
Formonov, Sunnatilla	Biertz, Lars, förordnad 2024-06-25
Gültekin, Ferdi	Biertz, Lars, förordnad 2024-06-25
Küçükyavuz, Celal	Biertz, Lars, förordnad 2024-06-25
Ordulu, Hasan	Högström, Jens, förordnad 2024-06-04
Saygin, Emre	
Saygin, Zübeyde	Güngör, Serpil, förordnad 2024-03-21
Sherba, Amir	Grönvall, Robin, förordnad 2024-04-29
Umid, Khurramov	Biertz, Lars, förordnad 2024-06-25

Förtursmål	Beslag	Målsägande vill bli underrättad om tidpunkt för huvudförhandlingen
Målsägande/misstänkt under 18 år	Finns	Ja

Ersättningsyrkanden	Tolk krävs
	Ja / Turkiska och Uzbekiska

Misstänkt (Efternamn och förnamn)	Personnummer
Al Diri, Yaser	20070108-4519

Brott	Förhandsgodkännande enligt RB 48:10
Framkallande av fara för annan, Försök till mord, Grovt vapenbrott, Mord	Nej

Misstänkt har delgivits information om att förenklad delgivning kan komma att användas av polis och tingsrätt (skriftligt överlämnad vid ett personligt sammanträffande).

Misstänkt har delgivits information om att tillgänglighetsdelgivning kan komma att användas av tingsrätt (skriftligt överlämnad vid ett personligt sammanträffande).

Underrättad om slutförd förundersökning / utredning enligt RB 23:18a	Yttrande senast (rådrum)
2024-06-28, tillgänglighetsdelgivning av slutunderrättelse	2024-08-09
	Resultat av slutunderrättelse
	Ingen erinran

Försvarare
Safaryan, Mark, förordnad 2024-04-18

Underrättad om slutförd förundersökning / utredning	Yttrande senast (rådrum)
2024-06-28, underrättelse genom vanlig delgivning	2024-08-09
	Resultat av slutunderrättelse Ingen erinran

Misstänkt (Efternamn och förnamn)	Personnummer
Susan Jagne, Abdourahman	20050105-3334
Brott Försök till mord, Grovt vapenbrott, Mord	Förhandsgodkännande enligt RB 48:10 Nej

Misstänkt har delgivits information om att förenklad delgivning kan komma att användas av polis och tingsrätt (skriftligt överlämnad vid ett personligt sammanträffande).

Misstänkt har delgivits information om att tillgänglighetsdelgivning kan komma att användas av tingsrätt (skriftligt överlämnad vid ett personligt sammanträffande).

Underrättad om slutförd förundersökning / utredning enligt RB 23:18a	Yttrande senast (rådrum)
2024-06-28, tillgänglighetsdelgivning av slutunderrättelse	2024-08-09
	Resultat av slutunderrättelse Ingen erinran

Försvarare
Löwenhielm, Nina, förordnad 2024-03-22

Underrättad om slutförd förundersökning / utredning	Yttrande senast (rådrum)
2024-06-28, underrättelse genom vanlig delgivning	2024-08-09
	Resultat av slutunderrättelse Erinran

Misstänkt (Efternamn och förnamn)	Personnummer
Tatar, Roberto-Cristian	20070702-2356
Brott Försök till mord, Grovt vapenbrott, Mord	Förhandsgodkännande enligt RB 48:10 Nej

Misstänkt har delgivits information om att förenklad delgivning kan komma att användas av polis och tingsrätt (skriftligt överlämnad vid ett personligt sammanträffande).

Misstänkt har delgivits information om att tillgänglighetsdelgivning kan komma att användas av tingsrätt (skriftligt överlämnad vid ett personligt sammanträffande).

Underrättad om slutförd förundersökning / utredning enligt RB 23:18a	Yttrande senast (rådrum)
2024-07-01, tillgänglighetsdelgivning av slutunderrättelse	2024-08-09
	Resultat av slutunderrättelse Ingen erinran

Försvarare
Sabic, Anes, förordnad 2024-03-22

Underrättad om slutförd förundersökning / utredning	Yttrande senast (rådrum)
2024-07-01, underrättelse genom vanlig delgivning	2024-08-09
	Resultat av slutunderrättelse Ingen erinran

Brott i ärendet

Brottsbeskrivning
Framkallande av fara för annan

Brottsplatsadress	Händelse inträffad	Händelse inträffad mellan
Fittja torg, Botkyrka	- - :	2024-03-21 - 2024-03-21

Aktör	Roll
Al Diri, Yaser	Misstänkt

Brottsbeskrivning
Grovt vapenbrott

Brottsplatsadress	Händelse inträffad	Händelse inträffad mellan
Krögarvägen 2, Botkyrka	- - :	2024-03-21 - 2024-03-21

Aktör	Roll
Al Diri, Yaser	Misstänkt
Jagne, Abdourahman	Misstänkt
Tatar, Roberto-Cristian	Misstänkt

Brottsbeskrivning		
Mord		
Brottsplatsadress	Händelse inträffad	Händelse inträffad mellan
Krögarvägen 2, Botkyrka	- - :	2024-03-21 - 2024-03-21
Aktör		Roll
Al Diri, Yaser		Misstänkt
Atceken, Hanifi		Vittne
Atceken, Orhan		Vittne
Esteman, Irina Franca Angela Luisa		Vittne
Flores, Izabella Felicia		Vittne
Jagne, Abdourahman		Misstänkt
Krook, Max Philip		Vittne
Saygin, Emre		Målsägande
Saygin, Zübeyde		Målsägande
Tatar, Roberto-Cristian		Misstänkt

Brottsbeskrivning		
Försök till mord		
Brottsplatsadress	Händelse inträffad	Händelse inträffad mellan
Krögarvägen 2, Botkyrka	- - :	2024-03-21 - 2024-03-21
Aktör		Roll
Akcan, Petrus		Målsägande
Akdeve, Mustafa		Målsägande
Al Diri, Yaser		Misstänkt
Altaiy, Hatam		Målsägande
Bilen, Enver		Målsägande
Cam, Batuhan		Målsägande
Deniz, Muharrem		Målsägande
Formonov, Sunnatilla		Målsägande
Gültekin, Ferdi		Målsägande
Jagne, Abdourahman		Misstänkt
Küçükyavuz, Celal		Målsägande
Ordulu, Hasan Hüseyin		Målsägande
Sherba, Amir		Målsägande
Tatar, Roberto-Cristian		Misstänkt
Umid, Khurramov		Målsägande

Notering

I utredningen finns sidomaterial som inte redovisas i protokollet.

I utredningen har de tre misstänkta varit föremål för hemlig övervakning av elektronisk kommunikation.

Innehållsförteckning

Diarienr	Uppgiftstyp	Sida
	Anmälan	
5000-K344621-24	Anmälan	16
	Bilaga: Ursprunglig anmälan	
	HR	
	HR maskat	17
	SOS-samtal	
	PM Skriftlig sammanfattning av samtal till RLC/112	57
	PM Sammanfattning SOS-samtal	60
	PM SOS samtal genomgång av lista	61
	PM	
	Insatsledare	
	PM BPIC Mord Fittja	62
	Avrapporteringspm Jakten insats-PM	64
	Brottsplatsen	
	PM Platschef brottsplats	67
	Avrapporteringspm Först på plats patrull 37-2230	69
	PM Avspärrning samt först på plats	70
	Tjänsteanteckning Platschef brottsplats 37-1330	71
	Frihetsberövande	
	PM Påträffande av Yaser på parkbänken	72
	PM Intransport Yaser Al Diri	74
	PM Hantering av gripen Tatar	75
	PM Frihetsberövande Tatar	77
	PM Intransport Jagne	79
	PM Uppgifter om skostorlek Abdourahman Jagne	80
	Husrannsakan	
	PM Husrannsakan Frihetsvägen 70	81
	PM Husrannsakan Prästgårdsvägen 14C	82
	PM Spårning av nyckel, beslag 2024-5000-BG34409 p1	83
	Bilaga: Nyckelspårning	
	PM Husrannsakan, Kvarngatan 24 LGH 1002	86
	Hundinsats	
	Fittja centrum	
	Hundinsats Hundinsats	88
	Skiss Hundinsats	89
	Insats specialsökande hund	91

Slagsta backe
Hundinsats Saksök av patrullhund..... 98
Karta Saksök med patrullhund..... 100
Slagsta gårdsväg
BPU Hund sök Pm 1..... 101
PM PM Hundinsats..... 103
Bilaga: PM
BPU Hund sök Pm 2..... 105
Sök med bpu hund..... 108
PM Hundsök Slagsta gård söndag 24/3..... 111
Hundinsats Hundinsats med Arko..... 112
Bilaga: PM Hundinsats med Arko
Manuellt sök
PM Manuellt sök 38-1250..... 116
Fotografi(er) Sökområde 38-1250..... 117
PM Manuellt sök i Slagsta, BG34427-1..... 118
Bilaga: Manuellt sök slagsta, kartbild
PM BeslagsPM - Jacka..... 120
Bilaga: Kartbilder fyndplats
PM Manuellt sök i terräng..... 125
Bilaga: Bild/Foto
Huddinge sjukhus
PM Överlämnade dödsbud..... 127
PM Omständigheter sjukhus..... 128
Avrapporteringspm Iakttagelser Huddinge sjukhus..... 129
Beslag
PM Anträffandet av beslag 2024-5000-BG34735-1..... 130
ID målsägande
PM Id på kronvittne..... 131
Målsägandes sinnesstämning
PM Intransport HÄFÖ Petrus..... 132
Tjänsteanteckning Mä Hatam Altaiy hämtar sin mobiltelefon..... 133
Väderförhållanden
Väderförhållanden vid brottstillfället..... 134
Bilaga: Karta
Inkommen skrivelse Svar från SMHI gällande aktuellt väder 240321..... 138
Mord i gängmiljö
PM Mord i gängmiljö..... 139

Brottsplatsundersökning
PM Brottsplatsundersökning..... 148
Kompletterande brottsplatsundersökning..... 151

PM platsundersökning Slagsta gårdsväg..... 157
Protokoll Beslag av Ikeapåse m.m. 2024-5000-BG34579..... 168
PM Ritning/ planlösning Restaurang Pascha..... 187
Bilaga: Bild/Foto

Analys

DNA-undersökning

NFC redovisning (DNA) 2024-04-23 underskriven, Gods i Ikea påse och..... 189
revolver.....
NFC redovisning (DNA) 2024-04-25 underskriven, Patron o Hylsor..... 204
brottsplats och tops automatkarbin.....
NFC redovisning (DNA) 2024-05-30 underskriven, Gods från Slagsta..... 222
gårdsväg och tops pistol.....
Mohammed Badjie daktningsfoton..... 239
NFC redovisning (DNA) 2024-06-17 underskriven..... 240

Sakkunnigutlåtande skjutvapen

NFC redovisning (vapen)_2024-05-02 underskriven..... 257
NFC redovisning (vapen -38, -39) 2024-06-11 underskriven..... 262

Tändsatspartiklar

NFC redovisning (tändsatspartiklar) Rättelse 2024-06-26 underskriven..... 268

Vapenspårsjämförelse

NFC redovisning (vapenspårsjämförelse vapen -10, -38, -39) 2024-05-28.. 284
underskriven.....
NFC redovisning (vapenspårsregistrering löpnr 9264) 2024-05-16..... 289
underskriven.....
NFC redovisning (vapenspårsjämförelse karbin -25) 2024-05-16..... 292
underskriven.....
NFC redovisning (vapenspårsjämförelse FAP 9264) 2024-05-16..... 296
underskriven.....
NFC redovisning (vapenspårundersökning) 2024-04-18 underskriven..... 299

Skoavtrycksjämförelse

NFC redovisning (Skoavtrycksjämförelse) 2024-06-05 underskriven..... 303

Fingeravtryck

NFC redovisning (fingeravtrycksframkallning) 2024-04-18 underskriven..... 307
NFC redovisning (fingeravtrycksframkallning) 2024-04-26 underskriven,.... 311
Automatkarbin.....
NFC redovisning (fingeravtrycksframkallning) 2024-04-24 underskriven,.... 313
Magasin BG34579-14:1.....
NFC redovisning (fingeravtrycksjämförelse) 2024-04-19 underskriven..... 315
NFC redovisning (fingeravtrycksframkallning) 2024-06-10 underskriven..... 318

Sökande efter vapenolja
NFC redovisning (olja/fett) 2024-04-05 underskriven..... 322

Analys-RMV
Analys RMV, Jagne, Abdourahman..... 325
Analys RMV, Tatar, Roberto-Cristian..... 329
Analys RMV, Al Diri, Yaser..... 331

Övervakningsfilm
Film-PM
Film-PM - Brottet..... 333
Bilaga Film-PM..... 344
FILM-PM Mall of Scandinavia..... 396
Film från kroppskameror
PM Kroppskamera u0073479 (granskning)..... 403
PM Kroppskamera u0079702 (granskning)..... 404
PM Kroppskamera u0075678 (granskning)..... 405
PM Kroppskamera u0085759 (granskning)..... 406
PM Kroppskamera u0068281 (granskning)..... 407
PM Kroppskamera u0085731 (granskning)..... 408
PM Kroppskamera u0040085 (granskning)..... 409
PM Kroppskamera u0083935 (granskning)..... 410

Bilder
Jämförelsefoton Jacka Tatar..... 411
Fotografi(er) Jämförelsefoton jacka Al-Diri BG34579-2..... 414

Telefonanalys
Telefonanalys Tatar, Jagne, Al Diri - MASKAD..... 420

Mobilextraktioner
Yaser Al Diri
Protokoll Extraktionsprotokoll 2024-5000-BG34579-15..... 466
Rapport mobilextraktion Al-Diri BG34579-15..... 467
Brukaranalys Al-Diri BG34679-15..... 476
Protokoll RC3- protokoll Wi-Fi i 2024-5000-BG34579-1..... 485

Abdourahman Jagne
Protokoll Mobiltelefonextraktion 2024-5000-BG34370-1..... 487
Protokoll Extraktionsprotokoll GPD 2024-5000-BG34370-1..... 489
Rapport mobilextraktion Jagne BG34370-1..... 492
Roberto-Cristian Tatar
Protokoll Extraktionsprotokoll 2024-5000-BG34372-1..... 517
Extraktionsrapport BG34372-1 - MASKAD..... 518
Emre Saygin
Protokoll Extraktionsprotokoll 2024-5000-BG34383-1..... 577
Rapport mobilextraktion Saygin/Flores BG34383-1..... 578
Amir Sherba
Protokoll It-forensiskt extraktionsprotokoll BG34363-1..... 634
Rapport mobilextraktion Sherba BG 34363-1..... 635
Protokoll RC3 -protokoll videofil i 2024-5000-BG34363-1..... 724
Petrus Akcan
Protokoll mobilextraktion Ackan BG34359-1..... 731
Protokoll It-forensiskt extraktionsprotokoll BG34359-1..... 850
Protokoll Extraktionsprotokoll GPD 2024-5000-BG51519-1..... 851

Fordon
LPC310
PM Beslag av fordon LPC310..... 853
VTR-utdrag LPC310..... 854
Husrannsakan, ... 855
NFC redovisning (fingeravtrycksjämförelse) 2024-06-24 underskriven..... 856

Finansiell utredning
Finansiell utredning Finansiell logg, Jagne/Tatar/Al Diri/Saygin/Flores..... 859

Förhör målsägande
Petrus Akcan
Förhör med vittne, Akcan, Petrus 862
Bilaga: Skiss över restaurangen
Förhör med misstänkt, Akcan, Petrus Förhör 1 (24:8)..... 866
Förhör med misstänkt, Akcan, Petrus Förhör 2..... 868
Bilaga: Bilaga från skrivcentralen
Bilaga: Ritad skiss i samband med förhöret
Förhör med målsägande, Akcan, Petrus Målsägarförhör Petrus Akcan..... 933
Bilaga: Ritning över restaurang Pascha

Amir Sherba

Förhör med vittne, Sherba, Amir Förhör 1..... 937

Bilaga: Skiss av vittnet Amir på restaurang Pascha

Förhör med misstänkt, Sherba, Amir Förhör 1 (24:8)..... 943

Förhör med misstänkt, Sherba, Amir Förhör 2..... 945

Bilaga: Bilaga från skrivcentralen

Förhör med misstänkt, Sherba, Amir Förhör 3..... 979

Bilaga: Dialogutskrift förhör Amir Sherba

Förhör med målsägande, Sherba, Amir Målsägarförhör Amir Sherba.....1011

Bilaga: Ritning över restaurang Pascha

Hatam Altaiy

Förhör med målsägande, Altaiy, Hatam Målsägandeförhör.....1015

Bilaga: Från skrivcentralen

Bilaga: Mä skiss över restaurang Pascha

Batuhan Cam

Förhör med målsägande, Cam, Batuhan Sammanfattning & Utskrivet förhör,1051

Batuhan Cam.....

Bilaga: Planritning Pascha, placering

Bilaga: Utskrivet förhör

Hasan Ordulu

Förhör med målsägande, Ordulu, Hasan Hüseyin Förhör 1 MÄ Hasan Ordulu1092

Bilaga: Planlösning Pascha

Bilaga: Utskrift av förhör

Personal Pascha

Förhör med målsägande, Gültekin, Ferdi Arbetade på Pascha. Förhör 1.....1112

Förhör med målsägande, Akdeve, Mustafa Arbetade på Pascha. Förhör 1.....1113

Förhör med målsägande, Küçükyavuz, Celal Arbetade på pascha. Förhör 1....1115

Förhör med målsägande, Küçükyavuz, Celal Arbetade på Pascha. Förhör 2...1117

Bilaga: Foto från Pascha kassa och grill

Bilaga: Foto från Pascha matsal

Bilaga: Förhör från Skrivcentralen

Förhör med målsägande, Akdeve, Mustafa Arbetade på Pascha. Förhör 2.....1134

Bilaga: Foto från Paschas matsal

Bilaga: Från skrivcentralen

Förhör med målsägande, Gültekin, Ferdi Arbetade på Pascha. Förhör 2.....1178

Bilaga: Foto Pascha restaurang

Bilaga: Foto pascha restaurang

Bilaga: Utskrift förhör dialog

Förhör med målsägande, Formonov, Sunnatilla Arbetade på Pascha. Förhör 11195

Bilaga: Skiss över restaurang Pascha

Bilaga: Utskrift av förhöret

Förhör med målsägande, Umid, Khurramov Arbetade på Pascha. Förhör 1....1215

Bilaga: Skiss över restaurang Pascha

Bilaga: Utskrift av förhöret

Förhör med målsägande, Deniz, Muharrem Arbetade på Pascha. Förhör 1.....1233
Bilaga: Dialoutskrift från skrivcentralen
Bilaga: Skiss Pascha
Förhör med målsägande, Bilen, Enver Arbetade på Pascha. Förhör 1.....1242
Bilaga: Förhöret från skrivcentralen
Bilaga: Skiss Pascha
Zübeyde Saygin, Emres mamma
Förhör med målsägande, Saygin, Zübeyde Målsägandes mamma.....1261
Förhör med målsägande, Saygin, Zübeyde Förhör målsägande.....1264
Bilaga: Förhöret från skrivcentralen

Förhör vittne

Slagsta Gårdsväg 8
Förhör med vittne, Brett, Elisabeth Synnöve Påträffande av blå IKEA kasse..1287
Bilaga: Blå IKEA kasse med kläder.
Förhör med vittne, Brett, Roger Anthony Slagsta gårdsväg 8.....1290
Förhör med vittne, Brett, Elisabeth Synnöve Slagsta gårdsväg 8.....1292
Izabella Florens
Förhör med vittne, Danielsson Flores, Izabella Felicia Förhör 1 MÄ:s.....1294
flickvän.....
Förhör med vittne, Danielsson Flores, Izabella Felicia 1300
Esra Saygin
Förhör med målsägande, Saygin, Esra 1301
Bilaga: Förhör i dialogutskrift från skrivcentralen
Emel Kilic
Förhör med målsägande, Kilic, Emel Förhör 1.....1334
Bilaga: Dialogutskrift förhör från skrivcentralen
Förhör med målsägande, Kilic, Emel Sammanfattning av förhör från den.....1369
29/4.....
Ibrahim Kilic
Förhör med vittne, Kilic, Ibrahim Förhör 1.....1372
Förhör med vittne, Kilic, Ibrahim Förhör 2 Kompletterande.....1375
Förhör med vittne, Kilic, Ibrahim Förhör 3.....1376
Bilaga: Utskrift av förhör
Celik Ayhan
Förhör med vittne, Celik, Ayhan 1409
Bilaga: Utskrift av förhöret
Ahmet Alp
Förhör med vittne, Alp, Ahmet 1431

Belek Hazar

Förhör med vittne, Belek, Hazar 1432

Deniz Eker

Förhör med misstänkt, Eker, Can Deniz Förhör 1 (24:8).....1434

Bilaga: Transkribering från Skrivcentralen

Förhör med misstänkt, Eker, Can Deniz Förhör 2.....1491

Bilaga: Skärmbild från filmsekvens förevisad vid förhöret

Amirs anhöriga

Förhör med vittne, Abbas, Ghada Nori Amirs mamma.....1495

Målsägande Emres vänner

Förhör med vittne, Akalin, Haci Osman Kompis till Emre.....1497

Bilaga: Utskrivet förhör i dialogform

Förhör med vittne, Gül, Emirhan Kompis till Emre.....1543

Målsägande Hatams vänner

Förhör med annan, Bagci, Mehmet 1546

Förhör med vittne, El Metowri, Reda 1547

Förhör med annan, Orujzade, Jahangir 1549

Förhör med vittne, Orujzade, Jahangir Frågor om vem Hattan är.....1550

Jagnes anhöriga

Förhör med annan, Jagne, Ndey Ida 1552

Tatars anhöriga

Förhör med annan, Tatar, Cristian-Ovidiu Förhör 1 (pappa).....1554

Förhör med annan, Tatar, Cristian-Ovidiu Förhör 2 (pappa).....1556

Bilaga: Utskrift av förhöret

Al Diris anhöriga

Förhör med vittne, Al Deri, Ammar Frågor om Yasers mobil/ mobil nr.....1572

Förhör med vittne, Al Deri, Ammar Förhör Ammar Al Deri.....1573

Bilaga: Förhöret från skrivcentralen

Förhör med annan, Aldeiri, Amal Förhör med Amal Aldeiri.....1594

Bilaga: Bild

Förhör med vittne, Aldeiri, Amal 1603

Al Diris familjehem

Förhör med vittne, Gustafsson, Jim Michael Familjehem till Yaser.....1604

Förhör med vittne, Gustafsson, Jim Michael Vittnesförhör.....1606

Bilaga: Foto på Yaser den 19 mars 2024

Bilaga: KVITTO

Orhan Atceken

Förhör med vittne, Atceken, Orhan 1612

Bilaga: Utskrift av förhör

Hanifi Atceken

Förhör med vittne, Atceken, Hanifi 1729

Bilaga: Utskrift av förhör.

Max Krook

Förhör med vittne, Krook, Max Philip Vittnesförhör Max.....1758

Förhör dörrknackning

Förhör med vittne, Ragnbäck, Leif Eric Slagsta gårdsväg 29.....1760

Förhör med vittne, Gustafsson, Siv Birgitta Slagsta gårdsväg 9.....1761

Bilaga: Bild/Foto

Förhör med vittne, Akachhit, Meriem Värdshusvägen 6 LGH 1805.....1764

Förhör med vittne, Hammo, Stev Soney Slagsta gårdsväg 39.....1766

Förhör med vittne, Gustavsson, Ingrid Yvonne Slagsta gårdsväg 17.....1768

Bilaga: Bild/Foto

Förhör misstänkt

Yaser Al Diri

Förhör med misstänkt, Al Diri, Yaser Förhör 1 (24:8).....1771

Förhör med misstänkt, Al Diri, Yaser Förhör 2.....1772

Förhör med misstänkt, Al Diri, Yaser Förhör 3.....1776

Bilaga: Foton som visades under förhöret

Förhör med misstänkt, Al Diri, Yaser Förhör 4.....1782

Bilaga: Förevisat material

Bilaga: Skärmbild från filmsekvens förevisad vid förhöret

Bilaga: Transkribering från Skrivcentralen

Förhör med misstänkt, Al Diri, Yaser Förhör 5.....1812

Bilaga: A - Förevisade bilder

Bilaga: B - Förevisade bilder

Bilaga: Transkribering från Skriivcentralen

Bilaga: Väderförhållanden SMHI 240321 mellan kl 17-23

Förhör med misstänkt, Al Diri, Yaser Förhör 6.....1833

Bilaga: Planlösning Pascha

Förhör med misstänkt, Al Diri, Yaser Förhör 7.....1838

Bilaga: Platsundersökning Slagsta Gårdsväg 4

Bilaga: SMHI

Bilaga: Utskrift av förhöret i sin helhet

Abdourahman Jagne

Förhör med misstänkt, Susan Jagne, Abdourahman Förhör 1 (24:8).....1887

Förhör med misstänkt, Susan Jagne, Abdourahman Förhör 2.....1888

Förhör med misstänkt, Susan Jagne, Abdourahman Förhör 3.....1891

Bilaga: Bilaga från skrivcentralen

Bilaga: Stillbild från övervakningskamera

Bilaga: Visade bilder från övervakningskamera

Förhör med misstänkt, Susan Jagne, Abdourahman Förhör 4.....1909

Bilaga: Förevisad bild
Bilaga: Förevisad stillbild från filmsekvens
Bilaga: SC - Dialogutskrift förhör från skrivcentralen
Förhör med misstänkt, Susan Jagne, Abdourahman Förhör 5.....1925
Bilaga: A förevisade bilder
Bilaga: B förevisade bilder
Bilaga: Transkribering från skrivcentralen
Bilaga: Väderförhållanden SMHI 240321 mellan kl 17-23
Förhör med misstänkt, Susan Jagne, Abdourahman Förhör 6.....1941
Bilaga: Planlsöning Pascha
Bilaga: Utskrift av förhör
Förhör med misstänkt, Susan Jagne, Abdourahman Förhör 7.....1960
Bilaga: Utskrift av förhöret
Roberto Tatar
Förhör med misstänkt, Tatar, Roberto-Cristian Förhör 1 (24:8)..... 2010
Förhör med misstänkt, Tatar, Roberto-Cristian Förhör 2.....2012
Förhör med misstänkt, Tatar, Roberto-Cristian Förhör 3.....2015
Bilaga: Stillbilder skospår och övervakningskameror
Förhör med misstänkt, Tatar, Roberto-Cristian Förhör 4.....2023
Bilaga: Förevisade bilder
Bilaga: Skärmbild från filmsekvens förevisad vid förhöret
Bilaga: Transkribering från Skrivcentralen
Förhör med misstänkt, Tatar, Roberto-Cristian Förhör 5.....2048
Bilaga: Förevisade bilder
Bilaga: Transkribering av förhöret.
Bilaga: Väderförhållanden SMHI 240321 mellan kl 17-23
Förhör med misstänkt, Tatar, Roberto-Cristian Förhör 6.....2073
Bilaga: Planritning restaurang Pascha
Förhör med misstänkt, Tatar, Roberto-Cristian Förhör 7.....2082
Bilaga: Utskrift av förhöret i sin helhet

Tvångsmedel
Frihetsberövande
Frihetsberövande avseende Al Diri, Yaser, ...2135
Hämtning till förhör avseende Al Diri, Yaser, ...2137
Frihetsberövande avseende Jagne, Abdourahman, ...2138
Hämtning till förhör avseende Jagne, Abdourahman, ...2140
Frihetsberövande avseende Tatar, Roberto-Cristian, ...2141
Bilaga: Beslut om restriktioner
Hämtning till förhör avseende Tatar, Roberto-Cristian, ...2145

Kroppsbesktning
Kroppsbesiktning avseende Al Diri, Yaser, Stubbning.....2146
Kroppsbesiktning avseende Al Diri, Yaser, Topsning.....2148
Kroppsbesiktning avseende Al Diri, Yaser, Daktning.....2150
Kroppsbesiktning avseende Al Diri, Yaser, ...2152
Kroppsbesiktning avseende Jagne, Abdourahman, Stubbning.....2154
Kroppsbesiktning avseende Jagne, Abdourahman, ...2156
Kroppsbesiktning avseende Tatar, Roberto-Cristian, Stubbning.....2158
Kroppsbesiktning avseende Tatar, Roberto-Cristian, ...2160
Husrannsakan och beslag
Brottsplats
Beslagsprotokoll, 2024-5000-BG34436..... 2162
Spårmaterialprotokoll 2024-5000-SM2218..... 2163
Spårmaterialprotokoll 2024-5000-SM2366..... 2164
Slagsta gårdsväg
Beslagsprotokoll, 2024-5000-BG34579..... 2166
PM BG34579-2 Jacka.....2171
Beslagsprotokoll, 2024-5000-BG34735..... 2172
Beslagsprotokoll avseende Jagne, Abdourahman, 2024-5000-BG34407..... 2176
Beslagsprotokoll avseende Jagne, Abdourahman, 2024-5000-BG34370..... 2179
Beslagsprotokoll avseende Tatar, Roberto-Cristian, 2024-5000-BG34372... 2180
PM BG34372-2 Google Pixel telefon.....2181
Bilaga: Skrivelse NFC
Beslagsprotokoll avseende Tatar, Roberto-Cristian, 2024-5000-BG34417... 2184
Beslagsprotokoll avseende Al Diri, Yaser, 2024-5000-BG34405..... 2186
Husrannsakan, Brottsplatsundersökning Restaurang Pascha.....2188
Resulterade i beslagsprotokoll: 2024-5000-BG34431..... 2189
Husrannsakan avseende Jagne, Abdourahman, Husrannsakan.....2191
Prästgårdsvägen 14C.....
Resulterade i beslagsprotokoll: 2024-5000-BG34409..... 2192
Husrannsakan avseende Al Diri, Yaser, Husrannsakan reell Kvarngatan 24...2193
LGH 1002 Sundbyb.....
Resulterade i beslagsprotokoll: 2024-5000-BG34750..... 2195
Husrannsakan, ...2196
Husrannsakan avseende Tatar, Roberto-Cristian, ...2197
Husrannsakan avseende Al Diri, Yaser, Birger Normans väg 3A, Lunde.....2198

Avspärrning

Avspärrning, Avspärrning brottsplats.....2199
Avspärrning, Avspärrning anträffandeplats, vapen.....2200
Avspärrning, Mord.....2201
PM Angående avspärrning, Fittja Torg.....2202

Personalia

Bilaga skäligen misstänkt, Al Diri, Yaser.....2203
Personalia, Al Diri, Yaser.....2205
Bilaga skäligen misstänkt, Susan Jagne, Abdourahman.....2206
Personalia, Susan Jagne, Abdourahman.....2208
Bilaga skäligen misstänkt, Tatar, Roberto-Cristian.....2209
Personalia, Tatar, Roberto-Cristian.....2211

Anmälningsuppgifter

Anmälningsdatum: 2024-03-21 22:41
Anmälningssätt: Polisanställd i tjänst

Enhet: 5300UTU1G2, Grova brott 2 Rgn Sthlm
Anmälningsansvarig: Eigel, Louise

Brott/Händelse

Brott/Benämning: Mord
Variant: Mord
Brottsform: Fullbordat
Rubricering: Mord

Krögarvägen 2, Norsborg

Fr.o.m Torsdag 2024-03-21 21:13 t.o.m Torsdag 2024-03-21 21:36

Misstänkta personer:

Övriga aktörer:

Saygin, Emre	Målsägande

Fritext

Inledning
Samtal inom till RLC om att det hörs smällar vid Krögarvägen 2 i Fittja som låter som skottlossning.

Brott
Okänd gärningsman/män är misstänkta för MORD genom att ha skjutit målsägande. Detta har skett vid Krögarvägen 2 i Fittja 2024-03-21 cirka klockan 21:13.

Fu inlett på mord 2024-03-21 kl. 21:36 av RIL Martin Wiström.

Övrigt
Se vidare utredningsuppgifter i Durtvå.

Efterfrågad av : 3JASJHändelserapport / 5301-20240321-1177 / SYS-2024-0095283
Arbetsplats : PC-496222

2024-03-21 21:15:57 (0301) MORD/DRÅP / *RAPS 91* Nivå 4 :BOTKYRKA
Prioritet :(1) 1 OMEDELBART Anmälningssätt:112 Områdeskod:531260 (6571519,1617262)
Åtgärdskod (1 - 6):101/105/107/133/138/R516
Operatörs Tjg.nr :095263 Scenario:GRUND -RLC53-827
Operatörs Tjg.nr :078511 -RLC53-827
Ansvarig patrull:37-9110 Tjg.nr 1:063732

---- Adressinformation ----

FITTJA TORG 21, FITTJA, BOTKYRKA, 14551 Plats/Info:39/INT
[X] Aktuellt Adressregister:

---- Anmälare, detaljer ----
Efternamn/Förnamn:, 073[redacted]49 [ ] Kontakta
Adress :, [?] Media

, ,

----Datum/tid information ----

Påbörjad HR	2024-03-21	21:15:57
Parkerad	2024-03-21	21:16:07
Registrerad	2024-03-21	21:16:16
Knuten		
Beordrad	2024-03-21	21:18:07
Påbörjat uppdrag	2024-03-21	21:21:51
Klar på plats	2024-03-22	02:18:35
Frihetsberövad	2024-03-21	23:07:17
Arbete pågår		
Återöppnad		
Klar	2024-03-22	07:35:22
Åtgärdskodad	2024-03-21	23:06:54
Avslutad		

---- Kommentarer ----

INR HÖRT SMÄLLAR SOM LÅTER SOM SKOTTLOSSNING	2024-03-21 21:16:25	3FROR	RLC53-827	KOMMENTAR
-	2024-03-21 21:16:25	3FROR	RLC53-827	KOMMENTAR
FÖRST 6 SMÄLLAR, SEDAN 3 TILL	2024-03-21 21:16:33	3FROR	RLC53-827	KOMMENTAR
-	2024-03-21 21:16:34	3FROR	RLC53-827	KOMMENTAR
INR TROR ATT DET ÄR SKOTT, INTE SMÄLLARE	2024-03-21 21:16:40	3FROR	RLC53-827	KOMMENTAR
-	2024-03-21 21:16:41	3FROR	RLC53-827	KOMMENTAR
.	2024-03-21 21:16:55	3VIDE	RLC53-821	KOMMENTAR
INR KAN INTE AVGÖRA RIKTNING	2024-03-21 21:17:07	3FROR	RLC53-827	KOMMENTAR
-	2024-03-21 21:17:08	3FROR	RLC53-827	KOMMENTAR
NY INR, TVÅ PERSONER SOM SKJUTER MED EN KALASHNIKOV	2024-03-21 21:17:16	3LIAB	RLC53-823	KOMMENTAR
-	2024-03-21 21:17:17	3LIAB	RLC53-823	KOMMENTAR
GÅR NU FITTJA TORG	2024-03-21 21:17:19	3LIAB	RLC53-823	KOMMENTAR
-	2024-03-21 21:17:19	3LIAB	RLC53-823	KOMMENTAR
EN TJOCK OCH EN SMAL	2024-03-21 21:17:31	3LIAB	RLC53-823	SIGNALEMEN
-	2024-03-21 21:17:32	3LIAB	RLC53-823	SIGNALEMEN
RLC-BEFÄL INFO	2024-03-21 21:17:35	3JOME	RLC53-845	KOMMENTAR
-	2024-03-21 21:17:44	3FROR	RLC53-827	KOMMENTAR
KALASHNIKOV UTAN BAKDEL	2024-03-21 21:17:50	3LIAB	RLC53-823	NOTIS
KBC INFO	2024-03-21 21:17:52	080731	KBC53-892	KAMERA
-	2024-03-21 21:17:52	080731	KBC53-892	KAMERA
-	2024-03-21 21:17:53	3LIAB	RLC53-823	KOMMENTAR
INR BESKRIVER DET SOM "PANG PANG PANG"	2024-03-21 21:17:57	3FROR	RLC53-827	KOMMENTAR
-	2024-03-21 21:17:58	3FROR	RLC53-827	KOMMENTAR
MEDLYSSNING	2024-03-21 21:18:02	3GUSW	RLC53-826	KOMMENTAR
-	2024-03-21 21:18:02	3GUSW	RLC53-826	KOMMENTAR
37-9110 BEORDRAD VIA F10	2024-03-21 21:18:07	3ELDA	RLC53-811	SYSTEM
KOM SPRINGANDES FRÅN CENTRUM, VAR I FITTJAHÖJDEN, SKÖT TVÅ SKOTT I LUFTEN, GICK IVÄG MOT FITTJA TORG	2024-03-21 21:18:10	3LIAB	RLC53-823	KOMMENTAR
-	2024-03-21 21:18:10	3LIAB	RLC53-823	KOMMENTAR
FITTJA TORG	2024-03-21 21:18:12	3GUSW	RLC53-826	KOMMENTAR

Efterfrågad av : 3JASJHändelserapport / 5301-20240321-1177 / SYS-2024-0095283
Arbetsplats : PC-496222

-	2024-03-21 21:18:14	3LIAB	RLC53-823	KOMMENTAR
VB INFO	2024-03-21 21:18:15	3JOME	RLC53-845	KOMMENTAR
RIL LEDER	2024-03-21 21:18:22	3JOME	RLC53-845	BESLUT
KOLKRILLEN EN SKJUTEN I BRÖSTET	2024-03-21 21:18:23	3GUSW	RLC53-826	NOTIS
SH FRIGG INFO	2024-03-21 21:18:31	3ISBR	PC-454970	NOTIS
SIST MIN INR SÅG SÅ VAR DE FITTJA TORGVÄGEN GÅENDES FRÅN FITTJAHÖJDEN	2024-03-21 21:18:34	3LIAB	RLC53-823	NOTIS
-	2024-03-21 21:18:39	3GUSW	RLC53-826	KOMMENTAR
-	2024-03-21 21:18:39	3LIAB	RLC53-823	KOMMENTAR
MIN INR HAR MÄ SOM HAR BLIVIT SKJUTEN	2024-03-21 21:18:47	3GUSW	RLC53-826	KOMMENTAR
-	2024-03-21 21:18:47	3GUSW	RLC53-826	KOMMENTAR
37-2230 BEORDRAD VIA F10	2024-03-21 21:18:57	3ELDA	RLC53-811	SYSTEM
SVARTA KLÄDER, DEN TJOCKA HADE EN VÄSKA (LITEN), KOFTA PÅ SIG	2024-03-21 21:19:08	3LIAB	RLC53-823	SIGNALEMEN
39-1910 BEORDRAD VIA DRAG/SLÄPP	2024-03-21 21:19:09	3JOME	RLC53-845	SYSTEM
RAPS 91	2024-03-21 21:19:11	3GUSW	RLC53-826	KOMMENTAR
-	2024-03-21 21:19:11	3LIAB	RLC53-823	KOMMENTAR
-	2024-03-21 21:19:11	3GUSW	RLC53-826	KOMMENTAR
B976 BEORDRAD VIA F10	2024-03-21 21:19:30	3ELDA	RLC53-811	SYSTEM
-	2024-03-21 21:19:42	3ANJE	RLC53-810	KOMMENTAR
MANNEN SKALL EJ ANDAS	2024-03-21 21:19:45	3GUSW	RLC53-826	KOMMENTAR
-	2024-03-21 21:19:45	3GUSW	RLC53-826	KOMMENTAR
RINGER TRYGG C	2024-03-21 21:19:46	3ANJE	RLC53-810	KOMMENTAR
SÄGER ATT MAN ÄR SKJUTEN UNDER HJÄRTAT	2024-03-21 21:19:50	3GUSW	RLC53-826	KOMMENTAR
B975 BEORDRAD VIA F10	2024-03-21 21:19:50	3ELDA	RLC53-811	SYSTEM
-	2024-03-21 21:19:50	3GUSW	RLC53-826	KOMMENTAR
37-9110: INRIKTNING, RÄDDA LIV, SÄKRA FU, GRIPA GM	2024-03-21 21:20:04	3ELDA	RLC53-811	BESLUT
37-9110: PIC	2024-03-21 21:20:07	3ELDA	RLC53-811	BESLUT
-	2024-03-21 21:20:14	3ELDA	RLC53-811	KOMMENTAR
ÅTKOMSTSKYDDAT HR: AV RLC	2024-03-21 21:20:15	3FROR	RLC53-827	SYSTEM
AKUTLÄKARE MIDSOMMARKRANSEN	2024-03-21 21:20:24	3GUSW	RLC53-826	KOMMENTAR
-	2024-03-21 21:20:24	3GUSW	RLC53-826	KOMMENTAR
37-2230: INNE BAKOM RESTURANGEN	2024-03-21 21:20:26	3ELDA	RLC53-811	KOMMENTAR
AMB HUDDINGE	2024-03-21 21:20:26	3GUSW	RLC53-826	KOMMENTAR
-	2024-03-21 21:20:26	3GUSW	RLC53-826	KOMMENTAR
37-2230: INGEN ANDNING, HLR PÅGÅR	2024-03-21 21:20:46	3ELDA	RLC53-811	KOMMENTAR
-	2024-03-21 21:20:49	3ELDA	RLC53-811	KOMMENTAR
MIN INR SÅG MASSA FOLK SPRINGA IVÄG,	2024-03-21 21:21:09	3LIAB	RLC53-823	KOMMENTAR
-	2024-03-21 21:21:10	3LIAB	RLC53-823	KOMMENTAR
@3ISBR	2024-03-21 21:21:12	3ISBR	PC-454970	NOTIS
37-9110: B-PIC	2024-03-21 21:21:15	3ELDA	RLC53-811	BESLUT
-	2024-03-21 21:21:18	3ELDA	RLC53-811	KOMMENTAR
32-9300 BEORDRAD VIA F10	2024-03-21 21:21:28	3ELDA	RLC53-811	SYSTEM
OP RINGER TRAFIK STHLM	2024-03-21 21:21:34	3SOMO	RLC53-822	NOTIS
32-9300: PLATSCHEF SKADEPLATS	2024-03-21 21:21:34	3ELDA	RLC53-811	KOMMENTAR
-	2024-03-21 21:21:37	3ELDA	RLC53-811	KOMMENTAR
-	2024-03-21 21:21:39	3FROR	RLC53-827	KOMMENTAR
NY INR, SETT GM SOM SPRANG NER MOT SLAGSTA	2024-03-21 21:21:49	3FROR	RLC53-827	KOMMENTAR
37-2230 Påbörjat uppdrag	2024-03-21 21:21:51	3ELDA	RLC53-811	SYSTEM
-	2024-03-21 21:21:53	3FROR	RLC53-827	KOMMENTAR
MOT BLOMBUTIK	2024-03-21 21:22:01	3FROR	RLC53-827	KOMMENTAR
-	2024-03-21 21:22:02	3FROR	RLC53-827	KOMMENTAR
37-2230: MYCKET PERSONER PPL INTE TILLRÄCKLIGT SÄKERT ÄNNU	2024-03-21 21:22:05	3ELDA	RLC53-811	KOMMENTAR
-	2024-03-21 21:22:07	3FROR	RLC53-827	SIGNALEMEN
SVARTA KLÄDER, MASKERADE	2024-03-21 21:22:15	3FROR	RLC53-827	SIGNALEMEN
37-1340 BEORDRAD VIA F10	2024-03-21 21:22:16	3MAFL	RLC53-814	SYSTEM
-	2024-03-21 21:22:21	3LIAB	RLC53-823	KOMMENTAR
2 STYCKEN, EV 3	2024-03-21 21:22:22	3FROR	RLC53-827	SIGNALEMEN
38-9230 BEORDRAD VIA F10	2024-03-21 21:22:24	3MAFL	RLC53-814	SYSTEM
-	2024-03-21 21:22:25	3FROR	RLC53-827	KOMMENTAR
3MARJ PLOTTAR	2024-03-21 21:22:30	3MARJ	RLC53-831	NOTIS
-	2024-03-21 21:22:30	3MARJ	RLC53-831	NOTIS
@3MARJ	2024-03-21 21:22:37	3MARJ	RLC53-831	NOTIS
-	2024-03-21 21:22:38	3MARJ	RLC53-831	NOTIS
37-2230: INGÅNGSHÅL VÄ BRÖSTKORG IHM BRÖSTVÅRTAN	2024-03-21 21:22:42	3ELDA	RLC53-811	KOMMENTAR

Efterfrågad av : 3JASJHändelserapport / 5301-20240321-1177 / SYS-2024-0095283
Arbetsplats : PC-496222

CHATT FLAGGA SATT	2024-03-21 21:22:42	6LIHE	RLC53-802	FLAGGA
-	2024-03-21 21:22:46	3ELDA	RLC53-811	KOMMENTAR
B978D BEORDRAD VIA F10	2024-03-21 21:22:46	3MAFL	RLC53-814	SYSTEM
38-9200 BEORDRAD VIA F10	2024-03-21 21:22:54	3MAFL	RLC53-814	SYSTEM
@3JEMA	2024-03-21 21:23:16	3JEMA	RLC53-842	KOMMENTAR
DEN SMALA HÖLL I KALASHNIKOV, MIN INR SÅG VAPNET KLART OCH TYDLIGT	2024-03-21 21:23:18	3LIAB	RLC53-823	SIGNALEMEN
-	2024-03-21 21:23:23	3FROR	RLC53-827	KOMMENTAR
39-1910: RAPS	2024-03-21 21:23:27	3ELDA	RLC53-811	KOMMENTAR
-	2024-03-21 21:23:27	3ELDA	RLC53-811	KOMMENTAR
INR SÅG DE SPRINGA UNDER MOTORVÄGEN	2024-03-21 21:23:31	3FROR	RLC53-827	KOMMENTAR
-	2024-03-21 21:23:31	3FROR	RLC53-827	KOMMENTAR
OKQ8 LEDNINGSPLATS	2024-03-21 21:23:41	3ELDA	RLC53-811	NOTIS
-	2024-03-21 21:23:45	3ELDA	RLC53-811	KOMMENTAR
B977A BEORDRAD VIA F10	2024-03-21 21:23:56	3MAFL	RLC53-814	SYSTEM
07[redacted]11 MIN INR, EN AV DE FÖRSTA, SETT VAPET KLART OCH TYDLIGT, GER SIGN OM EN TJOCK OCH EN SMAL. VILL VARA ANONYM	2024-03-21 21:24:06	3LIAB	RLC53-823	KOMMENTAR
KBC: 3 PERSONER SPRANG >>> MYRANS FSK FÖR 10 MIN SEN	2024-03-21 21:24:14	3ELDA	RLC53-811	KOMMENTAR
-	2024-03-21 21:24:14	3ELDA	RLC53-811	KOMMENTAR
37-1290: TILLRÄCKLIGT SÄKERT FÖR AMB	2024-03-21 21:24:36	3ELDA	RLC53-811	KOMMENTAR
-	2024-03-21 21:24:36	3ELDA	RLC53-811	KOMMENTAR
MIN INR SOM SETT 2 MASKERADE SPRINGA: 07[redacted]61	2024-03-21 21:24:44	3FROR	RLC53-827	KOMMENTAR
-	2024-03-21 21:24:45	3FROR	RLC53-827	KOMMENTAR
@080731	2024-03-21 21:24:54	080731	KBC53-892	KAMERA
MÄ EV [redacted]	2024-03-21 21:25:03	3ELDA	RLC53-811	KOMMENTAR
SÖKER HKP	2024-03-21 21:25:26	3JOSK	RLC53-824	KOMMENTAR
37-2220 BEORDRAD VIA F10	2024-03-21 21:25:31	3ELDA	RLC53-811	SYSTEM
37-2220 Påbörjat uppdrag	2024-03-21 21:25:37	3ELDA	RLC53-811	SYSTEM
@3VIDE	2024-03-21 21:25:38	3VIDE	RLC53-821	KOMMENTAR
B975 Påbörjat uppdrag	2024-03-21 21:25:41	3ELDA	RLC53-811	SYSTEM
37-1340: PLATSCHEF JAKT	2024-03-21 21:25:56	3ELDA	RLC53-811	KOMMENTAR
-	2024-03-21 21:25:56	3ELDA	RLC53-811	KOMMENTAR
A968A BEORDRAD VIA DRAG/SLÄPP	2024-03-21 21:25:57	3SOMO	RLC53-822	SYSTEM
71-5420 BEORDRAD VIA DRAG/SLÄPP	2024-03-21 21:26:04	3JOSK	RLC53-824	SYSTEM
39-9210 BEORDRAD VIA F10	2024-03-21 21:26:08	3MAFL	RLC53-814	SYSTEM
-	2024-03-21 21:26:09	3SOMO	RLC53-822	KOMMENTAR
32-9300: STANNA UPP FOLK, VITTNEN, CA 60 PERS VID TB	2024-03-21 21:26:12	3ELDA	RLC53-811	KOMMENTAR
-	2024-03-21 21:26:12	3ELDA	RLC53-811	KOMMENTAR
3-1290: DEN SKJUTNE SUTTIT BLAND 3 PERSONER OCH ÄTIT NÄR HAN BLEV SKJUTEN	2024-03-21 21:26:35	3ELDA	RLC53-811	KOMMENTAR
-	2024-03-21 21:26:39	3ELDA	RLC53-811	KOMMENTAR
32-9300 Påbörjat uppdrag	2024-03-21 21:26:41	3VIDE	RLC53-821	SYSTEM
B977A Påbörjat uppdrag	2024-03-21 21:26:47	3VIDE	RLC53-821	SYSTEM
32-9300: SÄTT PÅ KROPPSKAMEROR	2024-03-21 21:26:49	3ELDA	RLC53-811	KOMMENTAR
-	2024-03-21 21:26:49	3ELDA	RLC53-811	KOMMENTAR
@2ELDA	2024-03-21 21:27:02	3ELDA	RLC53-811	KOMMENTAR
@3ELDA	2024-03-21 21:27:08	3ELDA	RLC53-811	KOMMENTAR
39-1910: ÖVRIGA PTRL BITR 37-1340 MED JAKT	2024-03-21 21:27:25	3ELDA	RLC53-811	KOMMENTAR
39-9450 BEORDRAD VIA F10	2024-03-21 21:27:51	3ELDA	RLC53-811	SYSTEM
32-9300: FLER PTRL TILL TB	2024-03-21 21:28:00	3ELDA	RLC53-811	KOMMENTAR
32-3230 BEORDRAD VIA F10	2024-03-21 21:28:10	3ELDA	RLC53-811	SYSTEM
--	2024-03-21 21:28:24	6LIHE	RLC53-802	KOMMENTAR
KBC HAR SKJUTNINGEN PÅ FILM	2024-03-21 21:28:41	6LIHE	RLC53-802	NOTIS
-	2024-03-21 21:28:45	3ELDA	RLC53-811	KOMMENTAR
39-1910: ÖNSKAR EN SEPARAT TALGRUPP FÖR JAKT	2024-03-21 21:29:06	3ELDA	RLC53-811	KOMMENTAR
UTROPAT CITY & NORD SÅ ALLA ÄR INFO	2024-03-21 21:29:16	3JOSK	RLC53-824	KOMMENTAR
* *	2024-03-21 21:29:17	3JOSK	RLC53-824	KOMMENTAR
31-9290 BEORDRAD VIA DRAG/SLÄPP	2024-03-21 21:29:19	3LIAB	RLC53-823	SYSTEM
31-9260 BEORDRAD VIA F10	2024-03-21 21:29:24	3LIAB	RLC53-823	SYSTEM
-	2024-03-21 21:29:29	3LIAB	RLC53-823	KOMMENTAR
39-9450 PATRULLEN OMPRIORITERAD 5301-20240321-1191	2024-03-21 21:30:15	3ELDA	RLC53-811	SYSTEM
37-1340 PATRULLEN OMPRIORITERAD 5301-20240321-1191	2024-03-21 21:30:21	3ELDA	RLC53-811	SYSTEM

Efterfrågad av : 3JASJHändelserapport / 5301-20240321-1177 / SYS-2024-0095283
Arbetsplats : PC-496222

Länkad Per Händelse 5301-20240321-1191	2024-03-21 21:30:25	3ELDA	RLC53-811	SYSTEM
JAKT HANTERAS PÅ INSATS 44	2024-03-21 21:30:58	3ELDA	RLC53-811	KOMMENTAR
INATS 33*	2024-03-21 21:31:02	3ELDA	RLC53-811	KOMMENTAR
-	2024-03-21 21:31:03	3ELDA	RLC53-811	KOMMENTAR
ÅTKOMSTSKYDD ÄNDRAT	2024-03-21 21:31:20	3JEMA	RLC53-842	SYSTEM
30-6600 BEORDRAD VIA DRAG/SLÄPP	2024-03-21 21:32:21	3ELDA	RLC53-811	SYSTEM
32-9230 BEORDRAD VIA F10	2024-03-21 21:32:27	3ELDA	RLC53-811	SYSTEM
39-1340 BEORDRAD VIA DRAG/SLÄPP	2024-03-21 21:33:05	3ELDA	RLC53-811	SYSTEM
39-1330 BEORDRAD VIA DRAG/SLÄPP	2024-03-21 21:33:15	3ELDA	RLC53-811	SYSTEM
39-1320 BEORDRAD VIA DRAG/SLÄPP	2024-03-21 21:33:19	3ELDA	RLC53-811	SYSTEM
@3TOBI	2024-03-21 21:33:51	3JEMA	RLC53-842	KOMMENTAR
B978D PATRULLEN OMPRIORITERAD 5301-20240321-1191	2024-03-21 21:34:05	3RETA	RLC53-820	SYSTEM
@3JOME	2024-03-21 21:34:22	3JOME	RLC53-845	KOMMENTAR
31-9290 PATRULLEN OMPRIORITERAD 5301-20240321-1191	2024-03-21 21:34:27	3ELDA	RLC53-811	SYSTEM
32-9230 PATRULLEN OMPRIORITERAD 5301-20240321-1191	2024-03-21 21:34:43	3RETA	RLC53-820	SYSTEM
SIGN PÅ HAN SOM SKJUTER	2024-03-21 21:35:14	080731	KBC53-892	SIGNALEMEN
38-9200 PATRULLEN OMPRIORITERAD 5301-20240321-1191	2024-03-21 21:35:31	3RETA	RLC53-820	SYSTEM
SVARTA BYXOR MED REFLEXBAND VID KNÄ	2024-03-21 21:35:33	080731	KBC53-892	SIGNALEMEN
SVART JACKA	2024-03-21 21:35:36	080731	KBC53-892	SIGNALEMEN
B976: TALAT MED SAMTL VITTNEN VID TB	2024-03-21 21:35:45	3ELDA	RLC53-811	KOMMENTAR
GRÅ/VIT HODDIE UNDER JACKAN	2024-03-21 21:35:45	080731	KBC53-892	SIGNALEMEN
-	2024-03-21 21:35:47	3ELDA	RLC53-811	KOMMENTAR
32-9300: ÖNSKAR ATT VI KONTAKTAR TRYGG C GÄLLANDE FOLK SOM KOMMER MED TB	2024-03-21 21:36:20	3ELDA	RLC53-811	KOMMENTAR
32-9300: AVSPÄRRNINGARNA MÅSTE HÅLLAS	2024-03-21 21:36:27	3ELDA	RLC53-811	KOMMENTAR
-	2024-03-21 21:36:27	3ELDA	RLC53-811	KOMMENTAR
37-2230: 21:36 MÄ KONSTATERAT AVLIDEN	2024-03-21 21:36:49	3ELDA	RLC53-811	KOMMENTAR
@092349	2024-03-21 21:36:52	092349	KBC53-891	KOMMENTAR
ÅTKOMSTSKYDD ÄNDRAT	2024-03-21 21:36:59	3JONW	RLC53-801	SYSTEM
-	2024-03-21 21:37:21	3ANJE	RLC53-810	KOMMENTAR
39-1910: FU INLEDD GÄLLANDE MORD KL 21:36	2024-03-21 21:37:30	3ELDA	RLC53-811	BESLUT
TEKNIKER REKVIRERADE	2024-03-21 21:38:01	3TOIB	RLC53-805	BESLUT
-	2024-03-21 21:38:08	3ELDA	RLC53-811	BESLUT
32-9300: TILLRÄCKLIGT MED RESURS PÅ SKADEPLATS	2024-03-21 21:38:21	3ELDA	RLC53-811	KOMMENTAR
-	2024-03-21 21:38:21	3ELDA	RLC53-811	KOMMENTAR
TRYGG C INFORMERADE ATT SKICKA DIT OV FÖR ATT STOPPA FOLK FRÅN ATT KOMMA UPP FRÅN PLATTFORMEN	2024-03-21 21:38:55	3ANJE	RLC53-810	KOMMENTAR
-	2024-03-21 21:39:02	3ANJE	RLC53-810	KOMMENTAR
39-1800 BEORDRAD VIA DRAG/SLÄPP	2024-03-21 21:41:14	3JONW	RLC53-801	SYSTEM
39-1910: 37-9110 TAR ÖVER ANROP	2024-03-21 21:42:22	3ELDA	RLC53-811	KOMMENTAR
37-2230: KAN INTE IDENTIFIERA MÄ GÄLLANDE BILDEN FRÅN CHATT	2024-03-21 21:42:38	3ELDA	RLC53-811	KOMMENTAR
31-9260 PATRULLEN OMPRIORITERAD 5301-20240321-1191	2024-03-21 21:42:43	3RETA	RLC53-820	SYSTEM
LEDNINGSPLATS OK Q8 FITTJA	2024-03-21 21:42:50	3ELDA	RLC53-811	NOTIS
-	2024-03-21 21:42:54	3ELDA	RLC53-811	KOMMENTAR
A968A PATRULLEN OMPRIORITERAD 5301-20240321-1191	2024-03-21 21:43:26	3RETA	RLC53-820	SYSTEM
39-1340 PATRULLEN OMPRIORITERAD 5301-20240321-1191	2024-03-21 21:43:38	3RETA	RLC53-820	SYSTEM
39-1610 BEORDRAD VIA DRAG/SLÄPP	2024-03-21 21:43:41	3EMAN	RLC53-832	SYSTEM
32-9300: HITTAT TOMHYLSOR SOM BPU HUND MARKERAR PÅ	2024-03-21 21:44:12	3ELDA	RLC53-811	KOMMENTAR
-	2024-03-21 21:44:12	3ELDA	RLC53-811	KOMMENTAR
32-9300: SÄKERSTÄLL ATT DEN SKJUTNE ÄR DEN TILLTÄNKTE MÄ	2024-03-21 21:44:27	3ELDA	RLC53-811	KOMMENTAR
39-1910: VILL VETA VILKA SOM SATT MED MÄ PÅ RESTURANGEN	2024-03-21 21:44:52	3ELDA	RLC53-811	KOMMENTAR
-	2024-03-21 21:44:53	3ELDA	RLC53-811	KOMMENTAR
NY INR TELNR 07[redacted]28	2024-03-21 21:45:22	3GUSW	RLC53-826	NOTIS
FRÅN VÄRDSHUSVÄGEN 6, SÄGER ATT DEM HAR HÖRT SKOTTLOSSNINGEN.	2024-03-21 21:45:22	3GUSW	RLC53-826	NOTIS
NÅGON SOM HAR FÖRSÖKT TA SIG IN I PORTEN 20 MIN.	2024-03-21 21:45:22	3GUSW	RLC53-826	NOTIS

Efterfrågad av : 3JASJHändelserapport / 5301-20240321-1177 / SYS-2024-0095283
Arbetsplats : PC-496222

VARIT INNE I PORTEN. FÖRSÖKT ÖPPNA INR DÖRR, ÅKTE NER MED HISSEN.	2024-03-21 21:45:22	3GUSW	RLC53-826	NOTIS
INGET SIGN PÅ MANNEN	2024-03-21 21:45:22	3GUSW	RLC53-826	NOTIS
DETTA HÄNDE 20 MIN SEDAN	2024-03-21 21:45:22	3GUSW	RLC53-826	NOTIS
-	2024-03-21 21:45:32	3LIAB	RLC53-823	KOMMENTAR
20 MIN SEDAN***	2024-03-21 21:45:33	3GUSW	RLC53-826	KOMMENTAR
-	2024-03-21 21:45:34	3GUSW	RLC53-826	KOMMENTAR
TRYGGC MEDDELAR ATT DE HAR TVÅ TRYGGHETSVÄRDAR SOM SITTER INNE I MÄSSEN HOS STATIONESVÄRDEN, DE HAR EVENTUELLT SETT NÅGOT. FINNS ATT FÅNGA UPP	2024-03-21 21:46:04	3LIAB	RLC53-823	KOMMENTAR
-	2024-03-21 21:46:08	3LIAB	RLC53-823	KOMMENTAR
37-2220: AMB MEDDELAR ATT DOM KOMMER AVLÄGNA SIG FRÅN PLATSEN	2024-03-21 21:46:27	3ELDA	RLC53-811	KOMMENTAR
38-9230 PATRULLEN OMPRIORITERAD 5301-20240321-1191	2024-03-21 21:46:43	3RETA	RLC53-820	SYSTEM
Länkad Till Händelse 5301-20240321-1210	2024-03-21 21:46:54	3GUSW	RLC53-826	SYSTEM
@034701	2024-03-21 21:46:58	034701	SYSGENWSTN	KOMMENTAR
37-2230: KROPPEN ÄR KVAR PÅ SAMMA PLATS SOM DEN ANTRÄFFADES	2024-03-21 21:47:17	3ELDA	RLC53-811	KOMMENTAR
-	2024-03-21 21:47:17	3ELDA	RLC53-811	KOMMENTAR
B976 Påbörjat uppdrag	2024-03-21 21:47:18	3VIDE	RLC53-821	SYSTEM
@3ANJE	2024-03-21 21:47:37	3ANJE	RLC53-810	KOMMENTAR
37-9110 Påbörjat uppdrag	2024-03-21 21:47:41	3VIDE	RLC53-821	SYSTEM
37-2230: EN SVARTKLÄDD MAN SOM VERKAR KÄNNA MÄ HAR FÅNGATS PÅ POLISPTRLS KROPPSKAMEROR, PÅBÖRJAR HLR MEN AVLÄGSNAR SIG SENARE	2024-03-21 21:48:05	3ELDA	RLC53-811	KOMMENTAR
-	2024-03-21 21:48:05	3ELDA	RLC53-811	KOMMENTAR
32-9300: MÄ HAR INGEN TELEFON PÅ SIG, MAN HAR INTE KUNNAT FASTSTÄLLA ID	2024-03-21 21:48:50	3ELDA	RLC53-811	KOMMENTAR
-	2024-03-21 21:48:51	3ELDA	RLC53-811	KOMMENTAR
32-9200: KOMMER LÄGGA UPP EN BILD PÅ MÄ I CHATT FÖR ATT SE OM MAN IDENTIFIERA HONOM DÄR	2024-03-21 21:49:40	3ELDA	RLC53-811	KOMMENTAR
-	2024-03-21 21:49:40	3ELDA	RLC53-811	KOMMENTAR
30-9264 BEORDRAD VIA DRAG/SLÄPP	2024-03-21 21:51:49	3JONW	RLC53-801	SYSTEM
39-1910 PATRULLEN OMPRIORITERAD 5301-20240321-1191	2024-03-21 21:52:23	3RETA	RLC53-820	SYSTEM
@8FRNY	2024-03-21 21:52:52	8JAND	RLC58-806	KOMMENTAR
32-9300: TRE I PSL PÅ RESTURANGEN SOM UPPGER ATT DET VAR 3-4 SKOTT. EN PERSON SPRINGER IN FRÅN ENTREDÖRREN, LÅSER IN SIG PÅ TOALETTEN. DETTA SKA VARA MÄ.VÄNNER SPRINGER DÅ FÖR	2024-03-21 21:55:42	3ELDA	RLC53-811	KOMMENTAR
ATT PÅBÖRJA HLR. SKJUTNINGEN VERKAR HA SKETT UTANFÖR RESTURANGEN TILL VÄ	2024-03-21 21:55:42	3ELDA	RLC53-811	KOMMENTAR
-	2024-03-21 21:55:43	3ELDA	RLC53-811	KOMMENTAR
37-1330 BEORDRAD VIA F10	2024-03-21 21:56:42	3VIDE	RLC53-821	SYSTEM
37-2630 BEORDRAD VIA F10	2024-03-21 21:57:24	3VIDE	RLC53-821	SYSTEM
-	2024-03-21 21:57:57	3ELDA	RLC53-811	KOMMENTAR
37-1320 BEORDRAD VIA F10	2024-03-21 21:59:04	3VIDE	RLC53-821	SYSTEM
37-1320 BEORDRAD VIA DRAG/SLÄPP	2024-03-21 21:59:07	3ELDA	RLC53-811	SYSTEM
Personnr:[redacted]	2024-03-21 22:00:02	3ELDA	RLC53-811	KOMMENTAR
REGISTERSLAGNING [redacted]	2024-03-21 22:00:02	3ELDA	RLC53-811	KOMMENTAR
EV MÄ	2024-03-21 22:00:02	3ELDA	RLC53-811	KOMMENTAR
-	2024-03-21 22:00:05	3ELDA	RLC53-811	KOMMENTAR
32-3230 Påbörjat uppdrag	2024-03-21 22:00:30	3ELDA	RLC53-811	SYSTEM
37-2630 Påbörjat uppdrag	2024-03-21 22:00:42	3ELDA	RLC53-811	SYSTEM
FORENSISK SAMORDNARE FINNS PÅ TALGRUPP- ALLA FRÅGOR STÄLLS TILL 30-8283	2024-03-21 22:02:20	3ELDA	RLC53-811	KOMMENTAR
-	2024-03-21 22:02:21	3ELDA	RLC53-811	KOMMENTAR
39-9210 Påbörjat uppdrag	2024-03-21 22:02:28	3ELDA	RLC53-811	SYSTEM
Personnr:[redacted]	2024-03-21 22:04:38	3ELDA	RLC53-811	KOMMENTAR
REGISTERSLAGNING [redacted]	2024-03-21 22:04:39	3ELDA	RLC53-811	KOMMENTAR
SKULLE KUNNA VARA MÄ	2024-03-21 22:04:39	3ELDA	RLC53-811	KOMMENTAR
-	2024-03-21 22:04:42	3ELDA	RLC53-811	KOMMENTAR
39-9230 BEORDRAD VIA F10	2024-03-21 22:04:50	3ELDA	RLC53-811	SYSTEM
B975: STÅR MED TVÅ PERSONER SOM UPPGER SIG VARA DOM SOM SATT MED MÄ PÅ RESTURANGEN	2024-03-21 22:06:44	3ELDA	RLC53-811	KOMMENTAR
-	2024-03-21 22:06:44	3ELDA	RLC53-811	KOMMENTAR

Efterfrågad av : 3JASJHändelserapport / 5301-20240321-1177 / SYS-2024-0095283
Arbetsplats : PC-496222

39-1910: HÄFÖ PÅ OVAN TVÅ PERSONER > FLEMPAN	2024-03-21 22:07:51	3ELDA	RLC53-811	BESLUT
-	2024-03-21 22:07:54	3ELDA	RLC53-811	BESLUT
37-2230 + 37-2220: KOMMER KÖRA IN HÄFÖ	2024-03-21 22:08:41	3ELDA	RLC53-811	KOMMENTAR
-	2024-03-21 22:08:41	3ELDA	RLC53-811	KOMMENTAR
30-9291 BEORDRAD VIA DRAG/SLÄPP	2024-03-21 22:09:17	3JOSK	RLC53-824	SYSTEM
32-7330 BEORDRAD VIA F10	2024-03-21 22:11:03	3MAOT	RLC53-815	SYSTEM
Personnr:[redacted] Kön:M	2024-03-21 22:11:48	3ELDA	RLC53-811	KOMMENTAR
HÄMTNING TILL FORHOR PETRUS AKCAN	2024-03-21 22:11:48	3ELDA	RLC53-811	KOMMENTAR
5301-20240321-1177 Läst/skrivit ut HRPC-546700	2024-03-21 22:11:50	012084	PC-546700	SYSTEM
-> PR572492 (from PC-546700) in session 100				
Utskriftsorsak:KICK	2024-03-21 22:11:50	012084	PC-546700	SYSTEM
-	2024-03-21 22:11:52	3ELDA	RLC53-811	KOMMENTAR
@040803	2024-03-21 22:12:18	3CHHA	RLC53-813	KOMMENTAR
Personnr:[redacted] Kön:M	2024-03-21 22:12:19	3ELDA	RLC53-811	KOMMENTAR
HÄMTNING TILL FORHOR AMIR SHERBA	2024-03-21 22:12:19	3ELDA	RLC53-811	KOMMENTAR
@021213	2024-03-21 22:12:28	3CHHA	RLC53-813	KOMMENTAR
-	2024-03-21 22:12:29	3CHHA	RLC53-813	KOMMENTAR
KVÄLLENS YB 32-9110 INLAGD I CHATT '-	2024-03-21 22:12:40	3CHHA	RLC53-813	KOMMENTAR
Underhändelse Aktiverad - (5301-20240321-1241)	2024-03-21 22:14:09	3JOME	RLC53-845	SYSTEM
Personnr:961029-7955	2024-03-21 22:14:12	3ELDA	RLC53-811	KOMMENTAR
REGISTERSLAGNING EMRE SAYGIN	2024-03-21 22:14:13	3ELDA	RLC53-811	KOMMENTAR
-	2024-03-21 22:14:17	3ELDA	RLC53-811	KOMMENTAR
37-2230: TROR DET ÄR OVAN PERSON SOM ÄR SKJUTEN	2024-03-21 22:14:42	3ELDA	RLC53-811	KOMMENTAR
-	2024-03-21 22:14:42	3ELDA	RLC53-811	KOMMENTAR
REGISTERSLAGNING EMRE SAYGIN	2024-03-21 22:14:57	3ELDA	RLC53-811	KOMMENTAR
TROL MÄ ENL 37-2230	2024-03-21 22:14:57	3ELDA	RLC53-811	KOMMENTAR
-	2024-03-21 22:14:59	3ELDA	RLC53-811	KOMMENTAR
32-7360 BEORDRAD VIA DRAG/SLÄPP	2024-03-21 22:16:31	3JOSK	RLC53-824	SYSTEM
32-7360 Påbörjat uppdrag	2024-03-21 22:16:32	3JOSK	RLC53-824	SYSTEM
-	2024-03-21 22:17:31	3LINT	RLC53-812	KOMMENTAR
37-2230: BEKRÄFTAR ATT DET ÄR EMRE SAYGIN SOM	2024-03-21 22:17:45	3ELDA	RLC53-811	KOMMENTAR
ÄR DEN SKJUTNE				
-	2024-03-21 22:17:50	3ELDA	RLC53-811	KOMMENTAR
Telefonnr:07[redacted]38 Personnr:[redacted] Kön:M	2024-03-21 22:19:15	3LINT	RLC53-812	KOMMENTAR
VITTNE [redacted]	2024-03-21 22:19:15	3LINT	RLC53-812	KOMMENTAR
SETT EN SILVERFARGAD PASSAT KÖRA PÅ GÅNGVÄG	2024-03-21 22:19:15	3LINT	RLC53-812	KOMMENTAR
FRÅN SLAGSTA VID TEGELSLAGARVÄGEN , HÖG FART,				
SEDAN I RIKTNING MOT PLANTAGEN				
-	2024-03-21 22:19:19	3LINT	RLC53-812	KOMMENTAR
39-1910: LEDNINGSPLATS ÄNDRAD TILL FLEMINGSBERG	2024-03-21 22:20:33	3ELDA	RLC53-811	NOTIS
-	2024-03-21 22:20:47	3ELDA	RLC53-811	NOTIS
KOMMIT KILLAR TILL PLATSEN NU SOM SÄGER ATT	2024-03-21 22:21:33	3ELDA	RLC53-811	NOTIS
DOM KÄNNER MÄ OCH ATT HAN SKA HETA HASSAN OCH				
ÄR 17 ÅR				
[redacted]	2024-03-21 22:21:47	3ELDA	RLC53-811	KOMMENTAR
-	2024-03-21 22:21:47	3ELDA	RLC53-811	KOMMENTAR
39-1910: BEDÖMNINGEN ÄR MÄ INTE ÄR 17 ÅR	2024-03-21 22:22:06	3ELDA	RLC53-811	KOMMENTAR
-	2024-03-21 22:22:06	3ELDA	RLC53-811	KOMMENTAR
32-9300: BPU HUND HITTAT YTTERLIGGARE EN TOM	2024-03-21 22:23:23	3ELDA	RLC53-811	KOMMENTAR
HYLSA + EN PATRON				
32-7350 BEORDRAD VIA DRAG/SLÄPP	2024-03-21 22:24:39	3JOSK	RLC53-824	SYSTEM
32-7350 Påbörjat uppdrag	2024-03-21 22:24:41	3JOSK	RLC53-824	SYSTEM
@0041872	2024-03-21 22:24:49	3EMAN	RLC53-832	KOMMENTAR
Personnr:[redacted]	2024-03-21 22:25:14	3ELDA	RLC53-811	KOMMENTAR
HÄMTNING TILL FORHOR IZABELLA FELICIA FLORES	2024-03-21 22:25:15	3ELDA	RLC53-811	KOMMENTAR
UPPGER SIG VARA FLICKVÄN TILL DEN SKJUTNE	2024-03-21 22:25:15	3ELDA	RLC53-811	KOMMENTAR
-	2024-03-21 22:25:18	3ELDA	RLC53-811	KOMMENTAR
Personnr:[redacted]	2024-03-21 22:26:03	3ELDA	RLC53-811	KOMMENTAR
HÄMTNING TILL FORHOR IZABELLA FELICIA FLORES	2024-03-21 22:26:04	3ELDA	RLC53-811	KOMMENTAR
UPPGER SIG VARA FLICKVÄN TILL DEN SKJUTNE. GER	2024-03-21 22:26:04	3ELDA	RLC53-811	KOMMENTAR
NAMN OCH FÖDELSETID PÅ MÄ EMRE				
-	2024-03-21 22:26:06	3ELDA	RLC53-811	KOMMENTAR
30-5803 BEORDRAD VIA DRAG/SLÄPP	2024-03-21 22:26:39	3CHHA	RLC53-813	SYSTEM
-	2024-03-21 22:28:08	3VIDE	RLC53-821	KOMMENTAR
BOKMÄRKEN SATT GENETEC, I KAMERAPAKET 05 OCH	2024-03-21 22:32:07	080731	KBC53-892	KAMERA
01 MED START 21.12				
-	2024-03-21 22:32:08	080731	KBC53-892	KAMERA
KAMERA FITTJA 05:XX OCH 01:XX	2024-03-21 22:32:32	080731	KBC53-892	KAMERA

Efterfrågad av : 3JASJHändelserapport / 5301-20240321-1177 / SYS-2024-0095283
Arbetsplats : PC-496222

-	2024-03-21 22:32:34	080731	KBC53-892	KAMERA
Personnr:[redacted]	2024-03-21 22:33:31	3VIDE	RLC53-821	KOMMENTAR
REGISTERSLAGNING YASER AL DIRI	2024-03-21 22:33:31	3VIDE	RLC53-821	KOMMENTAR
STÄMDER DELVIS PÅ SIGN. GRÅ HOODIE	2024-03-21 22:33:31	3VIDE	RLC53-821	KOMMENTAR
-	2024-03-21 22:33:35	3VIDE	RLC53-821	KOMMENTAR
31-9260 STÅR MED YASER	2024-03-21 22:42:45	3VIDE	RLC53-821	KOMMENTAR
-	2024-03-21 22:42:45	3VIDE	RLC53-821	KOMMENTAR
HÄMTNING TILL FÖRHÖR YASER AL DIRI	2024-03-21 22:43:03	3VIDE	RLC53-821	KOMMENTAR
STÄMDER DELVIS PÅ SIGN. GRÅ HOODIE	2024-03-21 22:43:03	3VIDE	RLC53-821	KOMMENTAR
-	2024-03-21 22:43:11	3VIDE	RLC53-821	KOMMENTAR
39-1910 ALLA HÄFU SOM HAR MOBIL, SKA TAS I BESLAG	2024-03-21 22:44:31	3VIDE	RLC53-821	KOMMENTAR
-	2024-03-21 22:44:32	3VIDE	RLC53-821	KOMMENTAR
32-3420 BEORDRAD VIA DRAG/SLÄPP	2024-03-21 22:44:58	3GULY	RLC53-811	SYSTEM
@3OSWI	2024-03-21 22:48:11	3OSWI	RLC53-823	KOMMENTAR
-	2024-03-21 22:48:12	3OSWI	RLC53-823	KOMMENTAR
Relation: 5000-K0344621-24:SKAPAT AV OPERATÖR 3VIDE	2024-03-21 22:50:14	3VIDE	RLC53-821	SYSTEM
-	2024-03-21 22:50:19	3VIDE	RLC53-821	KOMMENTAR
Personnr:[redacted]	2024-03-21 22:53:26	3VIDE	RLC53-821	KOMMENTAR
39-1700 BEORDRAD VIA DRAG/SLÄPP	2024-03-21 22:53:26	3CHHA	RLC53-813	SYSTEM
REGISTERSLAGNING ZÜBEYDE SAYGIN	2024-03-21 22:53:26	3VIDE	RLC53-821	KOMMENTAR
MAMMA TILL MÄ	2024-03-21 22:53:26	3VIDE	RLC53-821	KOMMENTAR
39-1710 BEORDRAD VIA DRAG/SLÄPP	2024-03-21 22:53:35	3CHHA	RLC53-813	SYSTEM
39-1720 BEORDRAD VIA DRAG/SLÄPP	2024-03-21 22:53:46	3CHHA	RLC53-813	SYSTEM
PATRULL SOM LÄMNAR DÖTTSBUD SKA RINGA FÖRHANDLARE PÅ KORTNUMMER [redacted]	2024-03-21 22:53:49	3VIDE	RLC53-821	KOMMENTAR
-	2024-03-21 22:53:50	3VIDE	RLC53-821	KOMMENTAR
32-3420 Påbörjat uppdrag	2024-03-21 22:59:06	SYSTEM	SYSAWSRV	RAKEL
Personnr:961029-7955	2024-03-21 23:04:09	3VIDE	RLC53-821	KOMMENTAR
AVLIDEN PERSON EMRE SAYGIN	2024-03-21 23:04:10	3VIDE	RLC53-821	KOMMENTAR
TROL MÄ ENL 37-2230	2024-03-21 23:04:10	3VIDE	RLC53-821	KOMMENTAR
-	2024-03-21 23:06:01	3OSWI	RLC53-823	KOMMENTAR
Åtgärdskod: 101, 105, 107, 133, 138, R516	2024-03-21 23:06:54	3OSWI	RLC53-823	ÅTGÄRDSKOD
Brott Ej Brott 4 -	2024-03-21 23:06:54	3OSWI	RLC53-823	ÅTGÄRDSKOD
(RLC)	2024-03-21 23:06:54	3OSWI	RLC53-823	SYSTEM
-	2024-03-21 23:06:58	3OSWI	RLC53-823	KOMMENTAR
37-1320 Frihetsberövad	2024-03-21 23:07:17	3OSWI	RLC53-823	SYSTEM
-	2024-03-21 23:07:48	3OSWI	RLC53-823	KOMMENTAR
39-6730 BEORDRAD VIA DRAG/SLÄPP	2024-03-21 23:09:13	3JOSK	RLC53-824	SYSTEM
-	2024-03-21 23:09:58	3ALIV	RLC53-825	KOMMENTAR
FAMILJEN INKL MAMMA ÄR PÅ HUDDINGE SJUKHUS, HUVUDENTRE. NR TILL MORBROR [redacted]	2024-03-21 23:10:39	3ALIV	RLC53-825	NOTIS
HKP LÄGGER SIG PÅ TALGRUPPEN IGEN //NLC	2024-03-21 23:15:07	8JAND	RLC58-806	NOTIS
-	2024-03-21 23:16:45	3OSWI	RLC53-823	KOMMENTAR
39-6730 Påbörjat uppdrag	2024-03-21 23:19:20	SYSTEM	SYSAWSRV	RAKEL
Länkad Per Händelse 5301-20240321-1302	2024-03-21 23:21:18	3ALIV	RLC53-825	SYSTEM
37-1330 Påbörjat uppdrag	2024-03-21 23:21:31	3OSWI	RLC53-823	SYSTEM
39-9230 PATRULLEN OMPRIORITERAD 5301-20240321-1264	2024-03-21 23:32:34	3JOSK	RLC53-824	SYSTEM
-	2024-03-21 23:32:41	3OSWI	RLC53-823	KOMMENTAR
MAN EFTERFRÅGAR BPU-HUND TILL PLATSEN	2024-03-21 23:34:11	3OSWI	RLC53-823	KOMMENTAR
-	2024-03-21 23:34:12	3OSWI	RLC53-823	KOMMENTAR
39-6770 BEORDRAD VIA DRAG/SLÄPP	2024-03-21 23:34:34	3CHHA	RLC53-813	SYSTEM
39-1610 PATRULLEN OMPRIORITERAD 5301-20240321-1264	2024-03-21 23:34:47	3RETA	RLC53-820	SYSTEM
37-1290 BEORDRAD VIA DRAG/SLÄPP	2024-03-21 23:38:43	3EMOL	RLC53-821	SYSTEM
37-1290 Påbörjat uppdrag	2024-03-21 23:38:44	3EMOL	RLC53-821	SYSTEM
32-7330 Påbörjat uppdrag	2024-03-21 23:39:02	3OSWI	RLC53-823	SYSTEM
37-1290 Frihetsberövad	2024-03-21 23:39:09	3EMOL	RLC53-821	SYSTEM
39-1320 Påbörjat uppdrag	2024-03-21 23:39:10	3OSWI	RLC53-823	SYSTEM
PATRULLVARNING FÖRLÄNGD: 39-9210	2024-03-21 23:43:14	3RETA	RLC53-820	SYSTEM
32-3230 Klar_på_plats	2024-03-21 23:50:41	3EMOL	RLC53-821	SYSTEM
32-3230 Ledig	2024-03-21 23:50:42	3EMOL	RLC53-821	SYSTEM
@092008	2024-03-21 23:54:06	092008	RLC53-804	KOMMENTAR
-	2024-03-21 23:54:08	092008	RLC53-804	KOMMENTAR
39-1720 PATRULLEN OMPRIORITERAD 5301-20240321-1309	2024-03-22 00:01:49	3RETA	RLC53-820	SYSTEM

Efterfrågad av : 3JASJHändelserapport / 5301-20240321-1177 / SYS-2024-0095283
Arbetsplats : PC-496222

Länkad Till Händelse 5301-20240321-1337	2024-03-22	00:08:45	3CHHA	RLC53-813	SYSTEM
30-6600 Ledig	2024-03-22	00:09:18	3EMOL	RLC53-821	SYSTEM
ÅTKOMSTSKYDD ÄNDRAT	2024-03-22	00:20:12	3OSWI	RLC53-823	SYSTEM
32-7350 PATRULLEN OMPRIORITERAD 5301-20240322-0013	2024-03-22	00:20:59	2LIOL	RLC53-826	SYSTEM
32-7360 PATRULLEN OMPRIORITERAD 5301-20240322-0013	2024-03-22	00:21:23	2LIOL	RLC53-826	SYSTEM
B976 PATRULLEN OMPRIORITERAD 5301-20240321-1341	2024-03-22	00:23:39	3OSWI	RLC53-823	SYSTEM
-	2024-03-22	00:34:05	3OSWI	RLC53-823	KOMMENTAR
UAS LYFTER IDN FÖR ATT DOKUMENTERA PLATSEN	2024-03-22	00:34:24	3OSWI	RLC53-823	KOMMENTAR
-	2024-03-22	00:34:25	3OSWI	RLC53-823	KOMMENTAR
32-7330 PATRULLEN OMPRIORITERAD 5301-20240322-0025	2024-03-22	00:36:36	7HEEN	RLC53-822	SYSTEM
B976 BEORDRAD VIA DRAG/SLÄPP	2024-03-22	00:44:57	3OSWI	RLC53-823	SYSTEM
-	2024-03-22	00:54:02	3MARJ	RLC53-831	KOMMENTAR
PLOTT NR 1 SKICKAD KL 22.50 21/3-24	2024-03-22	00:54:27	3MARJ	RLC53-831	KOMMENTAR
PLOTT NR 2 SKICKAD 240322 KL 00:54	2024-03-22	00:54:59	3MARJ	RLC53-831	NOTIS
-	2024-03-22	00:55:00	3MARJ	RLC53-831	NOTIS
37-1250 BEORDRAD VIA DRAG/SLÄPP	2024-03-22	01:14:10	3OSWI	RLC53-823	SYSTEM
37-1250 Påbörjat uppdrag	2024-03-22	01:14:11	3OSWI	RLC53-823	SYSTEM
-	2024-03-22	01:16:58	3OSWI	RLC53-823	KOMMENTAR
B975 Klar_på_plats	2024-03-22	01:23:57	3OSWI	RLC53-823	SYSTEM
B975 Ledig	2024-03-22	01:23:58	3OSWI	RLC53-823	SYSTEM
32-9300 PATRULLEN OMPRIORITERAD	2024-03-22	01:27:34	3OSWI	RLC53-823	SYSTEM
37-2230 PATRULLEN OMPRIORITERAD 5301-20240322-0058	2024-03-22	01:27:48	3OSWI	RLC53-823	SYSTEM
37-2220 PATRULLEN OMPRIORITERAD 5301-20240322-0058	2024-03-22	01:27:50	3OSWI	RLC53-823	SYSTEM
ÅTKOMSTSKYDD ÄNDRAT	2024-03-22	01:34:22	3ALLA	RLC53-845	SYSTEM
RIL TILLGÅNG HR	2024-03-22	01:34:31	3ALLA	RLC53-845	KOMMENTAR
-	2024-03-22	01:34:31	3ALLA	RLC53-845	KOMMENTAR
37-1250 PATRULLEN OMPRIORITERAD	2024-03-22	01:44:44	3OSWI	RLC53-823	SYSTEM
-	2024-03-22	01:45:35	3OSWI	RLC53-823	KOMMENTAR
KEOLIS INFORMERADE OM ATT DE KAN KOMMA OCH KÖRA BORT BUSSARNA SOM STÅR VID AVSPÄRRNINGEN	2024-03-22	01:45:57	3OSWI	RLC53-823	KOMMENTAR
-	2024-03-22	01:45:57	3OSWI	RLC53-823	KOMMENTAR
39-9210 Klar_på_plats	2024-03-22	01:47:58	3RETA	RLC53-820	SYSTEM
39-9210 Ledig	2024-03-22	01:47:59	3RETA	RLC53-820	SYSTEM
71-5420 Ledig	2024-03-22	02:05:37	3OSWI	RLC53-823	SYSTEM
39-1330 Ledig	2024-03-22	02:05:45	3OSWI	RLC53-823	SYSTEM
-	2024-03-22	02:07:49	3OSWI	RLC53-823	KOMMENTAR
TEKNIKER BÖRJAR BLI KLARA MED KROPPEN, POLITI KAN BESTÄLLAS	2024-03-22	02:08:18	3OSWI	RLC53-823	KOMMENTAR
-	2024-03-22	02:08:18	3OSWI	RLC53-823	KOMMENTAR
POLITI AVTAL SJUKVÅRD POLITI	2024-03-22	02:08:48	3JOSK	RLC53-824	SYSTEM
POLITIVAGN MED ANL AV DÖDSFALL	2024-03-22	02:08:48	3JOSK	RLC53-824	SYSTEM
* *	2024-03-22	02:08:57	3JOSK	RLC53-824	KOMMENTAR
B977A Klar_på_plats	2024-03-22	02:18:35	3OSWI	RLC53-823	SYSTEM
39-1800 Ledig	2024-03-22	02:18:51	3OSWI	RLC53-823	SYSTEM
37-2630 Klar_på_plats	2024-03-22	02:21:19	3OSWI	RLC53-823	SYSTEM
37-2630 Ledig	2024-03-22	02:21:19	3OSWI	RLC53-823	SYSTEM
FÖRTURSANROP 39-1320(027056)	2024-03-22	02:24:45	SYSTEM	SYSAWSRV	RAKEL
Överför Till RAKEL Från Terminal SYSAWSRV ACTION Prioritet 1 OMEDELBART	2024-03-22	02:24:45	SYSTEM	SYSAWSRV	RAKEL
FELTRYCK	2024-03-22	02:25:26	3JOSK	RLC53-824	KOMMENTAR
* *	2024-03-22	02:25:27	3JOSK	RLC53-824	KOMMENTAR
ÅTKOMSTSKYDD ÄNDRAT	2024-03-22	02:25:40	3OSWI	RLC53-823	SYSTEM
-	2024-03-22	02:27:59	3OSWI	RLC53-823	KOMMENTAR
37-2310 BEORDRAD VIA DRAG/SLÄPP	2024-03-22	02:28:48	3EMOL	RLC53-821	SYSTEM
37-1320 Påbörjat uppdrag	2024-03-22	02:28:58	3OSWI	RLC53-823	SYSTEM
38-1250 BEORDRAD VIA DRAG/SLÄPP	2024-03-22	02:29:07	3EMOL	RLC53-821	SYSTEM
BOKMÄRKE LAGT I KAMERA FITTJA 01:4, KL 21:19, EV VÄNNER TILL MÄ SOM LÄMNAR PLATSEN INNAN DE KOMMER TILLBAKA 60MIN SENARE	2024-03-22	02:47:47	092349	KBC53-895	KAMERA
-	2024-03-22	02:47:47	092349	KBC53-895	KAMERA
KBC	2024-03-22	02:47:53	092349	KBC53-895	KOMMENTAR
-	2024-03-22	03:12:55	2LIOL	RLC53-826	KOMMENTAR
32-3420 Klar_på_plats	2024-03-22	03:13:03	2LIOL	RLC53-826	SYSTEM

Efterfrågad av : 3JASJHändelserapport / 5301-20240321-1177 / SYS-2024-0095283
Arbetsplats : PC-496222

32-3420 Ledig	2024-03-22	03:13:03	2LIOL	RLC53-826	SYSTEM
37-1290 Ledig	2024-03-22	03:21:01	3EMOL	RLC53-821	SYSTEM
-	2024-03-22	03:26:42	3OSWI	RLC53-823	KOMMENTAR
37-2330 BEORDRAD VIA DRAG/SLÄPP	2024-03-22	03:27:07	3EMOL	RLC53-821	SYSTEM
TEKNIKER HAR CA 1 TIMMA KVAR ATT JOBBA PÅ PLATSEN	2024-03-22	03:27:08	3OSWI	RLC53-823	KOMMENTAR
-	2024-03-22	03:27:08	3OSWI	RLC53-823	KOMMENTAR
38-1250 Påbörjat uppdrag	2024-03-22	03:27:53	3EMOL	RLC53-821	SYSTEM
37-2330 Påbörjat uppdrag	2024-03-22	03:45:47	3OSWI	RLC53-823	SYSTEM
-	2024-03-22	03:45:51	3OSWI	RLC53-823	KOMMENTAR
B976 Klar_på_plats	2024-03-22	04:02:02	3EMOL	RLC53-821	SYSTEM
B976 Ledig	2024-03-22	04:02:07	3EMOL	RLC53-821	SYSTEM
B977A Ledig	2024-03-22	04:20:24	3GULY	RLC53-811	SYSTEM
39-6730 Klar_på_plats	2024-03-22	04:30:28	3OSWI	RLC53-823	SYSTEM
37-9110 Klar_på_plats	2024-03-22	04:41:00	3EMOL	RLC53-821	SYSTEM
37-9110 Ledig	2024-03-22	04:41:05	3EMOL	RLC53-821	SYSTEM
30-9264 Påbörjat uppdrag	2024-03-22	05:03:42	3TOIB	RLC53-805	SYSTEM
30-9264 Klar_på_plats	2024-03-22	05:03:43	3TOIB	RLC53-805	SYSTEM
30-9264 Ledig	2024-03-22	05:03:44	3TOIB	RLC53-805	SYSTEM
30-9291 Påbörjat uppdrag	2024-03-22	05:04:00	3TOIB	RLC53-805	SYSTEM
30-9291 Klar_på_plats	2024-03-22	05:04:01	3TOIB	RLC53-805	SYSTEM
30-9291 Ledig	2024-03-22	05:04:02	3TOIB	RLC53-805	SYSTEM
@3FRAN	2024-03-22	06:03:36	3FRAN	RLC53-805	KOMMENTAR
5301-20240321-1177 Läst/skrivit ut HRPC-720094 -> Microsoft Print to PDF (from PC-720094) in session 132	2024-03-22	06:04:08	3ASPA	PC-720094	SYSTEM
Utskriftsorsak:INLAGD I FILIP	2024-03-22	06:04:08	3ASPA	PC-720094	SYSTEM
37-2310 Ledig	2024-03-22	06:19:21	3AMAN	RLC53-811	SYSTEM
-	2024-03-22	06:20:31	3OSWI	RLC53-823	KOMMENTAR
37-1290 BEORDRAD VIA DRAG/SLÄPP	2024-03-22	06:33:43	3MAFY	RLC53-822	SYSTEM
30-5803 Påbörjat uppdrag	2024-03-22	06:37:04	3MONA	RLC53-821	SYSTEM
37-1290 Påbörjat uppdrag	2024-03-22	06:37:05	3MONA	RLC53-821	SYSTEM
39-1700 Påbörjat uppdrag	2024-03-22	06:37:06	3MONA	RLC53-821	SYSTEM
39-1710 Påbörjat uppdrag	2024-03-22	06:37:06	3MONA	RLC53-821	SYSTEM
39-6770 Påbörjat uppdrag	2024-03-22	06:37:07	3MONA	RLC53-821	SYSTEM
Mottagen Vid Arbetsplats RLC53-822 För Åtgärd	2024-03-22	06:41:10	3MAFY	RLC53-822	SYSTEM
39-6770 Klar_på_plats	2024-03-22	06:41:45	3MONA	RLC53-821	SYSTEM
39-6770 Ledig	2024-03-22	06:41:45	3MONA	RLC53-821	SYSTEM
39-1700 Klar_på_plats	2024-03-22	06:41:59	3MONA	RLC53-821	SYSTEM
39-1710 Klar_på_plats	2024-03-22	06:42:22	3MONA	RLC53-821	SYSTEM
38-1250 Klar_på_plats	2024-03-22	06:43:01	3MONA	RLC53-821	SYSTEM
38-1250 Ledig	2024-03-22	06:43:02	3MONA	RLC53-821	SYSTEM
39-1320 Klar_på_plats	2024-03-22	06:49:46	3MONA	RLC53-821	SYSTEM
39-1320 Ledig	2024-03-22	06:49:47	3MONA	RLC53-821	SYSTEM
37-1320 Klar_på_plats	2024-03-22	06:50:13	3MONA	RLC53-821	SYSTEM
37-1320 Ledig	2024-03-22	06:50:19	3MONA	RLC53-821	SYSTEM
30-5803 Klar_på_plats	2024-03-22	06:50:38	3MONA	RLC53-821	SYSTEM
30-5803 Ledig	2024-03-22	06:50:39	3MONA	RLC53-821	SYSTEM
37-2330 Klar_på_plats	2024-03-22	07:00:03	3NOWE	RLC53-801	SYSTEM
37-2330 Ledig	2024-03-22	07:00:04	3NOWE	RLC53-801	SYSTEM
32-9600 BEORDRAD VIA DRAG/SLÄPP	2024-03-22	07:12:59	3LELA	RLC53-824	SYSTEM
32-9600 SKA LÖSA AV 37- 1330 AVSPÄRRNING	2024-03-22	07:13:33	3LELA	RLC53-824	KOMMENTAR
-	2024-03-22	07:13:34	3LELA	RLC53-824	KOMMENTAR
32-9600 Påbörjat uppdrag	2024-03-22	07:22:24	SYSTEM	SYSAWSRV	RAKEL
37-1330 Klar_på_plats	2024-03-22	07:25:25	3MAFY	RLC53-822	SYSTEM
37-1330 Ledig	2024-03-22	07:35:21	3MAFY	RLC53-822	SYSTEM
@006194	2024-03-22	08:04:29	3NOWE	RLC53-801	KOMMENTAR
39-6770 BEORDRAD VIA DRAG/SLÄPP	2024-03-22	09:08:31	3EMMO	RLC53-825	SYSTEM
39-6770 Påbörjat uppdrag	2024-03-22	09:20:16	SYSTEM	SYSAWSRV	RAKEL
37-1320 BEORDRAD VIA DRAG/SLÄPP	2024-03-22	09:39:40	3NAWA	RLC53-814	SYSTEM
37-1320 Påbörjat uppdrag	2024-03-22	09:39:43	3NAWA	RLC53-814	SYSTEM
-	2024-03-22	09:44:24	3MONA	RLC53-821	KOMMENTAR
FORTSATT AVSPÄRRAT, TIDSPROGNOS OKLAR NÄR MAN ÄR KLAR PPL	2024-03-22	09:44:59	3MONA	RLC53-821	KOMMENTAR
-	2024-03-22	09:45:00	3MONA	RLC53-821	KOMMENTAR
37-1320 PATRULLEN OMPRIORITERAD	2024-03-22	10:37:05	3MONA	RLC53-821	SYSTEM
5301-20240322-0361					
Utskriftsorsak:LJUDFIL	2024-03-22	11:01:49	3JASJ	PC-496222	SYSTEM

Efterfrågad av : 3JASJHändelserapport / 5301-20240321-1177 / SYS-2024-0095283
Arbetsplats : PC-496222

---- Relationer ----

HÄNDELSE -	5301-20240321-1191 LÄNKADE AV OPERATÖR: 3ELDA
HÄNDELSE -	5301-20240321-1210 LÄNKADE AV OPERATÖR: 3GUSW
HÄNDELSE -	5301-20240321-1241 LÄNKADE AV OPERATÖR: 3JOME
HÄNDELSE -	5301-20240321-1302 LÄNKADE AV OPERATÖR: 3ALIV
HÄNDELSE -	5301-20240321-1337 LÄNKADE AV OPERATÖR: 3CHHA
EXTERN KONTAKT - REL. TILL	POLITI AVTAL SJUKVÅRD POLITI POLITIVAGN MED ANL AV DÖDSFALL
K-NUMMER - REL. TILL HÄNDE	5000-K0344621-24:SKAPAT AV OPERATÖR 3VIDE
PERSON - AVLIDEN PERSON	EMRE SAYGIN TROL MÄ ENL 37-2230
PERSON - HÄMTNING TILL FÖR	PETRUS AKCAN
PERSON - HÄMTNING TILL FÖR	AMIR SHERBA
PERSON - HÄMTNING TILL FÖR	IZABELLA FELICIA FLORES UPPGER SIG VARA FLICKVÄN TILL DEN SKJUTNE. GER NAMN OCH FÖDE LSETID PÅ MÄ EMRE
PERSON - HÄMTNING TILL FÖR	YASER AL DIRI STÄMDER DELVIS PÅ SIGN. GRÅ HOODIE
PERSON - REGISTERSLAGNING	[redacted] EV MA
PERSON - REGISTERSLAGNING	[redacted] SKULLE KUNNA VARA MÄ
PERSON - REGISTERSLAGNING	ZÜBEYDE SAYGIN MAMMA TILL MÄ
PERSON - VITTNE	[redacted] 07[redacted]38 SETT EN SILVERFÄRGAD PASSAT KÖRA PÅ GÅNGVÄG FRÅN SLAGSTA VID TEGELSLAGARVÄGEN , HÖG FART, SEDAN I RIKTNING MOT PLANTAGE N

---- Patrullaktiviteter ----

37-9110	2024-03-21	21:18:07	063732	042329	Beordrad
	KRÖGARVÄGEN 2, FITTJA, BOTKYRKA				
37-2230	2024-03-21	21:18:57	075678	079702	Beordrad
	KRÖGARVÄGEN 2, FITTJA, BOTKYRKA				
39-1910	2024-03-21	21:19:09	010986	011984	Beordrad
	KRÖGARVÄGEN 2, FITTJA, BOTKYRKA				
37-2230	2024-03-21	21:19:16	075678	079702	Beordrad
	MEDDELANDE SÄNT KRÖGARVÄGEN 2, FITTJA, BOTKYRKA; SMÄLLAR;				
B976	2024-03-21	21:19:30	046218	073192	Beordrad
	KRÖGARVÄGEN 2, FITTJA, BOTKYRKA				
B975	2024-03-21	21:19:50	081174	081180	Beordrad
	KRÖGARVÄGEN 2, FITTJA, BOTKYRKA				
32-9300	2024-03-21	21:21:28	060951	083785	Beordrad
	KRÖGARVÄGEN 2, FITTJA, BOTKYRKA				
32-9300	2024-03-21	21:21:44	060951	083785	Beordrad
	PC SKADEPLATS				
37-2230	2024-03-21	21:21:51	075678	079702	Påbörjat uppdrag
	KRÖGARVÄGEN 2, FITTJA, BOTKYRKA				
32-9300	2024-03-21	21:22:01	060951	083785	Beordrad
	MEDDELANDE SÄNT KRÖGARVÄGEN 2, FITTJA, BOTKYRKA; SMÄLLAR;				
37-1340	2024-03-21	21:22:16	032991	062990	Beordrad
	KRÖGARVÄGEN 2, FITTJA, BOTKYRKA				
39-1910	2024-03-21	21:22:23	010986	011984	Beordrad
	PIC				
38-9230	2024-03-21	21:22:24	058038	084438	Beordrad
	KRÖGARVÄGEN 2, FITTJA, BOTKYRKA				
B978D	2024-03-21	21:22:46	083494	079302	Beordrad
	KRÖGARVÄGEN 2, FITTJA, BOTKYRKA				
38-9200	2024-03-21	21:22:54	073292	073416	Beordrad
	KRÖGARVÄGEN 2, FITTJA, BOTKYRKA				
37-9110	2024-03-21	21:23:22	063732	042329	Beordrad
	B-PIC				
38-9200	2024-03-21	21:23:50	073292	073416	Beordrad
	MEDDELANDE SÄNT KRÖGARVÄGEN 2, FITTJA, BOTKYRKA; *RAPS 91				
B977A	2024-03-21	21:23:56	060748	058128	Beordrad
	KRÖGARVÄGEN 2, FITTJA, BOTKYRKA				

Efterfrågad av : 3JASJHändelserapport / 5301-20240321-1177 / SYS-2024-0095283
Arbetsplats : PC-496222

B975	2024-03-21	21:24:44	081174	081180	Beordrad	
	MEDDELANDE SÄNT KRÖGARVÄGEN 2, FITTJA, BOTKYRKA; *RAPS 91					
37-2220	2024-03-21	21:25:31	058065	068281	Beordrad	
	KRÖGARVÄGEN 2, FITTJA, BOTKYRKA					
37-2220	2024-03-21	21:25:37	058065	068281	Påbörjat uppdrag	
	KRÖGARVÄGEN 2, FITTJA, BOTKYRKA					
B975	2024-03-21	21:25:41	081174	081180	Påbörjat uppdrag	
	KRÖGARVÄGEN 2, FITTJA, BOTKYRKA					
37-1340	2024-03-21	21:25:49	032991	062990	Beordrad	
	PIC JAKT					
A968A	2024-03-21	21:25:57	075445	083665	Beordrad	
	KRÖGARVÄGEN 2, FITTJA, BOTKYRKA					
A968A	2024-03-21	21:26:00	075445	083665	Beordrad	
	MEDDELANDE SÄNT KRÖGARVÄGEN 2, FITTJA, BOTKYRKA; *RAPS 91					
A968A	2024-03-21	21:26:00	075445	083665	Beordrad	
	MEDDELANDE SÄNT 075445 ANDERSSON KRÖGARVÄGEN 2, FITTJA, BOT					
A968A	2024-03-21	21:26:00	075445	083665	Beordrad	
	MEDDELANDE SÄNT 083464 TALLROTH KRÖGARVÄGEN 2, FITTJA, BOTK					
A968A	2024-03-21	21:26:00	075445	083665	Beordrad	
	MEDDELANDE SÄNT 083665 SKOGLUND KRÖGARVÄGEN 2, FITTJA, BOTK					
71-5420	2024-03-21	21:26:04	011487	041599	Beordrad	
	KRÖGARVÄGEN 2, FITTJA, BOTKYRKA					
39-9210	2024-03-21	21:26:08	016458		Beordrad	
	KRÖGARVÄGEN 2, FITTJA, BOTKYRKA					
32-9300	2024-03-21	21:26:41	060951	083785	Påbörjat uppdrag	
	PC SKADEPLATS					
B977A	2024-03-21	21:26:47	060748	058128	Påbörjat uppdrag	
	KRÖGARVÄGEN 2, FITTJA, BOTKYRKA					
39-9210	2024-03-21	21:26:55	016458		Beordrad	
	MEDDELANDE SÄNT KRÖGARVÄGEN 2, FITTJA, BOTKYRKA; *RAPS 91					
39-9210	2024-03-21	21:26:55	016458		Beordrad	
	MEDDELANDE SÄNT 016458 NYLANDER KRÖGARVÄGEN 2, FITTJA, BOTK					
B978D	2024-03-21	21:26:59	083494	079302	Beordrad	
	MEDDELANDE SÄNT 079241 EKSTRÖM KRÖGARVÄGEN 2, FITTJA, BOTKY					
B978D	2024-03-21	21:26:59	083494	079302	Beordrad	
	MEDDELANDE SÄNT 079302 TOTH KRÖGARVÄGEN 2, FITTJA, BOTKYRKA					
B978D	2024-03-21	21:26:59	083494	079302	Beordrad	
	MEDDELANDE SÄNT 083494 LANGMARKER KRÖGARVÄGEN 2, FITTJA, BO					
B977A	2024-03-21	21:27:02	060748	058128	Påbörjat uppdrag	
	MEDDELANDE SÄNT KRÖGARVÄGEN 2, FITTJA, BOTKYRKA; *RAPS 91					
B977A	2024-03-21	21:27:02	060748	058128	Påbörjat uppdrag	
	MEDDELANDE SÄNT 058128 HALVARDSSON KRÖGARVÄGEN 2, FITTJA, B					
B977A	2024-03-21	21:27:02	060748	058128	Påbörjat uppdrag	
	MEDDELANDE SÄNT 060748 SÖDER KRÖGARVÄGEN 2, FITTJA, BOTKYRK					
B976	2024-03-21	21:27:06	046218	073192	Beordrad	
	MEDDELANDE SÄNT 046218 ENGLUND KRÖGARVÄGEN 2, FITTJA, BOTKY					
B976	2024-03-21	21:27:06	046218	073192	Beordrad	
	MEDDELANDE SÄNT 067967 TROPP KRÖGARVÄGEN 2, FITTJA, BOTKYRK					
B976	2024-03-21	21:27:06	046218	073192	Beordrad	
	MEDDELANDE SÄNT 073192 BERGSTRAND KRÖGARVÄGEN 2, FITTJA, BO					
B976	2024-03-21	21:27:06	046218	073192	Beordrad	
	MEDDELANDE SÄNT 073198 OLSSON KRÖGARVÄGEN 2, FITTJA, BOTKYR					
B975	2024-03-21	21:27:09	081174	081180	Påbörjat uppdrag	
	MEDDELANDE SÄNT KRÖGARVÄGEN 2, FITTJA, BOTKYRKA; *RAPS 91					
B975	2024-03-21	21:27:09	081174	081180	Påbörjat uppdrag	
	MEDDELANDE SÄNT 081174 BAGGE KRÖGARVÄGEN 2, FITTJA, BOTKYRK					
B975	2024-03-21	21:27:09	081174	081180	Påbörjat uppdrag	
	MEDDELANDE SÄNT 081180 SVENSSON KRÖGARVÄGEN 2, FITTJA, BOTK					
A968A	2024-03-21	21:27:13	075445	083665	Beordrad	
	MEDDELANDE SÄNT KRÖGARVÄGEN 2, FITTJA, BOTKYRKA; *RAPS 91					
A968A	2024-03-21	21:27:13	075445	083665	Beordrad	
	MEDDELANDE SÄNT 075445 ANDERSSON KRÖGARVÄGEN 2, FITTJA, BOT					
A968A	2024-03-21	21:27:13	075445	083665	Beordrad	
	MEDDELANDE SÄNT 083464 TALLROTH KRÖGARVÄGEN 2, FITTJA, BOTK					
A968A	2024-03-21	21:27:13	075445	083665	Beordrad	
	MEDDELANDE SÄNT 083665 SKOGLUND KRÖGARVÄGEN 2, FITTJA, BOTK					
39-9210	2024-03-21	21:27:19	016458		Beordrad	
	MEDDELANDE SÄNT KRÖGARVÄGEN 2, FITTJA, BOTKYRKA; *RAPS 91					

Efterfrågad av : 3JASJHändelserapport / 5301-20240321-1177 / SYS-2024-0095283
Arbetsplats : PC-496222

39-9210	2024-03-21	21:27:19	016458		Beordrad
	MEDDELANDE SÄNT 016458 NYLANDER KRÖGARVÄGEN 2, FITTJA, BOTK				
38-9230	2024-03-21	21:27:23	058038	084438	Beordrad
	MEDDELANDE SÄNT 058038 HELSING KRÖGARVÄGEN 2, FITTJA, BOTKY				
38-9230	2024-03-21	21:27:23	058038	084438	Beordrad
	MEDDELANDE SÄNT 084438 DAOUD KRÖGARVÄGEN 2, FITTJA, BOTKYRK				
38-9200	2024-03-21	21:27:27	073292	073416	Beordrad
	MEDDELANDE SÄNT KRÖGARVÄGEN 2, FITTJA, BOTKYRKA; *RAPS 91				
38-9200	2024-03-21	21:27:27	073292	073416	Beordrad
	MEDDELANDE SÄNT 073292 JOHANSSON KRÖGARVÄGEN 2, FITTJA, BOT				
38-9200	2024-03-21	21:27:27	073292	073416	Beordrad
	MEDDELANDE SÄNT 073416 GAVRIC KRÖGARVÄGEN 2, FITTJA, BOTKYR				
37-2230	2024-03-21	21:27:32	075678	079702	Påbörjat uppdrag
	MEDDELANDE SÄNT KRÖGARVÄGEN 2, FITTJA, BOTKYRKA; *RAPS 91				
37-2230	2024-03-21	21:27:32	075678	079702	Påbörjat uppdrag
	MEDDELANDE SÄNT 075678 BERGMAN VALLSTRÖM KRÖGARVÄGEN 2, FIT				
37-2230	2024-03-21	21:27:32	075678	079702	Påbörjat uppdrag
	MEDDELANDE SÄNT 079702 WIKLUND KRÖGARVÄGEN 2, FITTJA, BOTKY				
37-2220	2024-03-21	21:27:36	058065	068281	Påbörjat uppdrag
	MEDDELANDE SÄNT KRÖGARVÄGEN 2, FITTJA, BOTKYRKA; *RAPS 91				
37-2220	2024-03-21	21:27:36	058065	068281	Påbörjat uppdrag
	MEDDELANDE SÄNT 058065 KULPA KRÖGARVÄGEN 2, FITTJA, BOTKYRK				
37-2220	2024-03-21	21:27:36	058065	068281	Påbörjat uppdrag
	MEDDELANDE SÄNT 068281 SJÖBERG KRÖGARVÄGEN 2, FITTJA, BOTKY				
37-2220	2024-03-21	21:27:36	058065	068281	Påbörjat uppdrag
	MEDDELANDE SÄNT 085731 RUNEFALL KRÖGARVÄGEN 2, FITTJA, BOTK				
32-9300	2024-03-21	21:27:40	060951	083785	Påbörjat uppdrag
	MEDDELANDE SÄNT KRÖGARVÄGEN 2, FITTJA, BOTKYRKA; *RAPS 91				
32-9300	2024-03-21	21:27:40	060951	083785	Påbörjat uppdrag
	MEDDELANDE SÄNT 060951 GRAAF KRÖGARVÄGEN 2, FITTJA, BOTKYRK				
32-9300	2024-03-21	21:27:40	060951	083785	Påbörjat uppdrag
	MEDDELANDE SÄNT 083785 LAGERBORG KRÖGARVÄGEN 2, FITTJA, BOT				
39-9450	2024-03-21	21:27:51	014388		Beordrad
	KRÖGARVÄGEN 2, FITTJA, BOTKYRKA				
32-3230	2024-03-21	21:28:10	083830	068891	Beordrad
	KRÖGARVÄGEN 2, FITTJA, BOTKYRKA				
32-3230	2024-03-21	21:28:16	083830	068891	Beordrad
	TB				
37-2230	2024-03-21	21:28:40	075678	079702	Påbörjat uppdrag
	MÄ				
31-9290	2024-03-21	21:29:19	068712	079686	Beordrad
	KRÖGARVÄGEN 2, FITTJA, BOTKYRKA				
31-9290	2024-03-21	21:29:22	068712	079686	Beordrad
	MEDDELANDE SÄNT KRÖGARVÄGEN 2, FITTJA, BOTKYRKA; *RAPS 91				
31-9260	2024-03-21	21:29:24	073933	079695	Beordrad
	KRÖGARVÄGEN 2, FITTJA, BOTKYRKA				
39-9450	2024-03-21	21:30:14	014388		Knuten till HR
	SKALL KNYTNING GÖRAS MOT AKTUELL HÄNDELSE?				
39-9450	2024-03-21	21:30:14	014388		Ledig
	PATRULLEN HAR TAGITS BORT 5301-20240321-1177				
39-9450	2024-03-21	21:30:14	014388		Ledig
	PATRULLEN OMPRIORITERAD5301-20240321-1191 5301-20240321-1177				
37-1340	2024-03-21	21:30:20	032991	062990	Knuten till HR
	SKALL KNYTNING GÖRAS MOT AKTUELL HÄNDELSE?				
37-1340	2024-03-21	21:30:20	032991	062990	Ledig
	PATRULLEN HAR TAGITS BORT 5301-20240321-1177				
37-1340	2024-03-21	21:30:20	032991	062990	Ledig
	PATRULLEN OMPRIORITERAD5301-20240321-1191 5301-20240321-1177				
30-6600	2024-03-21	21:32:21	073280		Beordrad
	KRÖGARVÄGEN 2, FITTJA, BOTKYRKA				
32-9230	2024-03-21	21:32:27	068353	075471	Beordrad
	KRÖGARVÄGEN 2, FITTJA, BOTKYRKA				
32-9230	2024-03-21	21:32:49	068353	075471	Beordrad
	MEDDELANDE SÄNT KRÖGARVÄGEN 2, FITTJA, BOTKYRKA; *RAPS 91				
39-1340	2024-03-21	21:33:05	043728	026048	Beordrad
	KRÖGARVÄGEN 2, FITTJA, BOTKYRKA				
39-1330	2024-03-21	21:33:15	021721	010669	Beordrad
	KRÖGARVÄGEN 2, FITTJA, BOTKYRKA				

Efterfrågad av : 3JASJHändelserapport / 5301-20240321-1177 / SYS-2024-0095283
Arbetsplats : PC-496222

39-1320	2024-03-21	21:33:19	027056	013188	Beordrad
	KRÖGARVÄGEN 2, FITTJA, BOTKYRKA				
B978D	2024-03-21	21:34:05	083494	079302	Knuten till HR
	SKALL KNYTNING GÖRAS MOT AKTUELL HÄNDELSE?				
B978D	2024-03-21	21:34:05	083494	079302	Ledig
	PATRULLEN HAR TAGITS BORT 5301-20240321-1177				
B978D	2024-03-21	21:34:05	083494	079302	Ledig
	PATRULLEN OMPRIORITERAD5301-20240321-1191 5301-20240321-1177				
31-9290	2024-03-21	21:34:27	068712	079686	Knuten till HR
	SKALL KNYTNING GÖRAS MOT AKTUELL HÄNDELSE?				
31-9290	2024-03-21	21:34:27	068712	079686	Ledig
	PATRULLEN HAR TAGITS BORT 5301-20240321-1177				
31-9290	2024-03-21	21:34:27	068712	079686	Ledig
	PATRULLEN OMPRIORITERAD5301-20240321-1191 5301-20240321-1177				
32-9230	2024-03-21	21:34:43	068353	075471	Knuten till HR
	SKALL KNYTNING GÖRAS MOT AKTUELL HÄNDELSE?				
32-9230	2024-03-21	21:34:43	068353	075471	Ledig
	PATRULLEN HAR TAGITS BORT 5301-20240321-1177				
32-9230	2024-03-21	21:34:43	068353	075471	Ledig
	PATRULLEN OMPRIORITERAD5301-20240321-1191 5301-20240321-1177				
38-9200	2024-03-21	21:35:31	073292	073416	Knuten till HR
	SKALL KNYTNING GÖRAS MOT AKTUELL HÄNDELSE?				
38-9200	2024-03-21	21:35:31	073292	073416	Ledig
	PATRULLEN HAR TAGITS BORT 5301-20240321-1177				
38-9200	2024-03-21	21:35:31	073292	073416	Ledig
	PATRULLEN OMPRIORITERAD5301-20240321-1191 5301-20240321-1177				
32-9300	2024-03-21	21:41:03	060951	083785	Påbörjat uppdrag
	PIC SKADEPLATS				
39-1800	2024-03-21	21:41:14	015576		Beordrad
	KRÖGARVÄGEN 2, FITTJA, BOTKYRKA				
31-9260	2024-03-21	21:42:43	073933	079695	Knuten till HR
	SKALL KNYTNING GÖRAS MOT AKTUELL HÄNDELSE?				
31-9260	2024-03-21	21:42:43	073933	079695	Ledig
	PATRULLEN HAR TAGITS BORT 5301-20240321-1177				
31-9260	2024-03-21	21:42:43	073933	079695	Ledig
	PATRULLEN OMPRIORITERAD5301-20240321-1191 5301-20240321-1177				
A968A	2024-03-21	21:43:26	075445	083665	Knuten till HR
	SKALL KNYTNING GÖRAS MOT AKTUELL HÄNDELSE?				
A968A	2024-03-21	21:43:26	075445	083665	Ledig
	PATRULLEN HAR TAGITS BORT 5301-20240321-1177				
A968A	2024-03-21	21:43:26	075445	083665	Ledig
	PATRULLEN OMPRIORITERAD5301-20240321-1191 5301-20240321-1177				
39-1340	2024-03-21	21:43:37	043728	026048	Knuten till HR
	SKALL KNYTNING GÖRAS MOT AKTUELL HÄNDELSE?				
39-1340	2024-03-21	21:43:37	043728	026048	Ledig
	PATRULLEN HAR TAGITS BORT 5301-20240321-1177				
39-1340	2024-03-21	21:43:37	043728	026048	Ledig
	PATRULLEN OMPRIORITERAD5301-20240321-1191 5301-20240321-1177				
39-1610	2024-03-21	21:43:41	001151	001032	Beordrad
	KRÖGARVÄGEN 2, FITTJA, BOTKYRKA				
38-9230	2024-03-21	21:46:43	058038	084438	Knuten till HR
	SKALL KNYTNING GÖRAS MOT AKTUELL HÄNDELSE?				
38-9230	2024-03-21	21:46:43	058038	084438	Ledig
	PATRULLEN HAR TAGITS BORT 5301-20240321-1177				
38-9230	2024-03-21	21:46:43	058038	084438	Ledig
	PATRULLEN OMPRIORITERAD5301-20240321-1191 5301-20240321-1177				
B976	2024-03-21	21:47:18	046218	073192	Påbörjat uppdrag
	KRÖGARVÄGEN 2, FITTJA, BOTKYRKA				
37-9110	2024-03-21	21:47:41	063732	042329	Påbörjat uppdrag
	B-PIC				
30-9264	2024-03-21	21:51:49	042297		Beordrad
	KRÖGARVÄGEN 2, FITTJA, BOTKYRKA				
39-1910	2024-03-21	21:52:23	010986	011984	Knuten till HR
	SKALL KNYTNING GÖRAS MOT AKTUELL HÄNDELSE?				
39-1910	2024-03-21	21:52:23	010986	011984	Ledig
	PATRULLEN HAR TAGITS BORT 5301-20240321-1177				
39-1910	2024-03-21	21:52:23	010986	011984	Ledig
	PATRULLEN OMPRIORITERAD5301-20240321-1191 5301-20240321-1177				

Efterfrågad av : 3JASJHändelserapport / 5301-20240321-1177 / SYS-2024-0095283
Arbetsplats : PC-496222

37-1330	2024-03-21	21:56:42	043474		Beordrad
	KRÖGARVÄGEN 2, FITTJA, BOTKYRKA				
37-2630	2024-03-21	21:57:24	058039		Beordrad
	KRÖGARVÄGEN 2, FITTJA, BOTKYRKA				
37-1320	2024-03-21	21:59:04	040085	079601	Beordrad
	KRÖGARVÄGEN 2, FITTJA, BOTKYRKA				
32-3230	2024-03-21	22:00:29	083830	068891	Påbörjat uppdrag
	TB				
37-2630	2024-03-21	22:00:42	058039		Påbörjat uppdrag
	KRÖGARVÄGEN 2, FITTJA, BOTKYRKA				
39-9210	2024-03-21	22:02:28	016458		Påbörjat uppdrag
	KRÖGARVÄGEN 2, FITTJA, BOTKYRKA				
39-9230	2024-03-21	22:04:50	017730		Beordrad
	KRÖGARVÄGEN 2, FITTJA, BOTKYRKA				
37-1330	2024-03-21	22:06:25	043474	083765	Beordrad
	KRÖGARVÄGEN 2, FITTJA, BOTKYRKA				
37-1330	2024-03-21	22:06:35	043474	083765	Beordrad
	KRÖGARVÄGEN 2, FITTJA, BOTKYRKA				
30-9291	2024-03-21	22:09:17	092146		Beordrad
	KRÖGARVÄGEN 2, FITTJA, BOTKYRKA				
32-7330	2024-03-21	22:11:03	058704	068631	Beordrad
	KRÖGARVÄGEN 2, FITTJA, BOTKYRKA				
32-7330	2024-03-21	22:11:06	058704	068631	Beordrad
	MEDDELANDE SÄNT KRÖGARVÄGEN 2, FITTJA, BOTKYRKA; *RAPS 91				
32-7330	2024-03-21	22:11:06	058704	068631	Beordrad
	MEDDELANDE SÄNT 058704 JOHANSSON KRÖGARVÄGEN 2, FITTJA, BOT				
32-7330	2024-03-21	22:11:06	058704	068631	Beordrad
	MEDDELANDE SÄNT 068631 LARSSON KRÖGARVÄGEN 2, FITTJA, BOTKY				
37-1320	2024-03-21	22:15:21	040085	079601	Beordrad
	KRÖGARVÄGEN 2, FITTJA, BOTKYRKA				
37-1320	2024-03-21	22:15:41	040085	079601	Beordrad
	KRÖGARVÄGEN 2, FITTJA, BOTKYRKA				
37-1320	2024-03-21	22:15:50	040085	079601	Beordrad
	KRÖGARVÄGEN 2, FITTJA, BOTKYRKA				
32-7360	2024-03-21	22:16:31	044522		Beordrad
	KRÖGARVÄGEN 2, FITTJA, BOTKYRKA				
32-7360	2024-03-21	22:16:32	044522		Påbörjat uppdrag
	KRÖGARVÄGEN 2, FITTJA, BOTKYRKA				
32-7350	2024-03-21	22:24:39	058751		Beordrad
	KRÖGARVÄGEN 2, FITTJA, BOTKYRKA				
32-7350	2024-03-21	22:24:40	058751		Påbörjat uppdrag
	KRÖGARVÄGEN 2, FITTJA, BOTKYRKA				
30-5803	2024-03-21	22:26:39	053565		Beordrad
	KRÖGARVÄGEN 2, FITTJA, BOTKYRKA				
32-3420	2024-03-21	22:44:58	084185	083168	Beordrad
	KRÖGARVÄGEN 2, FITTJA, BOTKYRKA				
39-1700	2024-03-21	22:53:26	005459		Beordrad
	KRÖGARVÄGEN 2, FITTJA, BOTKYRKA				
39-1710	2024-03-21	22:53:35	021620		Beordrad
	KRÖGARVÄGEN 2, FITTJA, BOTKYRKA				
39-1720	2024-03-21	22:53:46	007019		Beordrad
	KRÖGARVÄGEN 2, FITTJA, BOTKYRKA				
32-3420	2024-03-21	22:59:07	084185	083168	Påbörjat uppdrag
	150739				
37-1320	2024-03-21	23:07:17	040085	079601	Frihetsberövad
	HÄFÖ>FLEMPAN				
37-1320	2024-03-21	23:07:28	040085	079601	Frihetsberövad
	HÄFÖ PETRUS>FLEMPAN				
39-6730	2024-03-21	23:09:13	010250	042157	Beordrad
	KRÖGARVÄGEN 2, FITTJA, BOTKYRKA				
39-6730	2024-03-21	23:19:20	010250	042157	Påbörjat uppdrag
	138240				
37-1330	2024-03-21	23:21:31	043474	083765	Påbörjat uppdrag
	KRÖGARVÄGEN 2, FITTJA, BOTKYRKA				
37-1330	2024-03-21	23:21:40	043474	083765	Påbörjat uppdrag
	PLCHEF SKADEPLATS				
39-9230	2024-03-21	23:32:28	017730		Ledig
	PATRULLEN HAR TAGITS BORT 5301-20240321-1177				

Efterfrågad av : 3JASJHändelserapport / 5301-20240321-1177 / SYS-2024-0095283
Arbetsplats : PC-496222

39-9230	2024-03-21	23:32:28	017730		Ledig
	PATRULLEN OMPRIORITERAD5301-20240321-1264 5301-20240321-1177				
39-6770	2024-03-21	23:34:34	018712	075313	Beordrad
	KRÖGARVÄGEN 2, FITTJA, BOTKYRKA				
39-1610	2024-03-21	23:34:45	001151	001032	Knuten till HR
	SKALL KNYTNING GÖRAS MOT AKTUELL HÄNDELSE?				
39-1610	2024-03-21	23:34:45	001151	001032	Ledig
	PATRULLEN HAR TAGITS BORT 5301-20240321-1177				
39-1610	2024-03-21	23:34:45	001151	001032	Ledig
	PATRULLEN OMPRIORITERAD5301-20240321-1264 5301-20240321-1177				
37-1290	2024-03-21	23:38:43	073479	070993	Beordrad
	KRÖGARVÄGEN 2, FITTJA, BOTKYRKA				
37-1290	2024-03-21	23:38:44	073479	070993	Påbörjat uppdrag
	KRÖGARVÄGEN 2, FITTJA, BOTKYRKA				
32-7330	2024-03-21	23:39:02	058704	068631	Påbörjat uppdrag
	KRÖGARVÄGEN 2, FITTJA, BOTKYRKA				
37-1290	2024-03-21	23:39:09	073479	070993	Frihetsberövad
	+1 FLICKVÄN>FLEMPAN				
39-1320	2024-03-21	23:39:10	027056	013188	Påbörjat uppdrag
	KRÖGARVÄGEN 2, FITTJA, BOTKYRKA				
39-9210	2024-03-21	23:43:14	016458		Påbörjat uppdrag
	ÖRTAGÅRDSVÄGEN				
32-3230	2024-03-21	23:50:41	083830	068891	Klar_på_plats
	TB				
32-3230	2024-03-21	23:50:41	083830	068891	Ledig
39-1720	2024-03-22	00:01:48	007019		Knuten till HR
	SKALL KNYTNING GÖRAS MOT AKTUELL HÄNDELSE?				
39-1720	2024-03-22	00:01:48	007019		Ledig
	PATRULLEN HAR TAGITS BORT 5301-20240321-1177				
39-1720	2024-03-22	00:01:48	007019		Ledig
	PATRULLEN OMPRIORITERAD5301-20240321-1309 5301-20240321-1177				
30-6600	2024-03-22	00:09:18	073280		Ledig
32-7350	2024-03-22	00:20:57	058751		Knuten till HR
	SKALL KNYTNING GÖRAS MOT AKTUELL HÄNDELSE?				
32-7350	2024-03-22	00:20:57	058751		Ledig
	PATRULLEN HAR TAGITS BORT 5301-20240321-1177				
32-7350	2024-03-22	00:20:57	058751		Ledig
	PATRULLEN OMPRIORITERAD5301-20240322-0013 5301-20240321-1177				
32-7360	2024-03-22	00:21:22	044522		Knuten till HR
	SKALL KNYTNING GÖRAS MOT AKTUELL HÄNDELSE?				
32-7360	2024-03-22	00:21:22	044522		Ledig
	PATRULLEN HAR TAGITS BORT 5301-20240321-1177				
32-7360	2024-03-22	00:21:22	044522		Ledig
	PATRULLEN OMPRIORITERAD5301-20240322-0013 5301-20240321-1177				
B976	2024-03-22	00:23:37	046218	073192	Knuten till HR
	SKALL KNYTNING GÖRAS MOT AKTUELL HÄNDELSE?				
B976	2024-03-22	00:23:37	046218	073192	Ledig
	PATRULLEN HAR TAGITS BORT 5301-20240321-1177				
B976	2024-03-22	00:23:37	046218	073192	Ledig
	PATRULLEN OMPRIORITERAD5301-20240321-1341 5301-20240321-1177				
32-7330	2024-03-22	00:36:35	058704	068631	Knuten till HR
	SKALL KNYTNING GÖRAS MOT AKTUELL HÄNDELSE?				
32-7330	2024-03-22	00:36:35	058704	068631	Ledig
	PATRULLEN HAR TAGITS BORT 5301-20240321-1177				
32-7330	2024-03-22	00:36:35	058704	068631	Ledig
	PATRULLEN OMPRIORITERAD5301-20240322-0025 5301-20240321-1177				
B976	2024-03-22	00:44:57	046218	073192	Påbörjat uppdrag
	KRÖGARVÄGEN 2, FITTJA, BOTKYRKA				
39-9450	2024-03-22	00:50:29	014388		Knytning raderad
	Knytning raderad				
31-9260	2024-03-22	01:07:07	073933	079695	Knytning raderad
	Knytning raderad				
37-1250	2024-03-22	01:14:10	083875	070617	Beordrad
	KRÖGARVÄGEN 2, FITTJA, BOTKYRKA				
37-1250	2024-03-22	01:14:11	083875	070617	Påbörjat uppdrag
	KRÖGARVÄGEN 2, FITTJA, BOTKYRKA				
37-1250	2024-03-22	01:14:19	083875	070617	Påbörjat uppdrag
	AVSPÄRRNING				

Efterfrågad av : 3JASJHändelserapport / 5301-20240321-1177 / SYS-2024-0095283
Arbetsplats : PC-496222

B975	2024-03-22	01:23:57	081174	081180	Klar_på_plats
	KRÖGARVÄGEN 2, FITTJA, BOTKYRKA				
B975	2024-03-22	01:23:58	081174	081180	Ledig
32-9300	2024-03-22	01:27:35	060951	083785	Ledig
	PATRULLEN HAR TAGITS BORT 5301-20240321-1177				
37-2230	2024-03-22	01:27:48	075678	079702	Knuten till HR
	SKALL KNYTNING GÖRAS MOT AKTUELL HÄNDELSE?				
37-2230	2024-03-22	01:27:48	075678	079702	Ledig
	PATRULLEN HAR TAGITS BORT 5301-20240321-1177				
37-2230	2024-03-22	01:27:48	075678	079702	Ledig
	PATRULLEN OMPRIORITERAD5301-20240322-0058 5301-20240321-1177				
37-2220	2024-03-22	01:27:50	058065	068281	Knuten till HR
	SKALL KNYTNING GÖRAS MOT AKTUELL HÄNDELSE?				
37-2220	2024-03-22	01:27:50	058065	068281	Ledig
	PATRULLEN HAR TAGITS BORT 5301-20240321-1177				
37-2220	2024-03-22	01:27:50	058065	068281	Ledig
	PATRULLEN OMPRIORITERAD5301-20240322-0058 5301-20240321-1177				
37-2220	2024-03-22	01:28:06	058065	068281	Knytning raderad
	Knytning raderad				
37-2230	2024-03-22	01:28:08	075678	079702	Knytning raderad
	Knytning raderad				
32-9230	2024-03-22	01:29:23	068353	075471	Knytning raderad
	Knytning raderad				
39-1610	2024-03-22	01:29:47	001151	001032	Knytning raderad
	Knytning raderad				
37-1290	2024-03-22	01:42:50	073479	070993	Frihetsberövad
	MEDDELANDE SÄNT 085759 ERIKSSON KRÖGARVÄGEN 2, FITTJA, BOTK				
37-1250	2024-03-22	01:44:45	083875	070617	Ledig
	PATRULLEN HAR TAGITS BORT 5301-20240321-1177				
39-9210	2024-03-22	01:47:58	016458		Klar_på_plats
	ÖRTAGÅRDSVÄGEN				
39-9210	2024-03-22	01:47:58	016458		Ledig
38-9230	2024-03-22	01:50:41	058038	084438	Knytning raderad
	Knytning raderad				
71-5420	2024-03-22	02:05:38	011487	041599	Ledig
39-1330	2024-03-22	02:05:45	021721	010669	Ledig
32-7330	2024-03-22	02:09:33	058704	068631	Knytning raderad
	Knytning raderad				
B977A	2024-03-22	02:18:34	060748	058128	Klar_på_plats
	AVRAPP FLEMPAN				
39-1800	2024-03-22	02:18:52	015576		Ledig
37-2630	2024-03-22	02:21:19	058039		Klar_på_plats
	KRÖGARVÄGEN 2, FITTJA, BOTKYRKA				
37-2630	2024-03-22	02:21:19	058039		Ledig
37-2310	2024-03-22	02:28:47	070557	079699	Beordrad
	KRÖGARVÄGEN 2, FITTJA, BOTKYRKA				
37-1320	2024-03-22	02:28:58	040085	079601	Påbörjat uppdrag
	ANSVARIG FÖR SÖK				
38-1250	2024-03-22	02:29:06	070650	083819	Beordrad
	KRÖGARVÄGEN 2, FITTJA, BOTKYRKA				
37-1340	2024-03-22	02:30:43	032991	062990	Knytning raderad
	Knytning raderad				
38-9200	2024-03-22	02:46:31	073292	073416	Knytning raderad
	Knytning raderad				
B978D	2024-03-22	02:57:37	083494	079302	Knytning raderad
	Knytning raderad				
31-9290	2024-03-22	02:59:48	068712	079686	Knytning raderad
	Knytning raderad				
32-3420	2024-03-22	03:13:03	084185	083168	Klar_på_plats
	KRÖGARVÄGEN 2, FITTJA, BOTKYRKA				
32-3420	2024-03-22	03:13:03	084185	083168	Ledig
37-1290	2024-03-22	03:21:01	073479	070993	Ledig
37-2330	2024-03-22	03:27:07	077423	061222	Beordrad
	KRÖGARVÄGEN 2, FITTJA, BOTKYRKA				
38-1250	2024-03-22	03:27:53	070650	083819	Påbörjat uppdrag
	KRÖGARVÄGEN 2, FITTJA, BOTKYRKA				
37-2330	2024-03-22	03:45:46	077423	061222	Påbörjat uppdrag
	KRÖGARVÄGEN 2, FITTJA, BOTKYRKA				

Efterfrågad av : 3JASJHändelserapport / 5301-20240321-1177 / SYS-2024-0095283
Arbetsplats : PC-496222

39-1700	2024-03-22	03:54:07	005459		Beordrad
	FITTJA TORG 21, FITTJA, BOTKYRKA				
39-1710	2024-03-22	03:54:07	021620		Beordrad
	FITTJA TORG 21, FITTJA, BOTKYRKA				
30-9264	2024-03-22	03:54:07	042297		Beordrad
	FITTJA TORG 21, FITTJA, BOTKYRKA				
37-9110	2024-03-22	03:54:07	063732	042329	Påbörjat uppdrag
	FITTJA TORG 21, FITTJA, BOTKYRKA				
30-9291	2024-03-22	03:54:07	092146		Beordrad
	FITTJA TORG 21, FITTJA, BOTKYRKA				
B977A	2024-03-22	03:54:07	060748	058128	Klar_på_plats
	FITTJA TORG 21, FITTJA, BOTKYRKA				
B976	2024-03-22	03:54:07	046218	073192	Påbörjat uppdrag
	FITTJA TORG 21, FITTJA, BOTKYRKA				
39-1320	2024-03-22	03:54:07	027056	013188	Påbörjat uppdrag
	FITTJA TORG 21, FITTJA, BOTKYRKA				
37-2330	2024-03-22	03:54:07	077423	061222	Påbörjat uppdrag
	FITTJA TORG 21, FITTJA, BOTKYRKA				
37-1320	2024-03-22	03:54:07	040085	079601	Påbörjat uppdrag
	FITTJA TORG 21, FITTJA, BOTKYRKA				
37-1330	2024-03-22	03:54:08	043474	083765	Påbörjat uppdrag
	FITTJA TORG 21, FITTJA, BOTKYRKA				
37-2310	2024-03-22	03:54:08	070557	079699	Beordrad
	FITTJA TORG 21, FITTJA, BOTKYRKA				
38-1250	2024-03-22	03:54:08	070650	083819	Påbörjat uppdrag
	FITTJA TORG 21, FITTJA, BOTKYRKA				
30-5803	2024-03-22	03:54:08	053565		Beordrad
	FITTJA TORG 21, FITTJA, BOTKYRKA				
39-6730	2024-03-22	03:54:08	010250	042157	Påbörjat uppdrag
	FITTJA TORG 21, FITTJA, BOTKYRKA				
39-6770	2024-03-22	03:54:08	018712	075313	Beordrad
	FITTJA TORG 21, FITTJA, BOTKYRKA				
37-1320	2024-03-22	03:54:24	040085	079601	Påbörjat uppdrag
	ANSVARIG FÖR SÖK				
37-1330	2024-03-22	03:54:33	043474	083765	Påbörjat uppdrag
	PLATSCHEF				
37-9110	2024-03-22	03:54:42	063732	042329	Påbörjat uppdrag
	B-PIC				
B976	2024-03-22	04:02:02	046218	073192	Klar_på_plats
	FITTJA TORG 21, FITTJA, BOTKYRKA				
B976	2024-03-22	04:02:07	046218	073192	Ledig
B977A	2024-03-22	04:20:24	060748	058128	Ledig
39-6730	2024-03-22	04:30:27	010250	042157	Klar_på_plats
	AVRAPP				
39-6730	2024-03-22	04:31:11	010250	042157	Klar_på_plats
	AVRAPP NORRMALM				
37-9110	2024-03-22	04:41:00	063732	042329	Klar_på_plats
	B-PIC				
37-9110	2024-03-22	04:41:05	063732	042329	Ledig
32-7360	2024-03-22	04:51:16	044522		Knytning raderad
	Knytning raderad				
30-9264	2024-03-22	05:03:42	042297		Påbörjat uppdrag
	FITTJA TORG 21, FITTJA, BOTKYRKA				
30-9264	2024-03-22	05:03:43	042297		Klar_på_plats
	FITTJA TORG 21, FITTJA, BOTKYRKA				
30-9264	2024-03-22	05:03:44	042297		Ledig
30-9291	2024-03-22	05:04:00	092146		Påbörjat uppdrag
	FITTJA TORG 21, FITTJA, BOTKYRKA				
30-9291	2024-03-22	05:04:01	092146		Klar_på_plats
	FITTJA TORG 21, FITTJA, BOTKYRKA				
30-9291	2024-03-22	05:04:02	092146		Ledig
39-1340	2024-03-22	06:15:24	043728	026048	Knytning raderad
	Knytning raderad				
39-1910	2024-03-22	06:15:27	010986	011984	Knytning raderad
	Knytning raderad				
37-2310	2024-03-22	06:19:21	070557	079699	Ledig
37-1290	2024-03-22	06:33:43	083865	073252	Beordrad
	FITTJA TORG 21, FITTJA, BOTKYRKA				

Efterfrågad av : 3JASJHändelserapport / 5301-20240321-1177 / SYS-2024-0095283
Arbetsplats : PC-496222

30-5803	2024-03-22	06:37:04	053565		Påbörjat uppdrag
	FITTJA TORG 21, FITTJA, BOTKYRKA				
37-1290	2024-03-22	06:37:05	083865	073252	Påbörjat uppdrag
	FITTJA TORG 21, FITTJA, BOTKYRKA				
39-1700	2024-03-22	06:37:06	005459		Påbörjat uppdrag
	FITTJA TORG 21, FITTJA, BOTKYRKA				
39-1710	2024-03-22	06:37:06	021620		Påbörjat uppdrag
	FITTJA TORG 21, FITTJA, BOTKYRKA				
39-6770	2024-03-22	06:37:07	018712	075313	Påbörjat uppdrag
	FITTJA TORG 21, FITTJA, BOTKYRKA				
39-6770	2024-03-22	06:41:45	018712	075313	Klar_på_plats
	FITTJA TORG 21, FITTJA, BOTKYRKA				
39-6770	2024-03-22	06:41:45	018712	075313	Ledig
39-1700	2024-03-22	06:41:59	005459		Klar_på_plats
	FITTJA TORG 21, FITTJA, BOTKYRKA				
39-1710	2024-03-22	06:42:22	021620		Klar_på_plats
	FITTJA TORG 21, FITTJA, BOTKYRKA				
38-1250	2024-03-22	06:43:01	070650	083819	Klar_på_plats
	FITTJA TORG 21, FITTJA, BOTKYRKA				
38-1250	2024-03-22	06:43:02	070650	083819	Ledig
39-1320	2024-03-22	06:49:46	027056	013188	Klar_på_plats
	FITTJA TORG 21, FITTJA, BOTKYRKA				
39-1320	2024-03-22	06:49:47	027056	013188	Ledig
37-1320	2024-03-22	06:50:13	040085	079601	Klar_på_plats
	ANSVARIG FÖR SÖK				
37-1320	2024-03-22	06:50:19	040085	079601	Ledig
30-5803	2024-03-22	06:50:38	053565		Klar_på_plats
	FITTJA TORG 21, FITTJA, BOTKYRKA				
30-5803	2024-03-22	06:50:39	053565		Ledig
37-2330	2024-03-22	07:00:03	077423	061222	Klar_på_plats
	FITTJA TORG 21, FITTJA, BOTKYRKA				
37-2330	2024-03-22	07:00:04	077423	061222	Ledig
32-9600	2024-03-22	07:12:59	062520	060923	Beordrad
	FITTJA TORG 21, FITTJA, BOTKYRKA				
32-9600	2024-03-22	07:22:24	062520	060923	Påbörjat uppdrag
	139929				
37-1330	2024-03-22	07:25:25	043474	083765	Klar_på_plats
	PLATSCHEF				
37-1330	2024-03-22	07:25:29	043474	083765	Klar_på_plats
	AVRAPP				
37-1330	2024-03-22	07:35:22	043474	083765	Ledig
39-6770	2024-03-22	09:08:31	024986	014409	Beordrad
	FITTJA TORG 21, FITTJA, BOTKYRKA				
39-6770	2024-03-22	09:08:35	024986	014409	Beordrad
	MEDDELANDE SÄNT FITTJA TORG 21, FITTJA, BOTKYRKA; *RAPS 9				
39-6770	2024-03-22	09:08:35	024986	014409	Beordrad
	MEDDELANDE SÄNT 024986 ERIKSSON FITTJA TORG 21, FITTJA, BOT				
39-6770	2024-03-22	09:20:16	024986	014409	Påbörjat uppdrag
	138813				
37-1320	2024-03-22	09:39:40	071280	066019	Beordrad
	FITTJA TORG 21, FITTJA, BOTKYRKA				
37-1320	2024-03-22	09:39:43	071280	066019	Påbörjat uppdrag
	FITTJA TORG 21, FITTJA, BOTKYRKA				
37-1320	2024-03-22	10:37:05	071280	066019	Knuten till HR
	SKALL KNYTNING GÖRAS MOT AKTUELL HÄNDELSE?				
37-1320	2024-03-22	10:37:05	071280	066019	Ledig
	PATRULLEN HAR TAGITS BORT 5301-20240321-1177				
37-1320	2024-03-22	10:37:05	071280	066019	Ledig
	PATRULLEN OMPRIORITERAD5301-20240322-0361 5301-20240321-1177				
37-1320	2024-03-22	10:37:23	071280	066019	Knytning raderad
	Knytning raderad				

Efterfrågad av : 3JASJHändelserapport / 5301-20240321-1191 / SYS-2024-0095297
Arbetsplats : PC-496222

2024-03-21 21:29:50 (6000) UTREDNINGSARBETE / *JAKT* Nivå 4 :BOTKYRKA
Prioritet :(7) EGET HR Anmälningssätt:EGET Områdeskod:531260 (6571453,1617224)
Åtgärdskod (1 - 6):101/105/107/133/138/R516
Operatörs Tjg.nr :078511 Scenario:GRUND -RLC53-811
Operatörs Tjg.nr :078511 -RLC53-811
Ansvarig patrull:39-9450 Tjg.nr 1:014388

---- Adressinformation ----

KRÖGARVÄGEN 2, FITTJA, BOTKYRKA, 14552 Plats/Info:33INT
[X] Aktuellt Adressregister:

---- Anmälare, detaljer ----
Efternamn/Förnamn:, [ ] Kontakta
Adress :, [?] Media

, ,

----Datum/tid information ----

Påbörjad HR	2024-03-21	21:29:50
Parkerad	2024-03-21	21:29:58
Registrerad	2024-03-21	21:30:05
Knuten		
Beordrad	2024-03-21	21:30:14
Påbörjat uppdrag	2024-03-21	22:05:15
Klar på plats	2024-03-21	22:25:17
Frihetsberövad	2024-03-21	23:55:41
Arbete pågår		
Återöppnad		
Klar	2024-03-22	06:28:39
Åtgärdskodad	2024-03-22	06:14:40
Avslutad		

---- Kommentarer ----

39-9450 BEORDRAD VIA F10	2024-03-21 21:30:15	3ELDA	RLC53-811	SYSTEM
39-9480 BEORDRAD VIA F10	2024-03-21 21:30:17	3ELDA	RLC53-811	SYSTEM
37-1340 BEORDRAD VIA F10	2024-03-21 21:30:21	3ELDA	RLC53-811	SYSTEM
Länkad Till Händelse 5301-20240321-1177	2024-03-21 21:30:25	3ELDA	RLC53-811	SYSTEM
31-1280 BEORDRAD VIA F10	2024-03-21 21:34:01	3RETA	RLC53-820	SYSTEM
B978D BEORDRAD VIA F10	2024-03-21 21:34:05	3RETA	RLC53-820	SYSTEM
31-9290 BEORDRAD VIA F10	2024-03-21 21:34:27	3ELDA	RLC53-811	SYSTEM
32-9230 BEORDRAD VIA F10	2024-03-21 21:34:43	3RETA	RLC53-820	SYSTEM
31-6280 BEORDRAD VIA F10	2024-03-21 21:34:52	3RETA	RLC53-820	SYSTEM
38-9220 BEORDRAD VIA F10	2024-03-21 21:35:07	3RETA	RLC53-820	SYSTEM
B971 05	2024-03-21 21:35:27	3RETA	RLC53-820	SYSTEM
B971 BEORDRAD VIA F10	2024-03-21 21:35:27	3RETA	RLC53-820	SYSTEM
38-9200 BEORDRAD VIA F10	2024-03-21 21:35:31	3RETA	RLC53-820	SYSTEM
B977C BEORDRAD VIA F10	2024-03-21 21:35:33	3RETA	RLC53-820	SYSTEM
37-2430 BEORDRAD VIA F10	2024-03-21 21:35:38	3RETA	RLC53-820	SYSTEM
Personnr:011209-0550	2024-03-21 21:36:16	3RETA	RLC53-820	KOMMENTAR
KONTROLLERAD PERSON [redacted]	2024-03-21 21:36:16	3RETA	RLC53-820	KOMMENTAR
-	2024-03-21 21:36:18	3RETA	RLC53-820	KOMMENTAR
Personnr:[redacted]	2024-03-21 21:36:32	3RETA	RLC53-820	KOMMENTAR
KONTROLLERAD PERSON [redacted]	2024-03-21 21:36:33	3RETA	RLC53-820	KOMMENTAR
Personnr:[redacted]	2024-03-21 21:36:45	3RETA	RLC53-820	KOMMENTAR
KONTROLLERAD PERSON [redacted]	2024-03-21 21:36:46	3RETA	RLC53-820	KOMMENTAR
-	2024-03-21 21:36:49	3RETA	RLC53-820	KOMMENTAR
37-1340: HUNDARNA FUKSERAR PÅ FLYKTVÄGEN, SÖK EFTER EGET HUVUD	2024-03-21 21:37:39	3RETA	RLC53-820	BESLUT
-	2024-03-21 21:37:42	3RETA	RLC53-820	KOMMENTAR
37-7280 BEORDRAD VIA F10	2024-03-21 21:37:50	3RETA	RLC53-820	SYSTEM
38-7630 BEORDRAD VIA F10	2024-03-21 21:37:54	3RETA	RLC53-820	SYSTEM
37-3240 05	2024-03-21 21:37:57	3RETA	RLC53-820	SYSTEM
37-3240 BEORDRAD VIA F10	2024-03-21 21:37:58	3RETA	RLC53-820	SYSTEM
-	2024-03-21 21:38:04	3RETA	RLC53-820	KOMMENTAR
Personnr:870315-6599	2024-03-21 21:38:38	3RETA	RLC53-820	KOMMENTAR

Efterfrågad av : 3JASJHändelserapport / 5301-20240321-1191 / SYS-2024-0095297
Arbetsplats : PC-496222

Personnr:[redacted]	2024-03-21 21:38:45	3RETA	RLC53-820	KOMMENTAR
KONTROLLERAD PERSON [redacted]	2024-03-21 21:38:46	3RETA	RLC53-820	KOMMENTAR
GÅNG VÄGEN MELLAN FITTJA OCH ALBY	2024-03-21 21:38:46	3RETA	RLC53-820	KOMMENTAR
-	2024-03-21 21:38:48	3RETA	RLC53-820	KOMMENTAR
30-2960: BILJAKT SLAGSTA	2024-03-21 21:39:00	3RETA	RLC53-820	KOMMENTAR
-	2024-03-21 21:39:01	3RETA	RLC53-820	KOMMENTAR
> SLAGSTAGÅRDSVÄG > BOTKYRKALEDEN	2024-03-21 21:39:15	3RETA	RLC53-820	KOMMENTAR
-	2024-03-21 21:39:16	3RETA	RLC53-820	KOMMENTAR
KOMBI GRÅ AUDI	2024-03-21 21:39:23	3RETA	RLC53-820	SIGNALEMEN
LPC***	2024-03-21 21:39:32	3RETA	RLC53-820	SIGNALEMEN
-	2024-03-21 21:39:33	3RETA	RLC53-820	SIGNALEMEN
CYCKELVÄG	2024-03-21 21:39:39	3RETA	RLC53-820	SIGNALEMEN
-	2024-03-21 21:39:39	3RETA	RLC53-820	SIGNALEMEN
-	2024-03-21 21:39:43	3RETA	RLC53-820	KOMMENTAR
30-2960:KÖRT UT PÅ GÅNG OCH CYKEL OCH FÅTT TAPP	2024-03-21 21:40:05	3RETA	RLC53-820	KOMMENTAR
-	2024-03-21 21:40:06	3RETA	RLC53-820	KOMMENTAR
HELIKOPTER LYSSNAR	2024-03-21 21:40:08	3LIAB	RLC53-823	KOMMENTAR
SLAGSTABACKE SISTA VIS	2024-03-21 21:40:10	3RETA	RLC53-820	KOMMENTAR
-	2024-03-21 21:40:11	3RETA	RLC53-820	KOMMENTAR
B973B BEORDRAD VIA F10	2024-03-21 21:41:09	3RETA	RLC53-820	SYSTEM
4 BILAR KONTROLLERAR SLAGSTABACKA	2024-03-21 21:41:23	3RETA	RLC53-820	KOMMENTAR
-	2024-03-21 21:41:24	3RETA	RLC53-820	KOMMENTAR
CHATT FLAGGA SATT	2024-03-21 21:42:03	3RETA	RLC53-820	FLAGGA
30-6097 BEORDRAD VIA F10	2024-03-21 21:42:22	3RETA	RLC53-820	SYSTEM
@3ISBR	2024-03-21 21:42:26	3ISBR	PC-454970	KOMMENTAR
B977 BEORDRAD VIA F10	2024-03-21 21:42:40	3RETA	RLC53-820	SYSTEM
31-9260 BEORDRAD VIA F10	2024-03-21 21:42:43	3RETA	RLC53-820	SYSTEM
37-2250 BEORDRAD VIA F10	2024-03-21 21:43:18	3RETA	RLC53-820	SYSTEM
A967 BEORDRAD VIA F10	2024-03-21 21:43:21	3RETA	RLC53-820	SYSTEM
A968A BEORDRAD VIA F10	2024-03-21 21:43:26	3RETA	RLC53-820	SYSTEM
39-1340 BEORDRAD VIA F10	2024-03-21 21:43:38	3RETA	RLC53-820	SYSTEM
37-5820 BEORDRAD VIA F10	2024-03-21 21:43:41	3RETA	RLC53-820	SYSTEM
@8ANHE	2024-03-21 21:44:01	8ANHE	SYSGENWSTN	KOMMENTAR
32-9530 BEORDRAD VIA F10	2024-03-21 21:45:08	3RETA	RLC53-820	SYSTEM
-	2024-03-21 21:46:00	3RETA	RLC53-820	KOMMENTAR
37-1250: STYR TILL ADRESSEN	2024-03-21 21:46:15	3RETA	RLC53-820	KOMMENTAR
-	2024-03-21 21:46:16	3RETA	RLC53-820	KOMMENTAR
HKP: BILEN STÅR STILL PÅ GÅNGVÄGEN	2024-03-21 21:46:21	3RETA	RLC53-820	KOMMENTAR
-	2024-03-21 21:46:22	3RETA	RLC53-820	KOMMENTAR
38-9230 BEORDRAD VIA F10	2024-03-21 21:46:43	3RETA	RLC53-820	SYSTEM
-	2024-03-21 21:50:37	3RETA	RLC53-820	KOMMENTAR
@068255	2024-03-21 21:51:49	3RETA	RLC53-820	KOMMENTAR
@081428	2024-03-21 21:51:52	3RETA	RLC53-820	KOMMENTAR
39-1910 BEORDRAD VIA F10	2024-03-21 21:52:23	3RETA	RLC53-820	SYSTEM
@083875	2024-03-21 21:52:29	3RETA	RLC53-820	KOMMENTAR
@085777	2024-03-21 21:52:35	3RETA	RLC53-820	KOMMENTAR
@065944	2024-03-21 21:52:40	3RETA	RLC53-820	KOMMENTAR
@084185	2024-03-21 21:52:44	3RETA	RLC53-820	KOMMENTAR
@073280	2024-03-21 21:52:48	3RETA	RLC53-820	KOMMENTAR
@017040	2024-03-21 21:52:55	3RETA	RLC53-820	KOMMENTAR
@024168	2024-03-21 21:53:06	3RETA	RLC53-820	KOMMENTAR
@072180	2024-03-21 21:53:14	3RETA	RLC53-820	KOMMENTAR
@003875	2024-03-21 21:53:20	3RETA	RLC53-820	KOMMENTAR
37-2260 05	2024-03-21 21:53:38	3RETA	RLC53-820	SYSTEM
37-2260 BEORDRAD VIA F10	2024-03-21 21:53:38	3RETA	RLC53-820	SYSTEM
32-1640 BEORDRAD VIA F10	2024-03-21 21:53:41	3RETA	RLC53-820	SYSTEM
@003875	2024-03-21 21:53:52	3RETA	RLC53-820	KOMMENTAR
@0084185	2024-03-21 21:53:58	3RETA	RLC53-820	KOMMENTAR
@084185	2024-03-21 21:54:03	3RETA	RLC53-820	KOMMENTAR
-	2024-03-21 21:54:18	3RETA	RLC53-820	KOMMENTAR
37-2250: STÅR MED TRE STYCKEN, KAN VARA AV INTRESSE	2024-03-21 21:54:40	3RETA	RLC53-820	KOMMENTAR
-	2024-03-21 21:54:41	3RETA	RLC53-820	KOMMENTAR
@092349	2024-03-21 21:54:50	092349	KBC53-891	KOMMENTAR
39-1910: JEMFÖRA BILDER, UNDERSÖKA OM DOM HAR UPPEHÅLLIT SIG I CENTRUM SOM VITTNEN, FRÅGA VAD DOM GÖR PÅ PLATSEN	2024-03-21 21:56:04	3RETA	RLC53-820	KOMMENTAR
-	2024-03-21 21:56:05	3RETA	RLC53-820	KOMMENTAR

Efterfrågad av : 3JASJHändelserapport / 5301-20240321-1191 / SYS-2024-0095297
Arbetsplats : PC-496222

38-7630: STÅR VID SLAGSTAGÅRDSVÄG, VI STÅR VID EN ASPAD BIL, SEN KOMMER DET NER 4 BILAR OCH SEDAN ÅKER DÄRIFRÅN	2024-03-21 21:56:41	3RETA	RLC53-820	KOMMENTAR
-	2024-03-21 21:56:42	3RETA	RLC53-820	KOMMENTAR
A616 BEORDRAD VIA F10	2024-03-21 21:57:01	3RETA	RLC53-820	SYSTEM
37-1350: KONTROLLERAT EN BIL, SÄGER ATT DOM HÖR ÖVNINGSKÖRT	2024-03-21 21:58:01	3RETA	RLC53-820	KOMMENTAR
-	2024-03-21 21:58:01	3RETA	RLC53-820	KOMMENTAR
@034701	2024-03-21 21:59:19	034701	SYSGENWSTN	KOMMENTAR
-	2024-03-21 22:00:16	3RETA	RLC53-820	KOMMENTAR
B977C OCH 37-1250 STYR TILL ADRESS	2024-03-21 22:00:27	3RETA	RLC53-820	KOMMENTAR
-	2024-03-21 22:00:27	3RETA	RLC53-820	KOMMENTAR
@042074	2024-03-21 22:00:42	3RETA	RLC53-820	KOMMENTAR
32-9350 BEORDRAD VIA F10	2024-03-21 22:00:53	3RETA	RLC53-820	SYSTEM
31-9260: KOMMER STYRA TILL ÖRTAGÅRDSVÄGEN 129, EN PERSON SOM ÄR AVVIKEN FRÅN BEHANDLIGSHEM	2024-03-21 22:01:30	3RETA	RLC53-820	KOMMENTAR
-	2024-03-21 22:01:31	3RETA	RLC53-820	KOMMENTAR
32-9350: VI HAR PÅTRÄFFAT EN BIL	2024-03-21 22:02:28	3RETA	RLC53-820	KOMMENTAR
-	2024-03-21 22:02:28	3RETA	RLC53-820	KOMMENTAR
@084185	2024-03-21 22:04:21	3RETA	RLC53-820	KOMMENTAR
@042072	2024-03-21 22:04:32	3RETA	RLC53-820	KOMMENTAR
@083163	2024-03-21 22:04:36	3RETA	RLC53-820	KOMMENTAR
@081205	2024-03-21 22:04:40	3RETA	RLC53-820	KOMMENTAR
@083168	2024-03-21 22:04:44	3RETA	RLC53-820	KOMMENTAR
@083228	2024-03-21 22:04:48	3RETA	RLC53-820	KOMMENTAR
@073197	2024-03-21 22:04:53	3RETA	RLC53-820	KOMMENTAR
-	2024-03-21 22:04:56	3RETA	RLC53-820	KOMMENTAR
37-2250 Påbörjat uppdrag	2024-03-21 22:05:15	3RETA	RLC53-820	SYSTEM
Personnr:[redacted]	2024-03-21 22:05:48	3RETA	RLC53-820	KOMMENTAR
EFTERLYST PERSON YASER AL DIRI	2024-03-21 22:05:49	3RETA	RLC53-820	KOMMENTAR
-	2024-03-21 22:05:59	3RETA	RLC53-820	KOMMENTAR
39-1910: MANDAT TILL 37-1340 ATT SLÄPPA FOLK ELLER ÅTERKOMMA BESLUT OM HÄFÖ	2024-03-21 22:09:02	3RETA	RLC53-820	KOMMENTAR
31-6280 Påbörjat uppdrag	2024-03-21 22:09:50	3RETA	RLC53-820	SYSTEM
B977: ALBY TUNNELBANA UPPÅT	2024-03-21 22:10:50	3RETA	RLC53-820	KOMMENTAR
-	2024-03-21 22:10:51	3RETA	RLC53-820	KOMMENTAR
B977: FÖRTUR	2024-03-21 22:10:59	3RETA	RLC53-820	KOMMENTAR
-	2024-03-21 22:10:59	3RETA	RLC53-820	KOMMENTAR
38-9200 STYR	2024-03-21 22:11:05	3RETA	RLC53-820	KOMMENTAR
37-1250 ANSLUTER	2024-03-21 22:11:09	3RETA	RLC53-820	KOMMENTAR
-	2024-03-21 22:11:10	3RETA	RLC53-820	KOMMENTAR
B977: SPRANG UPP FÖR RULLTRPPAN	2024-03-21 22:11:18	3RETA	RLC53-820	KOMMENTAR
-	2024-03-21 22:11:18	3RETA	RLC53-820	KOMMENTAR
GRÅ MJUKIS, GRÅ LUVA,	2024-03-21 22:11:43	3RETA	RLC53-820	SIGNALEMEN
-	2024-03-21 22:11:49	3RETA	RLC53-820	KOMMENTAR
B977: TAPPAT VIS	2024-03-21 22:12:48	3RETA	RLC53-820	KOMMENTAR
-	2024-03-21 22:12:49	3RETA	RLC53-820	KOMMENTAR
KBC: SPRANG MOT LAGMANSBACKEN 3	2024-03-21 22:13:50	3RETA	RLC53-820	KOMMENTAR
-	2024-03-21 22:13:51	3RETA	RLC53-820	KOMMENTAR
Underhändelse Aktiverad - (5301-20240321-1241)	2024-03-21 22:14:25	3JOME	RLC53-845	SYSTEM
37-1340 PATRULLEN OMPRIORITERAD 5301-20240321-1249	2024-03-21 22:23:43	3RETA	RLC53-820	SYSTEM
ÅTKOMSTSKYDD BORTTAGET:: AV RLC	2024-03-21 22:24:14	3ELDA	RLC53-811	SYSTEM
A616 Påbörjat uppdrag	2024-03-21 22:25:17	3JOSK	RLC53-824	SYSTEM
A616 Klar_på_plats	2024-03-21 22:25:17	3JOSK	RLC53-824	SYSTEM
A616 Ledig	2024-03-21 22:25:18	3JOSK	RLC53-824	SYSTEM
ÅTKOMSTSKYDDAT HR: AV RLC	2024-03-21 22:25:54	3JONW	RLC53-801	SYSTEM
-	2024-03-21 22:27:29	3RETA	RLC53-820	KOMMENTAR
30-6097 Påbörjat uppdrag	2024-03-21 22:27:39	3RETA	RLC53-820	SYSTEM
31-1280 Påbörjat uppdrag	2024-03-21 22:27:39	3RETA	RLC53-820	SYSTEM
31-9260 Påbörjat uppdrag	2024-03-21 22:27:40	3RETA	RLC53-820	SYSTEM
31-9290 Påbörjat uppdrag	2024-03-21 22:27:41	3RETA	RLC53-820	SYSTEM
32-1640 Påbörjat uppdrag	2024-03-21 22:27:41	3RETA	RLC53-820	SYSTEM
32-9230 Påbörjat uppdrag	2024-03-21 22:27:42	3RETA	RLC53-820	SYSTEM
32-9350 Påbörjat uppdrag	2024-03-21 22:27:42	3RETA	RLC53-820	SYSTEM
32-9530 Påbörjat uppdrag	2024-03-21 22:27:43	3RETA	RLC53-820	SYSTEM
37-2260 Påbörjat uppdrag	2024-03-21 22:27:44	3RETA	RLC53-820	SYSTEM
37-2430 Påbörjat uppdrag	2024-03-21 22:27:44	3RETA	RLC53-820	SYSTEM

Efterfrågad av : 3JASJHändelserapport / 5301-20240321-1191 / SYS-2024-0095297
Arbetsplats : PC-496222

37-3240 Påbörjat uppdrag	2024-03-21 22:27:45	3RETA	RLC53-820	SYSTEM
37-7280 Påbörjat uppdrag	2024-03-21 22:27:45	3RETA	RLC53-820	SYSTEM
37-5820 Påbörjat uppdrag	2024-03-21 22:27:46	3RETA	RLC53-820	SYSTEM
38-7630 Påbörjat uppdrag	2024-03-21 22:27:47	3RETA	RLC53-820	SYSTEM
38-9200 Påbörjat uppdrag	2024-03-21 22:27:47	3RETA	RLC53-820	SYSTEM
38-9220 Påbörjat uppdrag	2024-03-21 22:27:48	3RETA	RLC53-820	SYSTEM
38-9230 Påbörjat uppdrag	2024-03-21 22:27:49	3RETA	RLC53-820	SYSTEM
39-1340 Påbörjat uppdrag	2024-03-21 22:27:50	3RETA	RLC53-820	SYSTEM
39-1910 Påbörjat uppdrag	2024-03-21 22:27:50	3RETA	RLC53-820	SYSTEM
39-9450 Påbörjat uppdrag	2024-03-21 22:27:51	3RETA	RLC53-820	SYSTEM
39-9480 Påbörjat uppdrag	2024-03-21 22:27:51	3RETA	RLC53-820	SYSTEM
A967 Påbörjat uppdrag	2024-03-21 22:27:52	3RETA	RLC53-820	SYSTEM
A968A Påbörjat uppdrag	2024-03-21 22:27:52	3RETA	RLC53-820	SYSTEM
B971 Påbörjat uppdrag	2024-03-21 22:27:53	3RETA	RLC53-820	SYSTEM
B973B Påbörjat uppdrag	2024-03-21 22:27:54	3RETA	RLC53-820	SYSTEM
B977 Påbörjat uppdrag	2024-03-21 22:27:54	3RETA	RLC53-820	SYSTEM
B977C Påbörjat uppdrag	2024-03-21 22:27:55	3RETA	RLC53-820	SYSTEM
B978D Påbörjat uppdrag	2024-03-21 22:27:55	3RETA	RLC53-820	SYSTEM
-	2024-03-21 22:27:59	3RETA	RLC53-820	KOMMENTAR
39-6170 BEORDRAD VIA F10	2024-03-21 22:28:26	3RETA	RLC53-820	SYSTEM
39-6170: VI HAR EN BOLT, TUMBA KOPPLET	2024-03-21 22:28:29	3RETA	RLC53-820	KOMMENTAR
@024268	2024-03-21 22:28:36	3JEGU	RLC53-828	KOMMENTAR
-	2024-03-21 22:28:49	3RETA	RLC53-820	KOMMENTAR
39-9480: HUNDEN HAR FÅTT ETT SPÅR TILL EN TERMOS	2024-03-21 22:29:19	3RETA	RLC53-820	KOMMENTAR
-	2024-03-21 22:29:19	3RETA	RLC53-820	KOMMENTAR
ÖRTAGÅRDSVÄGEN	2024-03-21 22:29:27	3RETA	RLC53-820	KOMMENTAR
-	2024-03-21 22:29:27	3RETA	RLC53-820	KOMMENTAR
71-5422: MÅSTE LÄMNA, TANKA OCH BYTA PSL	2024-03-21 22:29:44	3RETA	RLC53-820	NOTIS
-	2024-03-21 22:29:46	3RETA	RLC53-820	NOTIS
39-1910: KOMMER RINGA UPP HUNDEN	2024-03-21 22:30:24	3RETA	RLC53-820	KOMMENTAR
-	2024-03-21 22:30:25	3RETA	RLC53-820	KOMMENTAR
@3JOME	2024-03-21 22:35:42	3MARJ	RLC53-831	KOMMENTAR
Färg:LGRÅ Fabrikat:VOLKSWAGEN Modell:PASSAT Landskod:SE Typ:PB	2024-03-21 22:35:51	3RETA	RLC53-820	KOMMENTAR
KONTROLLERAT LPC310 SE	2024-03-21 22:35:51	3RETA	RLC53-820	KOMMENTAR
-	2024-03-21 22:35:53	3RETA	RLC53-820	KOMMENTAR
Länkad Till Händelse 5301-20240321-1256	2024-03-21 22:36:08	3LINT	RLC53-812	SYSTEM
37-7280: KONTROLLERAT LPC310, DEN BILEN ÄR TOM	2024-03-21 22:36:09	3RETA	RLC53-820	KOMMENTAR
-	2024-03-21 22:36:10	3RETA	RLC53-820	KOMMENTAR
OVAN LÄNKAT MISSTÄNKSAMMA FORDON I TUMBA	2024-03-21 22:36:26	3LINT	RLC53-812	KOMMENTAR
-	2024-03-21 22:36:55	3RETA	RLC53-820	KOMMENTAR
BILEN STÅR VID RACKETHALLEN, HJULSPÅR TILL DÄR BILEN ÄR PARKERAD NU	2024-03-21 22:37:29	3RETA	RLC53-820	KOMMENTAR
-	2024-03-21 22:37:29	3RETA	RLC53-820	KOMMENTAR
-	2024-03-21 22:38:54	3RETA	RLC53-820	KOMMENTAR
31-9260: KONTROLL YASER, AVVIKEN	2024-03-21 22:39:21	3RETA	RLC53-820	KOMMENTAR
37-1340: BESLUT HÄFÖ YASER 22:39	2024-03-21 22:40:04	3RETA	RLC53-820	BESLUT
-	2024-03-21 22:40:07	3RETA	RLC53-820	KOMMENTAR
31-9260: +1 HÄFÖ > FLEMINGSBERG	2024-03-21 22:40:16	3RETA	RLC53-820	KOMMENTAR
-	2024-03-21 22:40:17	3RETA	RLC53-820	KOMMENTAR
HÄMTNING TILL FÖRHÖR YASER AL DIRI	2024-03-21 22:40:33	3RETA	RLC53-820	KOMMENTAR
-	2024-03-21 22:40:37	3RETA	RLC53-820	KOMMENTAR
37-1340: LÄGESUPPDATERING: 37-2250 STÅR MED TRE STYCKEN INDIVIDER SOM ÄR I FITTJA HELA TIDEN OCH SKA HA HÖRT SMÄLLARNA, INV BESLUT PÅ HÄFÖ	2024-03-21 22:41:40	3RETA	RLC53-820	KOMMENTAR
-	2024-03-21 22:41:40	3RETA	RLC53-820	KOMMENTAR
Färg:SVART Fabrikat:MERCEDES-BENZ Modell:C300 Landskod:SE Typ:PB	2024-03-21 22:42:56	3RETA	RLC53-820	KOMMENTAR
KONTROLLERAT BEC[redacted] SE	2024-03-21 22:42:56	3RETA	RLC53-820	KOMMENTAR
KONTROLLERAD VID PARKERINGEN TILL MOSKEN	2024-03-21 22:42:56	3RETA	RLC53-820	KOMMENTAR
-	2024-03-21 22:42:59	3RETA	RLC53-820	KOMMENTAR
Personnr:[redacted]	2024-03-21 22:43:45	3RETA	RLC53-820	KOMMENTAR
PASSAGERARE [redacted]	2024-03-21 22:43:45	3RETA	RLC53-820	KOMMENTAR
BEC[redacted]	2024-03-21 22:43:45	3RETA	RLC53-820	KOMMENTAR
UA-	2024-03-21 22:43:48	3RETA	RLC53-820	KOMMENTAR
-	2024-03-21 22:43:50	3RETA	RLC53-820	KOMMENTAR

Efterfrågad av : 3JASJHändelserapport / 5301-20240321-1191 / SYS-2024-0095297
Arbetsplats : PC-496222

Personnr:[redacted]	2024-03-21 22:44:20	3RETA	RLC53-820	KOMMENTAR
KONTROLLERAD PERSON ENES [redacted]	2024-03-21 22:44:20	3RETA	RLC53-820	KOMMENTAR
BEC[redacted] - UA	2024-03-21 22:44:20	3RETA	RLC53-820	KOMMENTAR
-	2024-03-21 22:44:23	3RETA	RLC53-820	KOMMENTAR
Personnr:[redacted]	2024-03-21 22:44:51	3RETA	RLC53-820	KOMMENTAR
KONTROLLERAD PERSON MIKAEL [redacted]	2024-03-21 22:44:51	3RETA	RLC53-820	KOMMENTAR
BEC[redacted] - UA	2024-03-21 22:44:51	3RETA	RLC53-820	KOMMENTAR
-	2024-03-21 22:44:53	3RETA	RLC53-820	KOMMENTAR
Personnr:[redacted]	2024-03-21 22:45:26	3RETA	RLC53-820	KOMMENTAR
KONTROLLERAD PERSON TUNAHAN [redacted]	2024-03-21 22:45:26	3RETA	RLC53-820	KOMMENTAR
BEC[redacted] - UA	2024-03-21 22:45:26	3RETA	RLC53-820	KOMMENTAR
-	2024-03-21 22:45:28	3RETA	RLC53-820	KOMMENTAR
Personnr:[redacted]	2024-03-21 22:46:13	3RETA	RLC53-820	KOMMENTAR
KONTROLLERAD PERSON SERHAT [redacted]	2024-03-21 22:46:14	3RETA	RLC53-820	KOMMENTAR
UA	2024-03-21 22:46:14	3RETA	RLC53-820	KOMMENTAR
BEC[redacted]	2024-03-21 22:46:19	3RETA	RLC53-820	KOMMENTAR
-	2024-03-21 22:46:20	3RETA	RLC53-820	KOMMENTAR
39-1910: KILLEN SOM ÄR AVVIKEN KOMMER FÖRAS TILL FLEMINGSBERG FÖR VIDARE HANTERING	2024-03-21 22:47:13	3RETA	RLC53-820	KOMMENTAR
-	2024-03-21 22:47:13	3RETA	RLC53-820	KOMMENTAR
39-1910: ALL AVRAPP SKER PÅ FLEMINGSBERG	2024-03-21 22:48:22	3RETA	RLC53-820	KOMMENTAR
-	2024-03-21 22:48:24	3RETA	RLC53-820	KOMMENTAR
-	2024-03-21 22:48:24	3RETA	RLC53-820	KOMMENTAR
38-7630: HANTERAR TERMOSEN	2024-03-21 22:49:47	3RETA	RLC53-820	KOMMENTAR
-	2024-03-21 22:49:48	3RETA	RLC53-820	KOMMENTAR
@3OSWI	2024-03-21 22:50:15	3OSWI	RLC53-823	KOMMENTAR
39-1910: TERMOS UPPHITTAD I SAMBAND MED KONTROLL	2024-03-21 22:50:15	3RETA	RLC53-820	KOMMENTAR
-	2024-03-21 22:50:16	3RETA	RLC53-820	KOMMENTAR
37-1340 BEORDRAD VIA F10	2024-03-21 22:51:33	3RETA	RLC53-820	SYSTEM
-	2024-03-21 22:51:59	3RETA	RLC53-820	KOMMENTAR
39-1910 KIK ÖNSKAR ATT MAN TEJPAR HANS HÄNDER OCH FÖRSLUTER DOM MED PÅSAR - YASER	2024-03-21 22:53:09	3RETA	RLC53-820	KOMMENTAR
-	2024-03-21 22:53:10	3RETA	RLC53-820	KOMMENTAR
37-2250: KOMMER HÅLLA FÖRHÖR PÅ PLATS MED ROHOLLAH, RASHID OCH OBAID	2024-03-21 22:55:47	3RETA	RLC53-820	KOMMENTAR
-	2024-03-21 22:55:48	3RETA	RLC53-820	KOMMENTAR
37-1250 OCH B976A, 31-9290 KOMMER HJÄLPA TILL PÅ BP > INS 31	2024-03-21 22:56:31	3RETA	RLC53-820	NOTIS
VITTNE OBAID [redacted]	2024-03-21 22:56:43	3RETA	RLC53-820	KOMMENTAR
VITTNE RASHID [redacted]	2024-03-21 22:56:52	3RETA	RLC53-820	KOMMENTAR
VITTNE ROHOLLAH [redacted]	2024-03-21 22:57:19	3RETA	RLC53-820	KOMMENTAR
-	2024-03-21 22:57:23	3RETA	RLC53-820	NOTIS
@JEMA	2024-03-21 22:57:43	3ALLA	RLC53-845	KOMMENTAR
-	2024-03-21 22:57:44	3ALLA	RLC53-845	KOMMENTAR
@3JEMA	2024-03-21 22:57:58	3ALLA	RLC53-845	KOMMENTAR
-	2024-03-21 22:57:59	3ALLA	RLC53-845	KOMMENTAR
37-9110: TA BILDER FRÅN TIOP TILL TÅ EFTER FÖRHÖR PÅ OBAID, RASHID OCH ROHOLLAH	2024-03-21 22:59:21	3RETA	RLC53-820	NOTIS
-	2024-03-21 22:59:22	3RETA	RLC53-820	NOTIS
37-3240 Ledig	2024-03-21 22:59:37	3GULY	RLC53-811	SYSTEM
-	2024-03-21 22:59:50	3RETA	RLC53-820	KOMMENTAR
A968A Klar_på_plats	2024-03-21 23:00:08	3RETA	RLC53-820	SYSTEM
A968A Ledig	2024-03-21 23:00:08	3RETA	RLC53-820	SYSTEM
-	2024-03-21 23:00:13	3RETA	RLC53-820	KOMMENTAR
37-2250: TAGIT BILD PÅ SAMTLIGA OCH KOMMER LÄGGA IN DOM I FILIP	2024-03-21 23:00:33	3RETA	RLC53-820	KOMMENTAR
-	2024-03-21 23:00:34	3RETA	RLC53-820	KOMMENTAR
37-2250: > FLEMINGSBERG AVRAPP	2024-03-21 23:01:06	3RETA	RLC53-820	KOMMENTAR
-	2024-03-21 23:01:07	3RETA	RLC53-820	KOMMENTAR
39-9450 Klar_på_plats	2024-03-21 23:01:31	3RETA	RLC53-820	SYSTEM
37-2250 Klar_på_plats	2024-03-21 23:01:43	3RETA	RLC53-820	SYSTEM
31-1280 Klar_på_plats	2024-03-21 23:02:24	3CHHA	RLC53-813	SYSTEM
31-1280 Ledig	2024-03-21 23:02:25	3CHHA	RLC53-813	SYSTEM
-	2024-03-21 23:02:27	3RETA	RLC53-820	KOMMENTAR
HÄFÖ PÅTRÄFFADES PÅ ÖRTAGÅRDSVÄGEN PÅ EN GÅNGBANA, HUNDEN KOMMER SÖKA PLATSEN	2024-03-21 23:04:31	3RETA	RLC53-820	KOMMENTAR
-	2024-03-21 23:04:32	3RETA	RLC53-820	KOMMENTAR

Efterfrågad av : 3JASJHändelserapport / 5301-20240321-1191 / SYS-2024-0095297
Arbetsplats : PC-496222

38-9220 Klar_på_plats	2024-03-21 23:06:50	3RETA	RLC53-820	SYSTEM
38-9220 Ledig	2024-03-21 23:06:51	3RETA	RLC53-820	SYSTEM
-	2024-03-21 23:06:54	3RETA	RLC53-820	KOMMENTAR
37-3230: HAR EN HÄFO PÅ BOTKYRKALEDEN	2024-03-21 23:07:42	3RETA	RLC53-820	KOMMENTAR
-	2024-03-21 23:07:43	3RETA	RLC53-820	KOMMENTAR
Personnr:[redacted]	2024-03-21 23:10:02	3RETA	RLC53-820	KOMMENTAR
HÄMTNING TILL FORHOR Roberto Tatar	2024-03-21 23:10:04	3RETA	RLC53-820	KOMMENTAR
PÅTRÄFFADES VID BOTKYRKALEDEN	2024-03-21 23:10:04	3RETA	RLC53-820	KOMMENTAR
-	2024-03-21 23:10:07	3RETA	RLC53-820	KOMMENTAR
Personnr:[redacted] Kön:M	2024-03-21 23:10:27	3RETA	RLC53-820	KOMMENTAR
HÄMTNING TILL FORHOR ABDOURAHMAN JAGNE	2024-03-21 23:10:28	3RETA	RLC53-820	KOMMENTAR
PÅTRÄFFADES BOTKYRKALEDEN	2024-03-21 23:10:28	3RETA	RLC53-820	KOMMENTAR
-	2024-03-21 23:10:31	3RETA	RLC53-820	KOMMENTAR
PÅTRÄFFADES VID EN PARKBÄNK PÅ BOTKYRKALEDEN	2024-03-21 23:10:47	3RETA	RLC53-820	NOTIS
-	2024-03-21 23:10:52	3RETA	RLC53-820	KOMMENTAR
37-7280 Klar_på_plats	2024-03-21 23:18:41	3CHHA	RLC53-813	SYSTEM
37-7280 Ledig	2024-03-21 23:18:41	3CHHA	RLC53-813	SYSTEM
32-9350: KOMMER STYRA TILL ANTRÄFFANDEPLATSEN PÅ ÖRTERGÅRDSVÄGEN OCH PEKA UT FÖR NARK OCH VAPENHUND	2024-03-21 23:18:42	3RETA	RLC53-820	KOMMENTAR
-	2024-03-21 23:18:43	3RETA	RLC53-820	KOMMENTAR
B977C PATRULLEN OMPRIORITERAD 5301-20240321-1309	2024-03-21 23:19:44	3OSWI	RLC53-823	SYSTEM
-	2024-03-21 23:19:52	3RETA	RLC53-820	KOMMENTAR
38-9200 PATRULLEN OMPRIORITERAD 5301-20240321-1309	2024-03-21 23:22:43	3OSWI	RLC53-823	SYSTEM
-	2024-03-21 23:23:10	3RETA	RLC53-820	KOMMENTAR
37-2430 Klar_på_plats	2024-03-21 23:28:15	3EMOL	RLC53-821	SYSTEM
37-2430 Ledig	2024-03-21 23:28:17	3EMOL	RLC53-821	SYSTEM
-	2024-03-21 23:35:01	3RETA	RLC53-820	KOMMENTAR
UAS LYFTER IDN	2024-03-21 23:35:04	3RETA	RLC53-820	KOMMENTAR
-	2024-03-21 23:35:04	3RETA	RLC53-820	KOMMENTAR
TILL ÖRTAGÅRDSVÄGEN	2024-03-21 23:35:10	3RETA	RLC53-820	KOMMENTAR
-	2024-03-21 23:35:10	3RETA	RLC53-820	KOMMENTAR
39-9460 BEORDRAD VIA DRAG/SLÄPP	2024-03-21 23:38:34	3GULY	RLC53-811	SYSTEM
37-1340 Påbörjat uppdrag	2024-03-21 23:41:07	3OSWI	RLC53-823	SYSTEM
39-9460 Påbörjat uppdrag	2024-03-21 23:45:33	3OSWI	RLC53-823	SYSTEM
-	2024-03-21 23:46:34	3RETA	RLC53-820	KOMMENTAR
38-7630: KONTROLLERAT EN SIMON [redacted]	2024-03-21 23:46:40	3RETA	RLC53-820	KOMMENTAR
-	2024-03-21 23:46:41	3RETA	RLC53-820	KOMMENTAR
Personnr:[redacted]	2024-03-21 23:47:14	3RETA	RLC53-820	KOMMENTAR
KONTROLLERAD PERSON SIMON [redacted]	2024-03-21 23:47:14	3RETA	RLC53-820	KOMMENTAR
VÄLLINKANDE FÖRAREN AV LPC310, SAMMA JACKEMLEM	2024-03-21 23:47:14	3RETA	RLC53-820	KOMMENTAR
-	2024-03-21 23:47:17	3RETA	RLC53-820	KOMMENTAR
38-7630: SIMON SÄGER ATT HAN HADE SVÅRT ATT SOVA OCH SKULLE UT OCH GÅ EN RUNDA, HAN TITTADE VÄLDIGT MYCKET MOT LPC310 NÄR HAN PASSERADE OCH DÅ BLEV HAN KONTROLLERAD	2024-03-21 23:48:09	3RETA	RLC53-820	KOMMENTAR
-	2024-03-21 23:48:09	3RETA	RLC53-820	KOMMENTAR
32-9230 Klar_på_plats	2024-03-21 23:52:35	3STAL	RLC53-815	SYSTEM
38-9230 Frihetsberövad	2024-03-21 23:55:41	3OSWI	RLC53-823	SYSTEM
-	2024-03-21 23:56:22	3MARJ	RLC53-831	KOMMENTAR
@3MARJ	2024-03-21 23:56:26	3MARJ	RLC53-831	KOMMENTAR
-	2024-03-21 23:56:28	3MARJ	RLC53-831	KOMMENTAR
Färg:MGRÅ Fabrikat:MERCEDES-B Modell:E 350 BLUE Landskod:SE	2024-03-21 23:59:40	3RETA	RLC53-820	KOMMENTAR
KONTROLLERAT WRO[redacted] SE	2024-03-21 23:59:40	3RETA	RLC53-820	KOMMENTAR
UA	2024-03-21 23:59:40	3RETA	RLC53-820	KOMMENTAR
-	2024-03-21 23:59:42	3RETA	RLC53-820	KOMMENTAR
Personnr:[redacted]	2024-03-22 00:00:12	3RETA	RLC53-820	KOMMENTAR
KONTROLLERAD PERSON CEPRAIL [redacted]	2024-03-22 00:00:13	3RETA	RLC53-820	KOMMENTAR
WRO[redacted] - UA	2024-03-22 00:00:13	3RETA	RLC53-820	KOMMENTAR
-	2024-03-22 00:00:15	3RETA	RLC53-820	KOMMENTAR
Personnr:[redacted] Kön:M	2024-03-22 00:01:06	3RETA	RLC53-820	KOMMENTAR
KONTROLLERAD PERSON MUSTAFA [redacted]	2024-03-22 00:01:07	3RETA	RLC53-820	KOMMENTAR
WRO[redacted] - UA	2024-03-22 00:01:07	3RETA	RLC53-820	KOMMENTAR
-	2024-03-22 00:01:09	3RETA	RLC53-820	KOMMENTAR
Personnr:[redacted]	2024-03-22 00:02:27	3RETA	RLC53-820	KOMMENTAR

Efterfrågad av : 3JASJHändelserapport / 5301-20240321-1191 / SYS-2024-0095297
Arbetsplats : PC-496222

KONTROLLERAD PERSON EMIRHAN [redacted]	2024-03-22 00:02:28	3RETA	RLC53-820	KOMMENTAR
WRO[redacted] - UA	2024-03-22 00:02:28	3RETA	RLC53-820	KOMMENTAR
-	2024-03-22 00:02:30	3RETA	RLC53-820	KOMMENTAR
39-9460: ETT VAPEN INTRÄFFAD	2024-03-22 00:03:12	3RETA	RLC53-820	KOMMENTAR
-	2024-03-22 00:03:14	3RETA	RLC53-820	KOMMENTAR
39-1910: SPÄRRA AV	2024-03-22 00:03:25	3RETA	RLC53-820	KOMMENTAR
-	2024-03-22 00:03:26	3RETA	RLC53-820	KOMMENTAR
A967: SPÄRRAR AV OCH INV TEKNIKER	2024-03-22 00:05:15	3RETA	RLC53-820	KOMMENTAR
-	2024-03-22 00:05:16	3RETA	RLC53-820	KOMMENTAR
39-9460: PÅTRÄFFADE VAPNET VID SKOGEN BAKOM SLAGSTA BACKE 164	2024-03-22 00:07:18	3RETA	RLC53-820	KOMMENTAR
-	2024-03-22 00:07:18	3RETA	RLC53-820	KOMMENTAR
A967: KOMMER KÖRANDES FRÅN SYN PÅ UBER TAXI BIL OCH BAKOM BILEN KÖR EN ANNAN BIL EFTER	2024-03-22 00:10:01	3RETA	RLC53-820	KOMMENTAR
-	2024-03-22 00:10:02	3RETA	RLC53-820	KOMMENTAR
A967: VID SLAGSTA BACKE 93	2024-03-22 00:11:17	3RETA	RLC53-820	KOMMENTAR
-	2024-03-22 00:11:18	3RETA	RLC53-820	KOMMENTAR
Färg:VIT Fabrikat:TOYOTA Modell:COROLLA Landskod:SE Typ:PB	2024-03-22 00:12:35	3RETA	RLC53-820	KOMMENTAR
KONTROLLERAT EDE[redacted] SE	2024-03-22 00:12:35	3RETA	RLC53-820	KOMMENTAR
UBER	2024-03-22 00:12:35	3RETA	RLC53-820	KOMMENTAR
-	2024-03-22 00:12:38	3RETA	RLC53-820	KOMMENTAR
A967: EN PASSAGERARE FRÅN UBERN GICK IN MOT SKOGEN, TROLIGEN FÖR ATT LETA EFTER VAPNET	2024-03-22 00:13:20	3RETA	RLC53-820	KOMMENTAR
-	2024-03-22 00:13:21	3RETA	RLC53-820	KOMMENTAR
@0063732	2024-03-22 00:13:28	3OSWI	RLC53-823	KOMMENTAR
@0042329	2024-03-22 00:13:33	3OSWI	RLC53-823	KOMMENTAR
-	2024-03-22 00:13:36	3OSWI	RLC53-823	KOMMENTAR
37-1340: FRYS LÄGET	2024-03-22 00:13:37	3RETA	RLC53-820	KOMMENTAR
-	2024-03-22 00:13:38	3RETA	RLC53-820	KOMMENTAR
A967: LÄGET FRYST	2024-03-22 00:13:43	3RETA	RLC53-820	KOMMENTAR
-	2024-03-22 00:13:43	3RETA	RLC53-820	KOMMENTAR
39-9460: PISTOLEN LÅT I EN VIT PÅSE SOM LÅG I EN MINDRE BOWLINGVÄSKA, TÄCK MED JORD OCH LÖV	2024-03-22 00:14:32	3RETA	RLC53-820	KOMMENTAR
-	2024-03-22 00:14:33	3RETA	RLC53-820	KOMMENTAR
Färg:GRÅ Fabrikat:OPEL Modell:ASTRA Landskod:SE Typ:PB	2024-03-22 00:16:05	3RETA	RLC53-820	KOMMENTAR
KONTROLLERAT PDG[redacted] SE	2024-03-22 00:16:06	3RETA	RLC53-820	KOMMENTAR
MISSTÄNKSAM BIL SOM KÖR EFTER UBERN, FLERA PERSONER I BILEN	2024-03-22 00:16:06	3RETA	RLC53-820	KOMMENTAR
-	2024-03-22 00:16:09	3RETA	RLC53-820	KOMMENTAR
B976A BEORDRAD VIA DRAG/SLÄPP	2024-03-22 00:17:16	3RETA	RLC53-820	SYSTEM
-	2024-03-22 00:17:17	3RETA	RLC53-820	KOMMENTAR
B976A OCH A967 HAR FRYST LÄGET, PERSONER I BÅDA BILAR PDG[redacted] OCH EDE[redacted], ANTAS ATT DOM ÄR TILLSAMMANS	2024-03-22 00:18:10	3RETA	RLC53-820	KOMMENTAR
-	2024-03-22 00:18:11	3RETA	RLC53-820	KOMMENTAR
Länkad Per Händelse 5301-20240322-0013	2024-03-22 00:22:22	2LIOL	RLC53-826	SYSTEM
Personnr:040126-7737 Kön:M	2024-03-22 00:23:01	3RETA	RLC53-820	KOMMENTAR
KONTROLLERAD PERSON MARIO [redacted]	2024-03-22 00:23:01	3RETA	RLC53-820	KOMMENTAR
EDE[redacted]	2024-03-22 00:23:01	3RETA	RLC53-820	KOMMENTAR
-	2024-03-22 00:23:04	3RETA	RLC53-820	KOMMENTAR
Personnr:[redacted]	2024-03-22 00:23:32	3RETA	RLC53-820	KOMMENTAR
KONTROLLERAD PERSON ELIAS [redacted]	2024-03-22 00:23:33	3RETA	RLC53-820	KOMMENTAR
EDE[redacted]	2024-03-22 00:23:33	3RETA	RLC53-820	KOMMENTAR
-	2024-03-22 00:23:35	3RETA	RLC53-820	KOMMENTAR
Personnr:[redacted] Kön:M	2024-03-22 00:26:20	3RETA	RLC53-820	KOMMENTAR
PASSAGERARE DAVID [redacted]	2024-03-22 00:26:20	3RETA	RLC53-820	KOMMENTAR
PDG[redacted]	2024-03-22 00:26:20	3RETA	RLC53-820	KOMMENTAR
-	2024-03-22 00:26:23	3RETA	RLC53-820	KOMMENTAR
Personnr:[redacted] Kön:M	2024-03-22 00:29:31	3RETA	RLC53-820	KOMMENTAR
PASSAGERARE JOSEF [redacted]	2024-03-22 00:29:32	3RETA	RLC53-820	KOMMENTAR
-	2024-03-22 00:29:34	3RETA	RLC53-820	KOMMENTAR
PDG[redacted]	2024-03-22 00:29:51	3RETA	RLC53-820	KOMMENTAR
-	2024-03-22 00:29:51	3RETA	RLC53-820	KOMMENTAR
-	2024-03-22 00:35:55	3RETA	RLC53-820	KOMMENTAR
37-1340: ÖNSKAR BPU HUND FÖR KONTROLL VID VAPNET ANTRÄFFANDEPLATS	2024-03-22 00:36:15	3RETA	RLC53-820	KOMMENTAR

-	2024-03-22 00:36:16	3RETA	RLC53-820	KOMMENTAR
HUND YB MEDDELAD, RINGER OCH VÄCKER BPU BEREDSKAP	2024-03-22 00:37:12	3GULY	RLC53-811	NOTIS
-	2024-03-22 00:40:34	3RETA	RLC53-820	KOMMENTAR
Personnr:[redacted]	2024-03-22 00:41:32	3MAFL	RLC53-827	KOMMENTAR
REGISTERSLAGNING DEVRAN [redacted]	2024-03-22 00:41:32	3MAFL	RLC53-827	KOMMENTAR
LPC310 ÄGARENS SON	2024-03-22 00:41:33	3MAFL	RLC53-827	KOMMENTAR
B977 STÅR MED SIMON [redacted] SOM MAN TROR HAR KÖRT LPC310, SAMMA JACKEMBLEM SOM SIMON SOM MAN HADE EN BILJAGIS PÅ: LPC***	2024-03-22 00:41:36	3RETA	RLC53-820	KOMMENTAR
-	2024-03-22 00:41:37	3RETA	RLC53-820	KOMMENTAR
B977: BILEN ANTRÄFFADES TOM	2024-03-22 00:41:46	3RETA	RLC53-820	KOMMENTAR
-	2024-03-22 00:41:47	3RETA	RLC53-820	KOMMENTAR
B977 OCH NIGS SPAN STÅR MED SIMON	2024-03-22 00:42:03	3RETA	RLC53-820	KOMMENTAR
-	2024-03-22 00:42:04	3RETA	RLC53-820	KOMMENTAR
37-2260 PATRULLEN OMPRIORITERAD	2024-03-22 00:42:30	1BITO	RLC53-810	SYSTEM
-	2024-03-22 00:43:17	3RETA	RLC53-820	KOMMENTAR
FÖRHANDLARNA PÅ SJUKHUSET ÄR KLARA***	2024-03-22 00:43:28	3RETA	RLC53-820	KOMMENTAR
-	2024-03-22 00:43:28	3RETA	RLC53-820	KOMMENTAR
32-1640 Klar_på_plats	2024-03-22 00:44:33	2LIOL	RLC53-826	SYSTEM
32-1640 Ledig	2024-03-22 00:44:33	2LIOL	RLC53-826	SYSTEM
-	2024-03-22 00:45:13	3RETA	RLC53-820	KOMMENTAR
32-2220: NBS HÅLLER FORTFARANDE PÅ MED TERMOSEN	2024-03-22 00:45:23	3RETA	RLC53-820	KOMMENTAR
-	2024-03-22 00:45:24	3RETA	RLC53-820	KOMMENTAR
A967: FINNS ETT ID KORT I KONSOLEN TILL UBERN	2024-03-22 00:47:03	3RETA	RLC53-820	KOMMENTAR
-	2024-03-22 00:47:03	3RETA	RLC53-820	KOMMENTAR
Personnr:[redacted]	2024-03-22 00:47:27	3RETA	RLC53-820	KOMMENTAR
REGISTERSLAGNING Jakhon [redacted]	2024-03-22 00:47:27	3RETA	RLC53-820	KOMMENTAR
ID KORT SOM FINNS I KONSOLEN TILL UBER	2024-03-22 00:47:27	3RETA	RLC53-820	KOMMENTAR
-	2024-03-22 00:47:30	3RETA	RLC53-820	KOMMENTAR
39-9460: KOMMER STYRA TILL RAKETHALLEN	2024-03-22 00:48:24	3RETA	RLC53-820	KOMMENTAR
-	2024-03-22 00:48:25	3RETA	RLC53-820	KOMMENTAR
32-9800: FÖRHANDLARNA ÄR KLARA PÅ SJUKHUSET TILLS DET HAR LUGNAT NER SIG NU, MYCKET GRÅT PÅ PLATSEN	2024-03-22 00:50:59	3RETA	RLC53-820	KOMMENTAR
-	2024-03-22 00:50:59	3RETA	RLC53-820	KOMMENTAR
32-9530: HAR AVSLUTAT MED FORENSISKSAMORDNARE, LÖNT ATT TEKNIKERNA KOMMER UT OCH KOLLAR PÅ PLATSEN TILLSAMMANS MED HUNDEN	2024-03-22 00:53:48	3RETA	RLC53-820	KOMMENTAR
-	2024-03-22 00:53:49	3RETA	RLC53-820	KOMMENTAR
A967: SVAJJIG HISTORIA, JOSEF SÄGER ATT DOM HAR HÄMAT UBERN FRÅN JÄRFÄLLA, LUKAS SKA HA KÖRT BILEN, SEN SKULLE LUKAS KÄKA ÅKA HEM OCH KÄKA OCH SEN HAR MAN BYTT FÖRARE ENGÅNG TILL, ALLT ÄR VÄLDIGT OKLART	2024-03-22 00:57:30	3RETA	RLC53-820	KOMMENTAR
-	2024-03-22 00:57:30	3RETA	RLC53-820	KOMMENTAR
37-1340: VI ÅTERKOMMER MED BPU HUNDEN	2024-03-22 00:58:21	3RETA	RLC53-820	KOMMENTAR
-	2024-03-22 00:58:22	3RETA	RLC53-820	KOMMENTAR
37-1340: FORSÄTT FRYS LÄGET FÖR ATT SE VAD VI SKA VIDTA FÖR ÅTGÄRDER	2024-03-22 00:59:02	3RETA	RLC53-820	KOMMENTAR
-	2024-03-22 00:59:03	3RETA	RLC53-820	KOMMENTAR
38-9200: NU KLARA, FAMILJEN HAR LÄMNAT TILLSAMMAN MED BPATRULLEN	2024-03-22 00:59:17	3RETA	RLC53-820	KOMMENTAR
-	2024-03-22 00:59:18	3RETA	RLC53-820	KOMMENTAR
NBS HAR KONTROLLERAT TERMONSEN, INGET SOM TYDER FRÅN SPRÄNINGSMEDEL	2024-03-22 01:00:52	3RETA	RLC53-820	NOTIS
-	2024-03-22 01:00:55	3RETA	RLC53-820	KOMMENTAR
39-9450 Ledig	2024-03-22 01:01:18	3OSWI	RLC53-823	SYSTEM
39-1910: MORDET HAR SKETT MED EN KALASHNIKOV	2024-03-22 01:05:07	3RETA	RLC53-820	KOMMENTAR
-	2024-03-22 01:05:08	3RETA	RLC53-820	KOMMENTAR
39-9460: KOMMER SÖKA AV FRÅN BP TILL PISTOLENS ANTRÄFFANDE PLATS FÖR ATT SE OM EN KALASHNIKOV FINNS PÅ VÄGEN	2024-03-22 01:06:03	3RETA	RLC53-820	KOMMENTAR
-	2024-03-22 01:06:03	3RETA	RLC53-820	KOMMENTAR
31-9260 Klar_på_plats	2024-03-22 01:06:58	2LIOL	RLC53-826	SYSTEM
31-9260 Ledig	2024-03-22 01:06:59	2LIOL	RLC53-826	SYSTEM
39-9230: SÖKER FRÅN SKOGSDUGEN FRÅN FORNVÄGEN TILL PISTOLENS ANTRÄFFANDE PLATS	2024-03-22 01:07:02	3RETA	RLC53-820	KOMMENTAR

Efterfrågad av : 3JASJHändelserapport / 5301-20240321-1191 / SYS-2024-0095297
Arbetsplats : PC-496222

-	2024-03-22 01:07:03	3RETA	RLC53-820	KOMMENTAR
39-1910: GÄLLANDE PERSONERNA SOM STÅR MED UBERBILEN, BEDÖMNINGEN ÄR IDENTIFIERA DOM OCH FOTA DOM OCH TA PISTOLEN I BESLAG	2024-03-22 01:07:41	3RETA	RLC53-820	KOMMENTAR
-	2024-03-22 01:07:41	3RETA	RLC53-820	KOMMENTAR
39-1910: SLÄPP DOM EFTER FOTOGRAFERING	2024-03-22 01:07:58	3RETA	RLC53-820	KOMMENTAR
-	2024-03-22 01:07:59	3RETA	RLC53-820	KOMMENTAR
A967: ALLA ÄR FOTOGRAFERADE OCH KOMMER ATT SLÄPPAS	2024-03-22 01:08:24	3RETA	RLC53-820	KOMMENTAR
-	2024-03-22 01:08:25	3RETA	RLC53-820	KOMMENTAR
A967: SLÄPPT TAXIBILEN OCH EFTERFÖLJANDE BILEN	2024-03-22 01:09:12	3RETA	RLC53-820	KOMMENTAR
-	2024-03-22 01:09:13	3RETA	RLC53-820	KOMMENTAR
A967: AVRAPP > FLEMINGSBERG	2024-03-22 01:09:29	3RETA	RLC53-820	KOMMENTAR
-	2024-03-22 01:09:30	3RETA	RLC53-820	KOMMENTAR
A967: DOM KOMMER LÄMNA I BILARNA FÖRUTOM JOSEF SOM KOMMER GÅ HEM	2024-03-22 01:10:26	3RETA	RLC53-820	KOMMENTAR
-	2024-03-22 01:10:27	3RETA	RLC53-820	KOMMENTAR
32-9530: STÅR OCH HÅLLER KOLL PÅ VAPNET OCH AVSPÄRRNINGEN DÄR UBERBILEN OCH PERSONERNA KONTROLLERADES	2024-03-22 01:11:15	3RETA	RLC53-820	KOMMENTAR
-	2024-03-22 01:11:16	3RETA	RLC53-820	KOMMENTAR
A967: JOSEF BOR PÅ SLAGSTA BACKE 136 SOM LIGGER I NÄRHETEN	2024-03-22 01:11:45	3RETA	RLC53-820	KOMMENTAR
-	2024-03-22 01:11:46	3RETA	RLC53-820	KOMMENTAR
A967: AV AVSPÄRRNINGEN	2024-03-22 01:11:56	3RETA	RLC53-820	KOMMENTAR
-	2024-03-22 01:11:57	3RETA	RLC53-820	KOMMENTAR
NIGS BILEN ÄR GENOMSÖKT AV GROVA BROTT	2024-03-22 01:12:21	3RETA	RLC53-820	KOMMENTAR
-	2024-03-22 01:12:22	3RETA	RLC53-820	KOMMENTAR
30-8325 NIGS: AVVAKTAR BESKED	2024-03-22 01:12:54	3RETA	RLC53-820	KOMMENTAR
-	2024-03-22 01:12:54	3RETA	RLC53-820	KOMMENTAR
30-0032: NARKOTIKA I TERMOSEN, NBS HAR TERMOSEN, NARKOTIKA NORMALGRADEN	2024-03-22 01:14:01	3RETA	RLC53-820	KOMMENTAR
-	2024-03-22 01:14:01	3RETA	RLC53-820	KOMMENTAR
B977C BEORDRAD VIA F10	2024-03-22 01:14:56	3RETA	RLC53-820	SYSTEM
B973B Klar_på_plats	2024-03-22 01:15:11	3RETA	RLC53-820	SYSTEM
B973B Ledig	2024-03-22 01:15:12	3RETA	RLC53-820	SYSTEM
31-6280 Klar_på_plats	2024-03-22 01:15:15	3RETA	RLC53-820	SYSTEM
31-6280 Ledig	2024-03-22 01:15:17	3RETA	RLC53-820	SYSTEM
37-2260 BEORDRAD VIA F10	2024-03-22 01:15:49	3RETA	RLC53-820	SYSTEM
37-2260 Klar_på_plats	2024-03-22 01:15:57	3RETA	RLC53-820	SYSTEM
37-2260 Ledig	2024-03-22 01:15:58	3RETA	RLC53-820	SYSTEM
32-9350 Klar_på_plats	2024-03-22 01:16:06	3RETA	RLC53-820	SYSTEM
32-9350 Ledig	2024-03-22 01:16:06	3RETA	RLC53-820	SYSTEM
37-2250 Ledig	2024-03-22 01:16:13	3RETA	RLC53-820	SYSTEM
B977C Påbörjat uppdrag	2024-03-22 01:16:34	3RETA	RLC53-820	SYSTEM
B977C Klar_på_plats	2024-03-22 01:16:35	3RETA	RLC53-820	SYSTEM
B977C Ledig	2024-03-22 01:16:35	3RETA	RLC53-820	SYSTEM
-	2024-03-22 01:17:12	3RETA	RLC53-820	KOMMENTAR
39-1910: TILLS NIGS, NI KAN SLÄPPA BIL OCH PERSONER	2024-03-22 01:17:24	3RETA	RLC53-820	KOMMENTAR
-	2024-03-22 01:17:25	3RETA	RLC53-820	KOMMENTAR
30-8325 NIGS: KOMMER TA BILDER PÅ BILEN	2024-03-22 01:17:41	3RETA	RLC53-820	KOMMENTAR
-	2024-03-22 01:17:42	3RETA	RLC53-820	KOMMENTAR
39-1910: OM INTE NI HITTAR NÅGOT I BILEN SÅ KOMMER DEN INTE TAS I BESLAG	2024-03-22 01:17:56	3RETA	RLC53-820	KOMMENTAR
-	2024-03-22 01:17:57	3RETA	RLC53-820	KOMMENTAR
39-1910: LPC310 AVFÄRDAD SAMT SIMON [redacted]	2024-03-22 01:18:47	3RETA	RLC53-820	KOMMENTAR
-	2024-03-22 01:18:47	3RETA	RLC53-820	KOMMENTAR
B972B BEORDRAD VIA DRAG/SLÄPP	2024-03-22 01:19:28	3RETA	RLC53-820	SYSTEM
-	2024-03-22 01:19:29	3RETA	RLC53-820	KOMMENTAR
B972B Klar_på_plats	2024-03-22 01:19:44	3RETA	RLC53-820	SYSTEM
B972B: TAGIT BORT AVSPÄRR > AVRAPP	2024-03-22 01:20:04	3RETA	RLC53-820	KOMMENTAR
-	2024-03-22 01:20:04	3RETA	RLC53-820	KOMMENTAR
ÅTKOMSTSKYDD ÄNDRAT	2024-03-22 01:23:27	3RETA	RLC53-820	SYSTEM
-	2024-03-22 01:23:29	3RETA	RLC53-820	KOMMENTAR
ÅTKOMST FÖR 37-1340	2024-03-22 01:23:35	3RETA	RLC53-820	KOMMENTAR
-	2024-03-22 01:23:35	3RETA	RLC53-820	KOMMENTAR
ÅTKOMSTSKYDD ÄNDRAT	2024-03-22 01:24:12	3RETA	RLC53-820	SYSTEM

Efterfrågad av : 3JASJHändelserapport / 5301-20240321-1191 / SYS-2024-0095297
Arbetsplats : PC-496222

-	2024-03-22 01:24:14	3RETA	RLC53-820	KOMMENTAR
ÅTKOMST FÖR 38-9230	2024-03-22 01:24:19	3RETA	RLC53-820	KOMMENTAR
-	2024-03-22 01:24:19	3RETA	RLC53-820	KOMMENTAR
39-1910: 32-9530 FÅR TA VAPNET I BESLAG	2024-03-22 01:24:52	3RETA	RLC53-820	KOMMENTAR
-	2024-03-22 01:24:52	3RETA	RLC53-820	KOMMENTAR
B976A Påbörjat uppdrag	2024-03-22 01:25:41	3RETA	RLC53-820	SYSTEM
B976A Klar_på_plats	2024-03-22 01:25:42	3RETA	RLC53-820	SYSTEM
32-9230 Ledig	2024-03-22 01:25:42	3EMOL	RLC53-821	SYSTEM
B976A Ledig	2024-03-22 01:25:43	3RETA	RLC53-820	SYSTEM
B977 Klar_på_plats	2024-03-22 01:25:45	3RETA	RLC53-820	SYSTEM
B977 Ledig	2024-03-22 01:25:47	3RETA	RLC53-820	SYSTEM
ÅTKOMSTSKYDD ÄNDRAT	2024-03-22 01:31:04	3RETA	RLC53-820	SYSTEM
-	2024-03-22 01:31:07	3RETA	RLC53-820	KOMMENTAR
A967 HAR FÅTT ÅTKOMST TILL HR	2024-03-22 01:31:14	3RETA	RLC53-820	KOMMENTAR
-	2024-03-22 01:31:15	3RETA	RLC53-820	KOMMENTAR
Personnr:[redacted]	2024-03-22 01:34:00	3RETA	RLC53-820	KOMMENTAR
KONTROLLERAD PERSON JAHANGIR [redacted]	2024-03-22 01:34:00	3RETA	RLC53-820	KOMMENTAR
SÄGER ATT HAN HÖRDE VAD SOM HAR HÄNT OCH TAGIT SIG TILL BP DÅ HAN BLEV OROLIG OM DET VAR NÅGON HAN KÄNDE, KORTARE FÖRHÖR HAR HÅLLTS, PÅ VÄG HEM, KONTROLL KL CA 22:55	2024-03-22 01:34:00	3RETA	RLC53-820	KOMMENTAR
-	2024-03-22 01:34:03	3RETA	RLC53-820	KOMMENTAR
Relation: 5000-K0344621-26:SKAPAT AV OPERATÖR 3RETA	2024-03-22 01:34:41	3RETA	RLC53-820	SYSTEM
-	2024-03-22 01:34:44	3RETA	RLC53-820	KOMMENTAR
Färg:SVART Fabrikat:MERCEDES-B Modell:C 220 BLUE Landskod:SE Typ:PB	2024-03-22 01:35:36	3RETA	RLC53-820	KOMMENTAR
KONTROLLERAT CER[redacted] SE	2024-03-22 01:35:36	3RETA	RLC53-820	KOMMENTAR
KONTROLL KLOCKAN CA 22:42 - UA	2024-03-22 01:35:36	3RETA	RLC53-820	KOMMENTAR
-	2024-03-22 01:35:38	3RETA	RLC53-820	KOMMENTAR
39-9460: SÖKER FORTFARANDE EFTER KALASHNIKOV	2024-03-22 01:35:55	3RETA	RLC53-820	KOMMENTAR
-	2024-03-22 01:35:56	3RETA	RLC53-820	KOMMENTAR
Personnr:[redacted]	2024-03-22 01:37:11	3RETA	RLC53-820	KOMMENTAR
KONTROLLERAD PERSON ALI F[redacted]	2024-03-22 01:37:12	3RETA	RLC53-820	KOMMENTAR
UA - CER[redacted]	2024-03-22 01:37:12	3RETA	RLC53-820	KOMMENTAR
-	2024-03-22 01:37:14	3RETA	RLC53-820	KOMMENTAR
Personnr:[redacted]	2024-03-22 01:37:45	3RETA	RLC53-820	KOMMENTAR
KONTROLLERAD PERSON AHMAD [redacted]	2024-03-22 01:37:45	3RETA	RLC53-820	KOMMENTAR
UA - CER[redacted]	2024-03-22 01:37:45	3RETA	RLC53-820	KOMMENTAR
-	2024-03-22 01:37:47	3RETA	RLC53-820	KOMMENTAR
37-1340 Klar_på_plats	2024-03-22 01:38:43	3RETA	RLC53-820	SYSTEM
32-9530: TEKNIKER PÅ PLATSEN, ÖNSKAR BPU HUND	2024-03-22 01:45:21	3RETA	RLC53-820	KOMMENTAR
-	2024-03-22 01:45:21	3RETA	RLC53-820	KOMMENTAR
39-9560 BEORDRAD VIA DRAG/SLÄPP	2024-03-22 01:45:40	3RETA	RLC53-820	SYSTEM
-	2024-03-22 01:46:09	3RETA	RLC53-820	KOMMENTAR
39-9210: KLAR PPL	2024-03-22 01:47:53	3RETA	RLC53-820	KOMMENTAR
-	2024-03-22 01:47:54	3RETA	RLC53-820	KOMMENTAR
38-7630 Klar_på_plats	2024-03-22 01:49:41	1BITO	RLC53-810	SYSTEM
38-7630 Ledig	2024-03-22 01:49:52	1BITO	RLC53-810	SYSTEM
-	2024-03-22 01:50:22	3RETA	RLC53-820	KOMMENTAR
B976A BEORDRAD VIA F10	2024-03-22 01:50:56	3RETA	RLC53-820	SYSTEM
-	2024-03-22 01:51:00	3RETA	RLC53-820	KOMMENTAR
B976A: TAR ÖVER AVSPÄRR SLAGSTA BACKE 134	2024-03-22 01:51:18	3RETA	RLC53-820	KOMMENTAR
-	2024-03-22 01:51:19	3RETA	RLC53-820	KOMMENTAR
39-6170 Påbörjat uppdrag	2024-03-22 01:53:01	3RETA	RLC53-820	SYSTEM
39-6170 Klar_på_plats	2024-03-22 01:53:02	3RETA	RLC53-820	SYSTEM
-	2024-03-22 01:55:35	3RETA	RLC53-820	KOMMENTAR
39-1910: ÄRENDET HANTERAS VIDARE PÅ INS 31	2024-03-22 01:55:45	3RETA	RLC53-820	KOMMENTAR
-	2024-03-22 01:55:46	3RETA	RLC53-820	KOMMENTAR
3-0 LÄMNAR INS 33	2024-03-22 01:55:52	3RETA	RLC53-820	KOMMENTAR
-	2024-03-22 01:55:52	3RETA	RLC53-820	KOMMENTAR
32-9530 Klar_på_plats	2024-03-22 01:59:53	3OSWI	RLC53-823	SYSTEM
32-9530 Ledig	2024-03-22 02:20:36	1BITO	RLC53-810	SYSTEM
38-9230 Ledig	2024-03-22 02:21:35	1BITO	RLC53-810	SYSTEM
ÅTKOMSTSKYDD ÄNDRAT	2024-03-22 02:29:35	3OSWI	RLC53-823	SYSTEM
B972B Ledig	2024-03-22 02:47:58	3STAL	RLC53-815	SYSTEM
B971 Klar_på_plats	2024-03-22 02:56:34	3OSWI	RLC53-823	SYSTEM
B978D Klar_på_plats	2024-03-22 02:57:28	3GULY	RLC53-811	SYSTEM

Efterfrågad av : 3JASJHändelserapport / 5301-20240321-1191 / SYS-2024-0095297
Arbetsplats : PC-496222

B978D Ledig	2024-03-22 02:57:29	3GULY	RLC53-811	SYSTEM
Personnr:[redacted]	2024-03-22 03:15:39	3OSWI	RLC53-823	KOMMENTAR
GRIPEN ROBERTO TATAR	2024-03-22 03:15:40	3OSWI	RLC53-823	KOMMENTAR
PÅTRÄFFADES VID BOTKYRKALEDEN	2024-03-22 03:15:40	3OSWI	RLC53-823	KOMMENTAR
-	2024-03-22 03:15:42	3OSWI	RLC53-823	KOMMENTAR
KL 21:30 FATTADES BESLUT OM FÖRSTÄRKNINGSVAPEN FÖR INSATSSTYRKAN KLASS 1 OCH 2 AV MATTIAS JOHANSSON, INSATSLEDARE INSATSSTYRKAN	2024-03-22 03:18:02	3ALLA	RLC53-845	BESLUT
-	2024-03-22 03:18:05	3ALLA	RLC53-845	BESLUT
31-9290 Klar_på_plats	2024-03-22 03:26:35	3OSWI	RLC53-823	SYSTEM
31-9290 Ledig	2024-03-22 03:26:36	3OSWI	RLC53-823	SYSTEM
37-1340 Ledig	2024-03-22 03:30:54	3EMOL	RLC53-821	SYSTEM
Personnr:[redacted]	2024-03-22 03:42:18	3OSWI	RLC53-823	KOMMENTAR
GRIPEN YASER AL DIRI	2024-03-22 03:42:18	3OSWI	RLC53-823	KOMMENTAR
-	2024-03-22 03:42:20	3OSWI	RLC53-823	KOMMENTAR
Personnr:[redacted] Kön:M	2024-03-22 03:42:36	3OSWI	RLC53-823	KOMMENTAR
GRIPEN ABDOURAHMAN JAGNE	2024-03-22 03:42:37	3OSWI	RLC53-823	KOMMENTAR
PÅTRÄFFADES BOTKYRKALEDEN	2024-03-22 03:42:37	3OSWI	RLC53-823	KOMMENTAR
-	2024-03-22 03:42:39	3OSWI	RLC53-823	KOMMENTAR
Åtgärdskod: 101, 105, 107, 133, 138	2024-03-22 03:43:23	3OSWI	RLC53-823	ÅTGÄRDSKOD
Brott 3 Ej Brott -	2024-03-22 03:43:23	3OSWI	RLC53-823	ÅTGÄRDSKOD
(RLC)	2024-03-22 03:43:23	3OSWI	RLC53-823	SYSTEM
-	2024-03-22 03:43:26	3OSWI	RLC53-823	KOMMENTAR
30-6097 Ledig	2024-03-22 03:54:50	3ALLA	RLC53-845	SYSTEM
A967 Klar_på_plats	2024-03-22 04:20:01	3GULY	RLC53-811	SYSTEM
A967 Ledig	2024-03-22 04:20:06	3GULY	RLC53-811	SYSTEM
39-9560 Påbörjat uppdrag	2024-03-22 04:20:34	3EMOL	RLC53-821	SYSTEM
FEL TIDSTÄMPEL	2024-03-22 04:20:45	3EMOL	RLC53-821	KOMMENTAR
39-9560 Klar_på_plats	2024-03-22 04:20:48	3EMOL	RLC53-821	SYSTEM
39-9560 Ledig	2024-03-22 04:20:50	3EMOL	RLC53-821	SYSTEM
37-5820 Klar_på_plats	2024-03-22 06:09:14	3EMOL	RLC53-821	SYSTEM
37-5820 Ledig	2024-03-22 06:09:18	3EMOL	RLC53-821	SYSTEM
Åtgärdskod: 101, 105, 107, 133, 138, R516	2024-03-22 06:14:40	3OSWI	RLC53-823	ÅTGÄRDSKOD
(RLC)	2024-03-22 06:14:40	3OSWI	RLC53-823	SYSTEM
B976A Påbörjat uppdrag	2024-03-22 06:14:50	3OSWI	RLC53-823	SYSTEM
B976A Klar_på_plats	2024-03-22 06:14:50	3OSWI	RLC53-823	SYSTEM
B976A Ledig	2024-03-22 06:14:50	3OSWI	RLC53-823	SYSTEM
39-9480 Klar_på_plats	2024-03-22 06:15:02	3OSWI	RLC53-823	SYSTEM
39-9480 Ledig	2024-03-22 06:15:03	3OSWI	RLC53-823	SYSTEM
39-9460 Klar_på_plats	2024-03-22 06:15:14	3OSWI	RLC53-823	SYSTEM
39-9460 Ledig	2024-03-22 06:15:15	3OSWI	RLC53-823	SYSTEM
39-1340 Klar_på_plats	2024-03-22 06:15:30	3OSWI	RLC53-823	SYSTEM
39-1340 Ledig	2024-03-22 06:15:30	3OSWI	RLC53-823	SYSTEM
B971 Ledig	2024-03-22 06:15:33	3OSWI	RLC53-823	SYSTEM
39-1910 Klar_på_plats	2024-03-22 06:28:38	3SUYH	RLC53-845	SYSTEM
39-1910 Ledig	2024-03-22 06:28:39	3SUYH	RLC53-845	SYSTEM
@006194	2024-03-22 08:04:34	3NOWE	RLC53-801	KOMMENTAR
Utskriftsorsak:LJUDFIL	2024-03-22 11:01:49	3JASJ	PC-496222	SYSTEM

---- Relationer ----

-	5301-20240321-1177 LÄNKADE AV OPERATÖR: 3ELDA
-	5301-20240321-1241 LÄNKADE AV OPERATÖR: 3JOME
-	5301-20240321-1256 LÄNKADE AV OPERATÖR: 3LINT
-	5301-20240322-0013 LÄNKADE AV OPERATÖR: 2LIOL
- REL. TILL HÄNDELSE	5000-K0344621-26:SKAPAT AV OPERATÖR 3RETA
- GRIPEN	ROBERTO TATAR PÅTRÄFFADES VID BOTKYRKALEDEN
- GRIPEN	ABDOURAHMAN JAGNE PÅTRÄFFADES BOTKYRKALEDEN
- GRIPEN	YASER AL DIRI
- KONTROLLERAD PERSON	SIMON [redacted] VÄLLINKANDE FÖRAREN AV LPC310, SAMMA JACKEMLEM
- KONTROLLERAD PERSON	MARIO [redacted] EDE[redacted]
- KONTROLLERAD PERSON	EMIRHAN [redacted] WRO[redacted] - UA
- KONTROLLERAD PERSON	MUSTAFA [redacted] WRO[redacted] - UA

Efterfrågad av : 3JASJHändelserapport / 5301-20240321-1191 / SYS-2024-0095297
Arbetsplats : PC-496222

- KONTROLLERAD PERSON CEPRAIL [redacted]
  WRO[redacted] - UA
- KONTROLLERAD PERSON ELIAS [redacted]
  EDE[redacted]
- KONTROLLERAD PERSON ENES [redacted]
  BEO[redacted] - UA
- KONTROLLERAD PERSON SERHAT [redacted]
  UA
- KONTROLLERAD PERSON ALI [redacted]
  UA - CER[redacted]
- KONTROLLERAD PERSON OGUZHAN [redacted]
  GÅNG VÄGEN MELLAN FITTJA OCH ALBY
- KONTROLLERAD PERSON MIKAEL [redacted]
  BEO[redacted] - UA
- KONTROLLERAD PERSON TUNAHAN [redacted]
  BEO[redacted] - UA
- KONTROLLERAD PERSON JAHANGIR [redacted]
  SÄGER ATT HAN HÖRDE VAD SOM HAR HÄNT OCH TAGIT SIG TILL BP D
  Å HAN BLEV OROLIG OM DET VAR NÅGON HAN KÄNDE, KORTARE FÖRHÖR
  HAR HÅLLTS, PÅ VÄG HEM, KONTROLL KL CA 22:55
- KONTROLLERAD PERSON AHMAD [redacted]
  UA - CER[redacted]
- PASSAGERARE JOSEF [redacted]
- PASSAGERARE DAVID [redacted]
  PDG[redacted]
- PASSAGERARE FURKAN [redacted]
  BEO[redacted]
- REGISTERSLAGNING DEVRAN [redacted]
  LPC310 AGARENS SON
- REGISTERSLAGNING Jakhon [redacted]
  ID KORT SOM FINNS I KONSOLEN TILL UBER
- VITTNE RASHID [redacted]
- VITTNE OBAID [redacted]
- VITTNE ROHOLLAH [redacted]
- KONTROLLERAT WRO[redacted] SE
  MERCEDES-B E 350 BLUE MGRÅ
  UA
- KONTROLLERAT CER[redacted] SE
  MERCEDES-B C 220 BLUE PB SVART
  KONTROLL KLOCKAN CA 22:42 - UA
- KONTROLLERAT LPC310 SE
  VOLKSWAGEN PASSAT PB LGRÅ
- KONTROLLERAT BEO[redacted] SE
  MERCEDES-BENZ C300 PB SVART
  KONTROLLERAD VID PARKERINGEN TILL MOSKEN
- KONTROLLERAT EDE[redacted] SE
  TOYOTA COROLLA PB VIT
  UBER
- KONTROLLERAT PDG[redacted] SE
  OPEL ASTRA PB GRÅ
  MISSTÄNKSAM BIL SOM KÖR EFTER UBERN, FLERA PERSONER I BILEN

---- Patrullaktiviteter ----

39-9450	2024-03-21	21:30:14	014388		Beordrad
	KRÖGARVÄGEN 2, FITTJA, BOTKYRKA				
39-9480	2024-03-21	21:30:17	058690		Beordrad
	KRÖGARVÄGEN 2, FITTJA, BOTKYRKA				
37-1340	2024-03-21	21:30:21	032991	062990	Beordrad
	KRÖGARVÄGEN 2, FITTJA, BOTKYRKA				
31-1280	2024-03-21	21:34:01	079731	079666	Beordrad
	KRÖGARVÄGEN 2, FITTJA, BOTKYRKA				
B978D	2024-03-21	21:34:05	083494	079302	Beordrad
	KRÖGARVÄGEN 2, FITTJA, BOTKYRKA				
31-9290	2024-03-21	21:34:27	068712	079686	Beordrad
	KRÖGARVÄGEN 2, FITTJA, BOTKYRKA				
32-9230	2024-03-21	21:34:43	068353	075471	Beordrad
	KRÖGARVÄGEN 2, FITTJA, BOTKYRKA				
31-6280	2024-03-21	21:34:52	057227	073260	Beordrad

Efterfrågad av : 3JASJHändelserapport / 5301-20240321-1191 / SYS-2024-0095297
Arbetsplats : PC-496222

	KRÖGARVÄGEN 2, FITTJA, BOTKYRKA				
38-9220	2024-03-21	21:35:07	075656	073432	Beordrad
	KRÖGARVÄGEN 2, FITTJA, BOTKYRKA				
B971	2024-03-21	21:35:27			Beordrad
	KRÖGARVÄGEN 2 ,FITTJA, BOTKYRKA				
38-9200	2024-03-21	21:35:31	073292	073416	Beordrad
	KRÖGARVÄGEN 2, FITTJA, BOTKYRKA				
B977C	2024-03-21	21:35:33	084035	033569	Beordrad
	KRÖGARVÄGEN 2, FITTJA, BOTKYRKA				
37-2430	2024-03-21	21:35:38	040006	068651	Beordrad
	KRÖGARVÄGEN 2, FITTJA, BOTKYRKA				
31-6280	2024-03-21	21:35:54	057227	073260	Beordrad
	MEDDELANDE SÄNT KRÖGARVÄGEN 2, FITTJA, BOTKYRKA; *JAKT*;				
37-7280	2024-03-21	21:37:50	041551	041468	Beordrad
	KRÖGARVÄGEN 2, FITTJA, BOTKYRKA				
38-7630	2024-03-21	21:37:54	033627	063148	Beordrad
	KRÖGARVÄGEN 2, FITTJA, BOTKYRKA				
37-3240	2024-03-21	21:37:57			Beordrad
	KRÖGARVÄGEN 2 ,FITTJA, BOTKYRKA				
B973B	2024-03-21	21:41:09	055475	068253	Beordrad
	KRÖGARVÄGEN 2, FITTJA, BOTKYRKA				
30-6097	2024-03-21	21:42:22	060957		Beordrad
	KRÖGARVÄGEN 2, FITTJA, BOTKYRKA				
B977	2024-03-21	21:42:40	073197	083228	Beordrad
	KRÖGARVÄGEN 2, FITTJA, BOTKYRKA				
31-9260	2024-03-21	21:42:43	073933	079695	Beordrad
	KRÖGARVÄGEN 2, FITTJA, BOTKYRKA				
37-2250	2024-03-21	21:43:18	058707	073914	Beordrad
	KRÖGARVÄGEN 2, FITTJA, BOTKYRKA				
A967	2024-03-21	21:43:21	032629	071952	Beordrad
	KRÖGARVÄGEN 2, FITTJA, BOTKYRKA				
A968A	2024-03-21	21:43:26	075445	083665	Beordrad
	KRÖGARVÄGEN 2, FITTJA, BOTKYRKA				
39-1340	2024-03-21	21:43:38	043728	026048	Beordrad
	KRÖGARVÄGEN 2, FITTJA, BOTKYRKA				
37-5820	2024-03-21	21:43:41	008283		Beordrad
	KRÖGARVÄGEN 2, FITTJA, BOTKYRKA				
32-9530	2024-03-21	21:45:08	068655	073467	Beordrad
	KRÖGARVÄGEN 2, FITTJA, BOTKYRKA				
32-9530	2024-03-21	21:45:57	068655	073467	Beordrad
	MEDDELANDE SÄNT KRÖGARVÄGEN 2, FITTJA, BOTKYRKA; *JAKT*;				
38-9230	2024-03-21	21:46:43	058038	084438	Beordrad
	KRÖGARVÄGEN 2, FITTJA, BOTKYRKA				
39-1910	2024-03-21	21:52:23	010986	011984	Beordrad
	KRÖGARVÄGEN 2, FITTJA, BOTKYRKA				
37-2260	2024-03-21	21:53:38			Beordrad
	KRÖGARVÄGEN 2 ,FITTJA, BOTKYRKA				
32-1640	2024-03-21	21:53:41	068646	073232	Beordrad
	KRÖGARVÄGEN 2, FITTJA, BOTKYRKA				
A616	2024-03-21	21:57:01	068515	058752	Beordrad
	KRÖGARVÄGEN 2, FITTJA, BOTKYRKA				
32-9350	2024-03-21	22:00:53	032717	072180	Beordrad
	KRÖGARVÄGEN 2, FITTJA, BOTKYRKA				
32-9350	2024-03-21	22:01:58	032717	072180	Beordrad
	PIC JAKT				
37-2250	2024-03-21	22:05:15	058707	073914	Påbörjat uppdrag
	KRÖGARVÄGEN 2, FITTJA, BOTKYRKA				
37-1340	2024-03-21	22:09:16	032991	062990	Beordrad
	KRÖGARVÄGEN 2, FITTJA, BOTKYRKA				
37-1340	2024-03-21	22:09:17	032991	062990	Beordrad
	KRÖGARVÄGEN 2, FITTJA, BOTKYRKA				
37-1340	2024-03-21	22:09:18	032991	062990	Beordrad
	KRÖGARVÄGEN 2, FITTJA, BOTKYRKA				
37-1340	2024-03-21	22:09:19	032991	062990	Beordrad
	KRÖGARVÄGEN 2, FITTJA, BOTKYRKA				
37-1340	2024-03-21	22:09:24	032991	062990	Beordrad
	PIC				
31-6280	2024-03-21	22:09:49	057227	073260	Beordrad

Efterfrågad av : 3JASJHändelserapport / 5301-20240321-1191 / SYS-2024-0095297
Arbetsplats : PC-496222

```
            SLAGSTAGÅRDSVÄG
  31-6280   2024-03-21     22:09:50    057227    073260    Påbörjat uppdrag
            SLAGSTAGÅRDSVÄG
  31-9290   2024-03-21     22:19:15    068712    079686    Beordrad
            MEDDELANDE SÄNT    KRÖGARVÄGEN 2, FITTJA, BOTKYRKA; *JAKT*;
  37-1340   2024-03-21     22:23:43    032991    062990    Knuten till HR
            SKALL KNYTNING GÖRAS MOT AKTUELL HÄNDELSE?
  37-1340   2024-03-21     22:23:43    032991    062990    Ledig
            PATRULLEN HAR TAGITS BORT 5301-20240321-1191
  37-1340   2024-03-21     22:23:43    032991    062990    Ledig
            PATRULLEN OMPRIORITERAD5301-20240321-1249 5301-20240321-1191
  A616      2024-03-21     22:25:17    068515    058752    Påbörjat uppdrag
            KRÖGARVÄGEN 2, FITTJA, BOTKYRKA
  A616      2024-03-21     22:25:17    068515    058752    Klar_på_plats
            KRÖGARVÄGEN 2, FITTJA, BOTKYRKA
  A616      2024-03-21     22:25:18    068515    058752    Ledig
  30-6097   2024-03-21     22:27:39    060957              Påbörjat uppdrag
            KRÖGARVÄGEN 2, FITTJA, BOTKYRKA
  31-1280   2024-03-21     22:27:39    079731    079666    Påbörjat uppdrag
            KRÖGARVÄGEN 2, FITTJA, BOTKYRKA
  31-9260   2024-03-21     22:27:40    073933    079695    Påbörjat uppdrag
            KRÖGARVÄGEN 2, FITTJA, BOTKYRKA
  31-9290   2024-03-21     22:27:41    068712    079686    Påbörjat uppdrag
            KRÖGARVÄGEN 2, FITTJA, BOTKYRKA
  32-1640   2024-03-21     22:27:41    068646    073232    Påbörjat uppdrag
            KRÖGARVÄGEN 2, FITTJA, BOTKYRKA
  32-9230   2024-03-21     22:27:42    068353    075471    Påbörjat uppdrag
            KRÖGARVÄGEN 2, FITTJA, BOTKYRKA
  32-9350   2024-03-21     22:27:42    032717    072180    Påbörjat uppdrag
            PIC JAKT
  32-9530   2024-03-21     22:27:43    068655    073467    Påbörjat uppdrag
            KRÖGARVÄGEN 2, FITTJA, BOTKYRKA
  37-2260   2024-03-21     22:27:44                        Påbörjat uppdrag
            KRÖGARVÄGEN 2 ,FITTJA, BOTKYRKA
  37-2430   2024-03-21     22:27:44    040006    068651    Påbörjat uppdrag
            KRÖGARVÄGEN 2, FITTJA, BOTKYRKA
  37-3240   2024-03-21     22:27:45                        Påbörjat uppdrag
            KRÖGARVÄGEN 2 ,FITTJA, BOTKYRKA
  37-7280   2024-03-21     22:27:45    041551    041468    Påbörjat uppdrag
            KRÖGARVÄGEN 2, FITTJA, BOTKYRKA
  37-5820   2024-03-21     22:27:46    008283              Påbörjat uppdrag
            KRÖGARVÄGEN 2, FITTJA, BOTKYRKA
  38-7630   2024-03-21     22:27:47    033627    063148    Påbörjat uppdrag
            KRÖGARVÄGEN 2, FITTJA, BOTKYRKA
  38-9200   2024-03-21     22:27:47    073292    073416    Påbörjat uppdrag
            KRÖGARVÄGEN 2, FITTJA, BOTKYRKA
  38-9220   2024-03-21     22:27:48    075656    073432    Påbörjat uppdrag
            KRÖGARVÄGEN 2, FITTJA, BOTKYRKA
  38-9230   2024-03-21     22:27:48    058038    084438    Påbörjat uppdrag
            KRÖGARVÄGEN 2, FITTJA, BOTKYRKA
  39-1340   2024-03-21     22:27:50    043728    026048    Påbörjat uppdrag
            KRÖGARVÄGEN 2, FITTJA, BOTKYRKA
  39-1910   2024-03-21     22:27:50    010986    011984    Påbörjat uppdrag
            KRÖGARVÄGEN 2, FITTJA, BOTKYRKA
  39-9450   2024-03-21     22:27:51    014388              Påbörjat uppdrag
            KRÖGARVÄGEN 2, FITTJA, BOTKYRKA
  39-9480   2024-03-21     22:27:51    058690              Påbörjat uppdrag
            KRÖGARVÄGEN 2, FITTJA, BOTKYRKA
  A967      2024-03-21     22:27:52    032629    071952    Påbörjat uppdrag
            KRÖGARVÄGEN 2, FITTJA, BOTKYRKA
  A968A     2024-03-21     22:27:52    075445    083665    Påbörjat uppdrag
            KRÖGARVÄGEN 2, FITTJA, BOTKYRKA
  B971      2024-03-21     22:27:53                        Påbörjat uppdrag
            KRÖGARVÄGEN 2 ,FITTJA, BOTKYRKA
  B973B     2024-03-21     22:27:53    055475    068253    Påbörjat uppdrag
            KRÖGARVÄGEN 2, FITTJA, BOTKYRKA
  B977      2024-03-21     22:27:54    073197    083228    Påbörjat uppdrag
            KRÖGARVÄGEN 2, FITTJA, BOTKYRKA
```

Efterfrågad av : 3JASJHändelserapport / 5301-20240321-1191 / SYS-2024-0095297
Arbetsplats : PC-496222

B977C	2024-03-21	22:27:55	084035	033569	Påbörjat uppdrag
	KRÖGARVÄGEN 2, FITTJA, BOTKYRKA				
B978D	2024-03-21	22:27:55	083494	079302	Påbörjat uppdrag
	KRÖGARVÄGEN 2, FITTJA, BOTKYRKA				
39-6170	2024-03-21	22:28:26			Beordrad
	KRÖGARVÄGEN 2, FITTJA, BOTKYRKA				
32-9350	2024-03-21	22:51:21	032717	072180	Påbörjat uppdrag
37-1340	2024-03-21	22:51:33	032991	062990	Beordrad
	KRÖGARVÄGEN 2, FITTJA, BOTKYRKA				
37-1340	2024-03-21	22:51:42	032991	062990	Beordrad
	PIC				
37-3240	2024-03-21	22:59:37			Ledig
A968A	2024-03-21	23:00:08	075445	083665	Klar_på_plats
	KRÖGARVÄGEN 2, FITTJA, BOTKYRKA				
A968A	2024-03-21	23:00:08	075445	083665	Ledig
39-9450	2024-03-21	23:01:31	014388		Klar_på_plats
	AVRAPP FLEMINGSBERG				
37-2250	2024-03-21	23:01:43	058707	073914	Klar_på_plats
	AVRAPP				
37-2250	2024-03-21	23:01:51	058707	073914	Klar_på_plats
	AVRAPP FLEMINGSBERG				
31-1280	2024-03-21	23:02:24	079731	079666	Klar_på_plats
	KRÖGARVÄGEN 2, FITTJA, BOTKYRKA				
31-1280	2024-03-21	23:02:25	079731	079666	Ledig
38-9220	2024-03-21	23:06:50	075656	073432	Klar_på_plats
	KRÖGARVÄGEN 2, FITTJA, BOTKYRKA				
38-9220	2024-03-21	23:06:50	075656	073432	Ledig
B977C	2024-03-21	23:15:15	084035	033569	Påbörjat uppdrag
	HUDDINGE SJUKHUS				
38-9200	2024-03-21	23:15:35	073292	073416	Påbörjat uppdrag
	HUDDINGE SJUKHUS				
32-9350	2024-03-21	23:17:44	032717	072180	Påbörjat uppdrag
	ÖRTAGÅRDSVÄGEN				
37-7280	2024-03-21	23:18:41	041551	041468	Klar_på_plats
	KRÖGARVÄGEN 2, FITTJA, BOTKYRKA				
37-7280	2024-03-21	23:18:41	041551	041468	Ledig
B977C	2024-03-21	23:19:41	084035	033569	Ledig
	PATRULLEN HAR TAGITS BORT 5301-20240321-1191				
B977C	2024-03-21	23:19:41	084035	033569	Ledig
	PATRULLEN OMPRIORITERAD5301-20240321-1309 5301-20240321-1191				
38-9200	2024-03-21	23:22:40	073292	073416	Ledig
	PATRULLEN HAR TAGITS BORT 5301-20240321-1191				
38-9200	2024-03-21	23:22:40	073292	073416	Ledig
	PATRULLEN OMPRIORITERAD5301-20240321-1309 5301-20240321-1191				
B977	2024-03-21	23:24:19	073197	083228	Påbörjat uppdrag
	KONTROLLERAR MAX SLAGSTA				
37-2430	2024-03-21	23:28:15	040006	068651	Klar_på_plats
	KRÖGARVÄGEN 2, FITTJA, BOTKYRKA				
37-2430	2024-03-21	23:28:17	040006	068651	Ledig
39-9460	2024-03-21	23:38:34	042037		Beordrad
	KRÖGARVÄGEN 2, FITTJA, BOTKYRKA				
37-1340	2024-03-21	23:41:07	032991	062990	Påbörjat uppdrag
	PIC				
39-9460	2024-03-21	23:45:33	042037		Påbörjat uppdrag
	KRÖGARVÄGEN 2, FITTJA, BOTKYRKA				
32-9230	2024-03-21	23:52:35	068353	075471	Klar_på_plats
	KRÖGARVÄGEN 2, FITTJA, BOTKYRKA				
32-9230	2024-03-21	23:52:46	068353	075471	Klar_på_plats
	KRÖGARVÄGEN 2, FITTJA, BOTKYRKA				
32-9230	2024-03-21	23:53:02	068353	075471	Klar_på_plats
	KRÖGARVÄGEN 2, FITTJA, BOTKYRKA				
32-9230	2024-03-21	23:53:12	068353	075471	Klar_på_plats
	MAT+AVRAPP				
38-9230	2024-03-21	23:55:41	058038	084438	Frihetsberövad
	+1>FLEMPAN				
32-9230	2024-03-22	00:14:10	068353	075471	Klar_på_plats
	MAT+AVRAPP				
B976A	2024-03-22	00:17:16	081428	081407	Beordrad

Efterfrågad av : 3JASJHändelserapport / 5301-20240321-1191 / SYS-2024-0095297
Arbetsplats : PC-496222

	KRÖGARVÄGEN 2, FITTJA, BOTKYRKA				
37-2260	2024-03-22	00:41:37	044610	058721	Påbörjat uppdrag
	KRÖGARVÄGEN 2 ,FITTJA, BOTKYRKA				
37-2260	2024-03-22	00:42:22	044610	058721	Påbörjat uppdrag
	KRÖGARVÄGEN 2 ,FITTJA, BOTKYRKA				
37-2260	2024-03-22	00:42:32	044610	058721	Knuten till HR
	SKALL KNYTNING GÖRAS MOT AKTUELL HÄNDELSE?				
37-2260	2024-03-22	00:42:32	044610	058721	Ledig
	PATRULLEN HAR TAGITS BORT 5301-20240321-1191				
32-1640	2024-03-22	00:44:32	068646	073232	Klar_på_plats
	KRÖGARVÄGEN 2, FITTJA, BOTKYRKA				
32-1640	2024-03-22	00:44:33	068646	073232	Ledig
39-9450	2024-03-22	01:01:18	014388		Ledig
31-9260	2024-03-22	01:06:58	073933	079695	Klar_på_plats
	KRÖGARVÄGEN 2, FITTJA, BOTKYRKA				
31-9260	2024-03-22	01:06:59	073933	079695	Ledig
B977C	2024-03-22	01:14:56	084035	033569	Beordrad
	KRÖGARVÄGEN 2, FITTJA, BOTKYRKA				
B973B	2024-03-22	01:15:11	055475	068253	Klar_på_plats
	KRÖGARVÄGEN 2, FITTJA, BOTKYRKA				
B973B	2024-03-22	01:15:11	055475	068253	Ledig
31-6280	2024-03-22	01:15:15	057227	073260	Klar_på_plats
	SLAGSTAGÅRDSVÄG				
31-6280	2024-03-22	01:15:17	057227	073260	Ledig
37-2260	2024-03-22	01:15:49	044610	058721	Påbörjat uppdrag
	KRÖGARVÄGEN 2, FITTJA, BOTKYRKA				
37-2260	2024-03-22	01:15:57	044610	058721	Klar_på_plats
	KRÖGARVÄGEN 2, FITTJA, BOTKYRKA				
37-2260	2024-03-22	01:15:58	044610	058721	Ledig
32-9350	2024-03-22	01:16:06	032717	072180	Klar_på_plats
	ÖRTAGÅRDSVÄGEN				
32-9350	2024-03-22	01:16:06	032717	072180	Ledig
37-2250	2024-03-22	01:16:13	058707	073914	Ledig
B977C	2024-03-22	01:16:34	084035	033569	Påbörjat uppdrag
	KRÖGARVÄGEN 2, FITTJA, BOTKYRKA				
B977C	2024-03-22	01:16:35	084035	033569	Klar_på_plats
	KRÖGARVÄGEN 2, FITTJA, BOTKYRKA				
B977C	2024-03-22	01:16:35	084035	033569	Ledig
B972B	2024-03-22	01:19:28	068255	056194	Beordrad
	KRÖGARVÄGEN 2, FITTJA, BOTKYRKA				
B972B	2024-03-22	01:19:44	068255	056194	Klar_på_plats
	AVRAPP				
32-9530	2024-03-22	01:21:48	068655	073467	Påbörjat uppdrag
	KRÖGARVÄGEN 2, FITTJA, BOTKYRKA				
B976A	2024-03-22	01:25:41	081428	081407	Påbörjat uppdrag
	KRÖGARVÄGEN 2, FITTJA, BOTKYRKA				
B976A	2024-03-22	01:25:42	081428	081407	Klar_på_plats
	KRÖGARVÄGEN 2, FITTJA, BOTKYRKA				
32-9230	2024-03-22	01:25:42	068353	075471	Ledig
B976A	2024-03-22	01:25:42	081428	081407	Ledig
B977	2024-03-22	01:25:45	073197	083228	Klar_på_plats
	KONTROLLERAR MAX SLAGSTA				
B977	2024-03-22	01:25:47	073197	083228	Ledig
37-1340	2024-03-22	01:38:43	032991	062990	Klar_på_plats
	AVRAPP				
39-9560	2024-03-22	01:45:40	002011		Beordrad
	KRÖGARVÄGEN 2, FITTJA, BOTKYRKA				
38-7630	2024-03-22	01:49:41	033627	063148	Klar_på_plats
	KRÖGARVÄGEN 2, FITTJA, BOTKYRKA				
38-7630	2024-03-22	01:49:52	033627	063148	Ledig
B976A	2024-03-22	01:50:56	081428	081407	Beordrad
	KRÖGARVÄGEN 2, FITTJA, BOTKYRKA				
39-6170	2024-03-22	01:53:01			Påbörjat uppdrag
	KRÖGARVÄGEN 2, FITTJA, BOTKYRKA				
39-6170	2024-03-22	01:53:02			Klar_på_plats
	KRÖGARVÄGEN 2, FITTJA, BOTKYRKA				
32-9530	2024-03-22	01:59:53	068655	073467	Klar_på_plats
	AVRAPP GLOBEN				

Efterfrågad av : 3JASJHändelserapport / 5301-20240321-1191 / SYS-2024-0095297
Arbetsplats : PC-496222

32-9530	2024-03-22	02:20:36	068655	073467	Ledig
38-9230	2024-03-22	02:21:35	058038	084438	Ledig
B972B	2024-03-22	02:47:58	068255	056194	Ledig
B971	2024-03-22	02:56:23			Påbörjat uppdrag
	KRÖGARVÄGEN 2 ,FITTJA, BOTKYRKA				
B971	2024-03-22	02:56:34			Klar_på_plats
	AVRAPP				
B978D	2024-03-22	02:57:28	083494	079302	Klar_på_plats
	KRÖGARVÄGEN 2, FITTJA, BOTKYRKA				
B978D	2024-03-22	02:57:29	083494	079302	Ledig
31-9290	2024-03-22	03:26:35	068712	079686	Klar_på_plats
	KRÖGARVÄGEN 2, FITTJA, BOTKYRKA				
31-9290	2024-03-22	03:26:36	068712	079686	Ledig
37-1340	2024-03-22	03:30:54	032991	062990	Ledig
30-6097	2024-03-22	03:54:50	060957		Ledig
A967	2024-03-22	04:20:01	032629	071952	Klar_på_plats
	KRÖGARVÄGEN 2, FITTJA, BOTKYRKA				
A967	2024-03-22	04:20:06	032629	071952	Ledig
39-9560	2024-03-22	04:20:34	002011		Påbörjat uppdrag
	KRÖGARVÄGEN 2, FITTJA, BOTKYRKA				
39-9560	2024-03-22	04:20:48	002011		Klar_på_plats
	KRÖGARVÄGEN 2, FITTJA, BOTKYRKA				
39-9560	2024-03-22	04:20:50	002011		Ledig
37-5820	2024-03-22	06:09:14	008283		Klar_på_plats
	KRÖGARVÄGEN 2, FITTJA, BOTKYRKA				
37-5820	2024-03-22	06:09:18	008283		Ledig
B976A	2024-03-22	06:14:50	081428	081407	Påbörjat uppdrag
	KRÖGARVÄGEN 2, FITTJA, BOTKYRKA				
B976A	2024-03-22	06:14:50	081428	081407	Klar_på_plats
	KRÖGARVÄGEN 2, FITTJA, BOTKYRKA				
B976A	2024-03-22	06:14:50	081428	081407	Ledig
39-9480	2024-03-22	06:15:02	058690		Klar_på_plats
	KRÖGARVÄGEN 2, FITTJA, BOTKYRKA				
39-9480	2024-03-22	06:15:03	058690		Ledig
39-9460	2024-03-22	06:15:14	042037		Klar_på_plats
	KRÖGARVÄGEN 2, FITTJA, BOTKYRKA				
39-9460	2024-03-22	06:15:15	042037		Ledig
39-1340	2024-03-22	06:15:30	043728	026048	Klar_på_plats
	KRÖGARVÄGEN 2, FITTJA, BOTKYRKA				
39-1340	2024-03-22	06:15:30	043728	026048	Ledig
B971	2024-03-22	06:15:33			Ledig
39-1910	2024-03-22	06:28:38	010986	011984	Klar_på_plats
	KRÖGARVÄGEN 2, FITTJA, BOTKYRKA				
39-1910	2024-03-22	06:28:39	010986	011984	Ledig

Efterfrågad av : 3JASJHändelserapport / 5301-20240321-1210 / SYS-2024-0095316
Arbetsplats : PC-496222

2024-03-21 21:42:58 (8001) KONTROLL PERSON/FORDON Nivå 4 :BOTKYRKA
Prioritet :(3) 3 NÄRTID Anmälningssätt:112 Områdeskod:531260 (6571395,1617363)
Åtgärdskod (1 - 6):100/R300/ / / /
Operatörs Tjg.nr :089784 Scenario:GRUND -RLC53-826
Operatörs Tjg.nr : -RLC53-826
Ansvarig patrull: Tjg.nr 1:089784

---- Adressinformation ----

VÄRDSHUSVÄGEN 6, FITTJA, BOTKYRKA, 14550 Plats/Info:
[X] Aktuellt Adressregister:

---- Anmälare, detaljer ----
Efternamn/Förnamn:, [ ] Kontakta
Adress :, [?] Media

, ,

----Datum/tid information ----

Påbörjad HR	2024-03-21	21:42:58
Parkerad	2024-03-21	21:43:07
Registrerad	2024-03-21	21:43:12
Knuten		
Beordrad		
Påbörjat uppdrag		
Klar på plats		
Frihetsberövad		
Arbete pågår		
Återöppnad		
Klar		
Åtgärdskodad	2024-03-21	21:47:00
Avslutad	2024-03-21	21:49:47

---- Kommentarer ----

Länkad Per Händelse 5301-20240321-1177	2024-03-21 21:46:54	3GUSW	RLC53-826	SYSTEM
Åtgärdskod: 100, R300	2024-03-21 21:47:00	3GUSW	RLC53-826	ÅTGÄRDSKOD
(RLC)	2024-03-21 21:47:00	3GUSW	RLC53-826	SYSTEM
HANTERAS I LÄNKAT OCH INFO STÅR I LÄNKAT	2024-03-21 21:47:12	3GUSW	RLC53-826	KOMMENTAR
-	2024-03-21 21:47:12	3GUSW	RLC53-826	KOMMENTAR
Brott Ej Brott -	2024-03-21 21:49:47	3JONW	RLC53-801	ÅTGÄRDSKOD
5301-20240321-1210 AVSLUTAD	2024-03-21 21:49:47	3JONW	RLC53-801	ÅTGÄRDSKOD
Utskriftsorsak:LJUDFIL	2024-03-22 11:01:49	3JASJ	PC-496222	SYSTEM

---- Relationer ----
- 5301-20240321-1177 LÄNKADE AV OPERATÖR: 3GUSW

Efterfrågad av : 3JASJHändelserapport / 5301-20240321-1241 / SYS-2024-0095347
Arbetsplats : PC-496222

2024-03-21 22:12:54 (6000) UTREDNINGSARBETE / *SMÄLLAR FITTJA TORG* Nivå 4 :HUDDINGE
Prioritet :(9) INTERN INFO Anmälningssätt:TEL Områdeskod:531250 (6568177,1622318)
Åtgärdskod (1 - 6): / / / / /
Operatörs Tjg.nr :035992 Scenario:GRUND -RLC53-845
Operatörs Tjg.nr : -RLC53-845
Ansvarig patrull: Tjg.nr 1:

---- Adressinformation ----
3
BJÖRNKULLAVÄGEN, FLEMINGSBERG, HUDDINGE, 14151 Plats/Info:
[X] Aktuellt Adressregister:

---- Anmälare, detaljer ----
Efternamn/Förnamn:, [ ] Kontakta
Adress :, [?] Media

, ,

----Datum/tid information ----

Påbörjad HR	2024-03-21	22:12:54
Parkerad	2024-03-21	22:13:04
Registrerad	2024-03-21	22:13:31
Knuten		
Beordrad		
Påbörjat uppdrag		
Klar på plats		
Frihetsberövad		
Arbete pågår		
Återöppnad		
Klar		
Åtgärdskodad		
Avslutad		

---- Kommentarer ----

HUVUDHÄNDELSE SKAPAD AV OPERATÖR	2024-03-21 22:13:40	3JOME	RLC53-845	SYSTEM
ÅTKOMSTSKYDDAT HR: AV RLC	2024-03-21 22:25:51	3JONW	RLC53-801	SYSTEM
Utskriftsorsak:LJUDFIL	2024-03-22 11:01:49	3JASJ	PC-496222	SYSTEM

---- Relationer ----

-	5301-20240321-1177	LÄNKADE AV OPERATÖR: 3JOME
-	5301-20240321-1191	LÄNKADE AV OPERATÖR: 3JOME
-	5301-20240321-1247	LÄNKADE AV OPERATÖR: 3MAFL
-	5301-20240321-1249	LÄNKADE AV OPERATÖR: 3MARJ
-	5301-20240321-1264	LÄNKADE AV OPERATÖR: 3MARJ
-	5301-20240321-1285	LÄNKADE AV OPERATÖR: 3ALLA
-	5301-20240321-1295	LÄNKADE AV OPERATÖR: 3KRLO
-	5301-20240321-1302	LÄNKADE AV OPERATÖR: 3RETA
-	5301-20240321-1309	LÄNKADE AV OPERATÖR: 3OSWI
-	5301-20240321-1341	LÄNKADE AV OPERATÖR: 3OSWI
-	5301-20240322-0025	LÄNKADE AV OPERATÖR: 7HEEN
-	5301-20240322-0058	LÄNKADE AV OPERATÖR: 3OSWI

Efterfrågad av : 3JASJHändelserapport / 5301-20240321-1302 / SYS-2024-0095408
Arbetsplats : PC-496222

2024-03-21 23:05:44 (8001) KONTROLL PERSON/FORDON Nivå 4 :BOTKYRKA
Prioritet :(3) 3 NÄRTID Anmälningssätt:112 Områdeskod:531260 (6572010,1616966)
Åtgärdskod (1 - 6):100/ / / / /
Operatörs Tjg.nr :058725 Scenario:GRUND -RLC53-825
Operatörs Tjg.nr : -RLC53-825
Ansvarig patrull: Tjg.nr 1:055530

---- Adressinformation ----
MAX SLAGSTA
FÅGELVIKSVÄGEN 2, FITTJA, BOTKYRKA, 14553 Plats/Info:
[X] Aktuellt Adressregister:

---- Anmälare, detaljer ----
Efternamn/Förnamn:, 07[redacted]65 [ ] Kontakta
Adress :, [?] Media

, ,

----Datum/tid information ----

Påbörjad HR	2024-03-21	23:05:44
Parkerad	2024-03-21	23:20:57
Registrerad	2024-03-21	23:21:03
Knuten		
Beordrad		
Påbörjat uppdrag		
Klar på plats		
Frihetsberövad		
Arbete pågår		
Återöppnad		
Klar		
Åtgärdskodad	2024-03-21	23:40:14
Avslutad	2024-03-22	00:09:06

---- Kommentarer ----

Länkad Till Händelse 5301-20240321-1177	2024-03-21 23:21:18	3ALIV	RLC53-825	SYSTEM
ÅTKOMSTSKYDDAT HR: AV RLC	2024-03-21 23:21:25	3ALIV	RLC53-825	SYSTEM
-	2024-03-21 23:21:26	3ALIV	RLC53-825	KOMMENTAR
INR SETT EN KONSTIG BIL SOM VERKADE GÖMMA SIG I OMRÅDET	2024-03-21 23:21:36	3ALIV	RLC53-825	KOMMENTAR
-	2024-03-21 23:21:37	3ALIV	RLC53-825	KOMMENTAR
DEN VAR UNDER EN BRO OCH SEN NÄR POLISERNA FÖRSVANN SÅ KRÖP DEN FRAM OCH ÅKTE VID MAX SLAGSTA	2024-03-21 23:22:01	3ALIV	RLC53-825	KOMMENTAR
-	2024-03-21 23:22:02	3ALIV	RLC53-825	KOMMENTAR
EN VINRÖD ÄLDRE VOLVO OKLAR REGG NR	2024-03-21 23:22:08	3ALIV	RLC53-825	KOMMENTAR
-	2024-03-21 23:22:08	3ALIV	RLC53-825	KOMMENTAR
ÄLDRE MODELL SEDAN CA 2011	2024-03-21 23:22:14	3ALIV	RLC53-825	KOMMENTAR
-	2024-03-21 23:22:14	3ALIV	RLC53-825	KOMMENTAR
Underhändelse Aktiverad - (5301-20240321-1241)	2024-03-21 23:26:19	3RETA	RLC53-820	SYSTEM
PATRULL INFO TALGRUPP	2024-03-21 23:27:55	3RETA	RLC53-820	KOMMENTAR
-	2024-03-21 23:27:55	3RETA	RLC53-820	KOMMENTAR
Åtgärdskod: 100	2024-03-21 23:40:14	3GULY	RLC53-811	ÅTGÄRDSKOD
(RLC)	2024-03-21 23:40:14	3GULY	RLC53-811	SYSTEM
Brott Ej Brott -	2024-03-22 00:09:06	3GULY	RLC53-811	ÅTGÄRDSKOD
5301-20240321-1302 AVSLUTAD	2024-03-22 00:09:06	3GULY	RLC53-811	ÅTGÄRDSKOD
Utskriftsorsak:LJUDFIL	2024-03-22 11:01:49	3JASJ	PC-496222	SYSTEM

---- Relationer ----
- 5301-20240321-1177 LÄNKADE AV OPERATÖR: 3ALIV
- 5301-20240321-1241 LÄNKADE AV OPERATÖR: 3RETA

Efterfrågad av : 3JASJHändelserapport / 5301-20240321-1337 / SYS-2024-0095443
Arbetsplats : PC-496222

2024-03-21 23:41:08 (8001) KONTROLL PERSON/FORDON Nivå 4 :HUDDINGE
Prioritet :(7) EGET HR Anmälningssätt:MOBILHR Områdeskod:531250 (6568753,1621823)
Åtgärdskod (1 - 6):107/ / / / /
Operatörs Tjg.nr :003437 Scenario:GRUND -SYSCF
Operatörs Tjg.nr :003437 -SYSCF
Ansvarig patrull:B975A Tjg.nr 1:003437

---- Adressinformation ----

HÄLSOVÄGEN, FLEMINGSBERG, HUDDINGE, 14152 Plats/Info:
[X] Aktuellt Adressregister:

---- Anmälare, detaljer ----
Efternamn/Förnamn:, [X] Kontakta
Adress :, [ ] Media

, ,

----Datum/tid information ----

Påbörjad HR	2024-03-21	23:41:08
Parkerad	2024-03-21	23:41:08
Registrerad	2024-03-21	23:41:09
Knuten		
Beordrad	2024-03-21	23:41:09
Påbörjat uppdrag	2024-03-21	23:41:09
Klar på plats	2024-03-22	00:08:23
Frihetsberövad		
Arbete pågår		
Återöppnad		
Klar	2024-03-22	00:08:31
Åtgärdskodad	2024-03-22	00:09:46
Avslutad	2024-03-22	00:09:47

---- Kommentarer ----

B975A EGENINITIERAT HR	2024-03-21 23:41:09	003437	SYSCF	SYSTEM
B975A Påbörjat uppdrag	2024-03-21 23:41:09	003437	SYSCF	SYSTEM
KONTROLLERAT SLR[redacted] SE	2024-03-21 23:41:09	003437	SYSCF	KOMMENTAR
FÄRG:GRÅ FABRIKAT:AUDI MODELL:A4 AVANT 1,8T	2024-03-21 23:41:09	003437	SYSCF	HR_MOBILEN
TYP:PB				
FÖRARE AV FORDON. CEVDET [redacted]	2024-03-22 00:02:57	042172	SYSCF	KOMMENTAR
PERSONNR:[redacted]	2024-03-22 00:02:58	042172	SYSCF	HR_MOBILEN
PASSAGERARE MURAT [redacted]	2024-03-22 00:02:58	042172	SYSCF	KOMMENTAR
HÖGER FRAM	2024-03-22 00:02:58	042172	SYSCF	KOMMENTAR
PERSONNR:[redacted]	2024-03-22 00:02:58	042172	SYSCF	HR_MOBILEN
-	2024-03-22 00:05:20	3CHHA	RLC53-813	KOMMENTAR
BILEN FLINSPAD	2024-03-22 00:05:24	3CHHA	RLC53-813	KOMMENTAR
-	2024-03-22 00:05:25	3CHHA	RLC53-813	KOMMENTAR
PERSONERNA I BILEN VAR PÅVÄG TILL SJUKAN DÅ	2024-03-22 00:08:21	3CHHA	RLC53-813	KOMMENTAR
DOM ÄR SLÄKTINGAR TILL DEN SKJUTNE				
-	2024-03-22 00:08:21	3CHHA	RLC53-813	KOMMENTAR
B975A Klar_på_plats	2024-03-22 00:08:23	3CHHA	RLC53-813	SYSTEM
B975A Ledig	2024-03-22 00:08:31	3CHHA	RLC53-813	SYSTEM
Länkad Per Händelse 5301-20240321-1177	2024-03-22 00:08:45	3CHHA	RLC53-813	SYSTEM
Åtgärdskod: 107	2024-03-22 00:09:46	3CHHA	RLC53-813	ÅTGÄRDSKOD
(RLC)	2024-03-22 00:09:46	3CHHA	RLC53-813	SYSTEM
Brott Ej Brott -	2024-03-22 00:09:47	3CHHA	RLC53-813	ÅTGÄRDSKOD
5301-20240321-1337 AVSLUTAD	2024-03-22 00:09:47	3CHHA	RLC53-813	ÅTGÄRDSKOD
Utskriftsorsak:LJUDFIL	2024-03-22 11:01:49	3JASJ	PC-496222	SYSTEM

---- Relationer ----

-	5301-20240321-1177 LÄNKADE AV OPERATÖR: 3CHHA
- FÖRARE AV FORDON.	CEVDET [redacted]
- PASSAGERARE	MURAT [redacted]
	HÖGER FRAM
- KONTROLLERAT	SLR[redacted] SE
	AUDI A4 AVANT 1 GRÅ

Efterfrågad av : 3JASJHändelserapport / 5301-20240321-1337 / SYS-2024-0095443
Arbetsplats : PC-496222

---- Patrullaktiviteter ----

B975A	2024-03-21	23:41:09	003437	042172	Beordrad
	HÄLSOVÄGEN, FLEMINGSBERG, HUDDINGE 14152				
B975A	2024-03-21	23:41:09	003437	042172	Påbörjat uppdrag
	HÄLSOVÄGEN, FLEMINGSBERG, HUDDINGE 14152				
B975A	2024-03-22	00:08:23	003437	042172	Klar_på_plats
	HÄLSOVÄGEN, FLEMINGSBERG, HUDDINGE 14152				
B975A	2024-03-22	00:08:31	003437	042172	Ledig

Polismyndigheten
Tänk på sekretess vid utlämnande
TÄNK PÅ SEKRETESSEN INNAN DU LÄMNAR UT HR TILL ALLMÄNHETEN

Polisen

PM

Skriftlig sammanfattning av samtal till RLC/112

Signerad av

Signerad datum

Enhet	Diarienr
Region Stockholm, Grova brottssektion 1 PO Sthlm Syd	5000-K344621-24

Uppgiftslämnare	Datum	Tid
Franco Ceballos, John	2024-03-23	16:13

Beslag verkställt	Material för analys
Nej	Nej

Inträffat på

Adress

Platsbeskrivning

Inträffat mellan	
2024-03-21	21:15
och	
2024-03-21	21:45

Mottaget	Mottaget datum	Tid

Sätt på vilket uppgift lämnats

Upprättad av
John Franco Ceballos

Uppgiften avser
Skriftlig sammanfattning av inkomna samtal till RLC/112

Uppgift

Samtal 2024-03-21 kl 21:15:40
Manlig inringare uppger att han är övertygad om att han hörde skottlossning i Fittja. Först hörde han 6 skott och sedan några sekunder senare hörde han 3 till. Inringaren uppger att han bor på Krögarvägen 2 i Fittja. Inringaren befinner sig i bostaden när han ringde och uppskattar att ca 10 sekunder innan samtalet kopplades fram så hörde han de tre sista skotten. Dock uppger inringaren att de sex första skotten hördes som att de var precis utanför hans bostad men att de tre sista hördes som att de kom långt ifrån. Inringaren kan inte uppskatta vilken riktning som skotten kom ifrån. Inringaren är övertygad om att det inte var smällare utan om skott från ett vapen.
Inringaren beskriver det som att det kändes som att lägenheten dundrade i samband med de första sex skotten
På frågan uppger inringaren att han inte hörde några röster i samband med att det sköts.
Inringaren vill inte ge ut sitt personnummer och vill helst inte vittna
*Inringarens tel nr: 07****00 49*

Samtal 2024-03-21 kl 21:16:51
Manlig inringare som uppger att det är två personer som skjutit med en kalaschnikov i Fittja. På frågan uppger inringaren att han såg kalaschnikoven, att en av personerna hade den i handen och att de var på väg mot Fittja torg. Personerna beskrivs som en väldigt tjock person och en smal person. Inringaren såg väldigt tydligt att det var en kalaschnikov som saknade den bakre delen. Personerna kom springande från centrum efter att inringaren hörde några skott och sedan sköt personerna ytterligare två skott i luften i höjd med Fittja höjden. Personerna rörde sig sedan vidare i riktning mot Fittja torg. Sista gången som inringaren såg personerna som sprang och sköt var på Fittja Höjden i riktning mot Fittja Torg.

Inringaren beskriver att båda bar svarta kläder och att den tjocka personen hade en kofta på sig och en liten väska.

På frågan uppger inringaren att han inte såg något fordon eller annat som han reagerade på men att han såg personerna komma springandes från Fittja Bibloteks hållet. På frågan uppger inringaren att han inte såg några skadade.
Inringaren vill helst vara anonym.
*Inringarens tel nr: 07****86 11*
Operatören skickade ett sms till inringaren.
Inringaren informeras om att polisen kan komma att ringa från dolt nummer.
Ps: Murat på GB har varit i kontakt med inringaren och skrivit en tjänsteanteckning.

Samtal 2024-03-21 kl 21:17:53
Stressad manlig inringare uppger att han står bredvid en man som har blivit skjuten i bröstet och som inte är vaken. Adressen är Fittja Torg Kolgrillen. Mannen som sköts är inte vaken men andas lite. Mannen är skjuten under hjärtat. Operatör uppmanar mannen att påbörja HLR.

Samtal 2024-03-21 kl 21:21:24
Kvinnlig inringare frågar om det har skett en skottlossning i Fittja och meddelar att hon såg två unga killar som sprang ner mot Slagsta, förbi hundgården som ska finnas mellan vägarna och vidare mot blombutiken Plantagen. Kvinnan förklarar att det är hundrastgården som ligger mellan Forvägen och Hallundavägen och i närheten av Assur Föreningen vid Tallidskolan.
Det kan ha varit tre stycken, en gick och två stycken sprang.

De gick under motorvägen mot Slagsta. De bar svarta kläder, hade maskering för ansiktet och kom från Forvägen. Inringaren uppger att hon befann sig i området med sina hundar och att männen sprang förbi henne. Hon hörde skottlossningen och kort därefter sprang de unga männen förbi henne.

På frågan uppgav inringaren att hon inte såg om de bar något med sig. Hennes uppfattning var att de inte ville bli sedda eftersom de drog upp maskeringen över ansiktet. Kvinnan såg inte hur de såg ut men uppger att en av männen var något längre, ca 180 cm, och att den andra var lite kortare samt att de hade en smal kroppsbyggnad båda två.
Inringaren vill inte vittna eftersom hon bor i området.
*Inringarens tel nr: 07****44 61*

Samtal 2024-03-21 kl21:42:31
Engelsktalande kvinnlig inringare från Värdshusvägen 6 som uppger att hon någon gång ca 21:20 hört en man som ville komma in genom deras dörr. Sonen uppger att polisens övervakningskamera bör ha fångat mannen på bild.

Sonen tar över samtalet och uppger att han tror att det var en man som var inblandad i skottlossningen som tog sig in i porten och ryckte i dörren till deras lägenhet eftersom han ville gömma sig. Mannen kom inte in i inringarens lägenhet eftersom dörren var låst. Mannen sprang sedan in i hissen och åkte ner. Inringarna uppger att de inte såg mannen utan att det var mamman som hörde när mannen ryckte i deras dörr.

På frågan uppger sonen att de inte har någon bild på mannen. Inringaren uppmanas ringa tillbaka till 112 om de ser något avvikkande
*Tel nr till inringarens son 07****40 28*

I tjänsten
Kommissarie

John Franco

Polisen

PM

Sammanfattning SOS-samtal

Signerad av

Signerad datum

Enhet	Diarienr
Region Stockholm, Grova brott 1 PO Sthlm Syd	5000-K344621-24

Uppgiftslämnare	Datum	Tid
Ståhl, Ebba	2024-05-24	12:50

Beslag verkställt	Material för analys
Nej	Nej

Mottaget	Mottaget datum	Tid

Sätt på vilket uppgift lämnats

Upprättad av
Ebba Ståhl

Uppgiften avser

Uppgift

SOS-samtal kl. 21:16:03
Vid genomlyssning framgår att samtalet är detsamma som RLC-samtal kl. 21:17:53.

SOS-samtal kl. 21:16:39
Manlig uppringare som uppger att någon blivit skjuten på restaurang Pascha i Fittja centrum. Personen har blivit skjuten under bröstkorgen och inringaren uppger att han ringde SOS direkt. Inringaren åt mat tillsammans med en vän när en person blev skjuten. Inringaren uppger att han inte känner personen som blivit skjuten och att personen inte är vaken. Inringaren svarar på fråga att någon håller tryck på den skjutne och HLR har påbörjats.

I tjänsten,
Pa Schullström

Polisen

PM

SOS samtal genomgång av lista

Signerad av

Signerad datum

Enhet	Diarienr
Region Stockholm, Grova brott 1 PO Sthlm Syd	5000-K344621-24

Uppgiftslämnare	Datum	Tid
Hornegård, Richard	2024-04-23	13:37

Beslag verkställt	Material för analys
Nej	Nej

Mottaget	Mottaget datum	Tid

Sätt på vilket uppgift lämnats

Upprättad av
Richard Hornegård

Uppgiften avser
SOS samtal genomgång av lista.

Uppgift

Samtliga 7 samtal har skickats till skrivcentralen för utskrift. De är inlagda i I:mappen. Vid genomgång av samtalen så identifierades slutligen 2 presumtiva vittnen. Det ena vittnet är anonymt, en man som varit på tillfälligt besök hos föräldrarna i närområdet av restaurang Pascha och sett delar av händelsen. Han vill inte uppge sitt namn och vill inte medverka vid förhör.

Vidare har vi ett namngivet vittne som trots flertalet försök, kontakter och påstötningar fortsatt varit ovillig att vittna, medverka vid förhör. Hon har troligtvis mött gärningsmännen utefter flyktvägen.

Övriga inringare har vi kunnat identifiera såsom redan hörda som vittnen i utredningen.

De två presumtiva vittnena har uppgivit att de är rädda för repressalier och fruktar för sitt eget och anhörigas väl och ve. De har erbjudits stöd och hjälp, men tackat nej ändå.

Polisen

PM

BPIC Mord Fittja

Signerad av

Signerad datum

Enhet	Diarienr
Region Stockholm, BF-IGV 7 LPO Botkyrka	5000-K344621-24

Uppgiftslämnare	Datum	Tid
Roos, Carolina	2024-03-22	02:22

Beslag verkställt	Material för analys
Nej	Nej

Mottaget	Mottaget datum	Tid

Sätt på vilket uppgift lämnats

Upprättad av
Carolina Roos

Uppgiften avser

Uppgift

Klockan 21:16 inkom samtal till RLC angående smällar som lät som skottlossning. Tidigt i insatsen lokaliserades brottsplatsen till Fittja centrum och det konstaterades att en person hade skjutits vid restaurangen Pascha Pizza & Kolgrill. En skadad man, som senare identifierades som Emre Saygin, påträffades inne på restaurangen. HLR påbörjades men han avled på platsen. Saygin var träffad av ett skott i bröstet.

Jag, tillsammans med min kollega Viktor Berzelius, tilldelades BPIC av RIL Martin Wiström. Vi tilldelade patrull 32-9300 platschefskap på brottsplatsen. Patrull 37-1340 tilldelades platschefskap jakt. Vi delade upp hanteringen av brottsplatsen och jakten på separata talgrupper.

Klockan 21:36 konstaterades målsägande avliden. RIL Martin Wiström inledde då förundersökning på mord.

Brottsplats Fittja centrum
Kamerabevakningscentralen meddelade att delar av mordet hade fångats på polisiära kameror. Där kunde vi se hur tre personer kom gående på svart sida, på baksidan av Fittja centrum. En av dem hade med sig en väska. När de befann sig i gången mellan Fittja centrum och Paschas öppnade de eld med ett automatvapen. De sprang sedan från platsen i riktning mot Krögarvägen.

På brottsplatsen påbörjade platschefen arbetet med att rädda liv. Patruller på plats spärrade av brottsplatsen och förhörde vittnen. Tekniker, vapenhund och BPU-hund kallades till platsen. I gången mellan restaurangen och centrum hittades hylsor. Även en patron som inte avfyrats hittades där. På baksidan av centrum hittades ytterligare tomhylsor och ammunition som inte avfyrats. Bildex var på plats på brottsplatsen och säkrade film.

Vid ett tillfälle kom Izabella Florens till brottsplatsen. Hon uppgav för patrull att hon är målsägande Emres flickvän och att hans vän Emirhan hade kontaktat henne. Beslut gällande hämtning till förhör fattades på henne. Izabella hade med sig två telefoner. Hon uppgav att båda var hennes, men att Emres egna telefon hade beslagtagits av polis för en månad sedan och att han därför brukade låna en av hennes telefoner. Idag hade han inte lånat någon av telefonerna. Båda telefonerna som Izabella hade med sig beslagtogs.

Två killar kom fram till patrull på brottsplats och uppgav att de var vänner till målsägande Emre. Dessa var Petrus Akcan och Amir Sherba. Beslut gällande hämtning till förhör fattades. De uppgav att de hade varit i sällskap av Emre. De hade suttit och ätit inne på Paschas. De hade sett en maskerad man med ett automatvapen. Sedan utbröt skottlossning och alla sprang. De hittade Emre skottskadad inne på toaletten på restaurangen. Petrus och Amirs mobiltelefoner beslagtogs.

Jakten
Helikopter, hundpatruller och UAS tillsammans med flertalet andra patruller anslöt på jakten. Kort efter att målsägande bekräftats avliden försökte ett fordon på Slagsta Gårdsväg undkomma patrull. Aktuellt fordon påträffades senare vid Botkyrka rackethall. Husrannsakan genomfördes i fordonet utan anmärkning. En person sågs i närheten av bilen, även han kontrollerades utan anmärkning. Hund kunde inte bakspåra varifrån han kommit. Han släpptes efter genomförda åtgärder.

NIGS-patrull påträffade tre killar sittandes på en parkbänk på Örtagårdsvägen i Hallunda. Dessa var Yaser Al Diri, Abdourahman Jagne och Roberto-Cristian Tatar. Yaser Al Diri uppgav initialt fel personnummer. När ID bekräftades konstaterade patrull att han var lyst med anledning av LVU. Initialt fattades beslut gällande hämtning till förhör på samtliga tre. Senare greps de då de stämde in på signalementen från brottsplatsen.

Under insatsen markerade en patrullhund på en termos som låg i närheten av Örtagårdsvägen. Den innehöll narkotika. Sju personer i närheten av den kontrollerades och avfärdades sedan då de inte bedömdes ha något med mordet att göra. Separat anmälan om narkotikabrott upprättades.

Patrullhund sökte längst med flyktvägen från Fittja Torg till Örtagårdsvägen. Vid Slagsta Backe 164, i skogsdungen, påträffade hunden en pistol. Vapnet bedömdes vara hanterat i närtid. Platsen spärrades av och tekniker tillkallades. I närheten av fyndplatsen kontrollerades en taxi och en personbil. Teorin var att en av personerna från bilarna, Josef Noyan, var på väg för att bärga vapnet eller narkotikan. Vapnet beslagtogs i denna förundersökning.

Dödsbud
Familjen till den avlidne Emre samlades på Huddinge sjukhus. Förhandlare åkte dit och meddelade dödsbud. Förhandlarna meddelade även dödsbud till målsägandes flickvän Izabella.

Avslutningsvis
Klockan 23:10 övertog KIC Jonas Forslund förundersökningen. Vidare utredningsåtgärder genomfördes under natten i form av bland annat husrannsakningar hos misstänkta och målsägande.

Brottsplatsen är fortsatt avspärrad. Teknisk undersökning kommer fortgå under morgonen.

/Carolina Roos, LPO Botkyrka

Polisen

Avrapporteringspm

Jakten insats-PM

Signerad av

Signerad datum

Enhet	Diarienr
Region Stockholm, BF-IGV 8 LPO Botkyrka	5000-K344621-24

Uppgiftslämnare	Datum	Tid
Franzén, Matilda	2024-03-23	18:31

Beslag verkställt	Material för analys
Nej	Nej

Mottaget	Mottaget datum	Tid

Sätt på vilket uppgift lämnats

Upprättad av
Matilda Franzén

Uppgiften avser

Uppgift
Undertecknad arbetar för passet i patrull 37-1340 när larm om skottlossning på Krögarvägen i Fittja går ut. Jag får uppgiften att leda jakten vilket avhandlas på insats 33 separat från brottsplatsen.

De initiala uppgifterna gör gällande att tre individer, varav en med automatkarbin har flytt platsen till fots. Uppgifter för riktning säger dels att man sprungit i riktning mot förskolan Myran och men även att man ska ha sprungit under motorvägsbron.

Ett stort antal resurser anmäler sig till jakten, även helikopter och hundpatruller finns med på talgruppen.

Hundpatrullerna får i uppgift att söka från brottsplatsen efter eget huvud initialt, se separata PM.

37-2220 Uppger att ett vittne på Krögarvägen 10 har sett en lång man springa från platsen. Hundförare spårar i området, se separata PM.

kl 21.39 - Patrull 30-2960 observerar ett fordon på Slagsta gårdsväg som aktivt försöker undkomma patrull och kör på gångvägar i riktning mot Hallunda, en grå kombi med ett registreringsnummer som börjar på LPC. Helikopter och flera patruller hjälper till i jakten, fordonet undkommer i höjd med Slagsta backe - påträffas dock senare, se vidare.

Inriktning från PIC är att samtliga personer av intresse ska kontrolleras och jämföras mot bilder på gärningsmän från brottsplatsen, därefter bedömning om de kan släppas eller vidare åtgärd.

kl 21.51 30-6097 har kontrollerat tre individer vid en Parkbänk på Örtagårdsvägen. En av individerna är avviken LVU, stämmer delvis in på signalementet, bär grå munktröja och har leriga skor (Yaser) och han bedöms av patrullen på plats som intressant (se separat PM från aktuell patrull). Han sitter tillsammans med Jagne och Tatar som av patrullen inte bedöms som lika intressanta varpå de senare släpps från platsen men Yasin får kvarstanna efter beslut om HÄFÖ, hanteras av 38-9230. Jagne och Tatar fångas dock upp senare under insatsen, se vidare.

kl 21.54 anmäler 37-2250 att man står med 3 personer i närheten av Fittja. Personerna uppger att de varit i Fittja och att de har hört skott. Personerna hörs av patrull och fotas av noggrant

innan de får tillåtelse att lämna platsen (Roholla, Rashid och Obaid).

kl 22.10 B977 sänder förtur efter att en individ sprungit från patrull i Alby C. KBC ser att mannen, klädd i grå mjukiströja och grå mjukisbyxor försvinner iväg mot Lagmansbacken 3, patrullerna tappar spår och kan inte följa upp individen.

kl 22.29 39-9480 Patrullhund har på Örtagårdsvägen markerat på en termos. Termosen undersöks av UAS och bombskyddet. Efter kontroll kan termosen avfärdas då den innehåller misstänkt narkotika. Platschef 32-2220. 7 personer har kontrollerats och dokumenterats i anslutning till termosen och därefter släppts från platsen. Separat anmälan narkotikabrott normalgraden.

kl 22.35 tidigare fordon som försökt undkomma polis LPC310 anträffas tom vid Botkyrka rackethall. Hanteras av 30-2690 samt B977. När patrull håller fordonet kommer tillslut en person gående (Simon Hannah). Patrull känner igen personen som föraren av fordonet vid tillfället den flydde polis. Fordonet kontrolleras och söks igenom av personal från grova brott, föraren fotograferas och släpps längre fram i insatsen. Patrullhund 39-9460 tar sig längre fram i insatsen till platsen för att försöka bakspåra Simon Hannah som kommit i riktning från fyndplats av vapen (se nedan), meddelar dock att det är ogörligt.

kl 22.42 polispersonal på väg till Flemingsberg observerar bil som kan vara av intresse vid Fittja moské. Vid bilen ska flertalet personer befunnit sig och hanterat hjälmar i bakluckan på bilen. Fordonet BEO174 kontrolleras och bedöms inte höra till aktuell händelse.

kl 23.07 37-3230 har påträffat Jagne och Tatar vid en parkbänk på Botkyrkaleden, sedan de bedömts vara av intresse för utredningen fattas beslut om häfö och båda förs av patruller till Flemingsbergs polisstation. av patrull 37-3230 och B978D.

kl 00.03 patrullhund 39-9460 har under insatsen arbetat med att söka flyktvägen mellan Fittja och Örtagårdsvägen, bänken där Yasin, Jagne och Tatar först påträffades. Vid Slagsta backe 164 i skogsdungen påträffar hunden ett vapen. Platsen spärras av och tekniker kallas till plats. Ansvarig för platsen för vapnet blir patrull 32-9530.

kl 00.10 patrull A967 kommer körandes i närheten av Slagsta backe och får syn på en Uber-taxi och en personbil som kommer körandes efter. Bilarna stannas och kontrolleras. Uber EDE45F, personbil PDG155. När bilarna först observeras är det en person som kliver ur en av bilarna och går bortåt (se separat PM från A967). Hundföraren 39-9460 har från fyndplatsen av vapnet observerat att personen närmat sig hans position. Individen Josef (020313-2170) är skriven på en adress alldeles i närheten. Personerna och fordonen kontrolleras och fotodokumenteras innan de släpps från platsen. Bedömning att de inte i nuläget har anknytning till mordet, dock möjligen till det anträffade vapnet eller termosen med narkotika som också anträffats i närheten. I Uber-taxin påträffas ID-kort tillhörande 050519-2732

Beslut om att tekniker ska undersöka platsen för fyndet av vapnet beslutas, även BPU-hund till platsen. Har ännu inte skett i skrivande stund.

I samband med jakten har personal ur B977C och 38-9200 biträtt vid Huddinge KS dit familj börjat samlas. Se separata PM från omständigheter på sjukhuset.

Platsen kring parkbänken där Yasen, Jagne och Tatar påträffades är sökt av patrullhund och hund med vapen/narkkompetens. Patrull 32-9350 är ansvariga på platsen. Hundekipage 39-9210 och 39-9230.

Framförallt har patrullhund 39-9460 sökt området mellan brottsplats och fyndplats av vapen.

Förslag på vidare utredningsåtgärder:
Dörrknackning på adresser i anslutning till brottsplatsen.
Vidare vapensök i terräng runt brottsplatsen.

I tjänsten,
pa M.Franzén

Polisen

PM

Platschef brottsplats

Signerad av

Signerad datum

Enhet	Diarienr
Region Stockholm, Stöd/Service 4 LPO Farsta	5000-K344621-24

Uppgiftslämnare	Datum	Tid
Graaf, André	2024-03-22	00:13

Beslag verkställt	Material för analys
Nej	Nej

Mottaget	Mottaget datum	Tid

Sätt på vilket uppgift lämnats

Upprättad av
André Graaf

Uppgiften avser

Uppgift

ORIENTERING
Undertecknad var för passet en del av patrull 32-9300. Initiala uppgifter gör gällande att en person är skjuten i bröstet och HLR pågår på en kolgrill i Fittja Centrum. Undertecknad André Graaf tf gruppchef LPO Farsta blir av PIC 39-1910 utsedd till platschef brottsplats. Samtal inkom 21:13.

INRIKTNING
Inriktning från 32-9300 var att säkra brottsplatsen genom att få bort all allmänhet som samlats och få upp en tillräckligt stor avspärrning för att säkra FU på plats och göra platsen tillräckligt säker för ambulans/akutläkare.
Inledningsvis gjordes en mindre inre avspärrning för att låta ambulanspersonal jobba med livräddande åtgärder i fred och sedan sattes en större yttre avspärrning upp. Det var större mängder med människor på platsen som samlats utanför tunnelbanestationen Fittja.

Inriktning att berika FU genom en offensiv informationsinhämtning från brottsplatsen genom vittnen som fanns för att kunna stödja jakten i rätt riktning.

BROTTSPLATSEN
Initiala uppgifter är att brottsplatsen är Pascha Pizza & Kolgrill i Fittja Centrum. Ett synligt skotthål finns i ytterdörren till kolgrillen, ytterdörren står vidöppen.

Efterhand framkommer det att en tomhylsa ligger i gångtunneln till höger om kolgrillen (sett framifrån restaurangen). Senare påträffade BPU hund ytterliggare en tomhylsa i änden av gångtunneln mot baksidan av kolgrillen. Senare påträffades ytterligare tomhylsor och oavfyrad ammunition ungefär vid Fittjavägen 3 vilket är baksidan av centrum i.

Den värderade bedömningen är att brottsplatsen är utomhus i eller kring gångtunneln utanför Pascha kolgrill.

RESURSER BROTTSPLATS
32-9300 Platschef brottsplats

B975 Avspärrning/anträffande av HÄFÖ
B976A Avspärrning omprioriterades till jakt
B976 Intransport HÄFÖ
B971 Avspärrning
31-9280 Avspärrning
37-2220 Först på plats, vårdat samt hållit förhör
37-2230 Först på plats, vårdat samt hållit förhör
37-1290 Avspärrning samt förhör
37-1250 Avspärrning

FYND
Tomhylsor samt oavfyrad ammunition, se karta från BPU hund.

ANTRÄFFANDE AV HÄFÖ
Två personer ska enligt vittnen suttit med målsägande inne på restaurangen.
Två personer dyker upp vid avspärrningen till brottsplatsen och säger att de var med den skjutne inne på restaurangen.
Dessa två tas inledningsvid med som HÄFÖ till Polisen Flemingsberg.

En kvinna dyker även upp vid brottsplatsen och säger att hon är flickvän till en person som heter Emre Saygin. Kvinnan heter Izabella Danielsson Flores och förs som HÄFÖ till Polisen Flemingsberg.

INFORMATION FRÅN BROTTSPLATS
Värderad bild av händelsen från vittnesuppgifter är att målsägande suttit med två personer inne på restaurangen nära köket och ätit.
Målsägande har gått ut från restaurangen till vänster mot gångtunneln. Höga smällar har hörts. Målsägande springer in på restaurangen, genom köket och in på en personaltoalett.
HLR påbörjas av de två personer han satt med.

Ingen telefon eller nycklar anträffas på målsägande.

VIDTAGNA ÅTGÄRDER
Avspärrning brottsplats.
Sök med vapen samt BPU-hund brottsplats och flyktväg.
HÄFÖ x3 från brottsplats
BILDEX inventerat kameror kring brottsplats
Förhör vittnen
Undertecknad lämnade brottsplatsen när kriminalteknisk undersökning påbörjades, patrull 37-1330 Daniella Karlsson övertog då ansvaret över platsen och avspärrningarna.

I tjänsten
Pa A. Graaf

Polisen

Avrapporteringspm

Först på plats patrull 37-2230

Signerad av

Signerad datum

Enhet	Diarienr
Region Stockholm, BF-IGV 8 LPO Huddinge	5000-K344621-24

Uppgiftslämnare	Datum	Tid
Bergman Vallström, Eric	2024-03-21	23:47

Beslag verkställt	Material för analys
Nej	Nej

Mottaget	Mottaget datum	Tid

Sätt på vilket uppgift lämnats

Upprättad av
Eric Bergman Vallström

Uppgiften avser
Först på plats och vårdande patrull.

Uppgift

Patrull 37-2230 med undertecknad och Pa J. Wiklund anländer först till platsen. Utanför restaurang Pasha Pizza Kolgrill står ett stort antal individer och pekar in mot restaurangen och skriker att det är där inne. Entrédörren till restaurangen står uppställd och man kan se skotthål i glaset på denna.

Väl inne på restaurangen är det tomt i matsalsdelen men det står människor inne i köket. I matsalen är det som en lätt dimma och man kan känna lukt av krut och metall. Vi fortsätter in i köket där ett antal människor uppehåller sig och två män utför kompressioner på bröstkorgen på en man som ligger på golvet, huvud in mot toaletten och merparten av torso och underkropp ute i köket.

Pa Wiklund tar över vårdandet av den skottskadade mannen som inte visar några livstecken, undertecknad försöker fösa undan individerna som befinner sig i köket för att få utrymme att arbeta. Pa Wiklund frågar de övriga närvarande om det finns fler skadade men får till svar att detta är den enda. Jag och Pa Wiklund fortsätter vårda och söker av kroppen efter skador, vi kan se ett ingångshål på vänster sida av bröstkorgen i höjd med bröstvårtan men inget utgångshål, inga övriga skador vad vi kan se. Jag visiterar den skottskadade mannen och söker efter ID men påträffar enbart ett cigarettpaket, tändare och kontanter i dennes byxfickor.

Det är åter mycket folk i köket där vi vårdar, jag försöker få fram om någon på platsen känner mannen och någon uppger då att den skottskadade är en Samer Yildiz eller liknande, kan ej identifiera honom med detta dock. Ytterligare patruller anländer och hjälper till att lotsa bort människor från skadeplatsen och efter detta är det tillräckligt säkert för ambulans att ansluta.

Ambulans ansluter och tar över vårdandet och den skottskadade mannen flyttas ut på köksgolvet för att få mer arbetsyta för vård.

Läkare avslutar vårdandet klockan 21:36 då den skottskadade mannen förklaras avliden.

I tjänsten
Pa E. Bergman

Polisen

PM

Avspärrning samt först på plats

Signerad av

Signerad datum

Enhet	Diarienr
Region Stockholm, BF-IGV 2 LPO Huddinge	5000-K344621-24

Uppgiftslämnare	Datum	Tid
Runefall, Hanna	2024-03-21	23:12

Beslag verkställt	Material för analys
Nej	Nej

Mottaget	Mottaget datum	Tid

Sätt på vilket uppgift lämnats

Upprättad av
Hanna Runefall

Uppgiften avser

Uppgift

Patrull 37-2220 anländer till platsen som tredje patrull tillsammans med ambulans och springer in i restaurangen där de delar upp sig. V. Kulpa avlöser kollega vid målsägare och fortsätter med HLR. H. Runefall och S. Sjöberg går igenom byggnaden, förbi målsägande och ut på baksidan. I samband med att de går igenom byggnaden tar de ut flera från allmänheten som hade tagit sig till platsen och talar om för dem att hålla sig borta från avspärrningen. Vi spärrar sedan av ett större område på baksidan av byggnaden.

Känslan när patrullen kommer fram är att det är stökigt på platsen med mycket människor både i och utanför restaurangen samt precis vid målsägande i köket. Det är uppenbart för oss att vissa av dessa som står i köket precis vid målsägande ej jobbar i restaurangen eller har någon relation till målsägande.

Polisen

Tjänsteanteckning

Platschef brottsplats 37-1330

Signerad av

Signerad datum

Enhet	Diarienr
Region Stockholm, BF-IGV 2 LPO Botkyrka	5000-K344621-24

Uppgiftslämnare	Datum	Tid
Karlsson, Daniella	2024-03-22	07:50

Beslag verkställt	Material för analys
Nej	Nej

Mottaget	Mottaget datum	Tid

Sätt på vilket uppgift lämnats

Upprättad av
Daniella Karlsson

Uppgiften avser

Uppgift

Undertecknad i 37-1330 tog över platschefskapet från 37-9300 på aktuell brottsplats.
Inledningsvis fanns en större avspärrning runt hela Fittja Centrum.
Avspärrning var den arbetsuppgift som genomfördes på plats av patruller.
Vart eftersom teknikerna hanterade brottsplatsen så kunde avspärrningen minskas med i samråd med 39-1910.

Aktuell avspärrning den 240322 är resturang Paschas, butiken bredvid (klädbutik) samt genompassage från restaurangen mot baksidan på centrum.
Restaurangen har en utgång på baksidan också men den låstes av teknikerna.

Butiksägare är meddelad att restaurangen kommer vara fortsatt avspärrad och patrull på plats har hans telefonnummer samt finns i separat PM.

37-1330 lämnade över till dagpatrull 37-1290 och 32-9600 och gav direktiv utifrån den informationen som tekniker lämnade.
J-ful i Flemingsberg är meddelad.

I tjänsten
Pa D.karlsson

Polisen

PM

Påträffande av Yaser på parkbänken

Signerad av

Signerad datum

Enhet	Diarienr
Region Stockholm, Grova brottssektion 1 PO Sthlm Syd	5000-K344621-24

Uppgiftslämnare	Datum	Tid
Hessling, Per-Erik	2024-03-22	01:58

Beslag verkställt	Material för analys
Nej	Nej

Mottaget	Mottaget datum	Tid

Sätt på vilket uppgift lämnats

Upprättad av
Per-Erik Hessling

Uppgiften avser
Påträffande av Yaser på parkbänken

Uppgift
Undertecknad, ensampatrull 30-6097 körde österut på gångvägen som är belägen norr om området Örtagårdsvägen. Norr om Örtagårdsvägen 129 finns en parkbänk längs gångvägen. När jag kommer fram emot parkbänken, klockan 21:48, sitter det tre personer på den. Jag passerar bänken och stannar några meter öster om dem.
De sitter stilla och uppträder lugnt. Alla har enligt mig för lite kläder på sig i förhållande till temperaturen ute. Jag frågar vad de har gjort under kvällen och de uppger att de har varit runt i området.
Ingen av dem är andfådd och de pratar lugnt.

Yaser är mer spänd och kort i tonen jämfört med de andra två som känns mer avslappnade. Yaser uppger att han har en kusin som bor i området och de har varit med honom. Yaser ljuger om sitt personnummer och vill sedan inte uppge sitt riktiga. Alla tre undrar om det har hänt något i området, de hör helikoptern och ser blåljus.
Efter lite diskussion uppger Yaser sitt rätta personnummer, då framkommer det att han är avviken från ett behandlingshem. De andra visar sig bo i Kista respektive Upplands Väsby.
Jag frågar hur de tre kan ha hittat varandra med tanke på att de all bor på helt olika ställen och sedan hamnat i Norsborg. De hade bara träffat på varandra i kväll och sedan hängt med varandra.
Abdourahman hade varit hos en släkting och Yaser med sin kusin.

Jag kontrollerade samtligas främre byxfickor och främre tröj- / jackfickor medan de satt ner. Jag ville inte riskera att alla skulle springa så komplett PL19 fick vänta till det att kollegor anlänt.
Abdourahman uppger att han ska sova hos en släkting som bor i närheten.

Jag frågar Yaser när han var hemma senast, han svarade att han hade varit hemma i natt.
Jag fortsätter fråga om deras klädsel och Roberto uppger att det var varmare när han åkte hemifrån, men att han frös nu.
Jag frågar om de har varit i Fittja under kvällen, Yaser hade varit i Fittja för några timmar sedan men de andra hade inte varit där.

En målad patrull anländer och PL19 utförs på samtliga, Jag utför den på Yaser och han har ingenting i sina fickor.
Jag frågade Yaser igen när han hade varit hemma senast och han svarade i natt, jag talade om för honom att det inte stämmer eftersom han är efterlyst. Han berättade att han inte ville vara på HVB hemmet för det var inget bra.

Efter att Yaser blev insatt i polisbilen fortsatte jag prata med de andra två, Roberto uppgav då att de nyss hade träffat Yaser. De hade bara stött ihop nyss. Jag frågade om de kände varandra, vilket de enligt Roberto inte gjorde. Jag frågade om de hade Yasers telefonnummer men de kände bara till honom genom sociala medier.

Jag lämnar platsen för att fortsätta i den jakt som pågår.
En fråga uppkommer senare om vart Roberto och Abdourahman hade tagit vägen. De påträffades i nära anslutning och jag åkte till den platsen. Där finns Roberto och Abdourahman, de har samma kläder på sig som de hade nyss. Jag tar Roberto åt sidan och tar hans telefoner ur fickan. Båda telefonerna är avstängda, han säger att batteriet är slut i båda så han kan inte ringa taxi för att ta sig hem. Jag frågar om hans koder till telefonerna men han vill inte uppge dem.
Roberto känner inte igen mig från händelsen innan när jag påträffade dem på parkbänken.

I tjänsten Pa Hessling

Polisen

PM

Intransport Yaser Al Diri

Signerad av

Signerad datum

Enhet	Diarienr
Region Stockholm, Grova brott 5 PO Sthlm Syd	5000-K344621-24

Uppgiftslämnare	Datum	Tid
Helsing, Robin	2024-03-29	02:13

Beslag verkställt	Material för analys
Nej	Nej

Mottaget	Mottaget datum	Tid

Sätt på vilket uppgift lämnats

Upprättad av
Robin Helsing

Uppgiften avser

Uppgift
Jag med kollega var ansvariga för intransporten av misstänkt Yaser. Vi pratade inte så mycket med honom men vill ändå skriva en PM rörande hans sinnesstämning.

Yaser frihetsberövades först av andra kollegor och vi tog över detta frihetsberövande. Yaser var först mycket arg då han inte kommit överens med kollegorna han varit med innan oss. När vi väl ska sätta honom i bilen blir han först ledsen och fäller någon enstaka tår. Där efter blir han mycket trött och somnar snart. Han berättar också för oss att han inte sovit på två dygn. Han är också mycket törstig och ber flera gånger om vatten på väg in till polisstationen.

I tjänsten
PA R Helsing

Polisen

PM

Hantering av gripen Tatar

Signerad av

Signerad datum

Enhet	Diarienr
Region Stockholm, Grova brottssektion 1 PO Sthlm Syd	5000-K344621-24

Uppgiftslämnare	Datum	Tid
Söder, Carl	2024-03-22	23:13

Beslag verkställt	Material för analys
Nej	Nej

Mottaget	Mottaget datum	Tid

Sätt på vilket uppgift lämnats

Upprättad av
Carl Söder

Involverade personer	Personnummer/Orgnr	Roll
Tatar, Roberto		Berörd person

Uppgiften avser
Intransport och hantering av gripen.

Uppgift

Undertecknad tjänstgjorde under kvällen tillsammans med PA Halvardsson i B977A. Anropsnumret på bilen var 38-1240.

Vi utgår från Södertälje och satt på matuppehåll när RLC gick ut med att en person var skjuten i Fittja Centrum. Vi lämnade stationen och började styra norrut. Vi sökte arbetsuppgift och fick till oss att delta i jakten på gärningsman/män. Vi använde oss av insatstalgrupp 33.

Vi sökte i området kring Fittja/Norsborg men anträffade inget av intresse. Efter en stund fick vi från insatsledare att personal från NIGS hade anträffat tre personer som skulle transporteras in till Flemingsberg då det fanns beslut om hämtning till förhör. Vi styrde till Botkyrkaleden/Slagstavägen där kollegorna befann sig med personerna som skulle tas med in till polisstationen. Vi mötte upp dem och fick Roberto-Cristian Tatar tilldelad till oss.

Vi lastade honom i polisbilen och började styra till polisstationen Flemingsberg. När vi påbörjat transporten meddelar insatsledaren att Robertos händer skalla packas in i papperspåse och sedan tejpas igen. Vi stannade och genomförde det. Påsarna satt på Robertos händer hela tiden fram tills dess att jourpersonal genomförde stubbning i arresten Flemingsberg.

Vi anlände till polisstationen Flemingsberg och blev där tilldelade ett förhörsrum på plan 3. Vi väntade i förhörsrummet tills dess att KIC meddelat att han skulle föras ner i arresten. Där mötte jourpersonal upp som genomförde 24:8-förhör, stubbning och fotografering. Läkare tog även blodprov. Vi skrev in honom i DAF.

Undertecknad blev sedan ansvarig för att skriva in tvångsmedel. Jag fick besluten mejlade till mig och förde in tvångsmedlen. Beslut om HÄFÖ som tagits av RIL Martin Wiström när Roberto befann sig på Botkyrkaleden. Sedan ett gripande som beslutats av KIC Jonas Forslund när vi befann oss inne på polishuset Flemingsberg, Björnkullavägen 9.

Efter genomförda utredningsåtgärder transporterade vi Roberto till arresten i Västberga.

/I tjänst PA Söder.

Polisen

PM

Frihetsberövande Tatar

Signerad av

Signerad datum

Enhet	Diarienr
Region Öst, BF-IGV 5 LPO Linköping	5000-K344621-24

Uppgiftslämnare	Datum	Tid
Halvardsson, Emanuel	2024-03-22	23:27

Beslag verkställt	Material för analys
Nej	Nej

Mottaget	Mottaget datum	Tid

Sätt på vilket uppgift lämnats

Upprättad av
Emanuel Halvardsson

Uppgiften avser

Uppgift

Jag och Pa Söder jobbar i patrull B977A under kvällen när det inkommer larm om skottlossning i Fittja centrum. Vi blir beordrade till platsen för att hjälpa till.
När vi nästan är framme så får vi uppdraget att vara med i jakten på gärningsmännen. Vi snurrar runt i området Hallunda/Slagsta för att finna GM. Rätt så tidigt får vi höra att en polisbil får ett efterföljande på en bil som drar ifrån patrull. Bilen ska försvinna in ett större skosgområde mellan Slagstavägen och Örtagårsvägen. Polispatrullen får tapp på bilen och vi kör in i området för att leta efter den.

Vi åker för att leta gärningsmän när man ropar från ledningshåll att man behöver patruller som kan hämta tre personer som ska med på ett HÄFÖ. Detta ska ske i korsningen Slagstavägen/Botkyrkaleden. När vi kommer till platsen så hämtar vi upp gärningsman Tatar, det är en person från NIGS som lämnar över honom. Vi fick beslut om HÄFÖ av RIL Martin Wiström klockan 22:40 2024-03-21.

Vi kör in Tatar till polishuset i Flemmingsberg, under färden så säger han inte så mycket alls. Vi sätter på han papperspåsar över hans händer då man vill stubba honom senare. När vi kommer in till Flemmingsberg så får vi ett förhörsrum där vi får sitta några timmar. Tatar är väldigt konfrontativ och fulhotar mig undertecknad Halvardsson. Han tjatar konstant om att han vill ha vatten, ringa sin pappa och hans tjej. Även om vi hela tiden säger till honom att inte får det så fattar han inte. Jag får känslan av att han är antingen påtänd eller har en funktionsnedsättning på något sätt.

Vi tar Tatars mobiltelefoner och hemnycklar i beslag och han kan tänka sig att lämna ut koden till sin iphone men han vägrar lämna ut till den andra. Vi frågar honom varför han inte vill lämna ut koden till den andra och han svara då att "det räcker väl med iphonen, då kan ni gå igenom den så att jag kan ringa min tjej. För jag får väl tillbaka den sen". Jag fick känslan av att den andra telefonen inte var hans och den var väldigt intressant.

Efter en stund då klockan är efter midnatt 2024-03-22 klockan 00:01 så får vi veta av KIC Jonas Forslund att Tatar är gripen för inblandning i mordet. Därefter så tar vi med Tatar till arresten i Flemmingsberg där han får lämna blod och ta hans kläder i beslag.
Tatar säger när han blir delgiven misstanke att han har hört om mordet, han säger fort att var det killen på kolgrillen. Han upplevs även att inte bryr sig om att han blivit delgiven

misstanke för mord.

Vi får transportera honom till Västberga polisstation och han är helt oberörd av det som har hänt under kvällen. Han säger att han inte har mördat någon.

Undertecknad polisman
Emanuel Halvardsson

Polisen

PM

Intransport Jagne

Signerad av

Signerad datum

Enhet
Region Stockholm, Grova brott 1 PO Sthlm Syd

Diarienr
5000-K344621-24

Uppgiftslämnare	Datum	Tid
Langmarker, Carl	2024-04-29	14:48

Beslag verkställt
Nej

Material för analys
Nej

Inträffat på

Adress

Platsbeskrivning

Inträffat mellan
2024-03-21
och
2024-03-22

Mottaget

Mottaget datum

Tid

Sätt på vilket uppgift lämnats

Upprättad av
Carl Langmarker

Uppgiften avser
Intransport Jagne

Uppgift

Undertecknad samt Pa P.Ekström och D.Toth jobbar som områdespatrull i LPO Haninge/Nynäshamn när det inkommer ett larm över radio angående en skottlossning i Fittja. Ledningscentralen beordrar samtliga lediga bilar att styra mot Fittja för att biträda. Patrullen ägnar sig åt att stoppa bilar på Glömstavägen i riktningen mot Huddingevägen.

När det känns kallt bestämmer sig patrullen för att köra in mot Fittja och söka arbetsuppgift. Det ropas ut på radio att man vill ha hjälp med att köra in 3 HÄFÖN. Vi svarar upp och tar uppgiften och styr mot korsningen Slagstavägen/Botkyrkaleden där någon från NIGS står med några individer vid en bänk på en grusväg.

Vi får i uppgift att köra in Abdourahman Jagne. Detta beslutet togs av RIL Martin Wiström klockan 22:40 2024-03-21.

Jagne körs till polishuset i Flemingsberg. Undertecknad kör polisbilen. Mitt i intransporten ombeds patrullen att sätta påsar på Jagnes händer så vi stannar till och gör det. I bilen säger Jagne nästan ingenting och upplevs påverkad och slö, han vill ha vatten och slumrar till ibland. På polisstationen i Flemingsberg sätts Jagne i ett förhörsrum och bevakas av patrullen.

Därefter somnar Jagne och vaknar inte förens han ska vidaretransporteras.

Runt midnatt 2024-03-22 klockan 00:01 får patrullen ett samtal och får veta att på beslut av Jonas Forslund så ska Jagne gripas för inblandning i mordet. Därefter transporteras Jagne till arresten där hans kläder beslagtas och han skrivs in i DAF.

Undertecknat PA C.Langmarker.

Polisen

PM

Uppgifter om skostorlek Abdourahman Jagne

Signerad av

Signerad datum

Enhet	Diarienr
Region Stockholm, Grova brott 1 PO Sthlm Syd	5000-K344621-24

Uppgiftslämnare	Datum	Tid
Eriksson, Tobias	2024-06-19	09:35

Beslag verkställt	Material för analys
Nej	Nej

Mottaget	Mottaget datum	Tid

Sätt på vilket uppgift lämnats

Upprättad av
Tobias Eriksson

Uppgiften avser
Uppgifter om skostorlek Abdourahman Jagne

Uppgift
2024-06-19 togs kontakt med häktet Sollentuna för att kontrollera vilken skostorlek Abdourahman Jagne har på sina skor. Häktet hade inte några uppgifter nedskrivna om storlek men kontrollerade vad Jagne hade för storlek på dem tofflor kriminalvården delar ut. Storleken på tofflorna var 42.

Polisen

PM

Husrannsakan Frihetsvägen 70

Signerad av

Signerad datum

Enhet	Diarienr
Region Stockholm, Grova brottssektion 1 PO Sthlm Syd	5000-K344621-24

Uppgiftslämnare	Datum	Tid
Willberg, Erik	2024-03-22	04:20

Beslag verkställt	Material för analys
Nej	Nej

Mottaget	Mottaget datum	Tid

Sätt på vilket uppgift lämnats

Upprättad av
Erik Willberg

Uppgiften avser
Husrannsakan Frihetsvägen 70

Uppgift
Husrannsakan genomfördes på Frihetsvägen 70 LGH 1501 i Järfälla, där följande personer står skrivna:

19710311-5627 Bzaine Mohammed Rashid, Layla

Husrannsakan verkställdes genom att patrull på plats knackade på aktuell lägenhetsdörr tillsammans med Insatsstyrkan. Layla och hennes son Abdel Kader (030101-4056) öppnade dörren. I lägenheten befann sig endast Layla och Abdel Kader.

Lägenheten bestod av två sovrum, vardagsrum, hall, klädkammare, kök och två badrum, samt balkong.

Inga beslag anträffades i lägenheten. I ett av sovrummen, det sovrum som Abdel Kader nämnde som sitt, fanns det tre stycken 90 sängar. Abdel Kader och Layla uppgav att hennes andra söner brukar sova där. I övrigt anträffades ingenting som tyder på att några andra personer bor i lägenheten.

Bostaden är och fotad (se FILIP).

Polisen

PM

Husrannsakan Prästgårdsvägen 14C

Signerad av

Signerad datum

Enhet	Diarienr
Region Stockholm, Grova brottssektion 1 PO Sthlm Syd	5000-K344621-24

Uppgiftslämnare	Datum	Tid
Johansson, Robin	2024-03-22	04:16

Beslag verkställt	Material för analys
Nej	Nej

Mottaget	Mottaget datum	Tid

Sätt på vilket uppgift lämnats

Upprättad av
Robin Johansson

Uppgiften avser

Uppgift
Husrannsakan genomförs i Abdourahman Jagnes bostad på Prästgårdsvägen 14C i Upplands Väsby med biträde från piketen. Polis knackar på dörren och efter en stund syns en kvinna i fönstret intill lägenhetsdörren. Hon öppnar därefter dörren varpå lägenheten söks genom där det konstateras att ingen annan befinner sig i bostaden. Kvinnan är Ndey Ida Jagne, mamman till misstänkt Abdourahman Jagne. Hon hörs på plats angående hennes kontakt med Abdourahman.

Lägenheten består av fyra rum och kök och hon påvisar vilket rum som tillhör Abdourahman. I hans rum är det en väldig oordning med mycket kläder och saker utspritt. Det enda som är av intresse och tas i beslag är två nycklar som ligger löst på ett nattduksbord intill sängen. Den ena är en ASSA-nyckel (BG34409-1) med märkning "CMH965" och den andra är en Abus-nyckel (BG34409-2) som bedömt går till ett cykellås motsvarande. Denna har ingen ytterligare märkning.

Se bilder i FILIP.

Polisen

PM

Spårning av nyckel, beslag 2024-5000-BG34409 p1

Signerad av

Signerad datum

Enhet	Diarienr
Region Stockholm, Grova brott 1 PO Sthlm Syd	5000-K344621-24

Uppgiftslämnare	Datum	Tid
Hellsten, Pelle	2024-05-02	09:41

Beslag verkställt	Material för analys
Nej	Nej

Mottaget	Mottaget datum	Tid

Sätt på vilket uppgift lämnats

Upprättad av
Pelle Hellsten

Uppgiften avser

Uppgift
Beslaget taget vid husrannsakan på Jagnes hemadress och nyckeln spåras till hans adress. Se mail i bilaga.

I tjänsten,
PA Hellsten p1080

Pelle Hellsten

Från: Systemarkiv - ASSA ABLOY Opening Solutions Sweden <systemarkiv.se.openingsolutions@assaabloy.com>
Skickat: den 30 april 2024 13:54
Till: Pelle Hellsten
Ämne: Sv: [EXT] spårning av nyckel

> Detta är ett meddelande från en extern avsändare. Öppna inte länkar och bilagor om du är osäker på innehållet.

System nr: CMH965
Objekt namn: PRÄSTGÅRDSVÄGEN 10-20. UPPLANDS-VÄSBY

Med vänlig hälsning / Best Regards

MKS Nycelspårning
PE CYLINDER/MKS

ASSA ABLOY Opening Solutions Sweden
Phone: +46 771 640 640

www.assaabloyopeningsolutions.se

The global leader in door opening solutions

The solutions you trust under one powerful brand

Från: par.hellsten@polisen.se <par.hellsten@polisen.se>
Skickat: den 30 april 2024 13:23
Till: Systemarkiv - ASSA ABLOY Opening Solutions Sweden <systemarkiv.se.openingsolutions@assaabloy.com>
Ämne: [EXT] spårning av nyckel

> Du får inte e-post ofta från par.hellsten@polisen.se. Se varför det här är viktigt.

CAUTION: This email is external. Do not click links or attachments that are unexpected or from unknown senders. If unsure, click the Report Phishing Button in Outlook.

Hej!

Önskar spåra ASSA-nyckel märkt "CMH965".

Mvh,
Pelle Hellsten

Polisen

PM

Husrannsakan, Kvarngatan 24 LGH 1002

Signerad av

Signerad datum

Enhet	Diarienr
Region Stockholm, Utredningsjour 13 PO Sthlm Nord	5000-K344621-24

Uppgiftslämnare	Datum	Tid
Berg, Björn	2024-03-22	19:32

Beslag verkställt	Material för analys
Nej	Nej

Mottaget	Mottaget datum	Tid

Sätt på vilket uppgift lämnats

Upprättad av
Björn Berg

Uppgiften avser

Uppgift

2024-03-22
Patrull 33-7560 med Pa. P.Liljegren , Pa. B.Berg och Pa. L.Ohlsson biträde i aktuellt ärende med reell husrannsakan på adress Kvarngatan 24 LGH 1002.
Även patrull 39-1370 var med inledningsvis.

Omständigheter
Patrull 39-1370 gick in först kl 17.40 och säkrade lägenheten, när lägenheten var säkrad lämnade patrull 39-1370. I lägenheten befann sig Cristian som duschade. Cristian fick sätta sig ner i köket, klä sig och P. Liljegren höll förhör med Cristian.

Då Cristian identifierat sig uppdagades det att han är pappa till misstänkt Roberto. Cristian förklarade att han hyrt lägenheten i ca 2 månader och att han inte skrivit sig på lägenheten. Cristian berättar att han bor i lägenhet tillsammans med sin son. Cristian visade vilket rum Roberto sov i, vilket var en större klädkammare inrett som ett litet sovrum.
Cristian visade att han själv sov i vardagsrummet på en soffa som var bäddad. Cristian hade Robertos ID-kort på sig.

Vi sökte av hallen, badrum, Robertos rum, kök och vardagsrum.

I hallen stod det två el-sparkcyklar.

I garderoben i hallen fann vi en svart jacka med 2 nycklar och en nyckelbricka, Cristian förklarade att jackan tillhörde honom och nycklarna gick till hans jobb (se FILIP). I jackan fanns även hyresavtal, lönespec.

I hallen visade Cristian vilka skor som tillhörde Roberto (se FILIP).

I köket hängde en svart jacka på en stol som innehöll ett nyckelkort till ett hotellrum. Cristian berättade att även det nyckelkortet tillhörde hans jobb då han arbetar som vaktmästare på ett hotell.

På en stol närmast altandörren hängde en svart väst på en stol av märket Canada Gose som Cristian sa tillhörde Roberto.

I vardagsrummet fann vi en laptop som Cristian berättade att hans son Roberto brukade använda, Cristian förklarade att det var något fel på datorn och att Roberto inte nyttjat den på flera år. Laptopen togs i beslag.

I Roberts rum fann vi flera obrutna kontantkort (se FILIP)

Cristians sinnesstämning
Cristian är inledningsvis väldigt defensiv och säger att han inte behöver hjälpa oss med något. Han blir lite lugnare under vittnesförhöret och efter en stund visar han mer oro kring sin son. Vi förklarar att vi inte kan säga något mer än att hans son är hos polisen och misstänkt för brott.

Källarförråd
Cristian förklarade att han inte hade något förråd då det kostade 500kr/mån extra att hyra. Vi hittade utrymmet med förråd och det verkade stämma att om man inte hyr ett förråd så finns det inte uppmärkt med lägenhetsnummer, vi fann förråd till LGH 1001 och 1003, men inget till 1002 och flertalet förråd var helt tomma, då utan märkning. (se FILIP)

Undertecknad
Pa. B.Berg

Polisen

Hundinsats

Hundinsats

Signerad av

Signerad datum

Enhet	Diarienr
Region Stockholm, Hundförare grupp 5	5000-K344621-24

Uppgiftslämnare	Datum	Tid
Byström, Kristoffer	2024-03-21	23:52

Beslag verkställt	Material för analys
Nej	Nej

Mottaget	Mottaget datum	Tid

Sätt på vilket uppgift lämnats

Upprättad av
Kristoffer Byström

Uppgiften avser
Hundinsats

Uppgift
När jag anländer till platsen där en skjutning inträffat så urlastar jag min hund. Det är väldigt mycket människor i området kring busstorget och centrumet.

Initialt så förekommer det information om att flyktriktningen är mot ”Myrans förskola” Jag får inget tydligt spår då området är så pass smittat av mänsklig vittring. Jag går i riktning mot förskolan jag träffar på mycket folk som är ute i området. Jag riktar mer och mer in mig på att försöka hitta slängda föremål såsom kläder, maskering eller vapen. Jag gör inga fynd. Se kartskiss för att se mitt sökmönster. Jag har även varit inne på "Myrans" förskola och letat på dagisområdet.

Då jobbet gick ut befann jag mig i Hagsätra, jag bedömer min framkörningstid till 10 minuter.

Polisen

Hundinsats

AVRAPPORTERING

DATUM	PLATS	UPPDRAG	K-NR
240321	Fittja Centrum med omnejd	Spårsäkring / Saksök	5000-K344621-24

Tjänstehunden Försvarsmaktens Pralin kallas för ”Pripps” SE64208/2020 är en patrullhund.

<u>Pripps kompetenser:</u>
Pripps är kvalitetssäkrad enligt FAP 214-1 samt FAP 214-2.

<u>Patrullhund:</u>
Pripps söker efter mänsklig vittring, dvs. saker som luktar människa eller människan i sig. Han kan markera på föremål med förekomst av mänsklig vittring och han kan följa ett spår som människan lämnar efter sig när de avviker från en plats.

När jag anländer till platsen där en skjutning inträffat så urlastar jag min hund. Det är väldigt mycket människor i området kring busstorget och centrumet.

Initialt så förekommer det information om att flyktriktningen är mot ” Myrans förskola” Jag får inget tydligt spår då området är så pass smittat av mänsklig vittring. Jag går i riktning mot förskolan jag träffar på mycket folk som är ute i området. Jag

riktar mer och mer in mig på att försöka hitta slängda föremål såsom kläder, maskering eller vapen. Jag gör inga fynd.

Då jobbet gick ut befann jag mig i Hagsätra, jag bedömer min framkörningstid till 10 minuter.

I Tjänsten
U0014388
Insp Byström

Polisen

Hundinsats

AVRAPPORTERING

DATUM	TID	PLATS	UPPDRAG	K-NR
2024-03-21	22:15	Fittja centrum	Insats specialsökande hund	5000-K344621-24

Tjänstehunden är kvalitetssäkrad enligt: RPSF 2011:2

- **Narkotikasökhund: Hund som tränats särskilt att söka och markera förekomsten av narkotiska preparat.**
- **Ammunitionssökande hund: Hund som tränats särskilt att söka efter och markera förekomst av ammunition. (I detta fall avbrunnen ammunition.)**
- **Sedelsökande hund: Hund som tränats särskilt att söka efter och markera förekomst av sedlar.**

2024-03-21 klockan 22:15 anslöt hundpatrull 39 – 9230 till Fittja centrum med anledning av en skjutning. Då patrullen anlände var stora delar av centrumet samt busstorget avspärrat och bevakat av uniformerade poliser.

Under söket användes tjänstehunden FM Labbas. Dem ytor som hundpatrullen sökt redovisas med ”Rött raster” i bifogade kartskisser.

Patrullen har inte anträffat något som kunde kopplas till händelse. Patrullen har inte gjort några beslag.

Huddinge 2024-03-22

Lars Spånberg
Inspektör/Hundförare

Skärmklipp Poliskarta Web. Fittja Centrum

Forvägen och INGO bensinmack

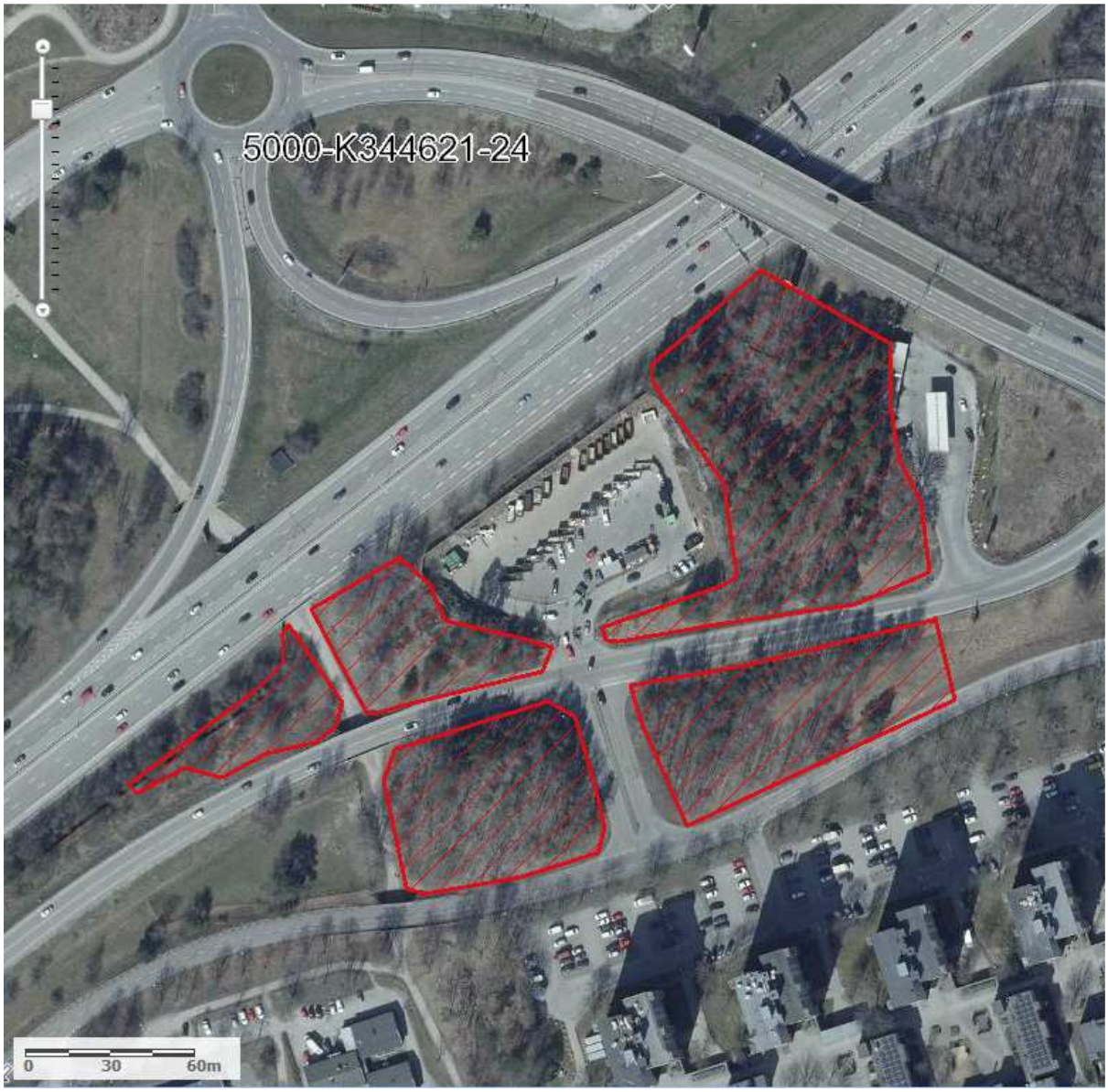

Botkyrkaleden Slagsta

Slagsta Backe

Slagsta Gårdsväg

Polisen

Hundinsats

Saksök av patrullhund

Signerad av

Signerad datum

Enhet	Diarienr
Region Stockholm, Hundförare grupp 3	5000-K344621-24

Uppgiftslämnare	Datum	Tid
Elb, Edward	2024-03-22	03:07

Beslag verkställt	Material för analys
Nej	Nej

Mottaget	Mottaget datum	Tid

Sätt på vilket uppgift lämnats

Upprättad av
Edward Elb

Uppgiften avser
Saksök med patrullhund

Uppgift

Hundpatrull 39-9460 med hundförare E. Elb med tjänstehunden Betty beordras 2024-03-21 till Fittja med anledning av ett grovt brott.

Hunden Betty är en patrullhund som söker föremål hanterade av människa i närtid.

Får till uppgift att söka föremål från brottsplatsen och längs en trolig flyktväg.

Söker inledningsvis av ett skogsparti på Örtagårdsvägen vid en sittbänk där en tre personer har kontrollerats.

Påbörjar sedan ett sök från Brottsplatsen och rakt västerut mot förskolan, vinklar sedan norrut och mellan husen på Forvägen 21 och 27, genom gården och ner mellan Forvägen 23 och 19, ut på parkeringen och viker sedan västerut mot skogspartiet, söker det västerut och tar mig sedan ner i en gångtunnel under Forvägen och E4an.

Söker sedan längs med hela gångbanan västerut lägs med Botkyrkaleden.
Viker sedan upp norrut i en gångtunnel vid Botkyrka rackethall.

Söker in mellan husen på Slagsta Backe nummer 144 österut och genom gräsmattan till Slagsta backe nummer 164. Fortsätter mot garagen och en grusuppsamling, där tar sig hunden in i skogspartiet och markerar vid ett träd.

Hunden har hittat en svart mindre väska som är övertäckt med löv och jord, kontrollerar innehållet med arbetshandskar. Väskan innehåller ammunition i ask samt en plastpåse med en pistol i.

Söker mig sedan tillbaka hela vägen till brottsplatsen, söker då av parken som ligger från Fittja centrum och Forvägen 2.

Söker av bilparkeringen längs med Forvägen 35 till 5.

Söker även av baksidan av Fittja centrum och den stora centrumparkeringen.

Bifogar bild i externa dokument över sökta områden.

Arbetshandskarna har inte kontaminerats av någon person i Fittja den aktuella dagen, hunden har inte var i fysisk kontakt med någon person under kvällen i Fittja.

Vid tangenterna hundförare E. Elb

N
Meter
0 45 90 180 270 360
1:7,559
Koordinatsystem: SWEREF99 TM
Tänk på att utskrivet material kan omfattas av sekretess

Polisen

Hundinsats

AVRAPPORTERING HUND.

DATUM	TID	PLATS	UPPDRAG	K-NR
2024-03-22	10:00	Slagsta med omnejd	BPU Sök Pm 1	5000-K344621-24

INLEDNING
BPU hundpatrull, med Polisinspektör Stefan Andersson och tjänstehunden **Sigge**, får i uppdrag att genomföra sök med hund efter ***spår/dna och saker.***

Patrullen består av s.k. **Brottsplatsundersökningshund/BPU-Hund.** (se nedan).

BPU hunden
Är en utbildad och prövad polisär tjänstehund enligt FAP 214-1. Detta innebär att hundarna är lämplighetsprövade, utbildade och kontinuerligt prövade i de olika disciplinerna inom BPU. En BPU hund letar efter saliv, blod, hår samt föremål kontaminerade med mänsklig doft. Den tränas även att spåra spår efter människa i terräng (spåren är äldre än sex timmar och upp till tjugofyra timmar).

AKTUELL HÄNDELSE. Pm 1.

Jag Polisinspektör Stefan Andersson samt Robert Drewsen utförde eftersök med anledning av mord. Syftet var att leta efter gods som kan leda utredningen framåt. Till våran hjälpa hade vi bla. gripande pm samt Pm från hundsök som skett under själva insatsen. Vi sökte av ett större område. Hundarna hittade inga föremål som kan leda utredningen framåt. se kartskiss nedan över sökt område.

När vi lämnade platsen hörde länskommunikationscentralen av sig och meddelade att en kvinna hade ringt och berättat att hon sett en Ikeakassa innehållandes kläder stå uppe vid Slagsta Gårdsväg 8. Jag Insp Stefan Andersson åkte till adressen och anträffade en blå minde modell av Ikeakasse. Jag satte på mig munskydd samt gummihandskar, tog fram kassen och kände att den vägde en del. Det låg en hel del kläder, så påsen var i princip full. Jag flyttade undan lite kläder och såg då en som jag bedömer det, revolver. Jag kontaktade då tekniker, och efter samråd med tekniker så säkrade jag Ikeakassen i en större papperskasse och åkte in till teknikerna på polisstationen Flemingsberg och lämnade över godset.

Region Stockholm, Operativa sekt. 5
Gruppen för specialsökshundar
Polisinspektör Stefan Andersson

Gult raster, sökt område.

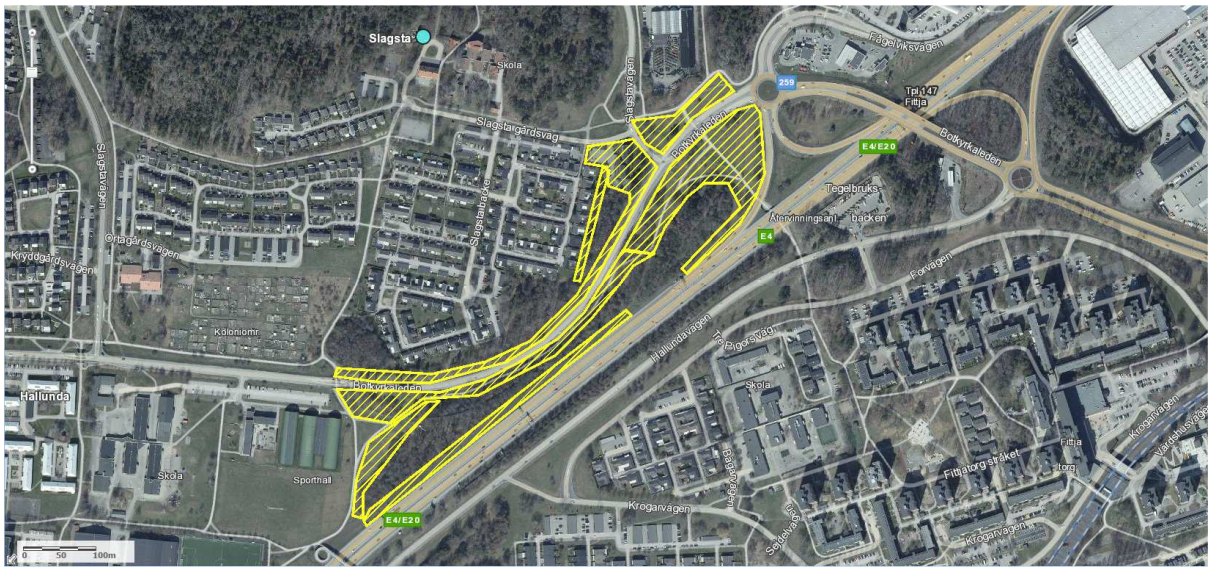

Polisen

PM

PM Hundinsats

Signerad av

Signerad datum

Enhet	Diarienr
Region Stockholm, Hundförare grupp 8	5000-K344621-24

Uppgiftslämnare	Datum	Tid
Hederstam, Emma	2024-03-22	15:48

Beslag verkställt	Material för analys
Nej	Nej

Mottaget	Mottaget datum	Tid

Sätt på vilket uppgift lämnats

Upprättad av
Emma Hederstam

Uppgiften avser

Uppgift

Se bifogad bilaga.

Polisen

Hundinsats

AVRAPPORTERING

DATUM	TID	PLATS	UPPDRAG	K-NR
2024-03-22		Slagsta Gårdsväg	Vapensök	K344621-24

SÖKHUND MED NARKOTIKA/VAPENKOMPETENS
Är en utbildad och kontrollerad tjänstehund enligt FAP 214-1. Detta innebär att hundarna är lämplighetsprövade, utbildade och kontinuerligt prövade i de olika disciplinerna inom sökhundverksamhet.

INLEDNING
Hundpatrull 30-2841 med insp Hederstam samt tjänstehunden Riff befinner sig på Slagsta Gårdsväg med anledning av att söka efter ett vapen.

GENOMFÖRDA UPPGIFT
Riff har sökt rödmarkerat område enligt kartan utan att anträffa något.

Polisen

Hundinsats

AVRAPPORTERING HUND.

DATUM	TID	PLATS	UPPDRAG	K-NR
2024-03-22	14:00	Slagsta gårdsväg 8	BPU Sök Pm 2	5000-K344621-24

INLEDNING
BPU hundpatrull, med Polisinspektör Stefan Andersson och tjänstehunden **Sigge**, får i uppdrag att genomföra sök med hund efter ***spår/dna och saker.***

Patrullen består av s.k. **Brottsplatsundersökningshund/BPU-Hund.** (se nedan).

BPU hunden
Är en utbildad och prövad polisär tjänstehund enligt FAP 214-1. Detta innebär att hundarna är lämplighetsprövade, utbildade och kontinuerligt prövade i de olika disciplinerna inom BPU. En BPU hund letar efter saliv, blod, hår samt föremål kontaminerade med mänsklig doft. Den tränas även att spåra spår efter människa i terräng (spåren är äldre än sex timmar och upp till tjugofyra timmar).

AKTUELL HÄNDELSE. Pm 2
Med anledning av den anträffade Ikeakassen från Pm 1 så åkte jag Polisinspektör Stefan Andersson, Robert Drewsen och Emma Hederstam som har en vapensökshund tillbaka till adressen för att utföra ytterligare sök efter gods som kan leda utredningen framåt.
Sigge anträffade/markerade flera föremål så som kläder och vapen. Jag Insp Andersson spärrade av platsen för anträffandet klockan 14:39. Se kartskiss nedan över sökt område. Insp Robert Drewsen utförde ett DNA sök vid den anträffade Ikeakassen, och Solo anträffade en markering som Insp Drewsen säkrade. Se hans avrapportering.

Jag Insp Andersson kontaktade återigen kriminaltekniker som sedan kom till platsen.
I samband med söket använde Jag Polisinspektör Stefan Andersson munskydd samt gummihandskar.
Markeringarna säkrades och dokumenterades av kriminalteknikerna som var på platsen, se vidare deras avrapportering. Tops från markering av tjänstehunden Solo överlämnades till tekniker på platsen.

Region Stockholm, Operativa sekt. 5
Gruppen för specialsökshundar
Polisinspektör Stefan Andersson

Gult raster och gul rad, sökt område.

Rött kryss, Ikeakasse

Gröna kryss, anträffat gods.

ÖVERSIKTSBILD

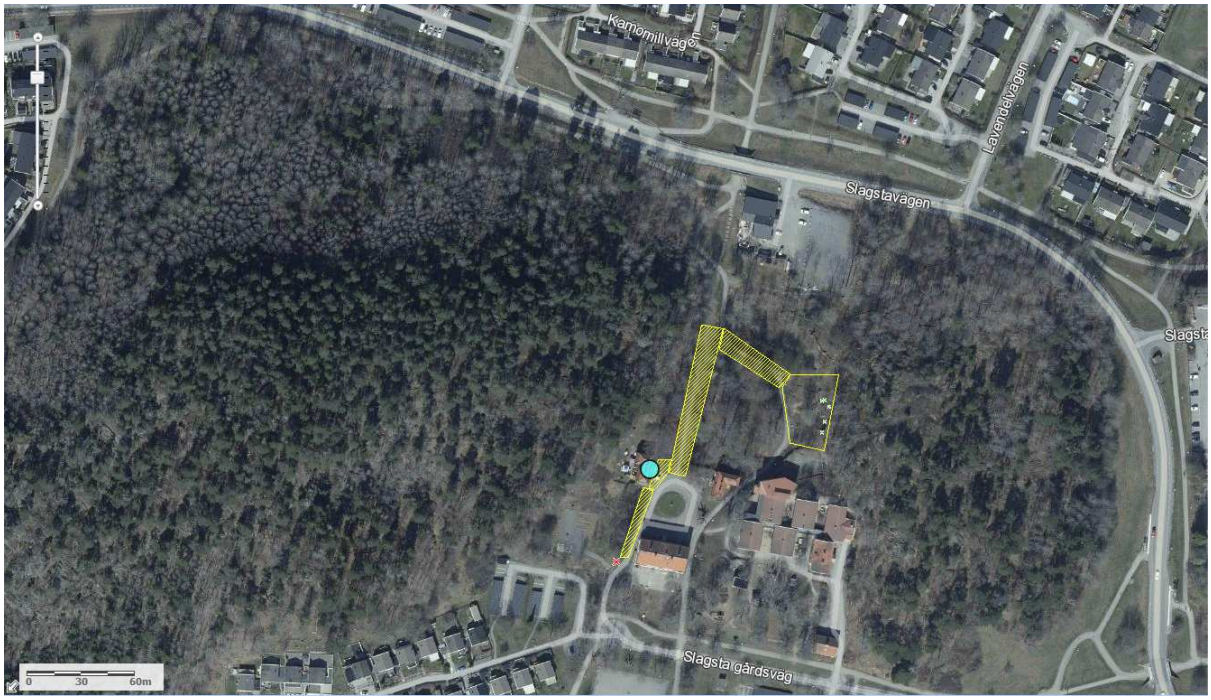

Sökt område med anträffade av gods.

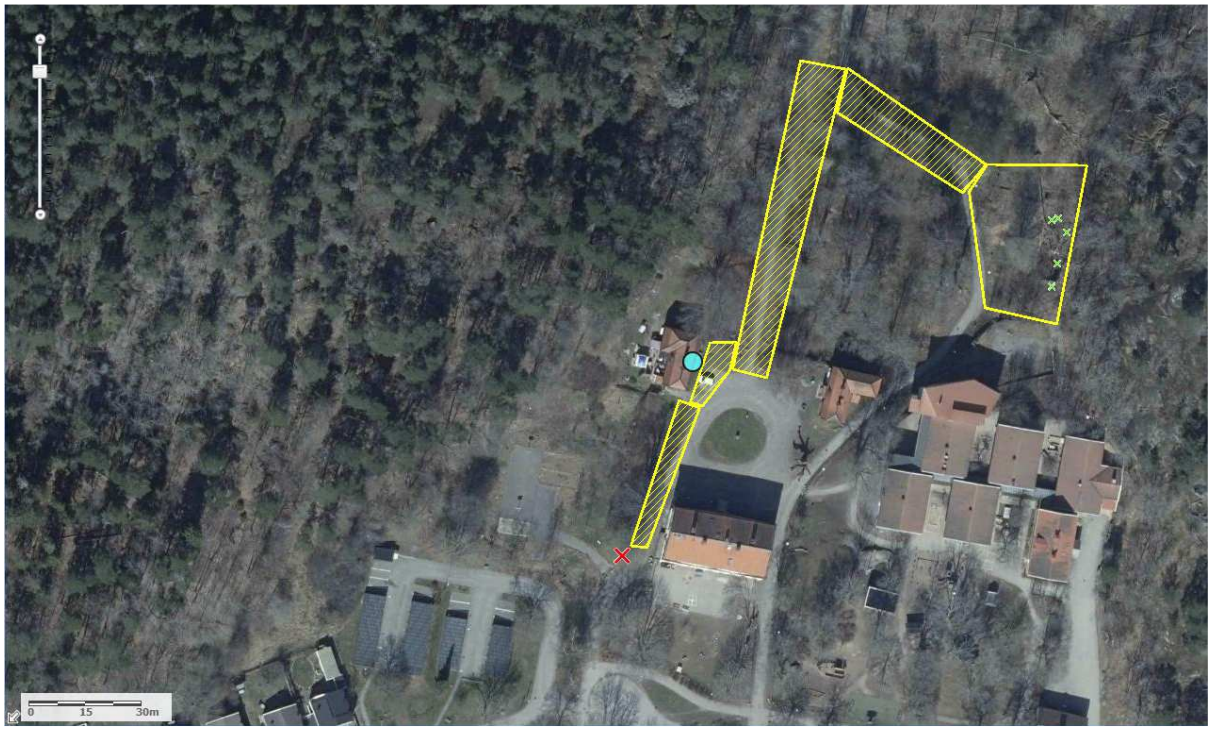

Polisen

Hundinsats

AVRAPPORTERING

DATUM	TID	PLATS	UPPDRAG	K-NR
2024-03-22	10:00	SLAGSTA	Bpu Sök	5000-K344621-24

INLEDNING
Bpu hundpatrull, med insp Drewsen och tjänstehunden Solo, får i uppdrag att genomföra sök med hund efter ***spår/dna och saker.***

Patrullen består av s.k. **Brottsplatsundersökningshund**(se nedan).

BPU hunden
Är en utbildad och prövad polisär tjänstehund enligt FAP 214-1. Detta innebär att hundarna är lämplighetsprövade, utbildade och kontinuerligt prövade i de olika disciplinerna inom BPU. En BPU hund letar efter saliv, blod, hår samt föremål kontaminerade med mänsklig doft. Den tränas även att spåra spår efter människa i terräng (spåren är äldre än sex timmar och upp till tjugofyra timmar).

AKTUELL HÄNDELSE
Jag tillsamman med min kollega insp Andersson blev kallades till området för att göra ett saksök i ett mordärende.
Vi delade upp området och började söka. Se kartbild.

Insp Andersson blev uppring av lkc om en ikeaväska med kläder som stod i buskage. Insp Andersson tog väskan och körde in den till kriminaltekniker och jag gjorde ett sök efter dna i området runt där väskan hade stått.

Hunden gjorde en markering som jag topsade. Topsen lämnades till kriminaltekniker som kom till platsen.

Region Stockholm, Operativa sekt. 2
Gruppen för specialsökshundar
Insp Drewsen

Sökt område.

Rött område saksökt: inget av intresse för utredningen funnet.

Blått område: saksökt och sökt efter dna, 1 markering.

0 5 10m

Polisen

PM

Hundsök Slagsta gård söndag 24/3

Signerad av

Signerad datum

Enhet	Diarienr
Region Stockholm, BF-IGV 7 LPO Globen	5000-K344621-24

Uppgiftslämnare	Datum	Tid
Ståhl, Calle	2024-03-24	17:17

Beslag verkställt	Material för analys
Nej	Nej

Mottaget	Mottaget datum	Tid

Sätt på vilket uppgift lämnats

Upprättad av
Calle Ståhl

Uppgiften avser

Uppgift

Undertecknad, Calle Ståhl, fick tillsammans med Johan Andersson uppgift att samverka med okänd hundpatrull för nytt sök kring gripandeplats på parkväg mellan Slagsta gårdsväg / Örtagårdsvägen samt nytt sök kring fyndplatsen i terrängen norr om Freinetskolan Kastanjen.

Hunden sökte även norr om Slagsta gårdsväg 33-47.

Hunden påvisade inget intresse för något föremål eller plats. Hunden gjorde inga fynd.

Okänt för mig om hundföraren upprättar PM avseende sökt terräng. Vi sökte terrängen tillsammans med hundpatrullen efter de direktiv och kartor tilldelade från utredningsledningen.

I tjänsten
Calle Ståhl

Polisen

Hundinsats

Hundinsats med Arko

Signerad av

Signerad datum

Enhet	Diarienr
Region Stockholm, Hundförare grupp 5	5000-K344621-24

Uppgiftslämnare	Datum	Tid
Wersäll, Josefine	2024-03-21	23:32

Beslag verkställt	Material för analys
Nej	Nej

Mottaget	Mottaget datum	Tid

Sätt på vilket uppgift lämnats

Upprättad av
Josefine Wersäll

Uppgiften avser
Hundinsats med Arko

Uppgift

Se bifogad bilaga.

I tjänsten,
Pa Wersäll
P2922

Polisen

Hundinsats

AVRAPPORTERING

DATUM	PLATS	UPPDRAG	K-NR
2024-03-21	Slagsta gårdsväg, Botkyrka. I närheten av örtagården	Saksök/spårsök	5000-K344621-24

Arko är en renodlad patrullhund och är kvalitetssäkrad enligt:
RPSF 2011:2 FAP 214-1

INLEDNING
Jag pa Wersäll deltar i jakten med anledning av att en person skjutits på Krögarvägen 2, Fittja. Jag blir beordrad till Slagsta Gårdsväg med anledning av att patrull 38-7630 genomfört ett stopp på flertalet bilar, varav en av bilarna lyckas åka ifrån platsen.

Bilarna har kommit från parkeringen som ligger i anslutning till det inringade området på bilderna. Man vill ha mitt och Arkos biträde för att genomföra ett saksök/spårsök i skogsområdet därifrån bilarna kommit.

ÅTGÄRD & FYND
Arko och jag genomför ett sök inom den röda cirkeln. Ganska omgående visar Arko intresse för en gran vid det röda krysset på bilden. Där markerar han sedan en termos som ligger instoppad under granen.

I samband med att vi anträffat termosen fryser vi läget och man beslutar sedan att spärra av platsen. D. Johansson från 38-7630 var med när jag och Arko genomförde saksöket och han fotograferade termosen.

Jag hittar inga utgående spår från platsen.

Översiktsbild sökområde om fyndplats

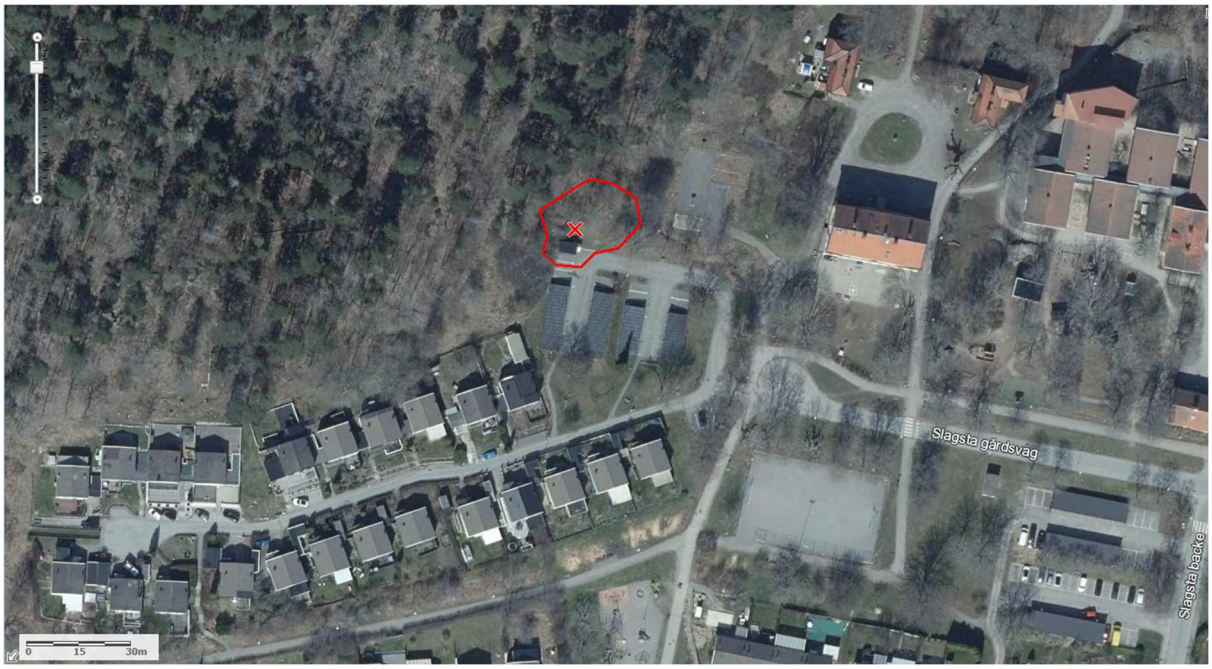

Närbild sökområde och fyndplats

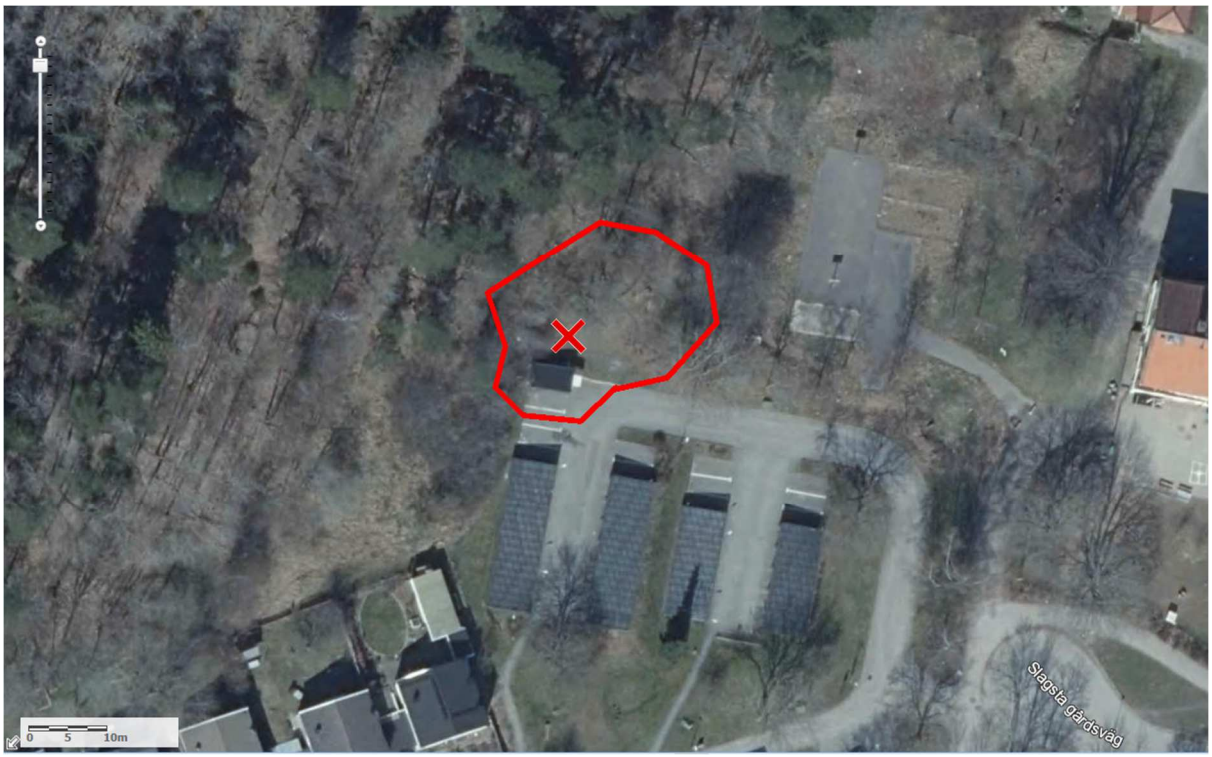

I tjänsten,
Pa Wersäll
P2922

Polisen

PM

Manuellt sök 38-1250

Signerad av

Signerad datum

Enhet	Diarienr
Region Stockholm, BF-IGV 2 LPO Södertälje	5000-K344621-24

Uppgiftslämnare	Datum	Tid
Andersson, Julia	2024-03-22	05:48

Beslag verkställt	Material för analys
Nej	Nej

Mottaget	Mottaget datum	Tid

Sätt på vilket uppgift lämnats

Upprättad av
Julia Andersson

Uppgiften avser
PM gällande det manuella sök som patrull 38-1250 genomförde från Fittjacentrum till motorvägsgångtunneln

Uppgift
Patrull 38-1250 innehållande Pa J. Andersson samt Pa A. Recksén fick i uppgift att göra ett manuellt sök på misstänkt flyktväg med omnejd i Fittja. Patrullen utgick från den plats där skjutningen hade ägt rum och fortsatte sedan i den riktning gärningspersonerna sprungit. Sökandet gjordes under natten när det var mörk vilket försvårade sökandet en del. Patrullen har sökt av både gångvägar och grönområden från Fittja centrum till gångtunneln under motorvägen. Patrullen försökte även söka på de tak som var någorlunda låga, utan resultat.

Inget anträffades under sökandet.

Bifogad bild på var patrullen sökt finns under externa dokument.

I tjänsten/
Pa J.Andersson

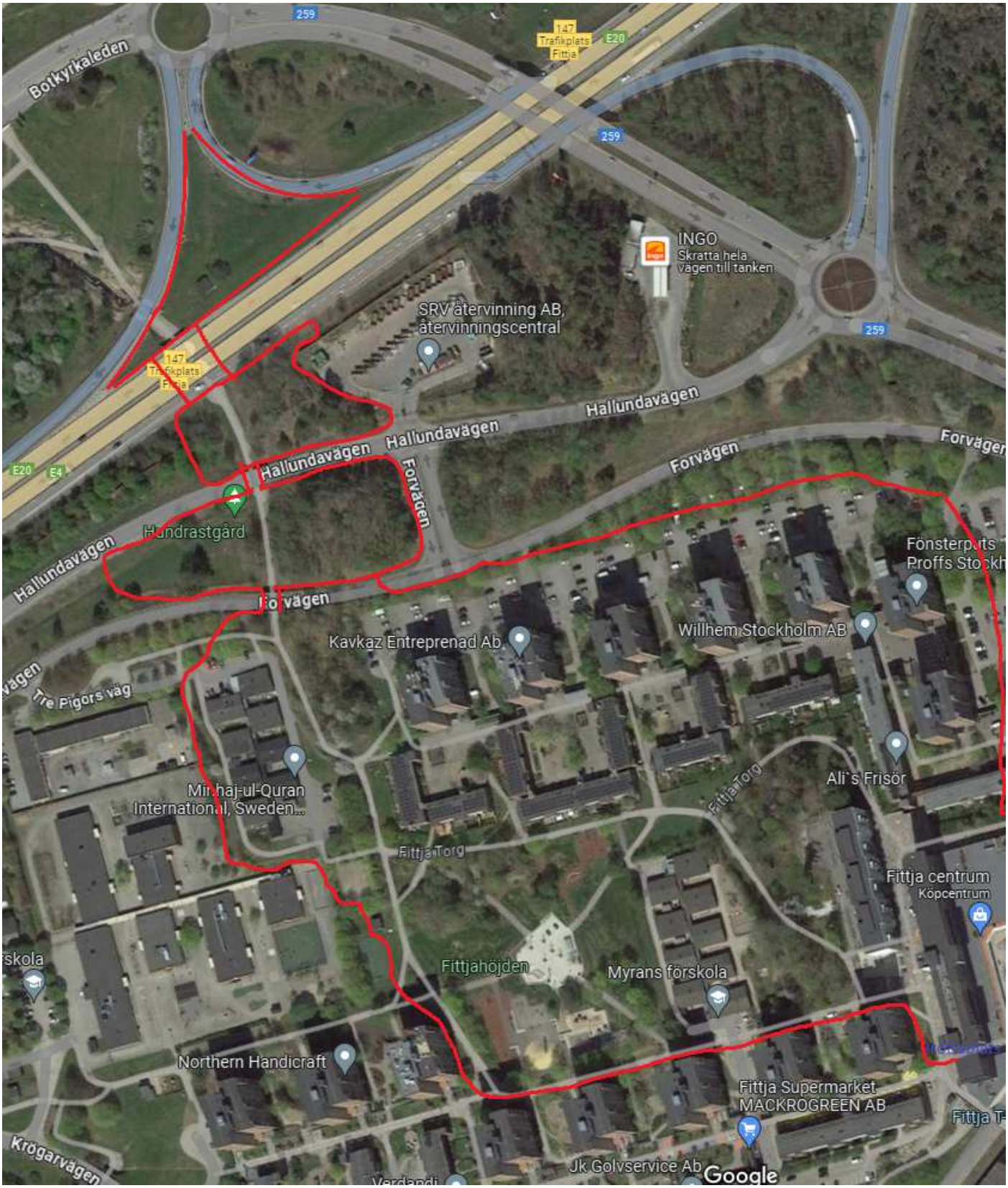
Botkyrkaleden
259
147
Trafikplats
Fittja
E20
INGO
Skratta hela
vägen till tanken
SRV återvinning AB,
återvinningscentral
Hallundavägen
Forvägen
E4
Hundrastgård
Fönsterputs
Proffs Stockh
Willhem Stockholm AB
Kavkaz Entreprenad Ab
Tre Pigors väg
Mir haj-ul-Quran
International, Sweden...
Ali`s Frisör
Fittja Torg
Fittja centrum
Köpcentrum
Fittjahöjden
Myrans förskola
Northern Handicraft
Fittja Supermarket
MACKROGREEN AB
Krögarvägen
Jk Golvservice Ab
Google

Polisen

PM

Manuellt sök i Slagsta, BG34427-1.

Signerad av

Signerad datum

Enhet	Diarienr
Region Stockholm, BF-IGV 3 LPO Huddinge	5000-K344621-24

Uppgiftslämnare	Datum	Tid
Wallinder, Markus	2024-03-22	06:04

Beslag verkställt	Material för analys
Nej	Nej

Mottaget	Mottaget datum	Tid

Sätt på vilket uppgift lämnats

Upprättad av
Markus Wallinder

Uppgiften avser

Uppgift
Patrull 37-2310 fick som uppdrag att göra ett manuellt sök i Slagsta för att föremål som kan underkastas beslag.

Patrullen har sökt längst den blåa linjen, Se bilaga. Samt den närliggande terrängen ungefär 10 meter från vardera riktningen. Den röda cirkeln är var patrullen anträffade en grå nabbhandske (BG34427-1). Handsken låg i början av skogspartiet ungefär 10 meter från gångvägen, Se bilder i FILIP.

Beslaget är hanterat med nitrilhandskar samt munskydd av PASP Markus Wallinder.

I tjänsten PASP Wallinder

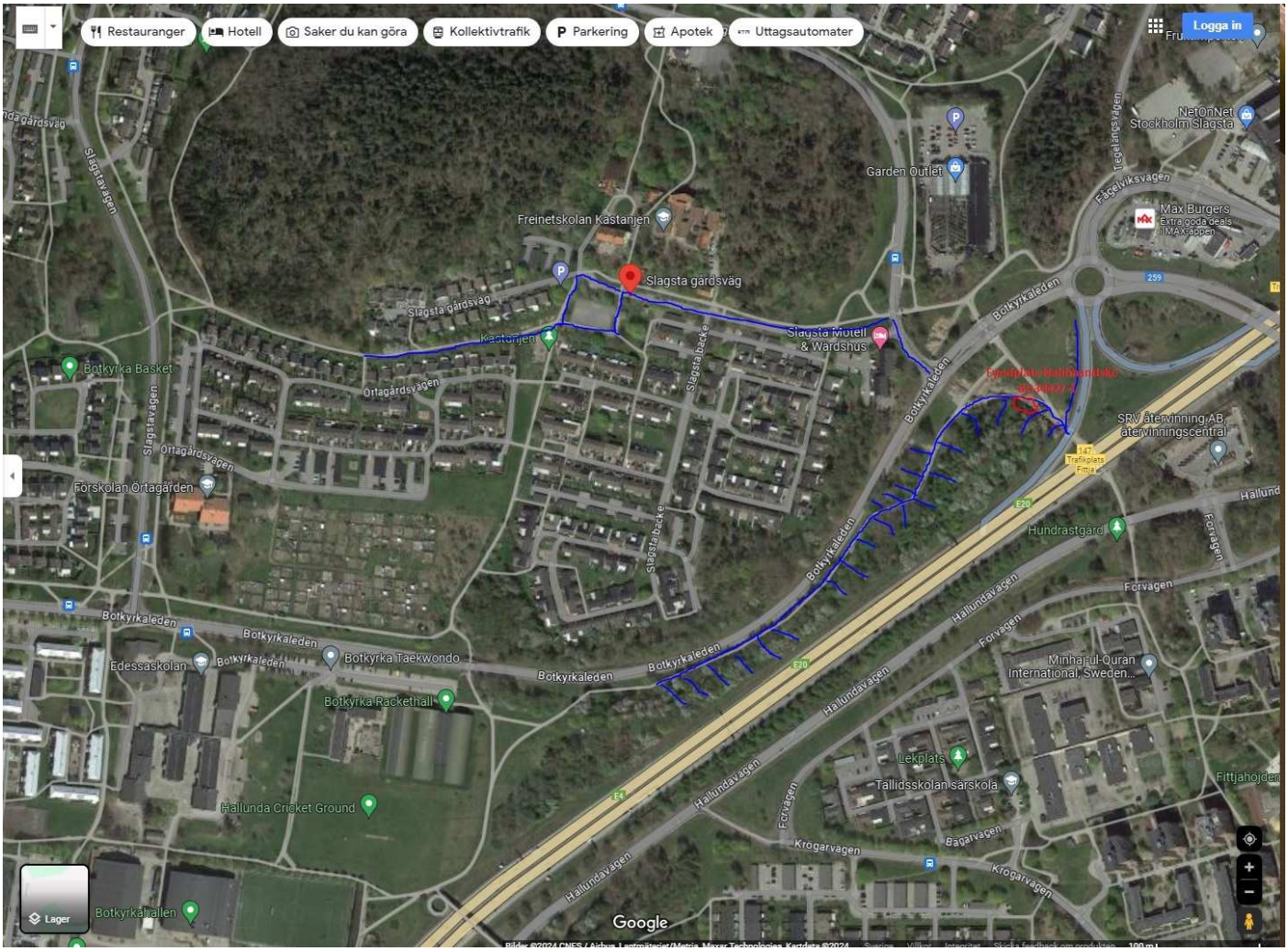
Restauranger
Hotell
Saker du kan göra
Kollektivtrafik
Parkering
Apotek
Uttagsautomater
Logga in
Slagsta gårdsväg
Freinetskolan Kastanjen
Kastanjen
Slagsta Motell & Wärdshus
Garden Outlet
NetOnNet Stockholm Slagsta
Max Burgers
Botkyrka Basket
Ortagårdsvägen
Förskolan Ortagården
Slagstavägen
Slagstabacke
Botkyrkaleden
SRV Återvinning AB, återvinningscentral
Hundrastgård
Förvägen
Hallundavägen
Edessaskolan
Botkyrka Taekwondo
Botkyrka Rackethall
Minhaj-ul-Quran International, Sweden...
Lekplats
Tallidsskolan förskola
Hallunda Cricket Ground
Krogarvägen
Bagarvägen
Botkyrkahallen
Lager
Google

Polisen

PM

BeslagsPM - Jacka

Signerad av

Signerad datum

Enhet	Diarienr
Region Stockholm, BF-IGV 1 LPO Botkyrka	5000-K344621-24

Uppgiftslämnare	Datum	Tid
Krogh, Josefine	2024-03-22	05:46

Beslag verkställt	Material för analys
Nej	Nej

Mottaget	Mottaget datum	Tid

Sätt på vilket uppgift lämnats

Upprättad av
Josefine Krogh

Uppgiften avser

Uppgift
Gällande en hittad jacka i beslagspunkt 2024-5000-BG34426-1.

Patrull 37-1320 genomför ett sök i ett skogsområde i närheten av tidigare fyndplats. En jacka påträffas till synes kastad över ett fallet träd. Patrullen tyckte inte det såg ut som att jackan legat där länge. Då den är mörk i färgen och inte kan uteslutas som ett möjligt plagg på misstänkta ansågs den intressant.

Beslut av beslag J Forslund 04:35 och beslag taget 05:09.
Pasp J Krogh och PA T Beckman hanterade beslaget. PA T Beckman hanterade beslaget fysiskt och använde munskydd och nitrilhandskar. Jackan paketerades i två papperspåsar.
Se bilaga för kartbilder på fyndplats.

I tjänsten,
Pasp J Krogh

Polisen

Datum
2024-03-22

Diarienummer
u0083935

Bildbilaga

ANTECKNINGAR

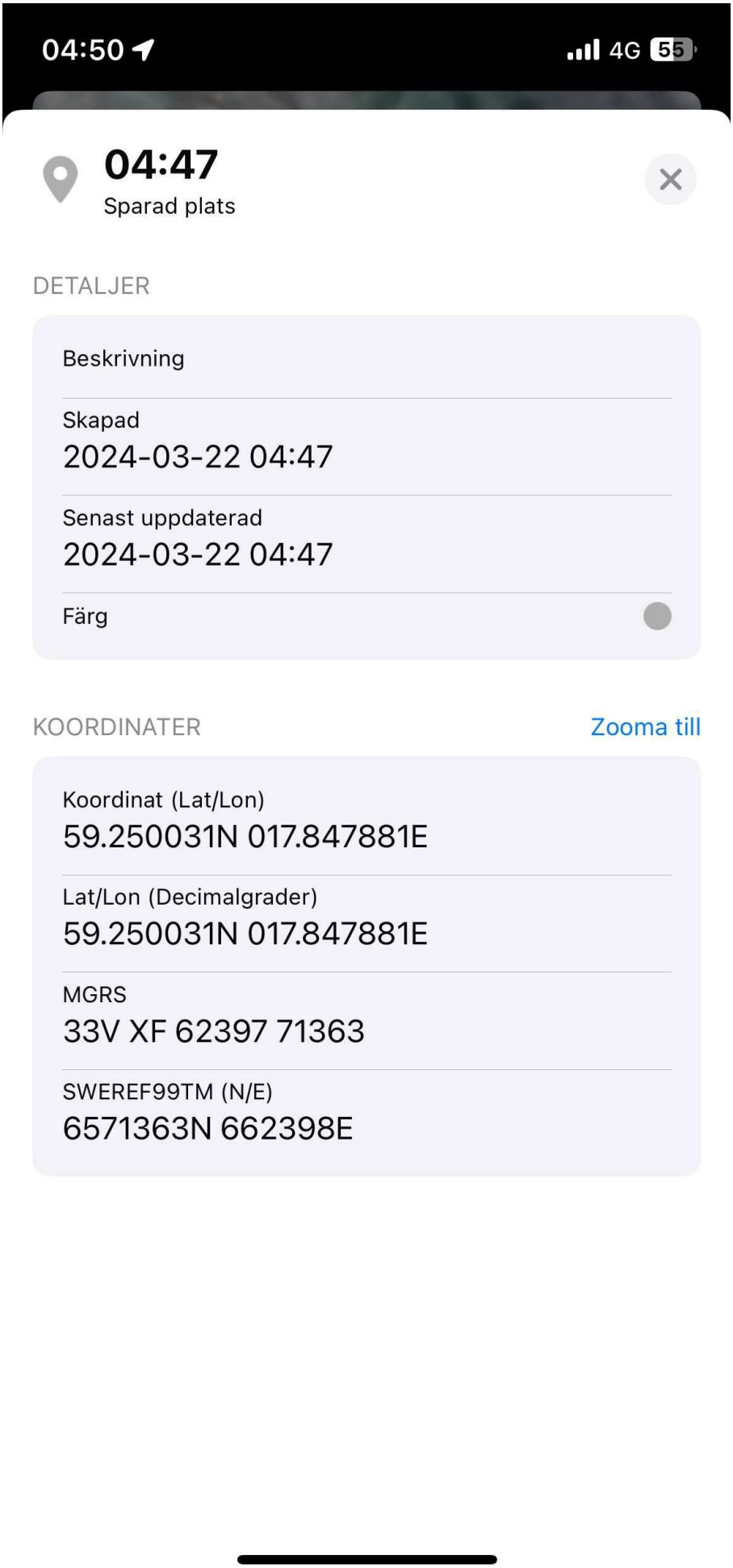

1. Koordinater för fyndplats av jacka.

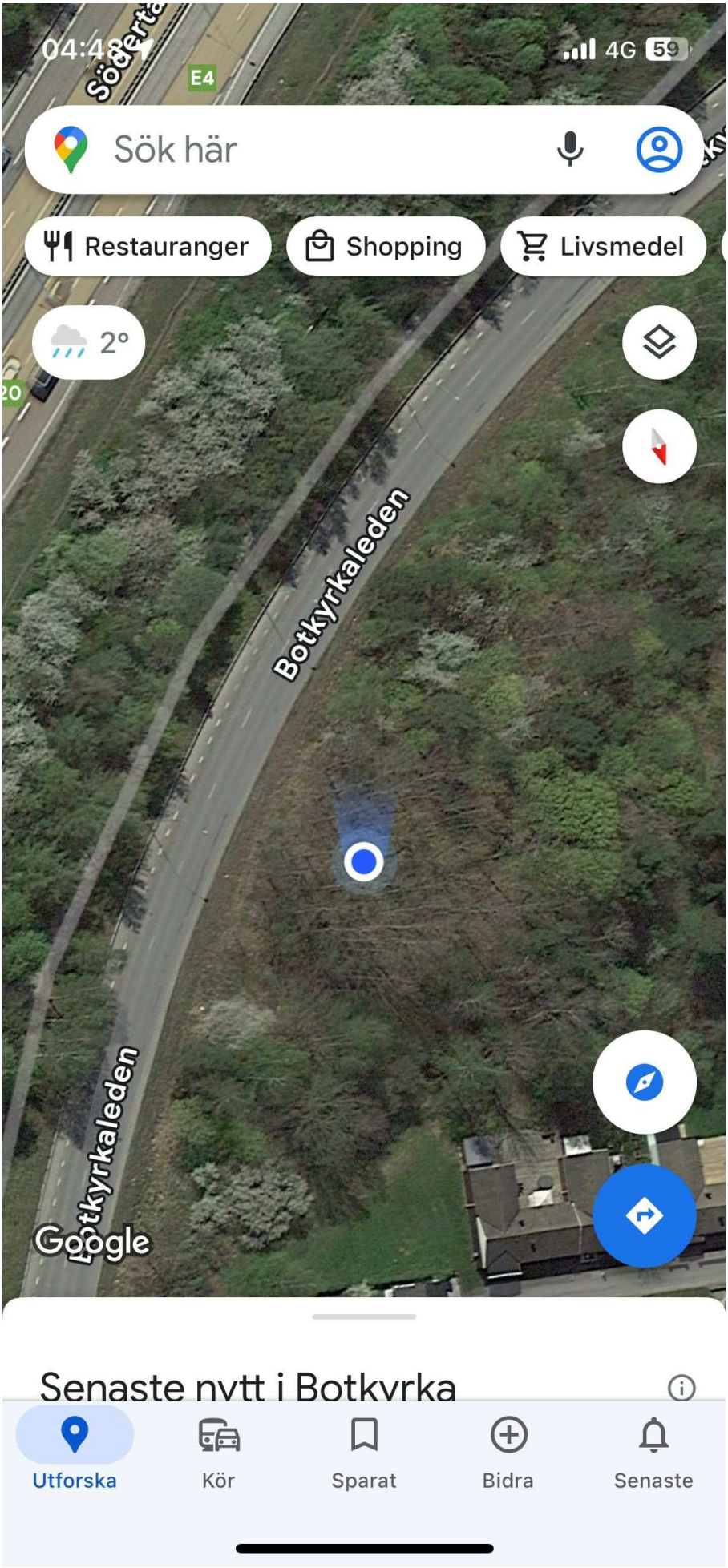

2. Punkt på karta på fyndplats av jacka.

3. Punkt på karta på fyndplats av jacka.

Polisen

PM

Manuellt sök i terräng

Signerad av

Signerad datum

Enhet	Diarienr
Region Stockholm, BF-IGV 1 LPO Botkyrka	5000-K344621-24

Uppgiftslämnare	Datum	Tid
Beckman, Tobias	2024-03-22	05:39

Beslag verkställt	Material för analys
Nej	Nej

Mottaget	Mottaget datum	Tid

Sätt på vilket uppgift lämnats

Upprättad av
Tobias Beckman

Uppgiften avser
PM manuellt sök eventuell flyktväg natten/morgonen 240322

Uppgift
Se kartbild över sökt område. Fyndplats för jacka preciseras i beslagspm.

/pa T. Beckman

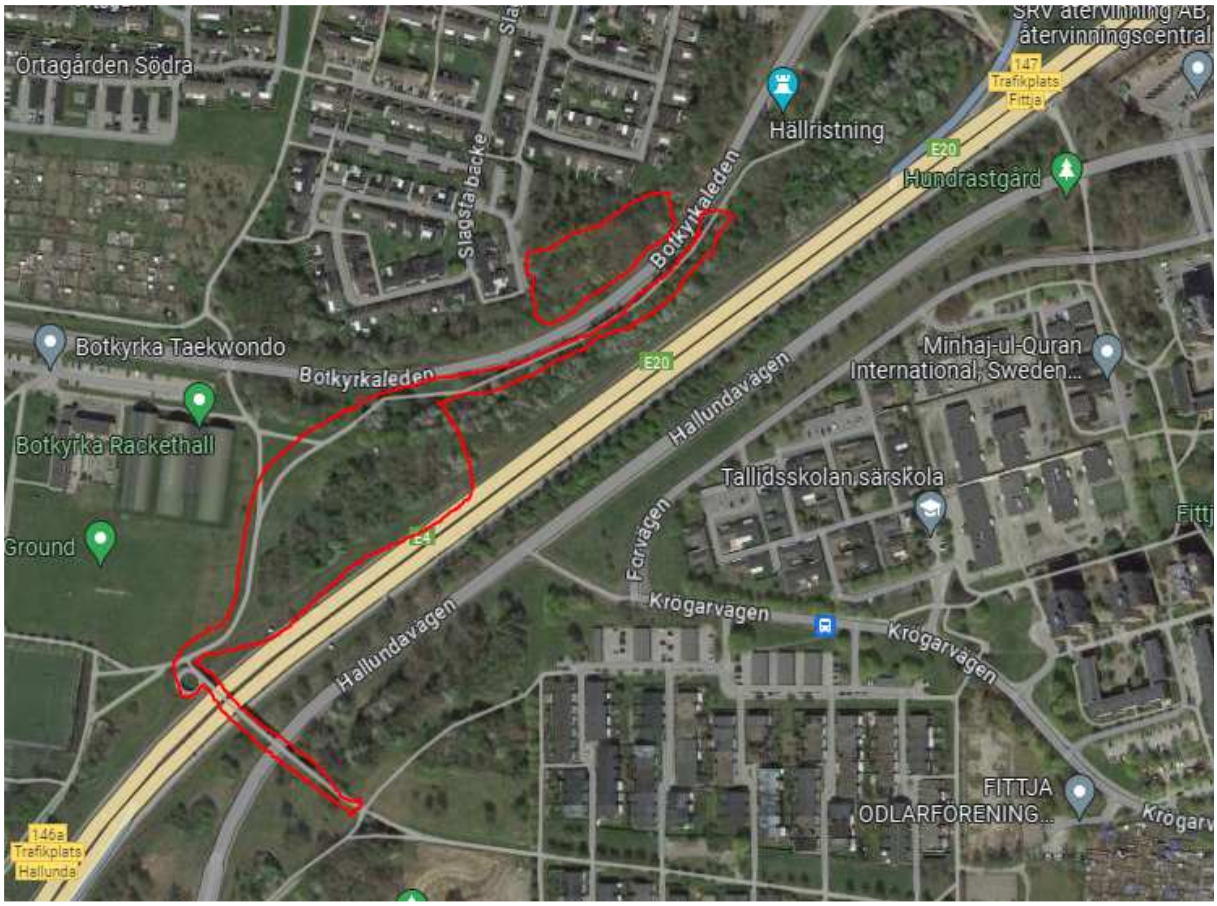
Ortagården Södra
Hällristning
SRV återvinning AB, återvinningscentral
147
Trafikplats Fittja
E20
Hundrastgård
Slagsta backe
Botkyrkaleden
Botkyrka Taekwondo
Botkyrkaleden
E20
Hallundavägen
Minhaj-ul-Quran International, Sweden...
Botkyrka Rackethall
Tallidsskolan särskola
Ground
E4
Förvägen
Krögarvägen
Krögarvägen
Hallundavägen
FITTJA ODLARFÖRENING...
146a
Trafikplats Hallunda

Polisen

PM

Överlämnade dödsbud

Signerad av

Signerad datum

Enhet	Diarienr
Region Stockholm, Operativ grupp 4 Rgn Sthlm	5000-K344621-24

Uppgiftslämnare	Datum	Tid
Rönnkvist, Violeta	2024-03-22	03:18

Beslag verkställt	Material för analys
Nej	Nej

Mottaget	Mottaget datum	Tid

Sätt på vilket uppgift lämnats

Upprättad av
Violeta Rönnkvist

Uppgiften avser
Dödsbud och information från anhöriga

Uppgift
240321 överlämnade patrull 39-1710 och 39-1720 dödsbud till anhöriga om att Emre Saygin blivit skjuten och avlidit av sina skador.
Dödsbudet överlämnades på Huddinge sjukhus. ca kl 00:00.
De anhöriga som är meddelade är:

Mamman Zubeyde Saygin 070-476 50 71
Emel Kilic tel 073 727 95 79
Mustafa Saygin 072-8682868
Faster Hatice Budak nr 0739-43 70 76

Senaste kontakten som en av systrarna hade med Emre var 240321 kl 15:12. Detta var via telefon. Nummer som systern pratade med honom på var 0737090109, troligtvis till hans flickvän Isabella. Allt var då som vanligt med honom.
Emre har pratat om att han har skulder, men detta har han gjort väldigt diffust, inga belopp eller personer har nämnts.

Flickvännen Isabelle ringde familjen kl 21;50 från Emres snapchatkonto och att sa att han var skjuten. Familjen vet ej om hon hade hans användaruppgifter till snapchat eller om det var från hans telefon.
Han var hemlig av sig. Familjen visste att han var kriminell men inget mera,

Information lämnas till familjen om att de kommer att få titta på kroppen vid ett senare tillfälle. Ett nummer till dödsfallshandläggaren i Syd lämnas över. Familjen lämnar Huddinge sjukhus kl 00:50.c

Senare under natten överlämnade ovan patrull även dödsbud till flickvännen Isabelle. Detta skedde kl 01:25, efter att förhör hållits med henne.

Polisen

PM

Omständigheter sjukhus

Signerad av

Signerad datum

Enhet	Diarienr
Region Stockholm, BF-IGV 5 LPO Södertälje	5000-K344621-24

Uppgiftslämnare	Datum	Tid
Johansson, Linn	2024-03-22	01:48

Beslag verkställt	Material för analys
Nej	Nej

Mottaget	Mottaget datum	Tid

Sätt på vilket uppgift lämnats

Upprättad av
Linn Johansson

Uppgiften avser

Uppgift
38-9200 tillsammans B977C blev av yttre ledning beordrade till Huddinge sjukhus för att möta upp anhöriga i avvaktan på besked om målsägandes tillstånd.

Väl på platsen befann sig ett 20-tal personer. Det framkom att en av personerna var målsägandes mamma tillsammans med andra vänner och släktingar.

Stämningen var tryckt och de anhöriga undrade vad patrullerna visste om händelsen. Under tiden anlände fler människor till Huddinge sjukhus för att invänta besked. Förhandlarna tog bland annat mamman och några fler från familjen åt sidan för att lämna dödsbud.

Då mamman kom tillbaka till huvudentrén där resterande av anhöriga och vänner stod så var hon märkbart upprörd och ledsen. Hon ropade kort åt några av de manliga vännerna som befann sig på platsen. Men vad som sades var oklart då det var på annat språk.

Personerna på plats var samtliga tagna av beskedet och flera grät. Familjen bad samtliga anhöriga och vänner att lämna sjukhuset. Efter några minuter så lämnade samtliga och lika så patrullerna.

I tjänsten,
Pa L. Johansson

Polisen

Avrapporteringspm

Iakttagelser Huddinge sjukhus

Signerad av

Signerad datum

Enhet	Diarienr
Region Öst, BF-IGV 6 LPO Värnamo	5000-K344621-24

Uppgiftslämnare	Datum	Tid
Tjäderborn, William	2024-03-22	02:06

Beslag verkställt	Material för analys
Nej	Nej

Mottaget	Mottaget datum	Tid

Sätt på vilket uppgift lämnats

Upprättad av
William Tjäderborn

Uppgiften avser
Polismans iakttagelser på Huddinge sjukhus

Uppgift
Under natten 21/3 till 22/3 åkte jag i patrull 38-9280 (Taktiskt nummer B977C) tillsammans med insp M. Thurén.
Vi blev beordrade upp till Huddinge sjukhus med anledning av att målsägandes anhöriga samlats där. Patrull 38-9200 beordras också.
Vi får till oss av 38-9200 att förhandlare är på väg till Huddinge sjukhus för att prata med anhöriga och lämna dödsbud.

När vi kommer till huvudentrén så är det ca 15 personer som möter oss där.
Målsägandens mamma tillsammans med svågrar till målsägande samt systrar. Det är också kompisar till målsägande på platsen.

Medans vi står och väntar ansluter det fler personer till platsen, män i åldrarna 20-45 år.

När förhandlare anländer så tar de med sig målsägandens mamma tillsammans med de närmast anhöriga in i ett separat rum.

Totalt skulle jag uppskatta att ca 40 personer totalt kom till sjukhuset med anledning av att de på något sätt känner målsägande.

Det var lugnt på platsen under hela tiden. Efter att dödsbud lämnats så lämnade samtliga personer.

Jag bar inte kroppskamera vid tillfället då jag inte haft utbildning på den än och filmade inget.

// Pa W. Tjäderborn

Polisen

PM

Anträffandet av beslag 2024-5000-BG34735-1

Signerad av

Signerad datum

Enhet	Diarienr
Region Stockholm, Grova brottssektion 1 PO Sthlm Syd	5000-K344621-24

Uppgiftslämnare	Datum	Tid
Börjesson, Felicia	2024-03-22	19:55

Beslag verkställt	Material för analys
Nej	Nej

Mottaget	Mottaget datum	Tid

Sätt på vilket uppgift lämnats

Upprättad av
Felicia Börjesson

Uppgiften avser

Uppgift
Undertecknad håller avspärrning vid Slagsta gårdsväg 8. I samband med det så kommer några barn fram till mig och säger att de har hittat en låda med skor intill skolan.
Ett av barnen springer fram och lyfter på locket till skolådan och där i ser jag att det ligger ett par svarta skor med vita ränder på. Skolådan känns felplacerad där och skorna är i vuxenstorlek.
Jag ber barnen att inte röra lådan något mer och sen står jag och vaktar skorna till kriminaltekniker kommer till platsen och säkrar dom.

I tjänsten//
Pa F. Börjesson

Polisen

PM

Id på kronvittne

Signerad av

Signerad datum

Enhet	Diarienr
Region Stockholm, Grova brott 1 PO Sthlm Syd	5000-K344621-24

Uppgiftslämnare	Datum	Tid
Kring, Gabriel	2024-05-01	21:15

Beslag verkställt	Material för analys
Nej	Nej

Mottaget	Mottaget datum	Tid

Sätt på vilket uppgift lämnats

Upprättad av
Gabriel Kring

Uppgiften avser
Id på kronvittne som befann sig inne på Paschas med Hatam

Uppgift

Undertecknad befinner sig i Fittja Centrum den 24-05-01 och anträffar Batuhan Cam (050813-1497). Undertecknad har jobbat i ärendet en del och vet att Batuhan befann sig inne på Paschas under skjutningen. Han har varit okänd fram tills nu men det finns flertalet bilder från övervakningskameror då han lämnar restaurangen tillsammans med Hatam.

Telefonnummer till Batuhan är 0763018347.

I tjänst
Polisassistent Gabriel Kring

Polisen

PM

Intransport HÄFÖ Petrus

Signerad av

Signerad datum

Enhet	Diarienr
Region Stockholm, BF-IGV 1 LPO Botkyrka	5000-K344621-24

Uppgiftslämnare	Datum	Tid
Krogh, Josefine	2024-03-21	23:13

Beslag verkställt	Material för analys
Nej	Nej

Mottaget	Mottaget datum	Tid

Sätt på vilket uppgift lämnats

Upprättad av
Josefine Krogh

Involverade personer	Personnummer/Orgnr	Roll
Akcan, Petrus		Berörd person

Uppgiften avser

Uppgift

37-1320 kommer till brottsplatsen strax efter 22 och får i uppgift att transportera in en HÄFÖ till Flemingsberg.
Patrullen möter upp annan patrull som står med vittnen på svart sida centrum. Petrus följer med till bilen framför tunnelbanan, via baksidan tunnelbana.
Innan Petrus sätter sig i bilen genomförs en skyddsvisitation samt eftersökande av mobiltelefon som ska tas i beslag. Mobiltelefonen ligger i hans vänstra ficka på tröjan och tas om hand av kollega. I övrigt hade han en bilnyckel, en nyckelknippa och cigaretter på sig.

Petrus är lugn men säger omgående att han känner sig snurrig och inte riktigt vet vad han har gjort sedan skjutningen skedde. Jag och kollegor i bilen upplever Petrus som chockad.
I bilen berättar Petrus att han inte riktigt kände målsäganden men har träffat honom ett par gånger tidigare. Han visste inte så mycket om honom, men säger att han tror att han bor med sin flickvän i Märsta. Han satt tillsammans med målsäganden på restaurangen Paschas när en maskerad person kommit in och skjutit målsäganden. Petrus försökte hjälpa målsäganden men hade sen lämnat brottsplatsen och tagit sin bil och åkt hem. Han hade sedan åkt tillbaka till brottsplatsen. Han säger att han inte riktigt vet vad han har gjort däremellan eller hur lång tid det tagit. Petrus nämner också i bilen att han inte vet om det var målsäganden som var målet i skjutningen eller om det var han. Petrus sa också att han inte har några fiender och inte förstår varför någon skulle skjuta mot honom om det var så.

Petrus säger flera gånger att han vill hjälpa till och vill berätta så bra som möjligt det han minns från händelsen. Han vill inte uppge sin kod till mobilen men säger att man kan tömma den och inte kommer hitta något. Han säger att om han visste något som kunde hjälpa skulle han säga det.

Hela intransporten och samtalet är filmat på kroppskamera:
u0083935, ca. 22:30-23:00 Fittja Centrum - Flemingsberg. Kollega som satt bak med Petrus, startade kamera i bilen på brottsplatsen och stängde av inne på Flemingsbergs station.
u0040085, ca. 22:30-23:00 Fittja Centrum - Flemingsberg. Kollega som satt passagerarsida fram.

Polisen

Tjänsteanteckning

Mä Hatam Altaiy hämtar sin mobiltelefon

Signerad av

Signerad datum

Enhet	Diarienr
Region Stockholm, Grova brott 1 PO Sthlm Syd	5000-K344621-24

Uppgiftslämnare	Datum	Tid
Hornegård, Richard	2024-04-10	15:36

Beslag verkställt	Material för analys
Nej	Nej

Mottaget	Mottaget datum	Tid

Sätt på vilket uppgift lämnats

Upprättad av
Richard Hornegård

Uppgiften avser
Mä Hatam Altaiy utlämning av mobiltelefon

Uppgift
I samband med att Hatam var på polisstationen i Flemingsberg för att hämta sin mobiltelefon (som varit i beslag), så berättade han att han sedan händelsen har haft svårt att sova, känner sig rädd och har tänkt skaffa en skyddsväst. Anledningen till det är att han varit på platsen för skjutningen och att han nu tror sig kunna vara en måltavla för andra. Han kan inte precisera, utveckla eller styrka det på något sätt. Med sig vid besöket hade han en vän (smal tonåring ca 170 cm lång med afrikanskt ursprung) som väntade kvar i receptionen under besöket.

Hatam vill inte berätta vilka som var med honom på restaurang Pascha aktuell kväll, trots att de också är målsägare i ärendet. Han frågade lite om ersättningsanspråk och blev hänvisad till sitt målsägarbiträde. Han hade inte besökt sjukvården för att dokumentera sina skador (en troligen sprucken trumhinna samt psykiska besvär). Han uppmanades att göra det så snarast möjligt, vilket han sa sig vara villig till, nu när han fått tillbaka telefonen. Hatam ville inte ha någon ytterligare hjälp av polis i nuläget, men har sedan tidigare fått kontaktuppgifter, och fick återigen påstötningar från undertecknad om att höra av sig om han skulle ändra sig.

Månadstabell för Tullinge A, mars 2024

Klimatnummer: 97100 **Latitud:** 59.1785 **Longitud:** 17.9093 **Höjd över havet:** 44.86 **m**

Tider anges i svensk normaltid (UTC+1)

	Lufttemperatur i °C											Nederbörd i mm			Snödjup i cm	Väder[3]	
Datum	Kl 01	Kl 04	Kl 07	Kl 10	Kl 13	Kl 16	Kl 19	Kl 22	Medel-värde	Max	Min	Kl 07	Kl 19	Dygn[4]		19-19	Datum
1	2.3	2.1	2.9	3.1	3.5	3.2	3.1	3.1	3.0	3.6	1.6	-	-	-			1
2	2.9	1.7	2.6	3.8	4.4	3.8	3.1	3.2	3.2	4.6	1.6	-	-	0.1			2
3	3.4	2.5	2.4	4.5	6.9	4.2	1.6	1.0	3.5	7.4	1.5	0.1	0.1	0.1			3
4	-1.2	-2.5	-0.7	0.6	4.3	3.1	-1.1	-1.4	0.6	5.5	-3.2	-	-	-			4
5	-0.3	0.6	0.5	1.4	1.2	0.8	-0.5	-0.5	0.3	1.4	-1.5	-	-	-			5
6	-1.4	-1.4	-1.4	0.0	3.7	4.1	-3.0	-4.6	-0.3	5.0	-3.0	-	-	-			6
7	-6.2	-7.3	-7.7	2.1	6.1	7.1	-2.7	-4.1	-2.0	7.2	-8.2	-	-	-			7
8	-5.4	-6.2	-6.1	0.8	4.5	4.5	-0.9	-1.7	-1.3	5.3	-6.5	-	-	-			8
9	-2.3	-2.3	-2.1	-1.0	-0.7	-0.9	-1.4	-1.5	-1.5	-0.4	-2.6	-	-	0.1[1]			9
10	-1.0	-0.7	-1.0	-0.2	-0.2	-0.4	-0.5	-0.8	-0.6	0.4	-1.7	0.1[1]	-	-			10
11	-3.1	-6.0	-6.1	3.0	3.9	2.6	-2.8	-4.7	-2.2	4.4	-7.7	-	-	-			11
12	-5.5	-7.3	-7.0	2.4	6.4	5.0	-1.1	0.1	-1.2	7.7	-8.2	-	-	<0.1[1]			12
13	0.6	0.2	0.5	2.3	2.9	3.3	2.2	2.3	1.5	3.4	-1.7	<0.1[1]	0.1	0.1			13
14	2.7	3.5	3.4	4.8	6.9	8.6	8.7	8.3	6.0	9.0	2.1	<0.1	<0.1	0.2			14
15	8.4	8.2	7.9	10.5	8.5	7.3	5.7	6.5	7.5	11.0	5.7	0.2	1.0	2.1			15
16	6.2	6.5	7.3	9.3	8.5	3.3	0.5	-0.6	5.2	10.0	0.5	1.1	5.3	5.8			16
17	-0.7	-1.2	-1.2	-0.3	0.7	-0.2	-2.1	-3.9	-0.9	1.1	-2.1	0.6	-	-			17
18	-6.1	-6.5	-5.5	-0.9	1.9	2.2	-3.2	-5.7	-2.7	2.8	-7.9	-	-	-			18
19	-7.3	-8.3	-5.6	0.7	3.9	2.3	-0.9	-1.4	-1.6	4.5	-8.8	-	-	<0.1			19
20	-2.7	-4.3	0.4	1.6	2.3	2.6	1.9	1.0	0.9	3.0	-5.2	<0.1	1.9	1.9			20
21	0.7	0.4	0.9	2.9	5.0	5.0	0.3	-0.2	2.0	5.4	-0.2	<0.1	0.1	1.7			21
22	2.8	2.5	2.8	3.6	4.3	7.9	3.8	4.7	3.6	7.9	-0.7	1.5	0.9	0.9			22
23	3.3	1.9	2.0	4.9	7.6	5.8	1.1	-0.9	3.4	8.3	0.9	<0.1	0.3	0.3			23
24	-2.3	-0.9	-0.8	4.2	2.9	1.7	0.9	-0.2	0.9	5.2	-2.3	-	-	-			24
25	-0.7	-1.0	-0.8	1.2	2.5	1.9	-0.4	-1.4	0.3	3.0	-1.2	-	-	-			25
26	-1.5	-1.0	-0.1	1.4	1.3	1.9	1.8	1.3	0.8	2.4	-2.3	-	1.7	1.7			26
27	0.8	1.4	2.7	5.8	6.1	6.3	3.7	-0.6	4.0	7.4	0.8	-	-	-			27
28	-0.6	1.8	3.3	8.3	8.5	8.7	5.6	6.7	5.2	9.8	-1.5	-	1.2	3.2			28
29	5.3	4.8	5.6	7.4	9.6	11.3	6.4	4.7	7.2	11.8	4.7	2.0	-	-			29
30	3.9	0.3	5.5	10.3	12.7	11.8	7.2	5.8	7.6	13.7	-1.4	-	-	-			30
31	4.3	3.6	4.4	5.3	8.1	7.1	4.1	3.3	5.4	8.8	2.7	-	-	-			31
1/4												-					1/4
Med/Sum	0.0	-0.5	0.3	3.3	4.8	4.4	1.3	0.6	1.9	5.8	-1.8	5.5	12.6	18.1			
Högsta	8.4	8.2	7.9	10.5	12.7	11.8	8.7	8.3	7.6	13.7	5.7	2.0	5.3	5.8			
Lägsta	-7.3	-8.3	-7.7	-1.0	-0.7	-0.9	-3.2	-5.7	-2.7	-0.4	-8.8						

Förklaringar till kolumnen för snödjup

S = Marken helt snötäckt; B = Snöfritt
SB = Marken till mer än hälften snötäckt
BS = Marken till mindre än hälften snötäckt

Förklaringar till kolumnen för väder

A=Snöhagel	X=Kornblixt
B=Snöbl. regn	Y=Snöyra
C=Ishagel	Z=Glattis
D=Dimma	Å=Åska
E=Regnbåge	Ä=Regnblandad snöby
F=Rimfrost	Ö=Snö
G=Dagg	)=Irisering
H=Halo	(=Hägring
I=Iskorn	/=Vindbyar
J=Isnålar	<=Stoftvirvlar
K=Krans	>=Sandstorm
L=Lågt snödrev	,=Duggregn
M=Småhagel	:=Dimmdagg
N=Norrsken	&=Tromb
P=Fuktdis	==Låg dimma
Q=Högt snödrev	+=Klar is
R=Regn	%=Rök
S=Snöby	;=Dimma avstånd
T=Torrdis	.=Underkyld dimma
U=Regnskur	?=Underkyld nederbörd
V=Dimfrost	@=Sankt Elmseld
W=Kornsnö	$=Obestämd nederbörd

[1] Interpolerat eller ändrat värde

[2] Statistikvärde baserat på ofullständiga data, dvs minst en observation saknas

[3] Koden betyder att väderfenomenet förekommit någon gång mellan klockan 19 dygnet före och klockan 19 angivet dygn

[4] Uppmätta värden från automatstationer, beräknat för övriga

Månadsvärden lufttemperatur

Medeltemp:	1.9 °C	Antal dygn med	
Avvikelse:	1.7 °C	Medeltemp < 0 °C:	10
Högsta dygnstemp:	7.6 °C den 30/3	Mintemp < 0 °C:	21
Högsta maxtemp:	13.7 °C den 30/3	Maxtemp ≤ 0 °C:	1
Lägsta dygnstemp:	-2.7 °C den 18/3	Maxtemp ≥ 25 °C:	0
Lägsta mintemp:	-8.8 °C den 19/3		

Månadsvärden nederbörd

Total nederbörd:	18.1 mm	Antal dygn med nederbördsmängd		Antal dygn med:
Andel av normal:	58.9%	≥ 0.1 mm:	13	Regn/regnskur:
Största mängd:	5.8 mm den 16/3	≥ 1.0 mm:	6	Snöfall/snöby:
Största snödjup:		≥ 5.0 mm:	1	Snöblandat regn:
		≥ 10.0 mm:	0	Duggregn:
		≥ 20.0 mm:	0	Dimma:
		≥ 40.0 mm:	0	

©SMHI

Månadstabell för Tullinge A, mars 2024

Klimatnummer: 97100 **Latitud:** 59.1785 **Longitud:** 17.9093 **Höjd över havet:** 44.86 **m**

Tider anges i svensk normaltid (UTC+1)

Datum	Vindens riktning och hastighet i m/s (medelvärde under 10 min)								Högstavärde under dygnet (max)		Lufttryck i hPa vid havets nivå							
	Kl 01	Kl 04	Kl 07	Kl 10	Kl 13	Kl 16	Kl 19	Kl 22	Medel	Byvind	Kl 01	Kl 04	Kl 07	Kl 10	Kl 13	Kl 16	Kl 19	Kl 22
1	S 3	SSE3	SE 3	SE 5	SE 4	SE 5	SE 5	SE 4	6.5	10.4								
2	SE 3	ESE2	ESE3	SE 4	SE 5	SE 4	ESE4	SE 3	5.7	8.7								
3	E 2	ENE2	NE 1	ENE2	ENE3	ENE3	ENE2	ENE2	4.7	7.3								
4	ENE1	0	NNE1	NE 2	NNE3	NNE5	NE 4	NE 5	5.6[2]	8.0[2]								
5	NNE3	NE 4	NE 5	NE 4	NE 4	NE 6	NE 2	NE 3	6.7	10.0								
6	NNE2	N 2	NNE2	NE 3	NE 2	NNW2	0	WSW1	3.8	5.7								
7	0	0	0	W 2	NNW3	NW 2	WSW1	0	4.5	6.7								
8	WSW1	WSW1	W 1	NW 3	NW 4	N 3	N 2	NE 2	4.8	6.6								
9	NNE3	N 1	NNE3	ENE3	ENE3	ENE3	NE 3	NE 2	4.0	5.9								
10	ENE2	E 3	E 4	E 5	E 6	ESE5	ENE3	ENE2	6.4	10.1								
11	NE 2	0	NE 1	E 3	ENE4	E 4	ENE1	N 1	5.1	8.3								
12	0	0	0	ENE2	SE 2	ESE4	ESE1	0	3.6	5.5								
13	SE 1	0	SSE1	SW 2	S 3	SSW2	SSE2	S 3	3.7	6.6								
14	S 4	S 6	S 4	SSW5	S 4	SSW3	SSW3	SW 3	6.4	11.5								
15	SW 4	SSW2	SSW3	SSW4	S 3	S 3	SSE3	S 3	5.4	9.8								
16	S 3	S 3	S 3	S 3	S 4	NW 5	NNW5	NNW6	7.6	13.0								
17	NNW8	NNW9	NNW10	N 9	N 8	N 8	N 6	NNW3	10.9	19.3								
18	NW 1	NNW2	NNW2	ENE2	NNE2	ESE1	SE 2	0	3.9	6.1								
19	0	0	0	SSE2	SW 3	S 3	SSE2	S 1	3.8	6.2								
20	SSE1	SE 1	S 2	SSE3	S 2	SSE1	WSW1	0	3.1	5.2								
21	0	0	0	NW 1	WNW2	NNW1	0	SW 1	2.6	4.0								
22	SSW2	SSW3	SSW4	SSW3	SSW3	WSW4	W 1	WSW4	5.9	9.5								
23	WSW4	WSW4	WSW5	WSW5	SW 5	WSW3	0	0	5.9	9.0								
24	SSW1	0	0	E 2	NE 4	NE 4	NE 2	NE 3	4.5	6.1								
25	ENE1	ENE1	ENE1	ESE2	SE 1	ESE4	SE 2	ESE2	3.6	4.9								
26	E 2	E 2	E 3	ESE5	ESE3	ESE3	SE 2	ESE3	5.4	7.9								
27	ESE3	E 3	E 3	SE 5	ESE6	ESE6	E 2	0	6.3	8.5								
28	SE 1	E 2	ESE2	ESE5	SE 7	ESE3	ESE3	ESE3	7.1	9.6								
29	SE 3	SSW2	SW 3	SW 3	WSW6	WSW4	SSE2	SSE1	6.6	9.6								
30	SSW1	0	W 2	WNW2	SSW5	SSW3	S 2	S 1	4.5	6.7								
31	SE 2	ENE1	E 3	ENE2	ESE4	E 3	0	WNW1	4.4	7.1								
Medel	2.0	1.9	2.4	3.4	3.8	3.6	2.1	1.9			-	-	-	-	-	-	-	-
Högsta	8.1	9.3	9.6	8.6	7.8	8.2	5.9	5.5	10.9	19.3[2]	-	-	-	-	-	-	-	-
Lägsta	0.0	0.0	0.0	1.4	1.0	1.2	0.0	0.0			-	-	-	-	-	-	-	-

Vindhastighetsfördelning baserat på observationer kl 7, 13 och 19

Riktning	N	NE	E	SE	S	SW	W	NW	Lugnt[3]
Medelvindhastighet m/s	4.6	2.7	2.8	3.5	2.8	3.8	1.6	2.8	
Procentuell fördelning	8.6	16.1	17.2	14.0	17.2	7.5	6.5	3.2	9.7

Vindhastighetsfördelning baserat på observationer var tredje timme

Riktning	N	NE	E	SE	S	SW	W	NW	Lugnt[3]
Medelvindhastighet m/s	4.5	2.8	2.7	3.2	2.8	3.1	2.2	2.4	
Procentuell fördelning	8.1	15.3	16.5	14.9	15.7	8.1	5.6	4.4	11.3

Vindhastighet

Månadens medelvindhastighet: 2.6 m/s

Antal dygn med vindhastighet

≥ 8 m/s: 1

≥ 14 m/s: 0

≥ 21 m/s: 0

≥ 25 m/s: 0

Baserat på observationer var tredje timme

Månadsmedeltryck

Vid havets nivå:

Vid stationens nivå:

Baserat på observationer kl 13

[1] Interpolerat eller ändrat värde

[2] Statistikvärde baserat på ofullständiga data, dvs minst en observation saknas

[3] Med lugnt väder avses växlande vind eller vindstilla

©SMHI

Väderförhållanden vid brottstillfället , 2024-04-09 13:01 diarienr: 5000-K344621-24

Månadstabell för Tullinge A, mars 2024

Klimatnummer: 97100 **Latitud:** 59.1785 **Longitud:** 17.9093 **Höjd över havet:** 44.86 **m**

Tider anges i svensk normaltid (UTC+1)

	Relativ fuktighet i procent									Sikt i kilometer								Molnighet i procent samt aktuellt väder som kod[5]									
Datum	Kl 01	Kl 04	Kl 07	Kl 10	Kl 13	Kl 16	Kl 19	Kl 22	Dygn[3]	Kl 01	Kl 04	Kl 07	Kl 10	Kl 13	Kl 16	Kl 19	Kl 22	Kl 01	Kl 04	Kl 07	Kl 10	Kl 13	Kl 16	Kl 19	Kl 22	Dag[4]	Dygn[3]
1	89	94	96	99	99	99	99	99	97[2]	14.1	8.3	6.0	1.2	2.5	1.6	2.0	3.8		P	P	P	P		P		-	-
2	99	99	99	95	91	91	94	94	95[2]	3.9	3.2	5.6	7.9	11.4	12.7	8.4	9.0	P	P	P	P			P	P	-	-
3	91	94	96	89	78	82	93	95	90[2]	13.4	11.3	8.1	13.8	23.7	17.4	10.7	8.8			U					P	-	-
4	97	98	99	99	83	82	97	96	94[2]	3.0	1.4	0.6	2.7	21.3	22.6	6.8	10.2	P		D				P		-	-
5	94	91	90	83	82	82	87	93	88[2]	9.8	10.7	13.9	44.7	50.0	50.0	50.0	37.8	P								-	-
6	92	94	93	87	68	61	92	97	86[2]	50.0	33.6	20.7	44.3	50.0	41.2	45.2	16.5									-	-
7	96	93	94	77	51	43	84	96	79[2]	24.6	50.0	46.5	45.5	44.4	50.0	50.0	50.0									-	-
8	95	95	93	81	65	62	87	86	83[2]	38.7	46.3	46.8	42.2	39.0	49.2	50.0	50.0									-	-
9	83	83	88	81	79	83	86	93	84[2]	50.0	33.1	50.0	50.0	50.0	50.0	43.8	49.4									-	-
10	76	70	67	63	65	67	70	82	70[2]	50.0	50.0	50.0	50.0	50.0	50.0	50.0	50.0									-	-
11	93	95	94	68	61	65	87	97	83[2]	50.0	25.9	40.7	44.6	39.8	47.9	48.7	3.1								P	-	-
12	97	95	95	79	46	60	91	91	82[2]	13.7	29.6	50.0	49.2	43.5	41.6	42.4	32.3									-	-
13	93	97	97	85	81	81	90	93	90[2]	18.0	7.0	5.5	28.7	36.7	43.1	33.8	29.8		P	P						-	-
14	96	92	96	95	88	83	88	94	92[2]	6.4	5.0	3.1	4.2	8.7	37.3	50.0	18.3	P	P		,	P			U	-	-
15	90	91	90	79	94	93	94	94	90[2]	50.0	50.0	50.0	28.1	6.2	5.5	4.5	5.3					U	R	P	U	-	-
16	97	99	97	92	91	95	94	94	95[2]	5.1	2.8	4.3	10.0	7.3	6.0	4.1	5.5	P			U	P	R	P		-	-
17	82	77	67	60	49	50	53	69	64[2]	45.7	46.8	50.0	49.3	48.9	50.0	50.0	50.0									-	-
18	80	77	69	46	45	46	83	94	68[2]	50.0	50.0	50.0	50.0	48.6	50.0	50.0	50.0									-	-
19	95	93	93	73	59	64	88	95	83[2]	50.0	50.0	50.0	45.1	50.0	50.0	50.0	49.8									-	-
20	93	97	95	97	98	97	98	99	97[2]	26.6	12.4	4.2	3.6	2.2	5.5	1.8	1.0			Ö	R	U	P	P	D	-	-
21	99	99	99	97	82	84	98	99	95[2]	0.3	0.3	0.5	6.7	46.3	48.4	12.4	1.1	D	D	D	P				P	-	-
22	94	96	97	97	98	90	96	89	95[2]	31.0	7.1	3.4	2.7	2.4	37.5	16.6	17.1		,	P		P				-	-
23	84	85	87	75	61	75	97	98	83[2]	16.5	20.0	15.8	21.2	25.1	43.6	32.5	2.4						U		P	-	-
24	98	98	99	85	87	86	85	84	90[2]	12.7	27.2	17.7	34.9	50.0	50.0	50.0	50.0									-	-
25	86	83	81	70	65	71	81	86	78[2]	50.0	50.0	50.0	50.0	50.0	50.0	50.0	50.0									-	-
26	88	88	86	86	96	97	99	99	92[2]	50.0	50.0	46.4	7.8	6.2	27.5	2.7	5.8				Ö	R			P	-	-
27	99	99	97	86	80	77	84	98	90[2]	4.3	7.0	8.8	17.7	27.2	28.7	31.4	4.9	P	P	P					P	-	-
28	99	94	90	70	67	66	95	97	85[2]	0.4	14.6	29.2	50.0	37.3	50.0	10.4	6.7	D						R	U	-	-
29	99	99	99	91	68	61	78	88	85[2]	0.5	2.8	3.0	24.3	50.0	50.0	50.0	37.4	D		P						-	-
30	91	98	99	69	53	60	81	88	80[2]	34.1	0.5	21.6	32.1	45.7	50.0	50.0	50.0		D							-	-
31	95	97	94	88	76	80	91	96	90[2]	17.8	7.2	50.0	50.0	50.0	50.0	45.0	20.9		P							-	-
Medel	92	92	91	82	74	75	88	93	86	25.5	23.0	25.9	29.4	33.0	37.7	32.4	25.1	-	-	-	-	-	-	-	-	-	-
Högsta	99	99	99	99	99	99	99	99	97	50.0	50.0	50.0	50.0	50.0	50.0	50.0	50.0	-	-	-	-	-	-	-	-	-	-
Lägsta	76	70	67	46	45	43	53	69	64	0.3	0.3	0.5	1.2	2.2	1.6	1.8	1.0	-	-	-	-	-	-	-	-	-	-

Molnighet	
Antal klara dagar:	Klart = molnmängd kl 7, 13, 18 i medeltal ≤ 25%
Antal mulna dagar:	Mulet = molnmängd kl 7, 13, 18 i medeltal ≥ 75%

[1] Interpolerat eller ändrat värde
[2] Statistikvärde baserat på ofullständiga data, dvs minst en observation saknas
[3] Dygnsmedel baserat på åtta observationer klockan 1, 4, 7, 10, 13, 16, 19 och 22
[4] Dygnsmedel baserat på tre observationer klockan 7, 13 och 19
[5] Förklaring till kod för aktuellt väder hittas på Månadstabellens sida 1

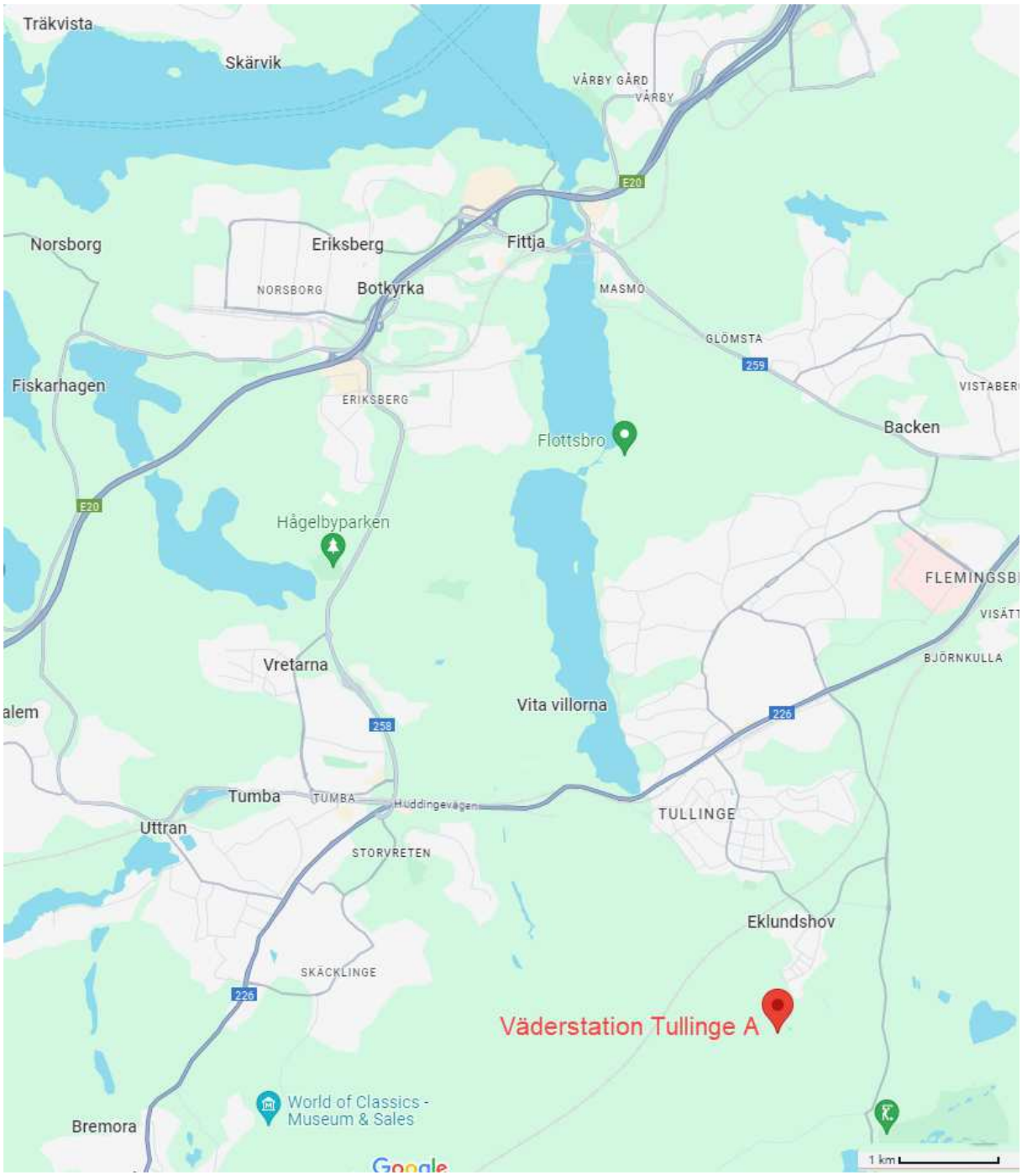
Träkvista
Skärvik
VÅRBY GÅRD
VÅRBY
E20
Norsborg
Eriksberg
Fittja
NORSBORG
Botkyrka
MASMO
GLÖMSTA
259
Fiskarhagen
ERIKSBERG
Flottsbro
Backen
E20
Hågelbyparken
FLEMINGSB
VISÄTT
BJÖRNKULLA
Vretarna
Vita villorna
258
226
Tumba
TUMBA
Huddingevägen
TULLINGE
Uttran
STORVRETEN
Eklundshov
SKÄCKLINGE
226
Väderstation Tullinge A
World of Classics - Museum & Sales
Bremora
1 km

Stationsnamn
Tullinge A

Datum	UTC tid	Lufttempratur	Nederbörd	Byvind
2024-03-21	17:00:00	0.7	0.0	1.3
2024-03-21	18:00:00	0.3	0.0	1.0
2024-03-21	19:00:00	0.2	0.0	1.0
2024-03-21	20:00:00	0.3	0.0	1.0
2024-03-21	21:00:00	-0.2	0.0	1.5
2024-03-21	22:00:00	1.9	0.0	2.8
2024-03-21	23:00:00	2.6	0.0	3.8

Region Stockholm

Po Nord

Spaningssektionen

Mats Lindström

Spaningsledare

PM

Mord i gängmiljö

PM

Innehållsförteckning

1 Inledning 1

2 Viktiga företeelser vid mord i gängmiljö. 1

3 Vilka är beredda att begå ett kontraktsmord och varför vill man det? 2

3.1 ”*Att brösta en fyra för att bli en hundragubbe*” 2

3.2 Varumärke 2

3.3 Unga utförare 2

4 Förklaring av Slangord/viktiga ord 3

5 De tre faserna i genomförandet av ett mord i gängmiljö 5

5.1 Förberedelsefasen (Kartläggning och Planering) 5

5.2 Utförande fasen (Mordet) 6

5.3 Efterfasen (Flykt och städning) 6

1 Inledning

I min roll som spaningsledare har jag under flera år haft stor tillgång till material från hemliga tvångsmedel, telefontömningar och inte minst genom det omfattande och innehållsrika chattmaterial som Polisen fått ta del genom bla de krypterade chattarna Encro, SKY samt Anom. Men också i egna förundersökningar där SIGNAL och Wickr har haft stor betydelse. Genom att ta del av materialet så har bilden av hur mord planeras och genomförs till stor del ändrats. Framför allt har planläggningen av mord och den stora förekomsten av mordkontrakt blivit exponerad.

2 Viktiga företeelser vid mord i gängmiljö.

I många mord som vi ser i gäng/nätverksmiljö finns det inte alltid ett strikt personligt motiv för gärningsmannen att begå ett mord.

- Motivet för mordet kan vara att det gynnar det gäng/nätverk som gärningsmannen tillhör eller som en hämnd för något som offret gjort emot gänget/nätverket.

- Motivet kan också var strikt ekonomiskt. Det finns pengar att tjäna på att mörda någon och man tar mot betalning på sig att utföra mordet.

- Generellt sett ser vi oftast att beställaren av mordet är en person i en ledande ställning i ett gäng/nätverk eller en etablerad kriminell aktör medans utförarna, klivarna, mördarna oftast är unga personer från 14 till 20 år.

3 Vilka är beredda att begå ett kontraktsmord och varför vill man det?

I många kriminella gäng så finns det unga människor som snabbt vill göra en kriminell karriär. Det bästa sättet enligt många på gatan är att begå ett mord åt sitt nätverk för at få ett bra CV.

3.1 *”Att brösta en fyra för att bli en hundragubbe”*

I norra Stockholm fanns ett uttryck ”*Att brösta en fyra för att bli en hundragubbe*” Det betyder att man är beredd att sitt fyra års sluten ungdomsvård för mord för att bli en hundragubbe, dvs få den statusen i nätverket.

3.2 Varumärke

Ett rykte som kriminell handlar mycket om att ha ett varumärke, det varumärket är starkt förknippat med ditt våldskapital. Exempelvis kan en person som begått ett mord åt ett nätverk och därmed skaffat sig ett starkt varumärke få chansen att köpa ett större narkotikaparti på avbetalning (krita). Tack vare sitt rykte och våldskapital kommer han ha större möjligheter att i sin tur driva in betalning för narkotikan samt att han ju visat sig lojal och pålitlig genom mordet. Man får också hög status om man begått ett mord, Känslan av att man helt plötsligt är någon i andras ögon är en viktig drivkraft. Man får respekt, erkännande och status.

3.3 Unga utförare

Många nätverk rekryterade utförare från LSU, LVU och HVB hem. Man fritog i flera fall gärningsmän från LVU/LSU för att begå mord. I andra fall har man hjälpt dem att rymma genom att fixa tågbiljetter eller hämtat dem med bil.

I materialet i de olika krypterade chattarna Encro, Sky, Anom, finns flera exempel på unga personer i åldern från 14 till 18 år som har efterfrågat om det inte finns några mordkontrakt för att de behöver pengar. Utförarna har i de här fallen oftast ingen personlig koppling till

offret alls. Detta har också medfört att i flera mord har man av misstag skjutit fel person eller mot helt fel lägenhet just beroende på att utförarna inte känner offret.
I flera fall har gärningsmännen tom varit under 15. Det finns ett antal exempel på gärningsmän på kontraktsmord/ mordförsök i åldrarna 11-14 år.

4 Förklaring av Slangord/viktiga ord

- Klivare: Klivare är den som utför jobbet. Den som kliver in och utför rånet, utför mordet eller går in i lokalen vid utförandet av den grova stölden.
- Att Kliva. Att genomföra rånet, mordet.
- Klivisch på någon. Det är vanlig att man tex utrycker sig" Bror finns det klivisch på honom, man har goisch på honom. Aaah det finns en halvkanin på han".
  Vilket betyder: Finns det pengar på att mörda honom ? Man har någon som kan säga var han är till mördarna. Ja det finns en halv miljon på honom om man mördar honom
- Tryckisch: Trycklägenhet en lägenhet som är "grön" och inte kopplad till personerna. Ofta tillfälligt lånad ngt dygn vid tiden för mordet

- Goare/goisch: Goare är en person som deltar i en brottsplan med att ge klartecken (Goa brottet). Tex en person som berättar för utförarna av ett mord var offret befinner sig eller en som kan se till att offret befinner sig på en viss bestämd plats som Goaren sedan meddelar utförarna av mordet.

- Goishlur. Den brottstelefon som Goaren använder i sin kommunikation med utförarna/mördarna**.**

- Araba Bil på arabiska

- Kanin: Slanguttryck för 1 miljon kronor. 1 kanin =1 miljon

- Tabbe. Tabbe förkortning av turkiskan Tabanja som betyder pistol/revolver. Kan betyda misstag också.

- Kalle: Förkortning på Kalashnikov AK-47 en helautomatisk karbin.

- Anna-Karin, Karin : Slang för AK 47 . *Ex Bror ska jag hämta Karin . Ahhh gör det. Men har du mat till den. Ahh jag har 30 st.* Betydelse ;Skall jag hämta AK – 47 an. Ja gör det. Har du ammunition till den. Ja jag har 30 stycken.

- Para. Slangutryck för pengar/pengarna

- Stasha/Stachade: Slang för att gömma/förvara. Jag stachade tabben i Araban = Jag gömde pistolen i bilen.

- Äzi =Marijuana

- Abi förkortning av Abiat som betyder vit, vanligt uttryck för Kokain

- Zutt =Hasch

- Jappa Mörda någon eller ha sex

- Jappare mördare/skyttar

- Hadid arabiska för järn

- Wakisch/ Wacka någon betyder att man mördar någon.

- 100 gubbe= En person som är pålitlig och lojal och som är respekterad som ställer upp.

- Opps/Oppsen = motståndare/ opposition/ Fienden. En bror till en Opp är också en Opp så vi japp han också. En bror till en fiende är också en fiende.

- Vi ska trycka på Oppsen på deras gård och göra en trapp på dom och Jappa dem. Vi skall vänta på fiendens gård och göra en fälla på dem och skjuta dem

- Brösta= Att brösta något betyder att man tar ansvar för något eller tar på sig något. EX Bror dom hittade en Tabbe hemma hos Ahmed, Kan du hitta en unge som går in och bröstar den. Bror dom har hittat en pistol hemma hos Ahmed, Kan du hitta en ung person som går till polisen och erkänner att den är hans.

5 De tre faserna i genomförandet av ett mord i gängmiljö

Ett mord har oftast ett antal roller som skall fördelas. En rad saker som skall lösas innan mordet genomförs. Man måste också bestämma vad som skall ske och vem som skall göra vad efter att mordet är genomfört. När var och hur. Innan under och efter.

5.1 Förberedelsefasen (Kartläggning och Planering)

Man ordnar utförare/klivare (om man inte vill begå mordet själv), vapen, flyktfordon, kläder, tryclägenhet, brottstelefoner samt kartlägger offret och bestämmer plats för mordet samt hittar en goare vid behov. Nätverken använder också i stor utsträckning sk möjliggörare i planeringen av mord. Dessa personer är ofta inte speciellt förekommande i polisens register. Möjliggörarna är ofta unga tjejer. De får boka lägenheter, köpa biljetter, flytta vapen, köpa mat till klivare osv.

- Tryclägenhet (tryckisch) är en "grön lägenhet" som man tillfälligt lånar som inte har någon knytning till gärningsmännen. Där man skall uppehålla sig efter mordet och kanske innan. Där man kan förvara kläder och vapen och utförare.

- Som en viktig del av kartläggningen/lokaliseringen av offret försöker man hitta en Goare. En Goare är en person som, ofta mot betalning, kan berätta var offret uppehåller sig eller kan se till att offret dyker upp på en bestämd plats där han kan

mördas tex genom att boka ett möte med offret eller hänga med offret och i smyg lämna uppgifter till mördarna.

- Vem gör vad efter mordet. Kläder, vapen telefoner måste tas om hand av någon och det måste bestämmas innan. Vart skall mördarna ta vägen efteråt, var skall de byta om och var skall de slutligen skall trycka efter mordet.

5.2 Utförande fasen (Mordet)

Offret är kartlagt och gärningsmännen är klara att utföra mordet. När de fått klartecken av Goaren så är de beredda att utföra mordet. Man skrider till verket.

5.3 Efterfasen (Flykt och städning)

Efter mordet vill mördarna skyndsamt bli av med kläder, vapen brottstelefoner och snabbt komma till trycklägenheten. Oftast möter de upp någon/några direkt efter mordet som tar hand om vapen, kläder och brottstelefoner. Mötet med mottagare av kläder och vapen är en mycket viktig del av efterfasen. Överlämnandet är noggrant planerat innan mordet så att utförare och mottagare vet exakt var detta skall ske och hur detta skall gå till.

Polisen

Region Stockholm
Forensikgrupp 1 & 2 / Sthlm - City
Norra Agnegatan 35
106 75 STOCKHOLM

Datum
2024-03-22

Diarienummer
K344621-24
5311/13322-24

PM

Inledande uppgifter

Undersökningen begärd av:	RIL Martin Wiström.
Anledning till undersökningen:	Anmälan om mord.
Handläggare:	Kriminaltekniker Erik Lilja.
Medundersökare:	Kriminaltekniker Amalia Ullman.
Plats och tider för undersökningen:	Krögarvägen 2, Norsborg. Undersökningen påbörjades den 21 mars 2024 kl. 23:20 och avslutades den 22 mars kl. 04:30.

Vi kriminaltekniker blev beordrade till ovan adress för att göra en brottsplatsundersökning. De initiala uppgifterna vi fick innan undersökningen var att gärningspersoner öppnat eld med skjutvapen mot målsäganden som flytt in på en restaurang där han sökt skydd på en toalett innanför köket. Mannen hade flyttats ut från toaletten till restaurangens kök av personer på plats, som gjort HLR. Målsäganden förklarades avliden av akutläkare efter att livsuppehållande åtgärder avbrutits kl. 21:36.

Utsidan

Vapenhund biträdde på plats och kom till flertalet markeringar. I gången utanför restaurangen anträffades tre patronhylsor av kalibern 7,62x39. Vidare bakom restaurangen och bortanför mellan huskropparna anträffades ytterligare en patronhylsa och två patroner på marken, samtliga i kaliber 7,62x39.

I gången utanför restaurangen iakttogs en skottskada i ett fönster till en butik. Skador från vad som bedömdes vara islag av kulor i tegelfasaden iakttogs ovanför och bredvid ingången till restaurangen. En skottskada iakttogs i glasrutan till entrédörren som enligt uppgift stått uppställd i samband med händelsen.

Insidan

Inuti restaurangen iakttogs en skottskada i en stol vid ett av borden. Skadan var i övre delen av ryggstödet ca 81cm ovanför golvet. Skadan var genomgående. Splitter av trä iakttogs på soffan och stolarna bakom stolen där enligt uppgift målsäganden och hans sällskap tidigare suttit och ätit. Ytterligare en skottskada iakttogs i en av plattorna som utgjorde undertaket i restaurangen. Skadan var genomgående och en skada på ett ventilationsrör iakttogs i utrymmet ovanför takplattan.

Innanför kassadisken iakttogs spår av blod i form av droppar och utstruket blod på golvet som följde in i köket där målsäganden låg på rygg avliden. Kläderna var delvis uppklippta efter att sjukvården genomfört livsuppehållande åtgärder. Blod iakttogs på golvet i utrymmet bakom kroppen och på den toalett som fanns längst in till höger innanför köket.

Kroppen
På kroppen iakttogs skador från skjutvapenvåld där minst en kula trängt genom vänstra sidan av bålen. En genomgående skada iakttogs i vänster överarm där skadan korrelerade med skadan i bålen. På höger sida av bålen iakttogs en större blånad som spände i underhuden. Nedanför blånaden iakttogs en skada i huden som bedömdes vara efter en skottskada. Spår i form av nagelskrap och fingeravtryck säkrades från kroppen innan Politi förde kroppen till RMV, Solna.

Övrigt

- Händelsen finns på film från kameror i området, se Bildex.
- UAS-gruppen genomförde 360º fotografering av närområdet.
- Vapenhund biträdde platsundersökningen.
- Samtliga bilder inlagda i Filip.
- Spår och gods från platsundersökningen förvaras hos ansvarig kriminaltekniker i City, Kronoberg. Beslag från misstänkta förvaras i Flemingsberg.
- Patronhylsor och patroner är överlämnade till NFC (ambitionshöjning vapen) för preliminär bedömning enligt gällande rutin.

Avspärrningen av restaurangen består efter avslutad undersökning. En utökad undersökning kommer att genomföras under fredagen i restaurangen och i butiken med skottskada i fönstret mot gången. Syftet är att eftersöka kulor efter skadorna i butikens fönster och i undertaket inne i restaurangen. Beslut i samråd med RIL.

Beslag

Material-märkning	Beslagsnr	Beskrivning	Platsbeskrivning	Tillvarataget av
2024-5000-BG34431-1	2024-5000-BG34431-1	Kalsonger	På kroppen som låg i köket	Erik Lilja, Amalia Ullman
2024-5000-BG34431-2	2024-5000-BG34431-2	Byxor	På kroppen som låg i köket.	Erik Lilja, Amalia Ullman
2024-5000-BG34431-3	2024-5000-BG34431-3	Bälte	På kroppen som låg i köket.	Erik Lilja, Amalia Ullman
2024-5000-BG34431-4	2024-5000-BG34431-4	Collegetröja	På kroppen som låg i köket.	Erik Lilja, Amalia Ullman
2024-5000-BG34431-5	2024-5000-BG34431-5	T-shirt	På kroppen som låg i köket.	Erik Lilja, Amalia Ullman
2024-5000-BG34431-6	2024-5000-BG34431-6	Strumpor ett par	På kroppen som låg i köket.	Erik Lilja, Amalia Ullman
2024-5000-BG34431-7	2024-5000-BG34431-7	Skor	På kroppen som låg i köket.	Erik Lilja, Amalia Ullman
2024-5000-BG34431-8	2024-5000-BG34431-8	Ring	På kroppen som låg i köket. Hö ringfinger	Erik Lilja, Amalia Ullman
2024-5000-BG34431-9	2024-5000-BG34431-9	Kontanter	3x100 1x50 Låg på golvet i köket bredvid kroppen.	Erik Lilja, Amalia Ullman

Material-märkning	Beslagsnr	Beskrivning	Platsbeskrivning	Tillvarataget av
2024-5000-BG34431-10	2024-5000-BG34431-10	Cigarettpaket	Cigarettpaket innehållandes två st cigaretter. Låg på golvet i köket, bredvid kroppen.	Erik Lilja, Amalia Ullman
2024-5000-BG34431-11	2024-5000-BG34431-11	Tändare	Låg på golvet i köket, bredvid kroppen.	Erik Lilja, Amalia Ullman
2024-5000-BG34431-12	2024-5000-BG34431-12	Jacka	Hängde på en stol vid borden i restaurangen.	Amalia Ullman, Erik Lilja
2024-5000-BG34436-1	2024-5000-BG34436-1	Patron (hundmark 9)	Låg på gångväg bakom restaurangen tillsammans med patronhylsa (hundmarkering 1).	Erik Lilja
2024-5000-BG34436-2	2024-5000-BG34436-2	Patron (hundmark 2)	Patronen låg på marken, mitt på gården bakom restaurangen.	Erik Lilja
2024-5000-BG34436-3	2024-5000-BG34436-3	Flergångskasse	Låg på marken utanför restaurangens ingång.	Erik Lilja

Spårmaterial

Material-märkning	Beskrivning	Platsbeskrivning	Säkrat av
2024-5000-SM2184-1	Patronhylsa, kal 7.62 x 39	Gångväg mellan husen Krögarv 2 och 17, högst upp, (hundmarkering nr 1)	Erik Lilja
2024-5000-SM2184-2	Patronhylsa, kal 7.62 x 39, märkt "7,62 x 39 WOLF".	Gångväg vid hörnet mot gången (hundmarkering 7).	Erik Lilja
2024-5000-SM2184-3	Patronhylsa, kal. 7,62 x 39, märkt "7,62 x 39" WOLF".	På gångväg, hörnet mot gångtunneln, (hundmarkering 10)	Erik Lilja
2024-5000-SM2184-4	Patronhylsa, kal. 7,62 x 39", märkt "7,62 x 39 WOLF".	Gången mellan innergården och pizzerian, "hundmarkering nr 18".	Erik Lilja
2024-5000-SM2184-5	Eventuellt sekret säkrat på tops	Nagelskrap vänster hand från avliden, 961029-7955 Saygin, Emre.	Amalia Ullman
2024-5000-SM2184-6	Eventuellt sekret säkrat på tops	Nagelskrap, höger hand, från avliden 961029-7955 Saygin, Emre.	Amalia Ullman
2024-5000-SM2184-7	Blodlik besudling säkrat på tops	Insidan av inre entrédörren till pizzerian, nedre delen.	Amalia Ullman

Erik Lilja
Kriminaltekniker

Polisen

Region Stockholm
Forensikgrupp 5 & 6 / Sthlm Syd
Björnkullavägen 9
141 81 HUDDINGE

Datum
2024-04-16

Diarienummer
K344621-24
5311/13322-24

Protokoll över brottsplatsundersökning

Inledande uppgifter

Undersökningen begärd av:	Kriminalteknikerna Amalia Ullman och Erik Lilja
Anledning till undersökningen:	Förundersökning avseende mord.
Undersökningsansvarig: Medundersökare:	Kriminaltekniker Anna Eriksson Kriminaltekniker Roger Singstedt
Plats och tider för undersökningen:	Fittja Torg, Norsborg. Undersökningen påbörjades den 22 mars 2024 kl. 09.20 och avslutades den 22 mars 2024 kl. 11.55.
Avspärrning och bevakning:	Avspärrat och bevakat av poliser.
Övrig information:	Kompletterande brottsplatsundersökning efter att en man avlidit efter att ha skjutits i pizzeria Pascha i Fittja centrum.

Initiala uppgifter

Kriminalteknikerna Ullman och Lilja hade utfört brottsplatsundersökning under natten den 21-22 mars. De ville ha biträde med en del återstående kriminaltekniska åtgärder som preciserades:

- Söka efter kula på innertaket på pizzeria Pascha.
- Utröna om det finns en kvarvarande kula i en beskjuten stol på pizzeria Pascha.
- Söka efter kulor och patronhylsor i skorastren i pizzeria Paschas entré.
- Söka efter patronhylsor till vänster om entrén till pizzeria Pascha (där de anträffat en plastpåse).
- Söka efter en kula i butiken Fittja skor och väskor i vars fönster det finns ett kulhål.

I samband med att vår undersökning avslutades begärde utredningsledare Winsnes att vi skulle undersöka i fall det fanns några skospår i portalen/gångtunneln utanför pizzeria Pascha och Fittja skor och väskor. Vi fick ett foto som utvisade exakt position för var skospåren skulle eftersökas.

Iakttagelser och undersökningar

Pizzeria Pascha

Skorastren och marken till vänster om entrén synades efter kulor och patronhylsor. Inget anträffades dock.

Skottskadan på den beskjutna stolen i pizzerian synades i syfte att söka efter kuldelar. Inga kuldelar anträffades.

En av takplattorna i pizzerian var nedtagen. Vi tog ner flera takplattor i syfte att söka efter kulor/kuldelar. Ovanför takplattan direkt till vänster (sett från entrén) om den redan nedtagna satt ett kulfragment i en sönderskjuten kabel. I övrigt anträffades inga kulor/kuldelar på innertaket.

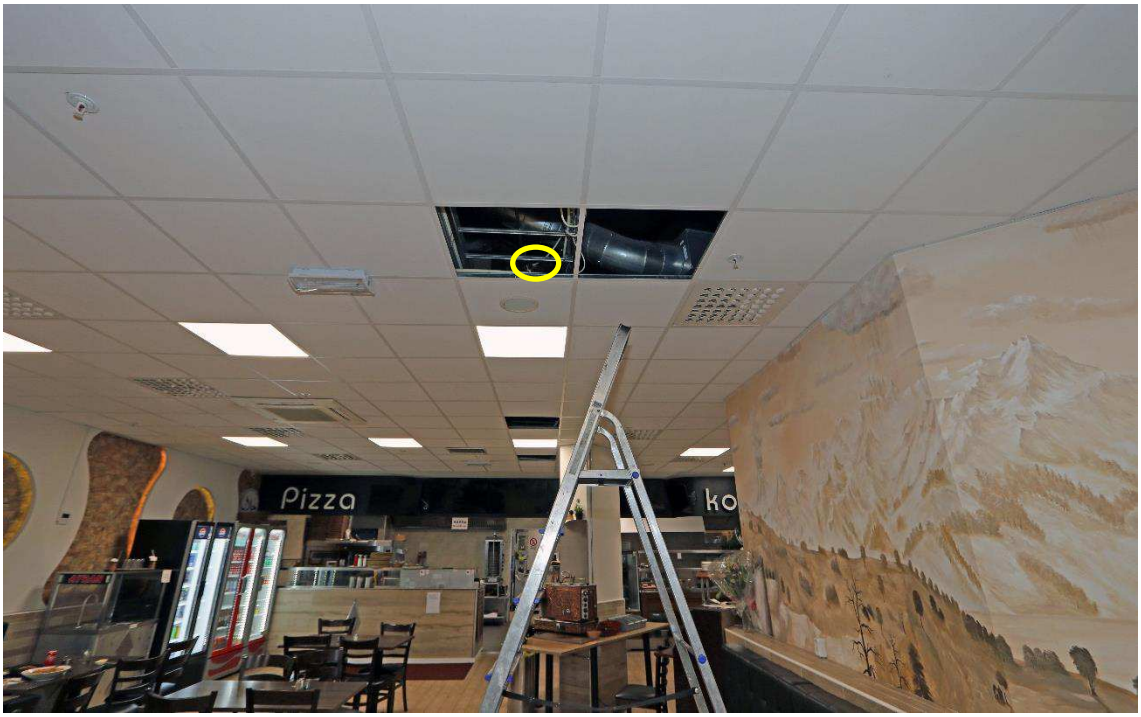

1. Delar av taket fotograferat från entrén. Markeringen visar var ett kulfragment anträffades.

Portalen/gångtunneln

Portalen/gångtunneln är plattsatt med gjutna plattor. Dessa synades efter skospår i det område som utredningsledare Winsnes uppgett. Inga skospår kunde skönjas i det utpekade området och inte heller i gångtunnelns övriga områden.

Fittja skor och väskor

Denna butik är belägen till höger om pizzeria Pascha. Dess entré och skyltfönster vetter ut mot en portal/gångtunnel som löper genom huskroppen. Kriminalteknikerna som utförde den initiala brottsplatsundersökningen har, med måttejp, markerat ett kulhål i skyltfönstret till vänster om butikens entrédörr.

2. Översiktsbild av pizzeria Pascha och Fittja skor och väskor (markerat).

3. Entré och skyltfönster med kulhålet markerat.

Innanför entrédörren vinklar butikslokalen av mot höger. De fria ytorna utgörs av gångar mellan hängande kläder, väskor och skor. Rakt fram innanför det beskjutna fönstret finns hyllor med väskor och bagar.

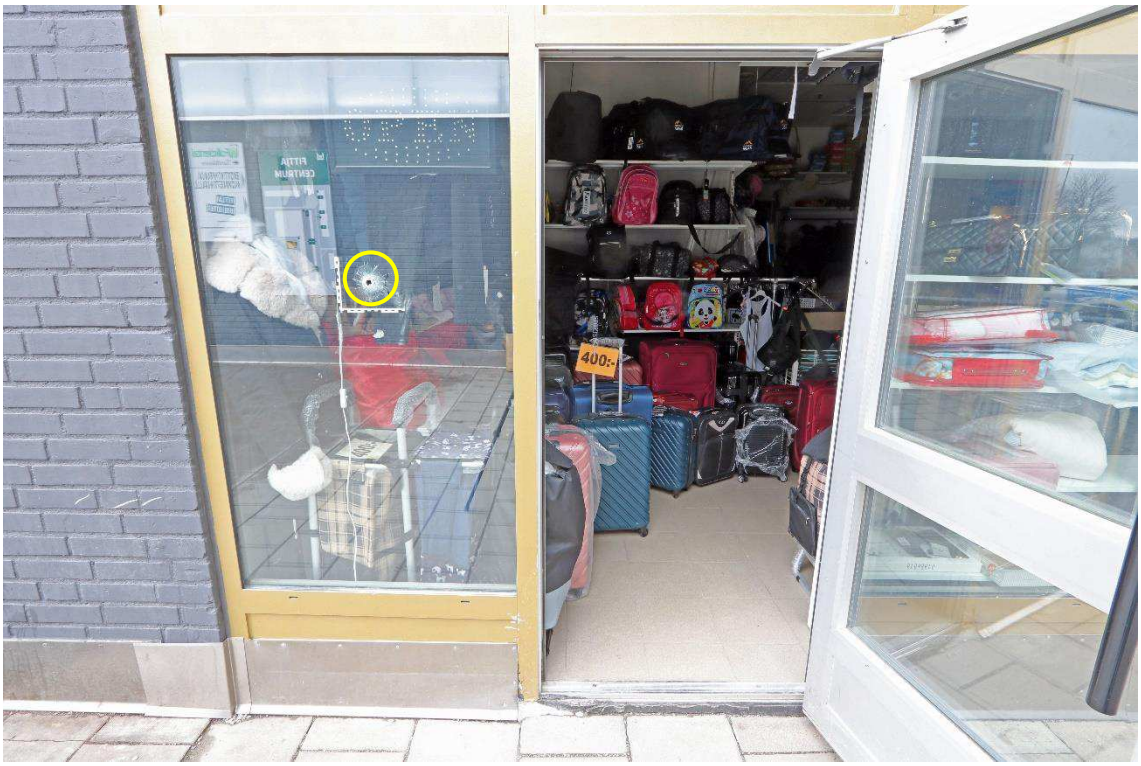

4. Entrén med hyllor med väskor innanför densamma.

5. Entrén fotograferad inifrån butiken. Pilen visar skyltfönstret med kulhålet.

I en axelremsväska som ligger på en hylla mittemot det beskjutna skyltfönstret finns två (in- och utgående) kulhål. I den bakomvarande gipsväggen finns ytterligare ett kulhål. Kulhålet i skyltfönstret är beläget ca 138 cm ovan golvet och kulhålet i gipsväggen ca 146 cm ovan golvet. Avståndet mellan skyltfönstret och gipsväggen är ca 3,25 m. I axelremsväskan låg en kulmanteldel och ca 1 cm in i gipsväggen satt en blykärna.

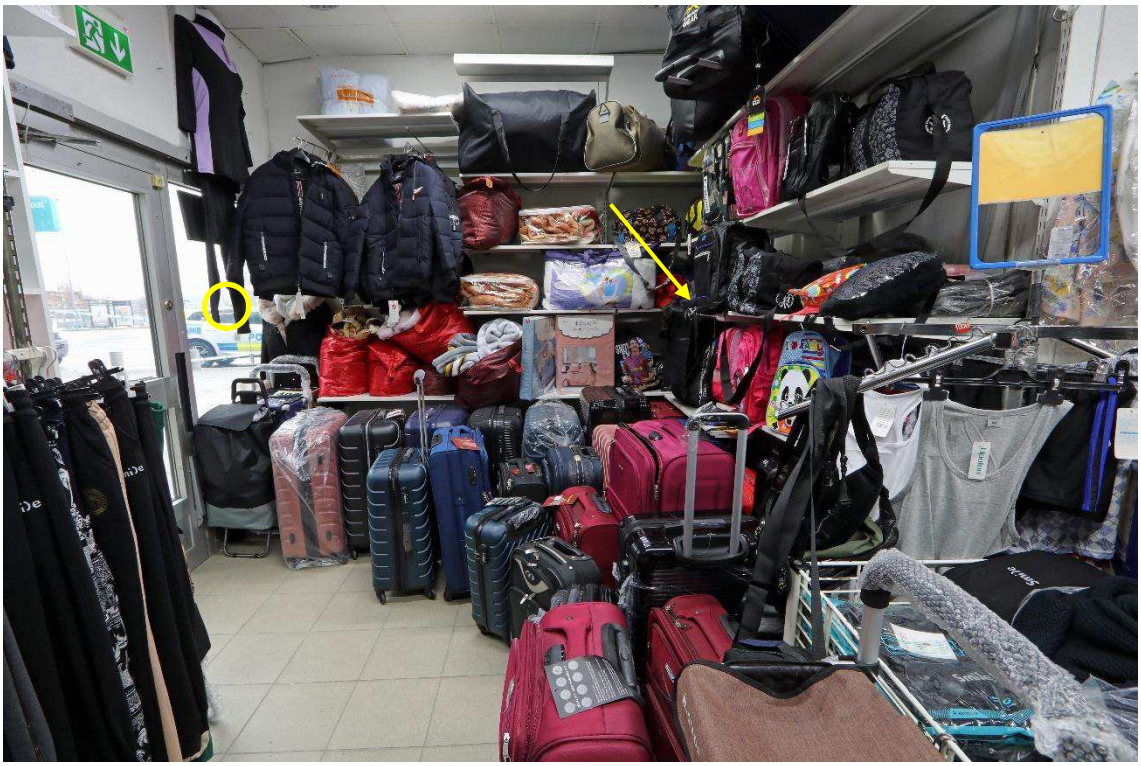

6. Området innanför entrén. Kulhålet i skyltfönstret markerat med ring och den beskjutna axelremsväskan markerad med pil.

7. Axelremsväskan och gipsväggen med kulhål markerade.

Undersökningar vid NFC (Nationellt forensiskt centrum)

Kulmantelfragmentet från innertaket på pizzeria Pascha samt kulmanteln och blykärnan från Fittja skor och väskor har sänts till NFC för vapenrelaterade undersökningar. Resultaten har ännu inte erhållits.

Analys och slutsats

Kulhålet i skyltfönstret på Fittja skor och väskor ger tillsammans med fynd av kulmantel och blykärna i butiken starkt stöd för att någon avlossat ett skjutvapen från portalen/gångtunneln i riktning mot butiken.

Spårmaterial

Material-märkning	Beskrivning	Platsbeskrivning
2024-5000-SM2218-1	Kulmantelfragment	Ovanpå innertaket på Pizzeria Pascha.
2024-5000-SM2218-2	Kulmantel	I axelremsväska, Fittja skor och väskor.
2024-5000-SM2218-3	Blykärna, del av kula	I gipsvägg, Fittja skor och väskor.

Anna Eriksson
Kriminaltekniker

Polisen

Region Stockholm
Forensikgrupp 5 & 6 / Sthlm Syd
Björnkullavägen 9
141 81 HUDDINGE

Datum
2024-06-11

Diarienummer
K344621-24
5311/13322-24

PM angående platsundersökning Slagsta gårdsväg 4

Inledande uppgifter

Undersökningen begärd av:	Inspektör Stefan Andersson
Anledning till undersökningen:	Anmälan om mord, fullbordat.
Handläggare:	Kriminaltekniker Mikael Viktorsson
Medundersökare:	Kriminaltekniker Camilla Eriksson och Kriminaltekniker under utbildning Tua Andersson
Plats och tider för undersökningen:	Skogsområde bakom skola på Slagsta gårdsväg 4 i Norsborg. Undersökningen påbörjades den 22 mars 2024 kl. 15:20 och avslutades den 22 mars 2024 kl 17.20.

Inledande uppgifter:

Hundförare Stefan Andersson har vi genomsök av aktuellt skogsområde anträffat kläder och ett vapen. Kriminaltekniker kallas till platsen för att säkra föremål och vapen.

Platsbeskrivning

Skogsområdet är beläget norr om skolan (Freinetskolan Kastanjen) nära ett staket till skolgården. Skogsområdet genomkorsas av en asfalterad gångväg som löper ner till Slagstavägen. I öster avgränsas området av en högre bergsknalle.

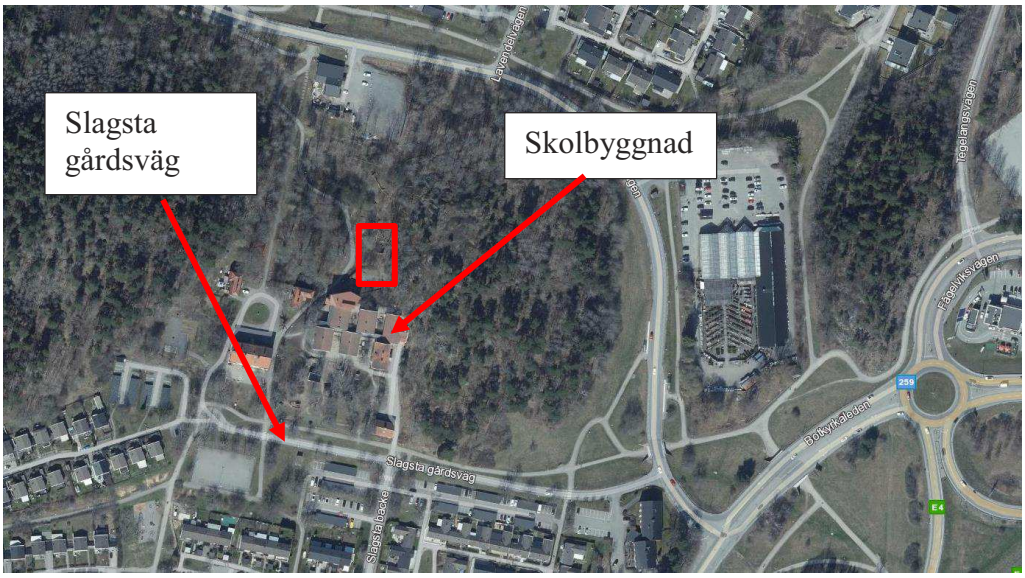

Figur 1, Flygfoto över Slagsta. Avspärrad dela av skogsområde markera med röd rektangel.

Figur 2, Flygfoto över del av skogsområde norr om skolan. Avspärrad dela av skogsområde markera med röd rektangel.

Undersökning och iakttagelser

Vid framkomst till platsen bevakas aktuellt skogsområde av en polispatrull. Polispatrullen meddelar att de av några barn i området fått veta att det står en låda med ett par skor intill ett hus nära gångvägen som leder till skogsområdet. Eventuellt har barnen tagit i skorna och lådan.

Skor i låda vid skolbyggnad

Skorna ser nyligen ilagda i skolådan och locket står öppet. Skor med låda tas i beslag. I lådan ligger även ett kvitto från ”JD Sports PLC”. (BG34735-1—3)

Figur 3, Gångväg från skolan ner mot skogsområdet. Pil markerar var skor i låda anträffas.

Figur 4, Skor i låda med kvitto (BG34735-1—3)

Avspärrat område

Det avspärrade området är beläget mellan gångvägen och berget samt staketet till skolgården. I skogsområdet finns större och lägre träd och marken är täckt av ett tjockt lager med löv. Flera träd har fallit och ligger snett över delar av området.

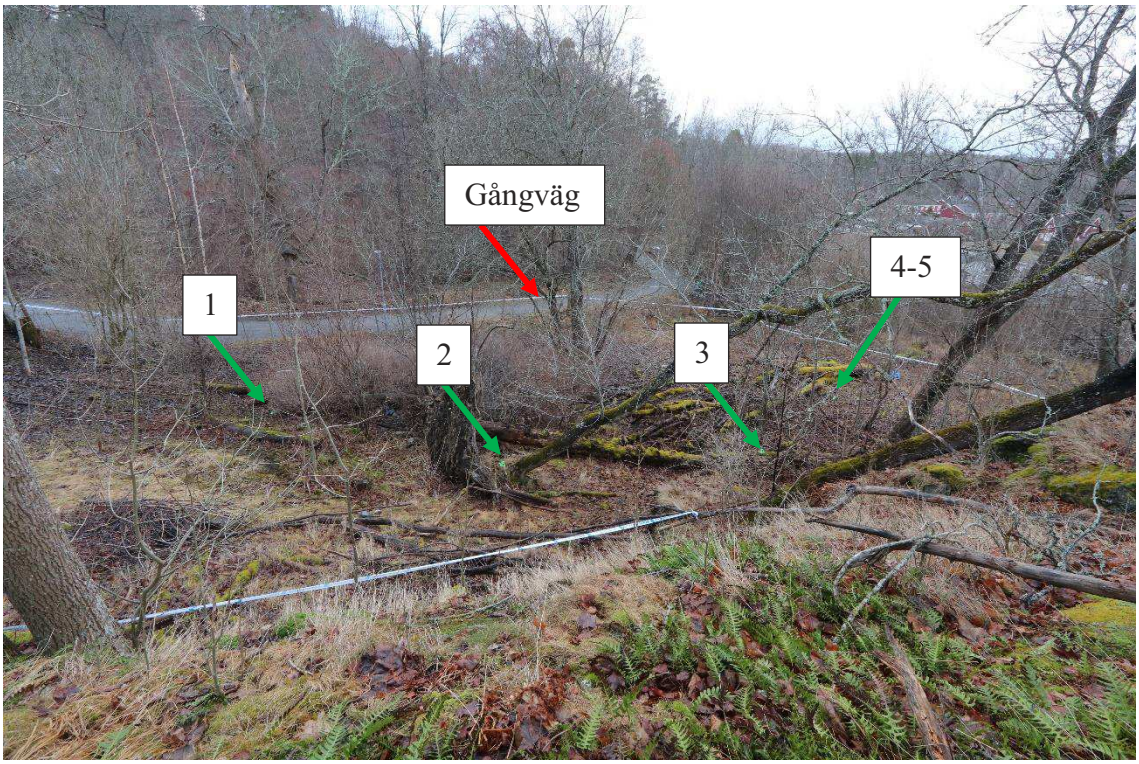

Figur 5, Det avspärrade skogsområdet sett från bergsknallen öster om området. Pilar markerar fotoskyltar där föremål anträffas.

Vid Fotoskylt 1
I en trädstam med hålighet anträffas en svart jacka (BG37435-4). Trädstammen ligger ca 15 meter från gångvägen och 10 meter från staketet till skolan.

Figur 6, Jacka i trästock (BG37435-4).

Vid Fotoskylt 2
Under en rotvälta anträffas ett par svarta byxor (BG37435-5). Byxorna är vända ut och in. Rotvältan ligger ca 25 m från gångvägen och ca 15 från staketet till skolan.

Figur 7, Byxor under rotvälta, (BG37435-5).

Vid fotoskylt 3
Under en liggande trästock anträffas ett automatvapen liknande typ AK47/ Kalasjnikov. Vapnet ligger delvis dold under löv och grenar. Vapnets synliga bakre metalldelar och det infällda axelstödet är i guldgul färg. Pipa, magasin och kolv och främre del är i svart färg. Slutstycket är i bakre läge och det går att se att det hakat upp mot ett tomt magasin. (BG34735-6). Vapnet anträffas ca 30 m från gångvägen och 25 m från staketet till skolan.

Figur 8, Automatvapen under löv och grenar under stock, vid fotoskylt 3

Figur 9, Automatvapen under stock när löv och grenar tagits bort.

Figur 10, Automatvapnet när det dragit ut från under stocken.

Vid fotoskylt 4

Vid sidan av en trästock, ca 10 m söder om där vapnet anträffas och ca 25 meter från gångvägen anträffas ett par handskar och en balaklava i en hög ihop. Handskarna och balaklavan är i svart tyg. (BG37435-7--8).

Figur 11, Balaklava och handskar vid fotoskylt 4,

Vid fotoskylt 5
På andra sidan av samma trästock anträffas en tom plastkasse med text ”Hemköp”, en powerbank till att ladda tex mobiltelefoner och ett par svarta skor. (BG34735-9—11) .

Figur 12, Plastpåse, laddare och skor vid fotoskylt 5.

Materialhantering
Samtliga föremål i beslaget 2024-5000-BG34735, utom låda och kvitto pkt 2-3, är skickade till NFC för DNA och fingeravtrycksundersökning.

Resultat från NFC redovisas i separat redovisning.

Beslag

Material-märkning	Beslagsnr	Beskrivning	Platsbeskrivning	Händelser
2024-5000-BG34735-1	2024-5000-BG34735-1	Skor	Anträffade i en skolåda i sydöstra hörnet av östra flygelbyggnad till skolan. Nära gångvägen.	2024-04-15 överförd till Nationellt NFC (Linköping) blankett. [u0042157] 2024-04-15 överförd till Nationellt NFC (Linköping) blankett. [u0042157]
2024-5000-BG34735-2	2024-5000-BG34735-2	Låda	Anträffade på marken utanför sydöstra hörnet av östra flygelbyggnad till skolan. Nära gångvägen.	2024-04-15 överförd till Kvitto blankett. [u0008676]

Material-märkning	Beslagsnr	Beskrivning	Platsbeskrivning	Händelser
2024-5000-BG34735-3	2024-5000-BG34735-3	Kvitto	Anträffad i skolåda pkt 2 delvis under skorna pkt 1	2024-04-15 överförd till Kvitto blankett. [u0008676]
2024-5000-BG34735-4	2024-5000-BG34735-4	Jacka	Vid fotoskylt 1. Anträffad inne i en trädstock i skogsområde bakom Freinetskolan Kastanjen, ca 15 meter öster om gångvägen och ca 10 meter norr om stängsel/staket till skolgården.	2024-04-15 överförd till Nationellt NFC (Linköping) blankett. [u0042157] 2024-04-15 överförd till Nationellt NFC (Linköping) blankett. [u0042157]
2024-5000-BG34735-5	2024-5000-BG34735-5	Byxor	Vid fotoskylt 2. Anträffad under en rotvälta i skogsområde bakom Freinetskolan Kastanjen, ca 25 meter öster om gångvägen och ca 15 meter norr om stängsel/staket till skolgården.	2024-04-15 överförd till Nationellt NFC (Linköping) blankett. [u0042157] 2024-04-15 överförd till Nationellt NFC (Linköping) blankett. [u0042157]
2024-5000-BG34735-6	2024-5000-BG34735-6	Automatvapen	Vid fotoskylt 3. Anträffad under en trädstock i skogsområde bakom Freinetskolan Kastanjen, ca 30 meter öster om gångvägen och ca 25 meter norr om stängsel/staket till skolgården ocj ca 5 meter från berg..	2024-03-28 överförd till Nationellt NFC (Linköping) blankett. [u0042157] 2024-03-26 överförd till NFC Stockholm blankett. [u0011061]
2024-5000-BG34735-7	2024-5000-BG34735-7	Handskar	Vid fotoskylt 4. Anträffad vid sidan av trädstock i skogsområde bakom Freinetskolan Kastanjen, ca 10 meter söder om pkt 6 och ca 25 meter öster om gångvägen .	2024-04-15 överförd till Nationellt NFC (Linköping) blankett. [u0042157] 2024-04-15 överförd till Nationellt NFC (Linköping) blankett. [u0042157]

Material-märkning	Beslagsnr	Beskrivning	Platsbeskrivning	Händelser
2024-5000-BG34735-8	2024-5000-BG34735-8	Balaklava	Vid fotoskylt 4. Anträffad vid sidan av trädstock i skogsområde bakom Freinetskolan Kastanjen, ca 10 meter söder om pkt 6 och ca 25 meter öster om gångvägen .	2024-04-15 överförd till Nationellt NFC (Linköping) blankett. [u0042157] 2024-04-15 överförd till Nationellt NFC (Linköping) blankett. [u0042157]
2024-5000-BG34735-9	2024-5000-BG34735-9	Plastpåse	Vid fotoskylt 5. Anträffad vid sidan av trädstock i skogsområde bakom Freinetskolan Kastanjen, ca 10 meter söder om pkt 6 och ca 25 meter öster om gångvägen .	2024-04-15 överförd till Nationellt NFC (Linköping) blankett. [u0042157] 2024-04-15 överförd till Nationellt NFC (Linköping) blankett. [u0042157]
2024-5000-BG34735-10	2024-5000-BG34735-10	Laddare	Vid fotoskylt 5. Anträffad vid sidan av trädstock i skogsområde bakom Freinetskolan Kastanjen, ca 10 meter söder om pkt 6 och ca 25 meter öster om gångvägen .	2024-04-15 överförd till Nationellt NFC (Linköping) blankett. [u0042157] 2024-04-15 överförd till Nationellt NFC (Linköping) blankett. [u0042157]
2024-5000-BG34735-11	2024-5000-BG34735-11	Skor	Vid fotoskylt 5. Anträffad vid sidan av trädstock i skogsområde bakom Freinetskolan Kastanjen, ca 10 meter söder om pkt 6 och ca 25 meter öster om gångvägen .	2024-04-15 överförd till Nationellt NFC (Linköping) blankett. [u0042157] 2024-04-15 överförd till Nationellt NFC (Linköping) blankett. [u0042157]

Spårmaterial

Inga spårmaterial förtecknade.

Mikael Viktorsson
Kriminaltekniker

Polisen

Region Stockholm
Forensikgrupp 5 & 6 / Sthlm Syd
Björnkullavägen 9
141 81 HUDDINGE

Datum
2024-04-16

Diarienummer
K344621-24
5311/13322-24

Protokoll över övrig undersökning, beslag 2024-5000-BG34579

Inledande uppgifter

Undersökningen begärd av:	Vakthavande befäl Fredrik Andersson
Anledning till undersökningen:	Anmälan om mord.
Undersökningsansvarig:	Kriminaltekniker Maria Lindén
Medundersökare:	Kriminaltekniker (under utbildning) Petra Holmkvist Paulsson
Plats och tider för undersökningen:	Forensisk station Flemingsberg. Undersökningen påbörjades den 22 mars 2024 kl. 12:30 och avslutades den 22 mars 2024 kl. 14:30.
Avspärrning och bevakning:	-
Övrig information:	En Ikeapåse med innehåll hittades av en hundförare vid Slagsta gårdsväg i Norsborg den 22 mars 2024. Innehållet i påsen kan ha samband med mordet i Fittja centrum, Krögarvägen 2, Norsborg den 21 mars 2024. Hundföraren lämnade påsen till undersökande kriminaltekniker på Forensisk station i Flemingsberg. I påsen låg vapen. Vapnet lämnades vidare för initial bedömning av vapen. En brottsplatsundersökande[1] (BPU) hund undersökte platsen vid Slagsta gårdsväg. Hunden markerade på en plats (se separat protokoll skrivet av hundförare). Platsen där hunden markerade topsades för dna. Topsen har skickats till Nationellt Forensiskt Centrum (NFC) på undersökning. S och BG står för spår och beslag. Dessa finns redovisade i en materialförteckning i slutet av protokollet. Under kolumnen händelse framgår vad som gjorts med materialet. Fler bilder än i protokollet finns i FILIP (Filer/bilder Inom Polisen).

[1] Hundarna söker efter saliv, hår, blod och föremål med mänsklig vittring. De kan upptäcka spår, även äldre spår (upp till 24 timmar gamla spår).

Beskrivning av material

Ikeapåse, två jackor, byxor, tröja, tändare, mynt, necessär, ljuddämpare, patroner, påse, revolver, pistol, mobiltelefon, cigarettpaket, snus, hyperbar, headset, laddkabel.

Iakttagelser och undersökningar

Ikeapåse 2024-5000-BG34579-1

En blå Ikeapåse med bärhandtag. Påsen innehöll allt beslagtaget material.

Figur 1. Ikeapåse 2024-5000-BG34579-1

Jacka 2024-5000-BG34579-2

En svart hybridjacka från Lager 157 i storlek L. Jackan har isolerande paneler på fram och baksidan. Det är trikå/fleece på ärmar och sidor av jackan. Jackan var vänd ut och in. En torkad växt låg på plagget.

Figur 2. Jacka 2024-5000-BG34579-2, framsida, ut och in.

Figur 3. Jacka 2024-5000-BG34579-2, baksida, ut och in.

Byxor 2024-5000-BG34579-3

Ett par svarta träningsbyxor med ett vitt Nikemärke på vänstra benets framsida i lårhöjd och vita ränder i knähöjd på vardera byxbens baksida. Byxfickorna och besluten är försedda med dragkedjor. Byxorna var smutsiga.

Figur 4. Byxor 2024-5000-BG34579-3, framsida.

Figur 5. Byxor 2024-5000-BG34579-3, baksida.

Tröja 2024-5000-BG34579-4

En beige huvtröja med märket Boss i storlek M med en dragkedja och två sidofickor på framsidan. Texten ”BOSS” står i vit text med svart kontur längs dragkedjan.

Figur 6. Tröja 2024-5000-BG34579-4, framsida.

Figur 7. Tröja 2024-5000-BG34579-4, baksida.

Jacka 2024-5000-BG34579-5

En svart jacka av märket Everest i storlek 42. Jackan är i parkasmodell med två sidofickor med dragkedja och två fickor med knapp på framsidan av jackan. En svart tändare (2024-5000-BG34579-6) låg i högra sidofickan och ett tvåkronorsmynt (2024-5000-BG34579-7) låg i vänster sidoficka.

Figur 8. Jacka 2024-5000-BG34579-5, framsida. Den mindre bilden visar tändaren 2024-5000-BG34579-6 och tvåkronorsmyntet 2024-5000-BG34579-7.

Figur 9. Jacka 2024-5000-BG34579-5, baksida.

Buff 2024-5000-BG34579-8

En svart buff med silverinslag i form av en rand och ett X.

Figur 10. Buff 2024-5000-BG34579-8.

Necessär 2024-5000-BG34579-9

En blå necessär med dragkedja med texten ”Gillette” i vit text. En ljuddämpare (2024-5000-BG34579-10) och tre patroner (2024-5000-BG34579-11) låg i necessären.

Figur 11. Necessär 2024-5000-BG34579-9.

Ljuddämpare 2024-5000-BG34579-10

En svart ljuddämpare. Låg i necessären (2024-5000-BG34579-9).

Figur 12. *Ljuddämpare 2024-5000-BG34579-10.*

Patroner 2024-5000-BG34579-11

Tre patroner kaliber 7,65, varav en är märkt Norma och två svenska metallfabriken. Låg i necessären (2024-5000-BG34579-9).

Figur 13. Patroner 2024-5000-BG34579-11.

Påse 2024-5000-BG34579-12

Grå plastpåse med handtag.

Figur 14. Påse. 2024-5000-BG34579-12.

Revolver 2024-5000-BG34579-13

En grå revolver[2] med brun kolv av fabrikat Smith & Wesson i kaliber .357 Magnum.

Figur 15. Revolver 2024-5000-BG34579-13.

Pistol 2024-5000-BG34579-14

En svart en halvautomatisk pistol[3] av fabrikat Bajkal av typen Makarov.

Figur 16. Pistol 2024-5000-BG34579-14.

[2], [3] Se ytterligare beskrivning i protokoll ”initial bedömning av vapen”.

Mobiltelefon 2024-5000-BG34579-15

En svart mobiltelefon av märket Samsung. Telefonen var avstängd och det låg växtdelar på fram- och baksidan. Telefonen topsades (2024-5000-SM2232-1-4) för dna.

Figur 17-18. Mobiltelefon 2024-5000-BG34579-15, fram- och baksida.

Handskar 2024-5000-BG34579-16

Ett par arbetshandskar av märket MaxiFlex med svart gummerad yta i greppet och grått tyg på ovansidan. På handskens grå sida står bland annat texten ”Ultimate, 42-874, ad apt”. Handskarna var smutsiga.

Figur 19. Handskar 2024-5000-BG34579-16.

Cigarettpaket 2024-5000-BG34579-17

Ett paket Marlboro Gold innehållande cigaretter.

Figur 20. Cigarettpaket 2024-5000-BG34579-17.

Snusdosa 2024-5000-BG34579-18

En blå och vit dosa med texten ”ICE COOL IS BECOMING, VELO, CRISPY PEPPERMINT”. Dosans mindre fack var tomt och i det större facket låg två vita portionssnus.

Figur 21. Snusdosa 2024-5000-BG34579-18.

Hyperbar 2024-5000-BG34579-19

En blå hyperbar (engångs vape) med smak blåbär och hallon.

Figur 22. Hyperbar 2024-5000-BG34579-19.

Headset 2024-5000-BG34579-20

Ett par vita inearlurar på sladd. Den innersta delen av hörluren är orange.

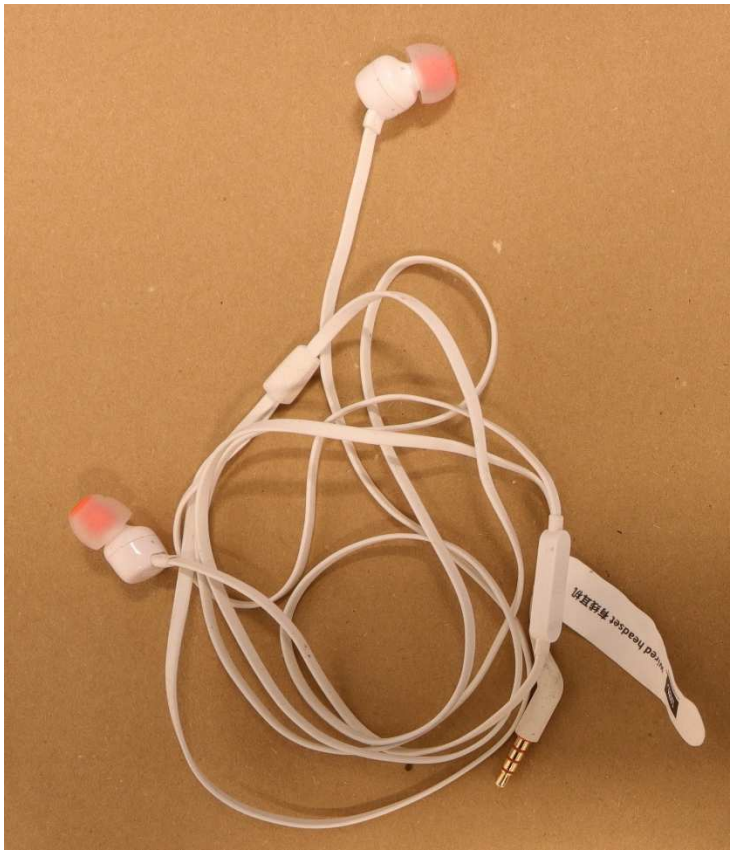

Figur 23. Hörlurar med sladd 2024-5000-BG34579-20.

Laddarkabel 2024-5000-BG34579-21

En vit laddarkabel med två USB-kontakter.

Figur 24. Laddarkabel 2024-5000-BG34579-21.

Undersökningsmetoder

-

Sammanställning av undersökningar och resultat

-

Analys och slutsats

-

Materialförteckning

Beslag

Material-märkning	Beslagsnr	Beskrivning	Platsbeskrivning	Händelser
2024-5000-BG34579-1	2024-5000-BG34579-1	Ikeapåse	Stod på marken i buskage.	2024-03-25 överförd till NFC Stockholm blankett. [u0014057]

Material-märkning	Beslagsnr	Beskrivning	Platsbeskrivning	Händelser
2024-5000-BG34579-2	2024-5000-BG34579-2	Jacka	På marken i buskage.	2024-03-25 överförd till Nationellt NFC (Linköping) blankett. [u0014057]
2024-5000-BG34579-3	2024-5000-BG34579-3	Byxor	I Ikeapåse som stod på marken i buskage.	2024-03-25 överförd till Nationellt NFC (Linköping) blankett. [u0014057]
2024-5000-BG34579-4	2024-5000-BG34579-4	Tröja	I Ikeapåse som stod på marken i buskage.	2024-03-25 överförd till Nationellt NFC (Linköping) blankett. [u0014057]
2024-5000-BG34579-5	2024-5000-BG34579-5	Jacka	I Ikeapåse som stod på marken i buskage.	2024-03-25 överförd till Nationellt NFC (Linköping) blankett. [u0014057]
2024-5000-BG34579-6	2024-5000-BG34579-6	Tändare	Låg i höger bröstficka.	2024-03-25 överförd till NFC Stockholm blankett. [u0014057]
2024-5000-BG34579-7	2024-5000-BG34579-7	Kontanter	I vänster bröstficka.	
2024-5000-BG34579-8	2024-5000-BG34579-8	Buff	I Ikeapåse som stod på marken i buskage.	2024-03-25 överförd till Nationellt NFC (Linköping) blankett. [u0014057]
2024-5000-BG34579-9	2024-5000-BG34579-9	Necessär	I Ikeapåse som stod på marken i buskage.	2024-03-25 överförd till Nationellt NFC (Linköping) blankett. [u0014057]
2024-5000-BG34579-10	2024-5000-BG34579-10	Ljuddämpare	I Necessär i Ikeapåse som stod på marken i buskage.	2024-04-08 överförd till NFC Stockholm blankett. [u0076534] 2024-03-22 överförd till Internbeställning blankett. [u0014057]

Material-märkning	Beslagsnr	Beskrivning	Platsbeskrivning	Händelser
2024-5000-BG34579-11	2024-5000-BG34579-11	Patroner	I Necessär i Ikeapåse som stod på marken i buskage.	2024-03-22 överförd till Internbeställning blankett. [u0014057]
2024-5000-BG34579-12	2024-5000-BG34579-12	Påse	I Ikeapåse som stod på marken i buskage.	2024-03-25 överförd till NFC Stockholm blankett. [u0014057]
2024-5000-BG34579-13	2024-5000-BG34579-13	Revolver	I Ikeapåse som stod på marken i buskage.	2024-03-26 överförd till NFC Stockholm blankett. [u0011061] 2024-03-22 överförd till Internbeställning blankett. [u0014057]
2024-5000-BG34579-14	2024-5000-BG34579-14	Pistol	I Ikeapåse som stod på marken i buskage.	2024-03-26 överförd till NFC Stockholm blankett. [u0011061] 2024-03-22 överförd till Internbeställning blankett. [u0014057]
2024-5000-BG34579-15	2024-5000-BG34579-15	Mobiltelefon	I Ikeapåse som stod på marken i buskage.	2024-03-25 William Hollströms skrivbord [u0092482] 2024-03-22 Beslagsrum B, Fack J09 [u0092482] 2024-03-22 Refererad via ny begäran i 5311/13315-24 [u0092482] 2024-03-22 Ny begäran önskad materialhantering: Åter gods/beslag [u0092482]
2024-5000-BG34579-16	2024-5000-BG34579-16	Handskar	I Ikeapåse som stod på marken i buskage.	2024-03-25 överförd till Nationellt NFC (Linköping) blankett. [u0014057]

Material-märkning	Beslagsnr	Beskrivning	Platsbeskrivning	Händelser
2024-5000-BG34579-17	2024-5000-BG34579-17	Cigarettpaket	I Ikeapåse som stod på marken i buskage.	2024-03-25 överförd till NFC Stockholm blankett. [u0014057]
2024-5000-BG34579-18	2024-5000-BG34579-18	Snus	I Ikeapåse som stod på marken i buskage.	2024-03-25 överförd till NFC Stockholm blankett. [u0014057]
2024-5000-BG34579-19	2024-5000-BG34579-19	Hyperbar	I Ikeapåse som stod på marken i buskage.	2024-03-25 överförd till NFC Stockholm blankett. [u0014057]
2024-5000-BG34579-20	2024-5000-BG34579-20	Headset	I Ikeapåse som stod på marken i buskage.	2024-03-25 överförd till NFC Stockholm blankett. [u0014057]
2024-5000-BG34579-21	2024-5000-BG34579-21	Laddkabel	I Ikeapåse som stod på marken i buskage.	2024-03-25 överförd till NFC Stockholm blankett. [u0014057]

Jämförelseprov

Material-märkning	Förnamn	Efternamn	Misstänkt
5311/13322-24/J001	Emre	Saygin	Nej
5311/13322-24/J002	Abdourahman	Jagne	Ja
5311/13322-24/J003	Roberto-Cristian	Tatar	Ja
5311/13322-24/J004	Yaser	Al Diri	Ja

Spårmaterial

Material-märkning	Beskrivning	Platsbeskrivning	Händelser
2024-5000-SM2232-1	Eventuellt sekret säkrat på tops	På startknapp, mobiltelefon 2024-5000-BG34579-15	2024-03-25 överförd till NFC Stockholm blankett. [u0014057] 2024-03-22 Önskad materialhanteri ng: Får kastas

Material-märkning	Beskrivning	Platsbeskrivning	Händelser
2024-5000-SM2232-2	Eventuellt sekret säkrat på tops	På sidoknapp, mobiltelefon 2024-5000-BG34579-15	2024-03-25 överförd till NFC Stockholm blankett. [u0014057] 2024-03-22 Önskad materialhanteri ng: Får kastas
2024-5000-SM2232-3	Eventuellt sekret säkrat på tops	Framsida, mobiltelefon 2024-5000-BG34579-15	2024-03-25 överförd till NFC Stockholm blankett. [u0014057] 2024-03-22 Önskad materialhanteri ng: Får kastas
2024-5000-SM2232-4	Eventuellt sekret säkrat på tops	Baksida, mobiltelefon 2024-5000-BG34579-15	2024-03-25 överförd till NFC Stockholm blankett. [u0014057] 2024-03-22 Önskad materialhanteri ng: Får kastas
2024-5000-SM2318-1	Eventuellt sekret säkrat på tops	BPU-markering på Slagsta Gårdsväg, Norsborg	2024-03-25 överförd till NFC Stockholm blankett. [u0014057] 2024-03-25 Önskad materialhanteri ng: Får kastas

Flemingsberg den 16 april 2024

Maria Lindén
Kriminaltekniker

Polisen

PM

Ritning/ planlösning Restaurang Pascha

Signerad av

Signerad datum

Enhet	Diarienr
Region Stockholm, Grova brott 5 PO Sthlm Syd	5000-K344621-24

Uppgiftslämnare	Datum	Tid
Kring, Gabriel	2024-04-03	12:23

Beslag verkställt	Material för analys
Nej	Nej

Mottaget	Mottaget datum	Tid

Sätt på vilket uppgift lämnats

Upprättad av
Gabriel Kring

Uppgiften avser
Ritning/ planlösning Restaurang Pascha

Uppgift
Ritning på restaurangen inhämtad av centrumägaren (Kungsvångingen). Bilden visar hela restaurangen samt närliggande butiker. De utrymmen som inte tillhör Paschas är gråmarkerade. Se bildbilaga kopplat till PM:et.

I tjänst
Polisassistent Gabriel Kring

, 2024-04-03 12:23 diarienr: 5000-K344621-24

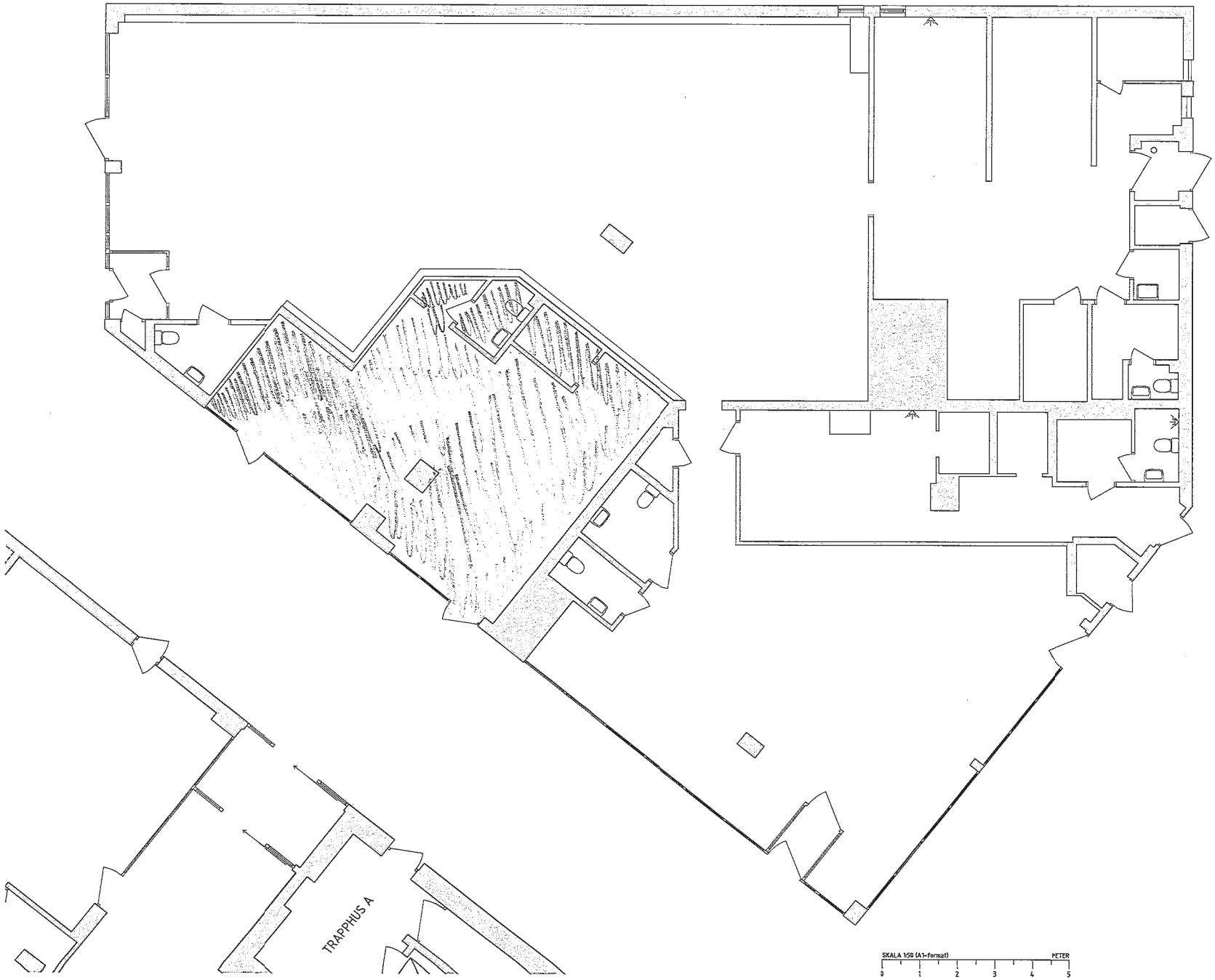

RELATIONSHANDLING

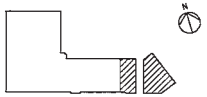

mätbolaget Kvadrat.

Mätbolaget Kvadrat i Stockholm AB
www.kvadratab.se | Tel. 08-650 03 50

UPPDRAG NR	RITAD AV	UPPDRAGSLEDARE
M2111	MND & RKN	M. NEREGÅRD
DATUM	ÅRSVARIG	
2018-12-07	MATS NEREGÅRD	

FITTJA CENTRUM

BOTTENPLAN, DELPLAN

SKALA	RITNINGSNUMMER	REV
1:50 (A1)	A11-1	

Polisen

Elektroniskt underskriven av Ann-Charlotte Bergh 2024-04-23 15:34

Nationellt forensiskt centrum - NFC 1(15)
Sakkunnigutlåtande
(DNA)

Datum	Vårt diarienummer
2024-04-23	2024006078
Ert datum	Er beteckning
2024-03-22	5000-K344621-24

Polismyndigheten
NFC Stockholm
Erik Lilja
106 75 STOCKHOLM

Uppdragsgivare

Polismyndigheten

Allmän information om NFC:s sakkunnigutlåtanden

Återgivande av sakkunnigutlåtande

Vid återgivande av denna redovisning ska detta i normalfallet göras i sin helhet. Om utdrag ur redovisningen återges i annat dokument ska detta följas av en tydlig hänvisning till ursprungsdokumentet.

Standardförfarande och metoder

Standardförfarande och metoder som har använts anges med dokumentbeteckning. Standardförfarande och metoder som ingår i laboratoriets ackreditering enligt ISO/IEC 17025 är markerade med asterisk (*). För förklaring av dokumentbeteckningar hänvisas till laboratoriets hemsida på IntraPolis eller Internet, www.nfc.polisen.se/tjanster. Önskas mer information kontakta ärendeansvarig.

Utlåtandeskala

För information om utlåtandeskalan, se sista sidan.

Polismyndigheten
Nationellt forensiskt centrum - NFC
581 94 Linköping • Tel 010-562 80 20 vxl • Fax 013-14 57 15
E-post registrator.nfc@polisen.se

SWEDAC ACKREDITERING
Ackred. nr 1521
Provning
ISO/IEC 17025

Material, metodik och materialhantering

Beteckning	Undersökningsmaterial
2024-5000-BG34579-2	**Jacka** **På marken i buskage.** Beslagsnr: 2024-5000-BG34579-2 Uppdragsgivarens beteckning: 2024-5000-BG34579-2 Forums materialnr: 202400607870 Materialhantering: Materialet återgår separat Metodik: 852*, 666*, 1388*, 869*, 744*, 727*, 1828*, 736*
2024-5000-BG34579-3	**Byxor** **I Ikeapåse som stod på marken i buskage.** Beslagsnr: 2024-5000-BG34579-3 Uppdragsgivarens beteckning: 2024-5000-BG34579-3 Forums materialnr: 202400607871 Materialhantering: Materialet återgår separat Metodik: 852*, 666*, 1388*, 869*, 744*, 727*, 1828*, 736*
2024-5000-BG34579-4	**Tröja** **I Ikeapåse som stod på marken i buskage.** Beslagsnr: 2024-5000-BG34579-4 Uppdragsgivarens beteckning: 2024-5000-BG34579-4 Forums materialnr: 202400607872 Materialhantering: Materialet återgår separat Metodik: 852*, 666*, 1388*, 869*, 744*, 727*, 1828*, 736*
2024-5000-BG34579-5	**Jacka** **I Ikeapåse som stod på marken i buskage.** Beslagsnr: 2024-5000-BG34579-5 Uppdragsgivarens beteckning: 2024-5000-BG34579-5 Forums materialnr: 202400607873 Materialhantering: Materialet återgår separat Metodik: 852*, 666*, 1388*, 869*, 744*, 727*, 1828*, 736*
2024-5000-BG34579-8	**Buff** **I Ikeapåse som stod på marken i buskage.** Beslagsnr: 2024-5000-BG34579-8 Uppdragsgivarens beteckning: 2024-5000-BG34579-8 Forums materialnr: 202400607874 Materialhantering: Materialet återgår separat Metodik: 852*, 666*, 1388*, 869*, 744*, 727*, 1828*, 736*

2024-5000-BG34579-9	**Necessär** **I Ikeapåse som stod på marken i buskage.** Beslagsnr: 2024-5000-BG34579-9 Uppdragsgivarens beteckning: 2024-5000-BG34579-9 Forums materialnr: 202400607875 Materialhantering: Materialet återgår separat Metodik: 852*, 666*, 1388*, 869*, 744*, 727*, 1828*, 736*
2024-5000-BG34579-16	**Handskar** **I Ikeapåse som stod på marken i buskage.** Beslagsnr: 2024-5000-BG34579-16 Uppdragsgivarens beteckning: 2024-5000-BG34579-16 Forums materialnr: 202400607876 Materialhantering: Materialet återgår separat Metodik: 852*, 666*, 1388*, 869*, 744*, 727*, 1828*, 736*
2024-5000-SM2447-1	**Eventuellt sekret säkrat på tops** **Från revolver i beslag 2024-5000- BG34579-13Kolvgrepp, höger och fram** Beslagsnr: 2024-5000-SM2447-1 Uppdragsgivarens beteckning: 2024-5000-SM2447-1 Forums materialnr: 202400607842 Materialhantering: Materialet har förbrukats Metodik: 852*, 666*, 1388*, 869*, 744*, 727*
2024-5000-SM2447-2	**Eventuellt sekret säkrat på tops** **Från revolver i beslag 2024-5000- BG34579-13Kolvgrepp, Vänster** Beslagsnr: 2024-5000-SM2447-2 Uppdragsgivarens beteckning: 2024-5000-SM2447-2 Forums materialnr: 202400607843 Materialhantering: Materialet har förbrukats Metodik: 852*, 666*, 1388*, 869*, 744*, 727*
2024-5000-SM2447-3	**Eventuellt sekret säkrat på tops** **Från revolver i beslag 2024-5000- BG34579-13Pipa och korn** Beslagsnr: 2024-5000-SM2447-3 Uppdragsgivarens beteckning: 2024-5000-SM2447-3 Forums materialnr: 202400607844 Materialhantering: Materialet har förbrukats Metodik: 852*, 666*, 1388*, 869*, 744*, 727*

2024-5000-SM2447-4	**Eventuellt sekret säkrat på tops** **Från revolver i beslag 2024-5000- BG34579-13Avtryckare** Beslagsnr: 2024-5000-SM2447-4 Uppdragsgivarens beteckning: 2024-5000-SM2447-4 Forums materialnr: 202400607845 Materialhantering: Materialet har förbrukats Metodik: 852*, 666*, 1388*, 869*, 744*, 727*, 1828*, 736*
2024-5000-SM2447-5	**Eventuellt sekret säkrat på tops** **Från revolver i beslag 2024-5000-BG34579-13Hane och trumspärr** Beslagsnr: 2024-5000-SM2447-5 Uppdragsgivarens beteckning: 2024-5000-SM2447-5 Forums materialnr: 202400607846 Materialhantering: Materialet har förbrukats Metodik: 852*, 666*, 1388*, 869*, 744*, 727*, 1828*, 736*
2024-5000-SM2447-6	**Eventuellt sekret säkrat på tops** **Från pistol i beslag 2024-5000-BG34579-14Kolvgrepp höger och fram** Beslagsnr: 2024-5000-SM2447-6 Uppdragsgivarens beteckning: 2024-5000-SM2447-6 Forums materialnr: 202400607847 Materialhantering: Materialet har förbrukats Metodik: 852*, 666*, 1388*, 869*, 744*, 727*, 1828*, 736*

Beteckning /Provid	Jämförelsematerial
DNA-AG-274899	Angivet namn: Yaser Al Diri Personnummer: 20070108-4519 Provtyp: Salivprov på FTA-kort Uppdragsgivarens beteckning: DNA-AG-274899 Forums materialnr: 202232433901 Materialhantering: Materialet är kastat Metodik: 870*, 869*, 765*, 1828*, 736*
DNA-AG-306154	Angivet namn: Roberto-Cristian Tatar Personnummer: 20070702-2356 Provtyp: Salivprov på FTA-kort Uppdragsgivarens beteckning: DNA-AG-306154 Forums materialnr: 202332687701 Materialhantering: Materialet är kastat Metodik: 870*, 869*, 765*, 1828*, 736*

DNA-AG-339875	Angivet namn: Amir Sherba Personnummer: 19980818-2910 Provtyp: Salivprov på FTA-kort Uppdragsgivarens beteckning: DNA-AG-339875 Forums materialnr: 202431318101 Materialhantering: Materialet kastas Metodik: 870*, 869*, 765*, 1828*, 736* Personprovskostnad: Se undersökningsrelaterad information
DNA-AG-339877	Angivet namn: Petrus Akcan Personnummer: 19980621-2974 Provtyp: Salivprov på FTA-kort Uppdragsgivarens beteckning: DNA-AG-339877 Forums materialnr: 202431317901 Materialhantering: Materialet kastas Metodik: 870*, 869*, 765*, 1828*, 736* Personprovskostnad: Se undersökningsrelaterad information
DNA-AG-335588	Angivet namn: Abdourahman Jagne Personnummer: 20050105-3334 Provtyp: Salivprov på FTA-kort Uppdragsgivarens beteckning: DNA-AG-335588 Forums materialnr: 202334455901 Materialhantering: Materialet är kastat Metodik: 870*, 869*, 765*, 1828*, 736*
DNA-AG-373360	Angivet namn: Emre Saygin Personnummer: 19961029-7955 Provtyp: Salivprov på FTA-kort Uppdragsgivarens beteckning: DNA-AG-373360 Forums materialnr: 202430205401 Materialhantering: Materialet är kastat Metodik: 870*, 869*, 765*, 1828*, 736*
DNA-AG-387280	Angivet namn: Can Deniz Eker Personnummer: 20000203-4072 Provtyp: Salivprov på FTA-kort Uppdragsgivarens beteckning: DNA-AG-387280 Forums materialnr: 202431677601 Materialhantering: Materialet kastas Metodik: 870*, 869*, 765*, 1828*, 736* Personprovskostnad: Se undersökningsrelaterad information

Polisen

Elektroniskt underskriven av Ann-Charlotte Bergh 2024-04-23 15:34

Nationellt forensiskt centrum - NFC 6(15)
Sakkunnigutlåtande
(DNA)

Datum	Vårt diarienummer
2024-04-23	2024006078
Ert datum	Er beteckning
2024-03-22	5000-K344621-24

Ändamål

Ändamålet är att undersöka om det på ovanstående undersökningsmaterial förekommer biologiska spår som avseende DNA kommer från någon av de under jämförelsematerial nämnda personerna eller annan person.

Undersökningsrelaterad information

DNA

För information om undersökning av biologiska spår och DNA, se bilaga sist i utlåtandet.

Eventuella DNA-prov arkiveras vid laboratoriet i minst 30 år. Arkiveringstiden är kopplad till brottskategori.

Angående utvärdering av DNA-resultat

I de fall personer i ärendet har för liten överensstämmelse med ett spår har någon slutsatsgrundande beräkning inte utförts. För mer information se bilaga sist i utlåtandet.

Undersökning och slutsats

2024-5000-BG34579-2	Jacka. På marken i buskage. *Forums materialnr: 202400607870*
DNA	I ett undersökt område (avigsida nackområde) påvisades DNA. Analysen visar en blandning av DNA från minst tre personer. Blandningen utgörs av en huvuddel från en person samt av en mindre del som kan jämföras mot person. Resultaten talar extremt starkt för att huvuddelen av DNA:t kommer från Yaser Al Diri (*Grad +4*), om man bortser från möjligheten att det kommer från en nära släkting.

2024-5000-BG34579-3	Byxor. I Ikeapåse som stod på marken i buskage. *Forums materialnr: 202400607871*
DNA	I två undersökta områden (avigsida linning respektive insida höger ficka) påvisades DNA. Resultaten talar extremt starkt för att DNA:t i respektive område kommer från Yaser Al Diri (*Grad +4*), om man bortser från möjligheten att det kommer från en nära släkting.

2024-5000-BG34579-4	Tröja. I Ikeapåse som stod på marken i buskage. *Forums materialnr: 202400607872*
DNA	I ett undersökt område (avigsida krage på vänster framstycke) påvisades DNA. Analysen visar en blandning av DNA från minst fyra personer. Resultaten talar extremt starkt för att del av DNA:t kommer från Yaser Al Diri (*Grad +4*), om man bortser från möjligheten att det kommer från en nära släkting.

Polismyndigheten
Nationellt forensiskt centrum - NFC
581 94 Linköping • Tel 010-562 80 20 vxl • Fax 013-14 57 15
E-post registrator.nfc@polisen.se

SWEDAC ACKREDITERING
Ackred. nr 1521
Provning
ISO/IEC 17025

	Resultaten talar extremt starkt för att del av DNA:t kommer från Roberto-Cristian Tatar (*Grad +4*), om man bortser från möjligheten att det kommer från en nära släkting.

2024-5000-BG34579-5	Jacka. I Ikeapåse som stod på marken i buskage. *Forums materialnr: 202400607873*
DNA	I et undersökt område (avigsida krage på vänster framstycke) påvisades DNA. Analysen visar en blandning av DNA. Blandningen utgörs av en huvuddel från en person samt av en mindre del som inte kunde utvärderas. Resultaten talar extremt starkt för att huvuddelen av DNA:t kommer från Roberto-Cristian Tatar (*Grad +4*), om man bortser från möjligheten att det kommer från en nära släkting.

2024-5000-BG34579-8	Buff. I Ikeapåse som stod på marken i buskage. *Forums materialnr: 202400607874*
DNA	I ett undersökt område på avigsidan påvisades DNA. Analysen visar en blandning av DNA från minst fyra personer. Blandningen utgörs av en huvuddel från en person samt av en mindre del som kan jämföras mot person. Resultaten talar extremt starkt för att huvuddelen av DNA:t kommer från Roberto-Cristian Tatar (*Grad +4*), om man bortser från möjligheten att det kommer från en nära släkting. Resultaten talar extremt starkt för att del av DNA:t i den mindre delen kommer från Abdourahman Jagne (*Grad +4*), om man bortser från möjligheten att det kommer från en nära släkting. I ett undersökt område på rätsidan påvisades DNA. Analysen visar en blandning av DNA från minst fyra personer. Blandningen utgörs av en huvuddel från en person samt av en mindre del som kan jämföras mot person. Resultaten talar extremt starkt för att huvuddelen av DNA:t kommer från Abdourahman Jagne (*Grad +4*), om man bortser från möjligheten att det kommer från en nära släkting. Resultaten talar extremt starkt för att del av DNA:t i den mindre delen kommer från Roberto-Cristian Tatar (*Grad +4*), om man bortser från möjligheten att det kommer från en nära släkting.

2024-5000-BG34579-9	Necessär. I Ikeapåse som stod på marken i buskage. *Forums materialnr: 202400607875*
DNA	I två undersökta områden (på insidan av två olika fack) påvisades DNA. Resultaten kunde på grund av komplexitet inte utvärderas.

2024-5000-BG34579-16	Handskar. I Ikeapåse som stod på marken i buskage. *Forums materialnr: 202400607876*
DNA	I ett undersökt område (avigsida pekfinger på höger handske) påvisades DNA. Analysen visar en blandning av DNA från minst fyra personer. Resultaten talar extremt starkt för att del av DNA:t kommer från Yaser Al Diri (*Grad +4*), om man bortser från möjligheten att det kommer från en nära släkting. Resultaten talar extremt starkt för att del av DNA:t kommer från Abdourahman Jagne (*Grad +4*), om man bortser från möjligheten att det kommer från en nära släkting. Resultaten talar starkt för att del av DNA:t kommer från Roberto-Cristian Tatar (*Grad +3*), om man bortser från möjligheten att det kommer från en nära släkting. I ett undersökt område (avigsida handflata samt angränsande mudd på vänster handske) påvisades DNA. Analysen visar en blandning av DNA. Blandningen utgörs av en huvuddel från en person samt av en mindre del som inte kunde utvärderas. Resultaten talar extremt starkt för att huvuddelen av DNA:t kommer från Abdourahman Jagne (*Grad +4*), om man bortser från möjligheten att det kommer från en nära släkting.

2024-5000-SM2447-1	Eventuellt sekret säkrat på tops. Från revolver i beslag 2024-5000- BG34579-13Kolvgrepp, höger och fram *Forums materialnr: 202400607842*
DNA	DNA i tillräcklig mängd kunde inte påvisas.

2024-5000-SM2447-2	Eventuellt sekret säkrat på tops. Från revolver i beslag 2024-5000- BG34579-13Kolvgrepp, Vänster *Forums materialnr: 202400607843*
DNA	Något detekterbart DNA kunde inte påvisas.

2024-5000-SM2447-3	Eventuellt sekret säkrat på tops. Från revolver i beslag 2024-5000- BG34579-13Pipa och korn *Forums materialnr: 202400607844*
DNA	DNA i tillräcklig mängd kunde inte påvisas.

2024-5000-SM2447-4	Eventuellt sekret säkrat på tops. Från revolver i beslag 2024-5000- BG34579-13Avtryckare *Forums materialnr: 202400607845*
DNA	DNA påvisades. Resultatet kunde på grund av komplexitet inte utvärderas.

2024-5000-SM2447-5	Eventuellt sekret säkrat på tops. Från revolver i beslag 2024-5000-BG34579-13Hane och trumspärr *Forums materialnr: 202400607846*
DNA	DNA påvisades. Resultatet kunde på grund av komplexitet inte utvärderas.

2024-5000-SM2447-6	Eventuellt sekret säkrat på tops. Från pistol i beslag 2024-5000-BG34579-14Kolvgrepp höger och fram *Forums materialnr: 202400607847*
DNA	DNA påvisades. Analysen visar en blandning av DNA från minst tre personer. Resultaten talar extremt starkt för att del av DNA:t kommer från Roberto-Cristian Tatar (*Grad +4*), om man bortser från möjligheten att det kommer från en nära släkting.

Handläggning

Undersökning	Handläggare
DNA	forensikern Ann-Charlotte Bergh (ansvarig handläggare) forensikern Justus Läsker
Generalistärende	forensiska generalisten Caroline Lidebjer (ansvarig handläggare)

Frågor riktas i första hand till forensiska generalisten Caroline Lidebjer (ärendeansvarig), direkttelefon 010-562 83 44. Eventuell kallelse till rättegång ställs till den ansvarige handläggaren för berörd undersökningstyp.

Ann-Charlotte Bergh
Forensiker

Polisen

Elektroniskt underskriven av Ann-Charlotte Bergh 2024-04-23 15:34

Nationellt forensiskt centrum - NFC 10(15)
Sakkunnigutlåtande (DNA)

Datum	Vårt diarienummer
2024-04-23	2024006078
Ert datum	Er beteckning
2024-03-22	5000-K344621-24

Utlåtandeskala

Skalan är utarbetad för NFC:s resultatvärdering. Vid resultatvärdering bedöms storleken hos *resultatvärdet*, det vill säga hur mycket resultaten av undersökningen talar för eller emot huvudhypotesen. Storleksordningen hos resultatvärdet avgör skalsteget. Nedan visas skalstegen med tillhörande intervall av resultatvärden (V). Om en av hypoteserna kan uteslutas används inte skalstegen och slutsatsen blir då ett fastställande av faktum. Se även www.nfc.polisen.se.

Skalsteg	Verbalt uttryck	Förklaring	Resultatvärde (V)
Grad +4	Resultaten talar extremt starkt för att ...	Det bedöms vara minst 1 000 000 gånger mer sannolikt att få dessa resultat om huvudhypotesen är sann än om den alternativa hypotesen är sann.	$1\,000\,000 \leq V$
Grad +3	Resultaten talar starkt för att ...	Det bedöms vara minst 6000 gånger mer sannolikt att få dessa resultat om huvudhypotesen är sann än om den alternativa hypotesen är sann.	$6\,000 \leq V < 1\,000\,000$
Grad +2	Resultaten talar för att ...	Det bedöms vara minst 100 gånger mer sannolikt att få dessa resultat om huvudhypotesen är sann än om den alternativa hypotesen är sann.	$100 \leq V < 6\,000$
Grad +1	Resultaten talar i någon mån för att ...	Det bedöms vara minst 6 gånger mer sannolikt att få dessa resultat om huvudhypotesen är sann än om den alternativa hypotesen är sann.	$6 \leq V < 100$
Grad 0	Resultaten talar varken för eller emot att ...	Det bedöms vara ungefär lika sannolikt att få de erhållna resultaten om huvudhypotesen är sann som om den alternativa hypotesen är sann.	$\frac{1}{6} < V < 6$
Grad -1	Resultaten talar i någon mån för att ... <u>inte</u> ...	Det bedöms vara minst 6 gånger mer sannolikt att få dessa resultat om den <u>alternativa hypotesen</u> är sann än om huvudhypotesen är sann.	$\frac{1}{100} < V \leq \frac{1}{6}$
Grad -2	Resultaten talar för att ... <u>inte</u> ...	Det bedöms vara minst 100 gånger mer sannolikt att få dessa resultat om den <u>alternativa hypotesen</u> är sann än om huvudhypotesen är sann.	$\frac{1}{6\,000} < V \leq \frac{1}{100}$
Grad -3	Resultaten talar starkt för att ... <u>inte</u> ...	Det bedöms vara minst 6000 gånger mer sannolikt att få dessa resultat om den <u>alternativa hypotesen</u> är sann än om huvudhypotesen är sann.	$\frac{1}{1\,000\,000} < V \leq \frac{1}{6\,000}$
Grad -4	Resultaten talar extremt starkt för att ... <u>inte</u> ...	Det bedöms vara minst 1 000 000 gånger mer sannolikt att få dessa resultat om den <u>alternativa hypotesen</u> är sann än om huvudhypotesen är sann.	$V \leq \frac{1}{1\,000\,000}$

Polismyndigheten
Nationellt forensiskt centrum - NFC
581 94 Linköping • Tel 010-562 80 20 vxl • Fax 013-14 57 15
E-post registrator.nfc@polisen.se

SWEDAC ACKREDITERING
Ackred. nr 1521
Provning
ISO/IEC 17025

Bilaga 1. Undersökningar av biologiska spår och dna

I tabellen återges exempel med förklaring på vanliga standardfraser som används av Nationellt forensiskt centrum (NFC) vid redovisning av genomförda undersökningar av biologiska spår och dna.

Vid behov av att diskutera genomförda undersökningar och erhållna resultat kontakta ansvarig handläggare i ärendet.

Använd fras	Förklaring
… reagerade så som för blod …	Vid ett test har spåret reagerat så som för blod.
… blod påvisades …	Spåret är blodliknande, har reagerat så som för blod med ett test och ett dna-resultat har erhållits.
… spermier påvisades …	Spermier har påvisats vid mikroskopisk granskning av ett delprov av spåret men manligt dna har inte påvisats.
… sperma påvisades …	Spermier har påvisats vid mikroskopisk granskning av ett delprov av spåret och manligt dna har påvisats.
… dna påvisades …	Dna har påvisats men bakomliggande spårtyp har inte fastställts. Används exempelvis när områden spårsäkrats för analys, så som för ”*brukarDNA*” eller ”*touchDNA*”.
… kunde blod/sperma inte påvisas …	Spårtypen ifråga har inte kunnat påvisas på det undersökta materialet.
Något detekterbart dna kunde inte påvisas	Vid kvantifiering (mängdbestämning) av provet kunde dna inte påvisas (<0,001 ng/µL).
Dna i tillräcklig mängd kunde inte påvisas	Vid kvantifiering (mängdbestämning) påvisades dna i provet, men fortsatt analys har inte utförts på grund av att mängden dna (0,001-0,0049 ng/µL) är låg för en standardanalys.
Dna påvisades. Resultatet kunde på grund av komplexitet (+ ev. förtydligande ord) inte utvärderas	Standardanalys utförd. Resultatet kan utgöras av en komplicerad blandbild med flera personer, vara ett svagt resultat med avsaknad av information, inte ett reproducerbart resultat eller en kombination av dessa tre. Nedbrytningsgrad på dna eller närvaro av föroreningar s.k. analyshämmare kan inverka på resultatet.
Den mindre delen av dna:t kunde inte utvärderas	Används när resultatet utgörs av en blandbild med olika proportioner på de bidragande inslagen och den mindre delen inte kan utvärderas och användas på grund av komplexitet.

En undersökning inleds med att **eftersöka och säkra biologiska spår** och om möjligt fastställa spårtyp. Spår som eftersöks är exempelvis besudlingar av blod, sperma eller sekret (saliv eller vaginalsekret) men också spår av t.ex. celler/cellrester som inte utgör direkta besudlingar. Spår kan sökas med blotta ögat eller med stöd av ljuskällor och instrument men också på kemisk väg. Biokemiska tester och mikroskopisk granskning används för att bedöma spårtyp. En stor mängd spår säkras trots avsaknad av regelrätta besudlingar. När det gäller spår som inte kan synliggöras går det inte att i förväg avgöra var det sitter eller om det överhuvudtaget förekommer något spår eller dna på den aktuella ytan. Många av dessa spårsäkringar innehåller mycket lite eller inget dna och möjligheten att få användbara resultat är låga. När dna i dessa fall påvisas kan bakomliggande spårtyp inte klargöras.

En bedömning av ett spår, ibland i kombination med resultat från dna-analys, leder till följande slutsatser: ”*... blod/sperma påvisades*” eller ”*... kunde blod/sperma inte påvisas*”. När spårtyp inte har fastställts används ”*... påvisades dna ...*”. Slutsatsen ”*kunde inte påvisas*” utesluter inte att det kan finnas spår/dna på ett material. Tidsförlopp, mängden spår och deras synlighet, underlagets beskaffenhet och graden av föroreningar (t.ex. smuts) är faktorer som påverkar resultatet. På material där många besudlingar/spår iakttas görs ofta ett urval till fortsatt undersökning. Urvalet baseras på erfarenhet samt på den information som uppdragsgivaren lämnat i ärendet.

Efter spårsäkringen utförs **extraktion**, då dna utvinns ur spåret. Vald metod beror på spårets egenskaper och på det bakgrundsmaterial där det sitter. Nästa steg, **kvantifieringen**, undersöker mängden dna i provet. Innehåller provet inget eller för lite dna för en standardanalys avslutas analysen (gränsen/gränsvärdet är satt till 0,005 ng/µL). Om ett undersökt spår inte uppvisar något dna eller att mängden dna är låg för en standardanalys används fraser motsvarande: ”*Något detekterbart dna kunde inte påvisas*” eller ”*Dna i tillräcklig mängd kunde inte påvisas*”. Innehåller provet mycket dna så kan det behöva spädas före fortsatt analys. Nästa steg är **kopiering** med s.k. PCR-teknik där utvalda områden i dna:t kopieras och dna-profilen tas fram. Tekniken möjliggör undersökning av små mängder dna.

Dna finns i de flesta av våra celler. Det dna som analyseras är likadant i hela kroppen och ändrar sig inte över tiden. Sperma eller blod som påträffats på en brottsplats kan därför jämföras med dna-resultatet för ett salivprov från en person tillvarataget långt senare. Vid dna-analysen undersöks en ytterst liten del av arvsmassan som innehåller tillräckligt med information för att kunna leda till starka slutsatser. De områden i arvsmassan som undersöks kallas STR-markörer. De uppvisar variation mellan olika individer. Analysresultatet för de undersökta STR-markörerna åskådliggörs som en sifferserie kallad dna-profil. Markörerna som analyseras innehåller ingen information om en individs egenskaper, men en markör analyseras som visar på biologiskt kön.

De erhållna dna-profilerna jämförs vanligtvis mot personer aktuella i utredningen eller registreras i spårregistret. **Följande hypoteser används** vid värderingen av dna-resultaten vid jämförelse mot person;

Huvudhypotes: Spåret/dna:t kommer från den aktuella personen.
Alternativ hypotes: Spåret/dna:t kommer från någon annan person (som inte är nära släkt med den aktuella personen).

Om huvudhypotesen är sann är det förväntat att resultaten ska överensstämma. Sannolikheten för att erhålla ett överensstämmande resultat om den alternativa hypotesen (dna:t kommer från en annan person) är sann, varierar beroende på resultatet. Det är beräkningen av hur sannolikt det är att erhålla resultatet om dna:t kommer från en annan person som styr vilken slutsatsgrad som slutligen redovisas. Dna-resultatet i en undersökt STR-markör kan vara vanligt förekommande, men genom att analysera flera områden ger det sammantagna resultatet en mycket liten risk för slumpmässig överensstämmelse. Vid överensstämmelse utförs en **frekvensberäkning** som visar hur (o)vanligt dna-resultatet är. Beräkningen avser två obesläktade personer och baseras på en populationsdatabas för svensk majoritetsbefolkning. I beräkningen görs en korrigering så att resultatet kan anses ge en fingervisning om (o)vanligheten även för andra befolkningsgrupper. Överensstämmelse mellan ett fullständigt dna-resultat från en person (NN) och ett fullständigt dna-resultat från ett spår med dna från en person ger alltid slutsatsen ”Grad +4”: *Resultaten talar extremt starkt för att dna:t kommer från NN (Grad +4), om man bortser från möjligheten att det kommer från en nära släkting*[1] . Mängden och kvaliteten på dna:t samt provets beskaffenhet kan medföra att en ofullständig dna-profil erhålls, vilket kan leda till lägre slutsatsgrader.

Ett spår kan innehålla dna från två eller flera personer, **en blandbild**. Detta kan medföra fler möjligheter att förklara resultatet och därmed ökar andelen personer som har en dna-profil som av en slump skulle kunna överensstämma med analysresultatet. Vid utvärdering av ett blandbildsresultat tas hänsyn till bland annat resultatets kvalitet, hur många personer som kan ha bidragit till resultatet, mängden dna i provet, ingående varianter i STR-markörerna och i vilken proportion de förekommer.

Vid utvärdering av dna-resultat används **expertsystemet DNAxs**[2]. I expertsystemet finns en beräkningsmodul som grundar sig på en internationellt vedertagen beräkningsmodell kallad ”probabilistic genotyping”. Utvärdering med stöd av DNAxs har potential att hantera resultat med upp till fyra personer som bidragare och där resultatet uppvisar s.k. stokastisk variation, såsom att inte hela dna-profilen framträder på grund av liten mängd dna. För att ett resultat ska kunna utvärderas med DNAxs behöver dna-provet analyseras minst två gånger. Undantaget är om det dna som påvisas kommer från en person då det räcker med en analys.

Utvärdering av dna-resultat med DNAxs sker i flera steg. Först görs en bedömning om dna-resultatet är användbart. Det görs också en bedömning av antalet bidragande personer i dna-resultatet. För dna-resultat som bedömts användbart för jämförelse görs en inledande jämförelse mot person/er i ärendet. Beroende på antalet bidragande personer i dna-resultatet samt hur väl spårets dna-resultat och personens dna-profil stämmer överens avgörs det om någon beräkning av resultatvärde mot person (eller ett annat dna-spår) ska utföras. Därefter sker en beräkning av resultatvärdet.

Hur stor skillnad som tillåts mellan dna-resultatet och person för beräkning av resultatvärde styrs av validerade tröskelvärden. Dessa tröskelvärden är beroende av antalet personer i dna-resultatet. I de fall personers dna-profiler eller andra spår vid jämförelse inte uppfyller tröskelvärdet så utförs ingen beräkning av resultatvärde. Då beräkningar utförs med hjälp av expertsystem (probabilistic genotyping) som DNAxs anses beräknade resultatvärden i intervallen för Grad -2 till Grad +2 inte vara tillräckligt robusta och därmed inte tillförlitliga, varför dessa manuellt bedöms motsvara ett resultatvärde inom intervallet för Grad 0.

Även om sannolikheten är mycket liten, så är den större för **att närbesläktade personer** uppvisar överensstämmande dna-profiler, än att obesläktade personer skulle göra det[3]. Sannolikheten för överensstämmelse är störst mellan helsyskon av samma kön men lägre än 1 på 1 miljon vid en fullständig dna-profil. Sannolikheten för slumpmässig överensstämmelse är betydligt lägre för övriga, mer avlägsna släktskapsrelationer. Sannolikheten att en nära släkting skulle uppvisa en överensstämmelse med dna-resultatet ökar dock om resultatet utgörs av en ofullständig dna-profil eller av en blandbild. I NFC:s ärendeverksamhet har enbart enäggstvillingar visats ha överensstämmande dna-profiler. Råder oklarheter i utredningen kan personprov från relevanta släktingar inhämtas, om inte dna-profilerna redan finns tillgängliga via dna-registret. Om en direkt jämförelse inte är möjlig kan på begäran sannolikheten för slumpmässig överensstämmelse mellan släktingar beräknas.

Vid all material- och spårhantering behöver risken för **kontaminering** minimeras. Effekterna av kontaminering ökar med att en allt mindre mängd spår/dna hanteras Vid all hantering eller kontakt med spår eller föremål som eventuellt ska dna-undersökas finns risk för kontamination. För att minimera riskerna att kontaminera med sitt eget dna eller från andra hanterade föremål ska som minimum munskydd och engångshandskar alltid användas. Engångshandskar behöver bytas ofta och utrustning rengöras (kameror, linjaler o.s.v.). Detta gäller för såväl arbete på brottsplats som vid laboratorium fram till avslutad hantering av ett undersökningsmaterial. Vilka personer som hanterat material och spår bör finnas dokumenterat. I syfte att påvisa kontaminationer och kunna avfärda dem som sådana för att inte vilseleda förundersökningen finns en lagstadgad elimineringsdatabas (EDB), med dna-profiler främst från personer som regelbundet hanterar undersökningsmaterial, t.ex. kriminaltekniker och personal vid NFC. I vissa fall behövs salivprov från andra personer som inte förekommer i EDB för att kunna utesluta dem mot erhållna resultat. Korrekt använd skyddsutrustning är central eftersom en kontamination kan förstöra ett dna-spår (det räcker inte med att ha tillgång till dna-profilen från den kontaminerande personen).

Polisen

Elektroniskt underskriven av Ann-Charlotte Bergh 2024-04-23 15:34

Nationellt forensiskt centrum - NFC 15(15)
Sakkunnigutlåtande (DNA)

Datum	Vårt diarienummer
2024-04-23	2024006078
Ert datum	Er beteckning
2024-03-22	5000-K344621-24

[1]För mer detaljerad information om NFC:s utlåtandeskala se https://polisen.se/tjanster-tillstand/bestall-forensisk-undersokning/utlatandeskala/
[2]Det finns ett separat Faktablad kring DNAxs.
[3]Det finns ett separat Faktablad kring DNA-resultat och nära släktskap.

Polismyndigheten
Nationellt forensiskt centrum - NFC
581 94 Linköping • Tel 010-562 80 20 vxl • Fax 013-14 57 15
E-post registrator.nfc@polisen.se

SWEDAC ACKREDITERING
Ackred. nr 1521
Provning
ISO/IEC 17025

Polisen

Elektroniskt underskriven av Åsa Jufvas 2024-04-25 12:55

Nationellt forensiskt centrum - NFC 1(18)
Sakkunnigutlåtande
(DNA)

Datum	Vårt diarienummer
2024-04-25	2024006078
Ert datum	Er beteckning
2024-03-22	5000-K344621-24

Polismyndigheten
NFC Stockholm
Erik Lilja
106 75 STOCKHOLM

Uppdragsgivare

Polismyndigheten

Allmän information om NFC:s sakkunnigutlåtanden

Återgivande av sakkunnigutlåtande

Vid återgivande av denna redovisning ska detta i normalfallet göras i sin helhet. Om utdrag ur redovisningen återges i annat dokument ska detta följas av en tydlig hänvisning till ursprungsdokumentet.

Standardförfarande och metoder

Standardförfarande och metoder som har använts anges med dokumentbeteckning. Standardförfarande och metoder som ingår i laboratoriets ackreditering enligt ISO/IEC 17025 är markerade med asterisk (*). För förklaring av dokumentbeteckningar hänvisas till laboratoriets hemsida på IntraPolis eller Internet, www.nfc.polisen.se/tjanster. Önskas mer information kontakta ärendeansvarig.

Utlåtandeskala

För information om utlåtandeskalan, se sista sidan.

SWEDAC ACKREDITERING
Ackred. nr 1521
Provning
ISO/IEC 17025

Polisen

Elektroniskt underskriven av Åsa Jufvas 2024-04-25 12:55

Nationellt forensiskt centrum - NFC 2(18)
Sakkunnigutlåtande
(DNA)

Datum	Vårt diarienummer
2024-04-25	2024006078
Ert datum	Er beteckning
2024-03-22	5000-K344621-24

Material, metodik och materialhantering

Beteckning	Undersökningsmaterial
2024-5000-BG34436-1	**Patron (hundmark 9)** **Låg på gångväg bakom restaurangen tillsammans med patronhylsa (hundmarkering 1).** Beslagsnr: 2024-5000-BG34436-1 Uppdragsgivarens beteckning: 2024-5000-BG34436-1 Forums materialnr: 202400607801 Materialhantering: Materialet är införlivat Metodik: 852*, 666*, 1388*, 869*, 744*, 727*, 1828*, 736*, 872*
2024-5000-BG34436-2	**Patron (hundmark 2)** **Patronen låg på marken, mitt på gården bakom restaurangen.** Beslagsnr: 2024-5000-BG34436-2 Uppdragsgivarens beteckning: 2024-5000-BG34436-2 Forums materialnr: 202400607802 Materialhantering: Materialet är införlivat Metodik: 852*, 666*, 1388*, 869*, 744*, 727*, 1828*, 736*, 872*
2024-5000-SM2184-1	**Patronhylsa, kal 7.62 x 39** **Gångväg mellan husen Krögarv 2 och 17, högst upp, (hundmarkering nr 1)** Beslagsnr: 2024-5000-SM2184-1 Uppdragsgivarens beteckning: 2024-5000-SM2184-1 Forums materialnr: 202400607803 Materialhantering: Materialet är införlivat Metodik: 852*, 666*, 1388*, 869*, 744*, 727*, 872*
2024-5000-SM2184-2	**Patronhylsa, kal 7.62 x 39, märkt "7,62 x 39 WOLF".** **Gångväg vid hörnet mot gången (hundmarkering 7).** Beslagsnr: 2024-5000-SM2184-2 Uppdragsgivarens beteckning: 2024-5000-SM2184-2 Forums materialnr: 202400607804 Materialhantering: Materialet är införlivat Metodik: 852*, 666*, 1388*, 869*, 744*, 727*, 1828*, 736*, 872*

Polismyndigheten
Nationellt forensiskt centrum - NFC
581 94 Linköping • Tel 010-562 80 20 vxl • Fax 013-14 57 15
E-post registrator.nfc@polisen.se

SWEDAC ACKREDITERING
Ackred. nr 1521
Provning
ISO/IEC 17025

2024-5000-SM2184-3	**Patronhylsa, kal. 7,62 x 39, märkt "7,62 x 39" WOLF".** **På gångväg, hörnet mot gångtunneln, (hundmarkering 10)** Beslagsnr: 2024-5000-SM2184-3 Uppdragsgivarens beteckning: 2024-5000-SM2184-3 Forums materialnr: 202400607805 Materialhantering: Materialet är införlivat Metodik: 852*, 666*, 1388*, 869*, 744*, 727*, 872*
2024-5000-SM2184-4	**Patronhylsa, kal. 7,62 x 39", märkt "7,62 x 39 WOLF".** **Gången mellan innergården och pizzerian, "hundmarkering nr 18".** Beslagsnr: 2024-5000-SM2184-4 Uppdragsgivarens beteckning: 2024-5000-SM2184-4 Forums materialnr: 202400607806 Materialhantering: Materialet är införlivat Metodik: 852*, 666*, 1388*, 869*, 744*, 727*, 1828*, 736*, 872*
2024-5000-SM2373-1	**Eventuellt sekret säkrat på tops** **På automatkarbin 2024-5000-BG34735-6 Manöverhandtag** Beslagsnr: 2024-5000-SM2373-1 Uppdragsgivarens beteckning: 2024-5000-SM2373-1 Forums materialnr: 202400607827 Materialhantering: Materialet har förbrukats Metodik: 852*, 666*, 1388*, 869*, 744*, 727*, 872*
2024-5000-SM2373-2	**Eventuellt sekret säkrat på tops** **På automatkarbin 2024-5000-BG34735-6 Magasinsspärr** Beslagsnr: 2024-5000-SM2373-2 Uppdragsgivarens beteckning: 2024-5000-SM2373-2 Forums materialnr: 202400607828 Materialhantering: Materialet har förbrukats Metodik: 852*, 666*, 1388*, 869*, 744*, 727*, 872*
2024-5000-SM2373-3	**Eventuellt sekret säkrat på tops** **På automatkarbin 2024-5000-BG34735-6 kolvgrepp höger** Beslagsnr: 2024-5000-SM2373-3 Uppdragsgivarens beteckning: 2024-5000-SM2373-3 Forums materialnr: 202400607829 Materialhantering: Materialet har förbrukats Metodik: 852*, 666*, 1388*, 869*, 744*, 727*, 872*

2024-5000-SM2373-4	**Eventuellt sekret säkrat på tops** **På automatkarbin 2024-5000-BG34735-6 kolvgrepp vänster** Beslagsnr: 2024-5000-SM2373-4 Uppdragsgivarens beteckning: 2024-5000-SM2373-4 Forums materialnr: 202400607830 Materialhantering: Materialet har förbrukats Metodik: 852*, 666*, 1388*, 869*, 744*, 727*, 1828*, 736*, 872*
2024-5000-SM2373-5	**Eventuellt sekret säkrat på tops** **På automatkarbin 2024-5000-BG34735-6 Avtryckare** Beslagsnr: 2024-5000-SM2373-5 Uppdragsgivarens beteckning: 2024-5000-SM2373-5 Forums materialnr: 202400607831 Materialhantering: Materialet har förbrukats Metodik: 852*, 666*, 1388*, 869*, 744*, 727*, 1828*, 736*, 872*
2024-5000-SM2373-6	**Eventuellt sekret säkrat på tops** **På automatkarbin 2024-5000-BG34735-6 Säkringsomställare** Beslagsnr: 2024-5000-SM2373-6 Uppdragsgivarens beteckning: 2024-5000-SM2373-6 Forums materialnr: 202400607832 Materialhantering: Materialet har förbrukats Metodik: 852*, 666*, 1388*, 869*, 744*, 727*, 872*
2024-5000-SM2373-7	**Eventuellt sekret säkrat på tops** **På automatkarbin 2024-5000-BG34735-6 Framstock** Beslagsnr: 2024-5000-SM2373-7 Uppdragsgivarens beteckning: 2024-5000-SM2373-7 Forums materialnr: 202400607833 Materialhantering: Materialet har förbrukats Metodik: 852*, 666*, 1388*, 869*, 744*, 727*, 1828*, 736*, 872*
2024-5000-SM2373-8	**Eventuellt sekret säkrat på tops** **På automatkarbin 2024-5000-BG34735-6 Axelstöd** Beslagsnr: 2024-5000-SM2373-8 Uppdragsgivarens beteckning: 2024-5000-SM2373-8 Forums materialnr: 202400607834 Materialhantering: Materialet har förbrukats Metodik: 852*, 666*, 1388*, 869*, 744*, 727*, 872*

2024-5000-SM2373-9	**Eventuellt sekret säkrat på tops** **På automatkarbin 2024-5000-BG34735-6 Spärr för axelstöd** Beslagsnr: 2024-5000-SM2373-9 Uppdragsgivarens beteckning: 2024-5000-SM2373-9 Forums materialnr: 202400607835 Materialhantering: Materialet har förbrukats Metodik: 852*, 666*, 1388*, 869*, 744*, 727*, 872*
2024-5000-SM2373-10	**Eventuellt sekret säkrat på tops** **På automatkarbin 2024-5000-BG34735-6 Magasinbotten** Beslagsnr: 2024-5000-SM2373-10 Uppdragsgivarens beteckning: 2024-5000-SM2373-10 Forums materialnr: 202400607836 Materialhantering: Materialet har förbrukats Metodik: 852*, 666*, 1388*, 869*, 744*, 727*, 1828*, 736*, 872*
2024-5000-SM2373-11	**Eventuellt sekret säkrat på tops** **På automatkarbin 2024-5000-BG34735-6 Magasinläppar** Beslagsnr: 2024-5000-SM2373-11 Uppdragsgivarens beteckning: 2024-5000-SM2373-11 Forums materialnr: 202400607837 Materialhantering: Materialet har förbrukats Metodik: 852*, 666*, 1388*, 869*, 744*, 727*, 1828*, 736*, 872*
2024-5000-SM2416-1:A	**Patronhylsa** **Revolverns trumma. Revolver i besalg 2024-5000-BG34579-13, 4 st hylsor** Beslagsnr: 2024-5000-SM2416-1 Uppdragsgivarens beteckning: 2024-5000-SM2416-1 Forums materialnr: 202400607841 Materialhantering: Materialet är införlivat Metodik: 852*, 666*, 1388*, 869*, 744*, 727*, 1828*, 736*, 872*

Beteckning /Provid	Jämförelsematerial
DNA-AG-274899	Angivet namn: Yaser Al Diri Personnummer: 20070108-4519 Provtyp: Salivprov på FTA-kort Uppdragsgivarens beteckning: DNA-AG-274899 Forums materialnr: 202232433901 Materialhantering: Materialet är kastat Metodik: 870*, 869*, 765*, 1828*, 736*
DNA-AG-306154	Angivet namn: Roberto-Cristian Tatar Personnummer: 20070702-2356 Provtyp: Salivprov på FTA-kort Uppdragsgivarens beteckning: DNA-AG-306154 Forums materialnr: 202332687701 Materialhantering: Materialet är kastat Metodik: 870*, 869*, 765*, 1828*, 736*
DNA-AG-335588	Angivet namn: Abdourahman Jagne Personnummer: 20050105-3334 Provtyp: Salivprov på FTA-kort Uppdragsgivarens beteckning: DNA-AG-335588 Forums materialnr: 202334455901 Materialhantering: Materialet är kastat Metodik: 870*, 869*, 765*, 1828*, 736*
DNA-AG-339875	Angivet namn: Amir Sherba Personnummer: 19980818-2910 Provtyp: Salivprov på FTA-kort Uppdragsgivarens beteckning: DNA-AG-339875 Forums materialnr: 202431318101 Materialhantering: Materialet kastas Metodik: 870*, 869*, 765*, 1828*, 736* Personprovskostnad: Se undersökningsrelaterad information
DNA-AG-339877	Angivet namn: Petrus Akcan Personnummer: 19980621-2974 Provtyp: Salivprov på FTA-kort Uppdragsgivarens beteckning: DNA-AG-339877 Forums materialnr: 202431317901 Materialhantering: Materialet kastas Metodik: 870*, 869*, 765*, 1828*, 736* Personprovskostnad: Se undersökningsrelaterad information

DNA-AG-373360	Angivet namn: Emre Saygin Personnummer: 19961029-7955 Provtyp: Salivprov på FTA-kort Uppdragsgivarens beteckning: DNA-AG-373360 Forums materialnr: 202430205401 Materialhantering: Materialet är kastat Metodik: 870*, 869*, 765*, 1828*, 736*
DNA-AG-387280	Angivet namn: Can Deniz Eker Personnummer: 20000203-4072 Provtyp: Salivprov på FTA-kort Uppdragsgivarens beteckning: DNA-AG-387280 Forums materialnr: 202431677601 Materialhantering: Materialet kastas Metodik: 870*, 869*, 765*, 1828*, 736* Personprovskostnad: Se undersökningsrelaterad information

Ändamål

Ändamålet är att undersöka om det på ovanstående undersökningsmaterial förekommer biologiska spår som avseende DNA kommer från någon av de under jämförelsematerial nämnda personerna eller annan person.

Undersökningsrelaterad information

DNA
För information om undersökning av biologiska spår och DNA samt LCN DNA-analys, se bilagor sist i utlåtandet.

Eventuella DNA-prov arkiveras vid laboratoriet i minst 30 år. Arkiveringstiden är kopplad till brottskategori.

Spår- och DNA-register
För att tillgodose författningsenliga krav på rättssäkerhet och registerkvalitet, skall den uppdragsgivare som begärt DNA-analysen meddela NFC när ej längre relevanta DNA-resultat skall gallras ur spårregistret.

Personprovskostnad
Analyskostnad för personprov, se jämförelsematerial ovan, är 950 SEK/prov (se RB 31:1).

Polisen

Elektroniskt underskriven av Åsa Jufvas 2024-04-25 12:55

Nationellt forensiskt centrum - NFC 8(18)
Sakkunnigutlåtande
(DNA)

Datum	Vårt diarienummer
2024-04-25	2024006078
Ert datum	Er beteckning
2024-03-22	5000-K344621-24

Undersökning och slutsats

I denna redovisning har DNA som uppnår kriterierna för registrering i spårregistret från en okänd person påvisats, denne benämns nedan Okänd 1.

2024-5000-BG34436-1	Patron (hundmark 9). Låg på gångväg bakom restaurangen tillsammans med patronhylsa (hundmarkering 1). *Forums materialnr: 202400607801*
DNA	Vid en inledande undersökning av patronen med LCN DNA-analys påvisades DNA i sådan mängd att DNA-standardanalys var möjlig. Könskromosombestämningen visar det normala för en kvinna. Den person vars DNA påvisats benämns *Okänd 1*.
Spår- och DNA-register	DNA-profilen för *Okänd 1* (register-ID: S017521-24) har lagts in i spårregistret och söks mot spår- och DNA-registren. Eventuella sökträffar redovisas separat.
2024-5000-BG34436-2	Patron (hundmark 2). Patronen låg på marken, mitt på gården bakom restaurangen. *Forums materialnr: 202400607802*
DNA specialanalys LCN	På patronen påvisades DNA men resultatet kunde på grund av komplexitet inte utvärderas.
2024-5000-SM2184-1	Patronhylsa, kal 7.62 x 39. Gångväg mellan husen Krögarv 2 och 17, högst upp, (hundmarkering nr 1) *Forums materialnr: 202400607803*
DNA specialanalys LCN	På hylsan kunde något detekterbart DNA inte påvisas.
2024-5000-SM2184-2	Patronhylsa, kal 7.62 x 39, märkt "7,62 x 39 WOLF".. Gångväg vid hörnet mot gången (hundmarkering 7). *Forums materialnr: 202400607804*
DNA specialanalys LCN	På hylsan påvisades DNA men resultatet kunde på grund av komplexitet inte utvärderas.
2024-5000-SM2184-3	Patronhylsa, kal. 7,62 x 39, märkt "7,62 x 39" WOLF".. På gångväg, hörnet mot gångtunneln, (hundmarkering 10) *Forums materialnr: 202400607805*
DNA specialanalys LCN	På hylsan kunde något detekterbart DNA inte påvisas.
2024-5000-SM2184-4	Patronhylsa, kal. 7,62 x 39", märkt "7,62 x 39 WOLF".. Gången mellan innergården och pizzerian, "hundmarkering nr 18". *Forums materialnr: 202400607806*
DNA specialanalys LCN	På hylsan påvisades DNA men resultatet kunde på grund av komplexitet inte utvärderas.

Polismyndigheten
Nationellt forensiskt centrum - NFC
581 94 Linköping • Tel 010-562 80 20 vxl • Fax 013-14 57 15
E-post registrator.nfc@polisen.se

SWEDAC ACKREDITERING
Ackred. nr 1521
Provning
ISO/IEC 17025

2024-5000-SM2373-1	Eventuellt sekret säkrat på tops. På automatkarbin 2024-5000-BG34735-6 Manöverhandtag *Forums materialnr: 202400607827*
DNA specialanalys LCN	Något detekterbart DNA kunde inte påvisas.
2024-5000-SM2373-2	Eventuellt sekret säkrat på tops. På automatkarbin 2024-5000-BG34735-6 Magasinsspärr *Forums materialnr: 202400607828*
DNA specialanalys LCN	Något detekterbart DNA kunde inte påvisas.
2024-5000-SM2373-3	Eventuellt sekret säkrat på tops. På automatkarbin 2024-5000-BG34735-6 kolvgrepp höger *Forums materialnr: 202400607829*
DNA specialanalys LCN	Något detekterbart DNA kunde inte påvisas.
2024-5000-SM2373-4	Eventuellt sekret säkrat på tops. På automatkarbin 2024-5000-BG34735-6 kolvgrepp vänster *Forums materialnr: 202400607830*
DNA specialanalys LCN	DNA påvisades vid kvantifiering (mängdbestämning) men vid analysens efterföljande steg kunde något detekterbart DNA inte påvisas.
2024-5000-SM2373-5	Eventuellt sekret säkrat på tops. På automatkarbin 2024-5000-BG34735-6 Avtryckare *Forums materialnr: 202400607831*
DNA specialanalys LCN	DNA påvisades vid kvantifiering (mängdbestämning) men vid analysens efterföljande steg kunde något detekterbart DNA inte påvisas.
2024-5000-SM2373-6	Eventuellt sekret säkrat på tops. På automatkarbin 2024-5000-BG34735-6 Säkringsomställare *Forums materialnr: 202400607832*
DNA specialanalys LCN	Något detekterbart DNA kunde inte påvisas.
2024-5000-SM2373-7	Eventuellt sekret säkrat på tops. På automatkarbin 2024-5000-BG34735-6 Framstock *Forums materialnr: 202400607833*
DNA	Vid en inledande undersökning med LCN DNA-analys påvisades DNA i sådan mängd att DNA-standardanalys var möjlig men resultatet kunde på grund av komplexitet inte utvärderas.
2024-5000-SM2373-8	Eventuellt sekret säkrat på tops. På automatkarbin 2024-5000-BG34735-6 Axelstöd *Forums materialnr: 202400607834*
DNA specialanalys LCN	Något detekterbart DNA kunde inte påvisas.

2024-5000-SM2373-9	Eventuellt sekret säkrat på tops. På automatkarbin 2024-5000-BG34735-6 Spärr för axelstöd *Forums materialnr: 202400607835*
DNA specialanalys LCN	Något detekterbart DNA kunde inte påvisas.
2024-5000-SM2373-10	Eventuellt sekret säkrat på tops. På automatkarbin 2024-5000-BG34735-6 Magasinbotten *Forums materialnr: 202400607836*
DNA specialanalys LCN	DNA påvisades vid kvantifiering (mängdbestämning) men vid analysens efterföljande steg kunde något detekterbart DNA inte påvisas.
2024-5000-SM2373-11	Eventuellt sekret säkrat på tops. På automatkarbin 2024-5000-BG34735-6 Magasinläppar *Forums materialnr: 202400607837*
DNA specialanalys LCN	DNA påvisades men resultatet kunde på grund av komplexitet inte utvärderas.
2024-5000-SM2416-1:A	Patronhylsa. Revolverns trumma. Revolver i besalg 2024-5000-BG34579-13, 4 st hylsor *Forums materialnr: 202400607841*
DNA specialanalys LCN	På två av hylsorna (undersökta tillsammans i ett prov) påvisades DNA men resultatet kunde på grund av komplexitet inte utvärderas.
DNA	Vid en inledande undersökning av två av hylsorna (undersökta tillsammans i ett prov) med LCN DNA-analys påvisades DNA i sådan mängd att DNA-standardanalys var möjlig. Analysen visar en blandning av DNA. Blandningen utgörs av en huvuddel från en person samt av en mindre del som inte kunde utvärderas. Resultaten talar extremt starkt för att huvuddelen av DNA:t kommer från Roberto-Cristian Tatar (*Grad +4*), om man bortser från möjligheten att det kommer från en nära släkting.

Polisen

Elektroniskt underskriven av Åsa Jufvas 2024-04-25 12:55

Nationellt forensiskt centrum - NFC 11(18)
Sakkunnigutlåtande
(DNA)

Datum	Vårt diarienummer
2024-04-25	2024006078
Ert datum	Er beteckning
2024-03-22	5000-K344621-24

Handläggning

Undersökning	Handläggare
DNA och	forensikern Åsa Jufvas (ansvarig handläggare)
DNA specialanalys LCN	forensikern Katarina Bjuhr

Frågor riktas i första hand till forensiska generalisten Caroline Lidebjer (ärendeansvarig), direkttelefon 010-562 83 44. Eventuell kallelse till rättegång ställs till den ansvarige handläggaren för berörd undersökningstyp.

Åsa Jufvas
Forensiker

Polismyndigheten
Nationellt forensiskt centrum - NFC
581 94 Linköping • Tel 010-562 80 20 vxl • Fax 013-14 57 15
E-post registrator.nfc@polisen.se

SWEDAC ACKREDITERING
Ackred. nr 1521
Provning
ISO/IEC 17025

Utlåtandeskala

Skalan är utarbetad för NFC:s resultatvärdering. Vid resultatvärdering bedöms storleken hos *resultatvärdet*, det vill säga hur mycket resultaten av undersökningen talar för eller emot huvudhypotesen. Storleksordningen hos resultatvärdet avgör skalsteget. Nedan visas skalstegen med tillhörande intervall av resultatvärden (V). Om en av hypoteserna kan uteslutas används inte skalstegen och slutsatsen blir då ett fastställande av faktum. Se även www.nfc.polisen.se.

Skalsteg	Verbalt uttryck	Förklaring	Resultatvärde (V)
Grad +4	Resultaten talar extremt starkt för att ...	Det bedöms vara minst 1 000 000 gånger mer sannolikt att få dessa resultat om huvudhypotesen är sann än om den alternativa hypotesen är sann.	$1\,000\,000 \leq V$
Grad +3	Resultaten talar starkt för att ...	Det bedöms vara minst 6000 gånger mer sannolikt att få dessa resultat om huvudhypotesen är sann än om den alternativa hypotesen är sann.	$6\,000 \leq V < 1\,000\,000$
Grad +2	Resultaten talar för att ...	Det bedöms vara minst 100 gånger mer sannolikt att få dessa resultat om huvudhypotesen är sann än om den alternativa hypotesen är sann.	$100 \leq V < 6\,000$
Grad +1	Resultaten talar i någon mån för att ...	Det bedöms vara minst 6 gånger mer sannolikt att få dessa resultat om huvudhypotesen är sann än om den alternativa hypotesen är sann.	$6 \leq V < 100$
Grad 0	Resultaten talar varken för eller emot att ...	Det bedöms vara ungefär lika sannolikt att få de erhållna resultaten om huvudhypotesen är sann som om den alternativa hypotesen är sann.	$\frac{1}{6} < V < 6$
Grad -1	Resultaten talar i någon mån för att ... <u>inte</u> ...	Det bedöms vara minst 6 gånger mer sannolikt att få dessa resultat om den <u>alternativa hypotesen</u> är sann än om huvudhypotesen är sann.	$\frac{1}{100} < V \leq \frac{1}{6}$
Grad -2	Resultaten talar för att ... <u>inte</u> ...	Det bedöms vara minst 100 gånger mer sannolikt att få dessa resultat om den <u>alternativa hypotesen</u> är sann än om huvudhypotesen är sann.	$\frac{1}{6\,000} < V \leq \frac{1}{100}$
Grad -3	Resultaten talar starkt för att ... <u>inte</u> ...	Det bedöms vara minst 6000 gånger mer sannolikt att få dessa resultat om den <u>alternativa hypotesen</u> är sann än om huvudhypotesen är sann.	$\frac{1}{1\,000\,000} < V \leq \frac{1}{6\,000}$
Grad -4	Resultaten talar extremt starkt för att ... <u>inte</u> ...	Det bedöms vara minst 1 000 000 gånger mer sannolikt att få dessa resultat om den <u>alternativa hypotesen</u> är sann än om huvudhypotesen är sann.	$V \leq \frac{1}{1\,000\,000}$

Polisen

Elektroniskt underskriven av Åsa Jufvas 2024-04-25 12:55

Nationellt forensiskt centrum - NFC 13(18)
Sakkunnigutlåtande
(DNA)

Datum	Vårt diarienummer
2024-04-25	2024006078
Ert datum	Er beteckning
2024-03-22	5000-K344621-24

Bilaga 1. Undersökningar av biologiska spår och dna

I tabellen återges exempel med förklaring på vanliga standardfraser som används av Nationellt forensiskt centrum (NFC) vid redovisning av genomförda undersökningar av biologiska spår och dna.

Vid behov av att diskutera genomförda undersökningar och erhållna resultat kontakta ansvarig handläggare i ärendet.

Använd fras	Förklaring
… reagerade så som för blod …	Vid ett test har spåret reagerat så som för blod.
… blod påvisades …	Spåret är blodliknande, har reagerat så som för blod med ett test och ett dna-resultat har erhållits.
… spermier påvisades …	Spermier har påvisats vid mikroskopisk granskning av ett delprov av spåret men manligt dna har inte påvisats.
… sperma påvisades …	Spermier har påvisats vid mikroskopisk granskning av ett delprov av spåret och manligt dna har påvisats.
… dna påvisades …	Dna har påvisats men bakomliggande spårtyp har inte fastställts. Används exempelvis när områden spårsäkrats för analys, så som för ”*brukarDNA*” eller ”*touchDNA*”.
… kunde blod/sperma inte påvisas …	Spårtypen ifråga har inte kunnat påvisas på det undersökta materialet.
Något detekterbart dna kunde inte påvisas	Vid kvantifiering (mängdbestämning) av provet kunde dna inte påvisas (<0,001 ng/µL).
Dna i tillräcklig mängd kunde inte påvisas	Vid kvantifiering (mängdbestämning) påvisades dna i provet, men fortsatt analys har inte utförts på grund av att mängden dna (0,001-0,0049 ng/µL) är låg för en standardanalys.
Dna påvisades. Resultatet kunde på grund av komplexitet (+ ev. förtydligande ord) inte utvärderas	Standardanalys utförd. Resultatet kan utgöras av en komplicerad blandbild med flera personer, vara ett svagt resultat med avsaknad av information, inte ett reproducerbart resultat eller en kombination av dessa tre. Nedbryt-ningsgrad på dna eller närvaro av föroreningar s.k. analyshämmare kan inverka på resultatet.
Den mindre delen av dna:t kunde inte utvärderas	Används när resultatet utgörs av en blandbild med olika proportioner på de bidragande inslagen och den mindre delen inte kunde utvärderas och användas på grund av komplexitet.

Polismyndigheten
Nationellt forensiskt centrum - NFC
581 94 Linköping • Tel 010-562 80 20 vxl • Fax 013-14 57 15
E-post registrator.nfc@polisen.se

SWEDAC ACKREDITERING
Ackred. nr 1521
Provning
ISO/IEC 17025

En undersökning inleds med att **eftersöka och säkra biologiska spår** och om möjligt fastställa spårtyp. Spår som eftersöks är exempelvis besudlingar av blod, sperma eller sekret (saliv eller vaginalsekret) men också spår av t.ex. celler/cellrester som inte utgör direkta besudlingar. Spår kan sökas med blotta ögat eller med stöd av ljuskällor och instrument men också på kemisk väg. Biokemiska tester och mikroskopisk granskning används för att bedöma spårtyp. En stor mängd spår säkras trots avsaknad av regelrätta besudlingar. När det gäller spår som inte kan synliggöras går det inte att i förväg avgöra var det sitter eller om det överhuvudtaget förekommer något spår eller dna på den aktuella ytan. Många av dessa spårsäkringar innehåller mycket lite eller inget dna och möjligheten att få användbara resultat är låga. När dna i dessa fall påvisas kan bakomliggande spårtyp inte klargöras.

En bedömning av ett spår, ibland i kombination med resultat från dna-analys, leder till följande slutsatser: *”... blod/sperma påvisades*” eller ”*... kunde blod/sperma inte påvisas*”. När spårtyp inte har fastställts används ”*… påvisades dna …*”. Slutsatsen ”*kunde inte påvisas*” utesluter inte att det kan finnas spår/dna på ett material. Tidsförlopp, mängden spår och deras synlighet, underlagets beskaffenhet och graden av föroreningar (t.ex. smuts) är faktorer som påverkar resultatet. På material där många besudlingar/spår iakttas görs ofta ett urval till fortsatt undersökning. Urvalet baseras på erfarenhet samt på den information som uppdragsgivaren lämnat i ärendet.

Efter spårsäkringen utförs **extraktion**, då dna utvinns ur spåret. Vald metod beror på spårets egenskaper och på det bakgrundsmaterial där det sitter. Nästa steg, **kvantifieringen**, undersöker mängden dna i provet. Innehåller provet inget eller för lite dna för en standardanalys avslutas analysen (gränsen/gränsvärdet är satt till 0,005 ng/µL). Om ett undersökt spår inte uppvisar något dna eller att mängden dna är låg för en standardanalys används fraser motsvarande: ”*Något detekterbart dna kunde inte påvisas*” eller *”Dna i tillräcklig mängd kunde inte påvisas”*. Innehåller provet mycket dna så kan det behöva spädas före fortsatt analys. Nästa steg är **kopiering** med s.k. PCR-teknik där utvalda områden i dna:t kopieras och dna-profilen tas fram. Tekniken möjliggör undersökning av små mängder dna.

Dna finns i de flesta av våra celler. Det dna som analyseras är likadant i hela kroppen och ändrar sig inte över tiden. Sperma eller blod som påträffats på en brottsplats kan därför jämföras med dna-resultatet för ett salivprov från en person tillvarataget långt senare. Vid dna-analysen undersöks en ytterst liten del av arvsmassan som innehåller tillräckligt med information för att kunna leda till starka slutsatser. De områden i arvsmassan som undersöks kallas STR-markörer. De uppvisar variation mellan olika individer. Analysresultatet för de undersökta STR-markörerna åskådliggörs som en sifferserie kallad dna-profil. Markörerna som analyseras innehåller ingen information om en individs egenskaper, men en markör analyseras som visar på biologiskt kön.

De erhållna dna-profilerna jämförs vanligtvis mot personer aktuella i utredningen eller registreras i spårregistret. **Följande hypoteser används** vid värderingen av dna-resultaten vid jämförelse mot person;

Huvudhypotes: Spåret/dna:t kommer från den aktuella personen.
Alternativ hypotes: Spåret/dna:t kommer från någon annan person (som inte är nära släkt med den aktuella personen).

Om huvudhypotesen är sann är det förväntat att resultaten ska överensstämma. Sannolikheten för att erhålla ett överensstämmande resultat om den alternativa hypotesen (dna:t kommer från en annan person) är sann, varierar beroende på resultatet. Det är beräkningen av hur sannolikt det är att erhålla resultatet om dna:t kommer från en annan person som styr vilken slutsatsgrad som slutligen redovisas. Dna-resultatet i en undersökt STR-markör kan vara vanligt förekommande, men genom att analysera flera områden ger det sammantagna resultatet en mycket liten risk för slumpmässig överensstämmelse. Vid överensstämmelse utförs en **frekvensberäkning** som visar hur (o)vanligt dna-resultatet är. Beräkningen avser två obesläktade personer och baseras på en populationsdatabas för svensk majoritetsbefolkning. I beräkningen görs en korrigering så att resultatet kan anses ge en fingervisning om (o)vanligheten även för andra befolkningsgrupper. Överensstämmelse mellan ett fullständigt dna-resultat från en person (NN) och ett fullständigt dna-resultat från ett spår med dna från en person ger alltid slutsatsen ”Grad +4”: *Resultaten talar extremt starkt för att dna:t kommer från NN (Grad +4), om man bortser från möjligheten att det kommer från en nära släkting*[1]. Mängden och kvaliteten på dna:t samt provets beskaffenhet kan medföra att en ofullständig dna-profil erhålls, vilket kan leda till lägre slutsatsgrader.

Ett spår kan innehålla dna från två eller flera personer, **en blandbild**. Detta kan medföra fler möjligheter att förklara resultatet och därmed ökar andelen personer som har en dna-profil som av en slump skulle kunna överensstämma med analysresultatet. Vid utvärdering av ett blandbildsresultat tas hänsyn till bland annat resultatets kvalitet, hur många personer som kan ha bidragit till resultatet, mängden dna i provet, ingående varianter i STR-markörerna och i vilken proportion de förekommer.

Vid utvärdering av dna-resultat används **expertsystemet DNAxs**[2]. I expertsystemet finns en beräkningsmodul som grundar sig på en internationellt vedertagen beräkningsmodell kallad ”probabilistic genotyping”. Utvärdering med stöd av DNAxs har potential att hantera resultat med upp till fyra personer som bidragare och där resultatet uppvisar s.k. stokastisk variation, såsom att inte hela dna-profilen framträder på grund av liten mängd dna. För att ett resultat ska kunna utvärderas med DNAxs behöver dna-provet analyseras minst två gånger. Undantaget är om det dna som påvisas kommer från en person då det räcker med en analys.

Utvärdering av dna-resultat med DNAxs sker i flera steg. Först görs en bedömning om dna-resultatet är användbart. Det görs också en bedömning av antalet bidragande personer i dna-resultatet. För dna-resultat som bedömts användbart för jämförelse görs en inledande jämförelse mot person/er i ärendet. Beroende på antalet bidragande personer i dna-resultatet samt hur väl spårets dna-resultat och personens dna-profil stämmer överens avgörs det om någon beräkning av resultatvärde mot person (eller ett annat dna-spår) ska utföras. Därefter sker en beräkning av resultatvärdet.

Hur stor skillnad som tillåts mellan dna-resultatet och person för beräkning av resultatvärde styrs av validerade tröskelvärden. Dessa tröskelvärden är beroende av antalet personer i dna-resultatet. I de fall personers dna-profiler eller andra spår vid jämförelse inte uppfyller tröskelvärdet så utförs ingen beräkning av resultatvärde. Då beräkningar utförs med hjälp av expertsystem (probabilistic genotyping) som DNAxs anses beräknade resultatvärden i intervallen för Grad -2 till Grad +2 inte vara tillräckligt robusta och därmed inte tillförlitliga, varför dessa manuellt bedöms motsvara ett resultatvärde inom intervallet för Grad 0.

Även om sannolikheten är mycket liten, så är den större **för att närbesläktade personer** uppvisar överensstämmande dna-profiler, än att obesläktade personer skulle göra det[3]. Sannolikheten för överensstämmelse är störst mellan helsyskon av samma kön men lägre än 1 på 1 miljon vid en fullständig dna-profil. Sannolikheten för slumpmässig överensstämmelse är betydligt lägre för övriga, mer avlägsna släktskapsrelationer. Sannolikheten att en nära släkting skulle uppvisa en överensstämmelse med dna-resultatet ökar dock om resultatet utgörs av en ofullständig dna-profil eller av en blandbild. I NFC:s ärendeverksamhet har enbart enäggstvillingar visats ha överensstämmande dna-profiler. Råder oklarheter i utredningen kan personprov från relevanta släktingar inhämtas, om inte dna-profilerna redan finns tillgängliga via dna-registret. Om en direkt jämförelse inte är möjlig kan på begäran sannolikheten för slumpmässig överensstämmelse mellan släktingar beräknas.

Vid all material- och spårhantering behöver risken för **kontaminering** minimeras. Effekterna av kontaminering ökar med att en allt mindre mängd spår/dna hanteras Vid all hantering eller kontakt med spår eller föremål som eventuellt ska dna-undersökas finns risk för kontamination. För att minimera riskerna att kontaminera med sitt eget dna eller från andra hanterade föremål ska som minimum munskydd och engångshandskar alltid användas. Engångshandskar behöver bytas ofta och utrustning rengöras (kameror, linjaler o.s.v.). Detta gäller för såväl arbete på brottsplats som vid laboratorium fram till avslutad hantering av ett undersökningsmaterial. Vilka personer som hanterat material och spår bör finnas dokumenterat. I syfte att påvisa kontaminationer och kunna avfärda dem som sådana för att inte vilseleda förundersökningen finns en lagstadgad elimineringsdatabas (EDB), med dna-profiler främst från personer som regelbundet hanterar undersökningsmaterial, t.ex. kriminaltekniker och personal vid NFC. I vissa fall behövs salivprov från andra personer som inte förekommer i EDB för att kunna utesluta dem mot erhållna resultat. Korrekt använd skyddsutrustning är central eftersom en kontamination kan förstöra ett dna-spår (det räcker inte med att ha tillgång till dna-profilen från den kontaminerande personen).

[1] För mer detaljerad information om NFC:s utlåtandeskala se https://polisen.se/tjanster-tillstand/bestall-forensisk-undersokning/utlatandeskala/
[2] Det finns ett separat Faktablad kring DNAxs.
[3] Det finns ett separat Faktablad kring DNA-resultat och nära släktskap.

Polisen

Elektroniskt underskriven av Åsa Jufvas 2024-04-25 12:55

Nationellt forensiskt centrum - NFC 17(18)
Sakkunnigutlåtande
(DNA)

Datum	Vårt diarienummer
2024-04-25	2024006078
Ert datum	Er beteckning
2024-03-22	5000-K344621-24

Bilaga till sakkunnigutlåtanden med information om undersökning med LCN dna-analys

Förkortningen LCN (Low Copy Number) syftar på att antalet analyserbara dna-molekyler i ett prov är mycket begränsat. Vid LCN dna-analys undersöks prover med koncentration i intervallet 0,001-0,0099 ng/µL. LCN dna-analys kan i vissa fall också användas för sekret-, blod- eller spermafläckar som inte gett något resultat med en standardanalys. I dessa besudlingar kan mängden dna vara relativt hög men att andra faktorer, som till exempel föroreningar i provet, kan påverka analysen så att utvärdering enligt LCN dna-analys behövs för att erhålla ett användbart resultat.

LCN dna-analys är baserad på samma teknik som standard dna-analys. Det som skiljer är en specialanpassad material- och provhantering. När små mängder dna analyseras erhålls ofta resultat med större komplexitet. Analyserna kan därför behöva upprepas upp till tre gånger och utvärderingen är ofta tidskrävande. Resultat som är reproducerbara och bedöms tillförlitliga används för värdering mot uppställda hypoteser i ärendet.

Det finns flera anledningar till varför ett LCN-resultat inte kan användas för jämförelse mot person. Resultatet kan utgöras av en komplicerad blandbild med flera personer, vara ett svagt resultat med avsaknad av information, ett inte reproducerbart resultat eller en kombination av dessa tre.

I tabellen återges exempel med förklaring på vanliga standardfraser som används av Nationellt forensiskt centrum (NFC) vid redovisning av genomförda undersökningar med LCN dna-analys.

Använd fras	Förklaring
… dna påvisades …	Dna har påvisats men bakomliggande spårtyp kan inte fastställas (utgörs inte av blod eller sperma). Används exempelvis när områden och inte regelrätta besudlingar spårsäkrats för analys.
Något detekterbart dna kunde inte påvisas	Vid kvantifiering (mängdbestämning) av provet kunde dna inte påvisas (<0,001 ng/µL).
Dna påvisades. Resultatet kunde på grund av komplexitet (+ ev. förtydligande ord) inte utvärderas	Resultatet kan utgöras av en komplicerad blandbild med flera personer, vara ett svagt resultat med avsaknad av information, inte ett reproducerbart resultat eller en kombination av dessa tre. Nedbrytningsgrad på dna eller närvaro av föroreningar s.k. analyshämmare kan inverka på resultatet.
Den mindre delen av dna:t kunde inte utvärderas	Används när resultatet utgörs av en blandbild med olika proportioner på de bidragande inslagen och den mindre delen inte kan utvärderas och användas på grund av komplexitet.

Polismyndigheten
Nationellt forensiskt centrum - NFC
581 94 Linköping • Tel 010-562 80 20 vxl • Fax 013-14 57 15
E-post registrator.nfc@polisen.se

SWEDAC ACKREDITERING
Ackred. nr 1521
Provning
ISO/IEC 17025

LCN dna-resultat utvärderas med DNAxs alternativt med manuell utvärdering. För utvärdering med DNAxs se *Bilaga till sakkunnigutlåtanden med undersökningar av biologiska spår och dna*. Vid manuell utvärdering gäller följande: Vid överensstämmelse utförs en **frekvensberäkning** som visar hur (o)vanligt dna-resultatet är. Beräkningen avser två obesläktade personer och baseras på en populationsdatabas för svensk majoritetsbefolkning. I beräkningen görs en korrigering så att resultatet kan anses ge en fingervisning om (o)vanligheten även för andra befolkningsgrupper. Överensstämmelse mellan ett fullständigt dna-resultat från en person (NN) och ett fullständigt dna-resultat från ett spår med dna från en person ger alltid slutsatsen ”Grad +4”: *Resultaten talar extremt starkt för att dna:t kommer från NN (Grad +4), om man bortser från möjligheten att det kommer från en nära släkting*. Mängden och kvaliteten på dna:t samt provets beskaffenhet kan medföra att en ofullständig dna-profil erhålls, vilket kan leda till lägre slutsatsgrader. **Om avvikelser iakttas** vid jämförelse mellan två dna-resultat erhålls i de flesta fall slutsatsen ”*Grad -4*”: *Resultaten talar extremt starkt för att dna:t inte kommer från NN (Grad -4)*. Generellt sett är det ovanligt med slutsatserna ”*Grad -1*” till ”*Grad -3*” för dna-resultat.

Polisen

Elektroniskt underskriven av Ann-Charlotte Bergh 2024-05-30 14:12

Nationellt forensiskt centrum - NFC 1(17)
Sakkunnigutlåtande
(DNA)

Datum	Vårt diarienummer
2024-05-30	2024006078
Ert datum	Er beteckning
2024-03-22	5000-K344621-24

Polismyndigheten
NFC Stockholm
Erik Lilja
106 75 STOCKHOLM

Uppdragsgivare
Polismyndigheten

Allmän information om NFC:s sakkunnigutlåtanden

Återgivande av sakkunnigutlåtande
Vid återgivande av denna redovisning ska detta i normalfallet göras i sin helhet. Om utdrag ur redovisningen återges i annat dokument ska detta följas av en tydlig hänvisning till ursprungsdokumentet.

Standardförfarande och metoder
Standardförfarande och metoder som har använts anges med dokumentbeteckning. Standardförfarande och metoder som ingår i laboratoriets ackreditering enligt ISO/IEC 17025 är markerade med asterisk (*). För förklaring av dokumentbeteckningar hänvisas till laboratoriets hemsida på IntraPolis eller Internet, www.nfc.polisen.se/tjanster. Önskas mer information kontakta ärendeansvarig.

Utlåtandeskala
För information om utlåtandeskalan, se sista sidan.

SWEDAC ACKREDITERING
Ackred. nr 1521
Provning
ISO/IEC 17025

Material, metodik och materialhantering

Beteckning	Undersökningsmaterial
2024-5000-BG34427-1	**Handske** **Nabbhandske anträffad vid start av buskage/skog nära intill gångväg. Se bild i FILIP** Beslagsnr: 2024-5000-BG34427-1 Uppdragsgivarens beteckning: 2024-5000-BG34427-1 Forums materialnr: 202400607897 Materialhantering: Materialet återgår separat Metodik: 852*, 666*, 1388*, 869*, 744*, 727*, 1828*, 736*
2024-5000-BG34579-10	**Ljuddämpare** **I Necessär i Ikeapåse som stod på marken i buskage.** Beslagsnr: 2024-5000-BG34579-10 Uppdragsgivarens beteckning: 2024-5000-BG34579-10 Forums materialnr: 202400607883 Materialhantering: Materialet återgår separat Metodik: 852*, 666*, 1388*, 869*, 744*, 727*, 1828*, 736*
2024-5000-BG34735-1	**Skor** **Anträffade i en skolåda i sydöstra hörnet av östra flygelbyggnad till skolan. Nära gångvägen.** Beslagsnr: 2024-5000-BG34735-1 Uppdragsgivarens beteckning: 2024-5000-BG34735-1 Forums materialnr: 202400607889 Materialhantering: Materialet återgår separat Metodik: 852*, 666*, 1388*, 869*, 744*, 727*, 1828*, 736*
2024-5000-BG34735-4	**Jacka** **Vid fotoskylt 1. Anträffad inne i en trädstock i skogsområde bakom Freinetskolan Kastanjen, ca 15 meter öster om gångvägen och ca 10 meter norr om stängsel/staket till skolgården.** Beslagsnr: 2024-5000-BG34735-4 Uppdragsgivarens beteckning: 2024-5000-BG34735-4 Forums materialnr: 202400607890 Materialhantering: Materialet återgår separat Metodik: 852*, 666*, 1388*, 869*, 744*, 727*, 1828*, 736*

2024-5000-BG34735-5	**Byxor** **Vid fotoskylt 2. Anträffad under en rotvälta i skogsområde bakom Freinetskolan Kastanjen, ca 25 meter öster om gångvägen och ca 15 meter norr om stängsel/staket till skolgården.** Beslagsnr: 2024-5000-BG34735-5 Uppdragsgivarens beteckning: 2024-5000-BG34735-5 Forums materialnr: 202400607891 Materialhantering: Materialet återgår separat Metodik: 852*, 666*, 1388*, 869*, 744*, 727*, 1828*, 736*
2024-5000-BG34735-7	**Handskar** **Vid fotoskylt 4. Anträffad vid sidan av trädstock i skogsområde bakom Freinetskolan Kastanjen, ca 10 meter söder om pkt 6 och ca 25 meter öster om gångvägen .** Beslagsnr: 2024-5000-BG34735-7 Uppdragsgivarens beteckning: 2024-5000-BG34735-7 Forums materialnr: 202400607892 Materialhantering: Materialet återgår separat Metodik: 852*, 666*, 1388*, 869*, 744*, 727*, 1828*, 736*
2024-5000-BG34735-8	**Balaklava** **Vid fotoskylt 4. Anträffad vid sidan av trädstock i skogsområde bakom Freinetskolan Kastanjen, ca 10 meter söder om pkt 6 och ca 25 meter öster om gångvägen .** Beslagsnr: 2024-5000-BG34735-8 Uppdragsgivarens beteckning: 2024-5000-BG34735-8 Forums materialnr: 202400607893 Materialhantering: Materialet återgår separat Metodik: 852*, 666*, 1388*, 869*, 744*, 727*, 1828*, 736*
2024-5000-BG34735-11	**Skor** **Vid fotoskylt 5. Anträffad vid sidan av trädstock i skogsområde bakom Freinetskolan Kastanjen, ca 10 meter söder om pkt 6 och ca 25 meter öster om gångvägen .** Beslagsnr: 2024-5000-BG34735-11 Uppdragsgivarens beteckning: 2024-5000-BG34735-11 Forums materialnr: 202400607896 Materialhantering: Materialet återgår separat Metodik: 852*, 666*, 1388*, 869*, 744*, 727*, 1828*, 736*

2024-5000-SM2447-7	**Eventuellt sekret säkrat på tops** **Från pistol i beslag 2024-5000-BG34579-14Kolvgrepp vänster och bak** Beslagsnr: 2024-5000-SM2447-7 Uppdragsgivarens beteckning: 2024-5000-SM2447-7 Forums materialnr: 202400607848 Materialhantering: Materialet har förbrukats Metodik: 852*, 666*, 1388*, 869*, 744*, 727*, 1828*, 736*
2024-5000-SM2447-8	**Eventuellt sekret säkrat på tops** **Från pistol i beslag 2024-5000-BG34579-14Mantelgrepp** Beslagsnr: 2024-5000-SM2447-8 Uppdragsgivarens beteckning: 2024-5000-SM2447-8 Forums materialnr: 202400607849 Materialhantering: Materialet har förbrukats Metodik: 852*, 666*, 1388*, 869*, 744*, 727*, 1828*, 736*
2024-5000-SM2447-9	**Eventuellt sekret säkrat på tops** **Från pistol i beslag 2024-5000-BG34579-14Avtryckare** Beslagsnr: 2024-5000-SM2447-9 Uppdragsgivarens beteckning: 2024-5000-SM2447-9 Forums materialnr: 202400607850 Materialhantering: Materialet har förbrukats Metodik: 852*, 666*, 1388*, 869*, 744*, 727*
2024-5000-SM2447-10	**Eventuellt sekret säkrat på tops** **Från pistol i beslag 2024-5000-BG34579-14Pipa och korn** Beslagsnr: 2024-5000-SM2447-10 Uppdragsgivarens beteckning: 2024-5000-SM2447-10 Forums materialnr: 202400607851 Materialhantering: Materialet har förbrukats Metodik: 852*, 666*, 1388*, 869*, 744*, 727*
2024-5000-SM2447-11	**Eventuellt sekret säkrat på tops** **Från pistol i beslag 2024-5000-BG34579-14magasinläppar** Beslagsnr: 2024-5000-SM2447-11 Uppdragsgivarens beteckning: 2024-5000-SM2447-11 Forums materialnr: 202400607852 Materialhantering: Materialet har förbrukats Metodik: 852*, 666*, 1388*, 869*, 744*, 727*

2024-5000-SM2447-12	**Eventuellt sekret säkrat på tops** **Från pistol i beslag 2024-5000-BG34579-14Magasinbotten** Beslagsnr: 2024-5000-SM2447-12 Uppdragsgivarens beteckning: 2024-5000-SM2447-12 Forums materialnr: 202400607853 Materialhantering: Materialet har förbrukats Metodik: 852*, 666*, 1388*, 869*, 744*, 727*

Beteckning /Provid	Jämförelsematerial
DNA-AG-274899	Angivet namn: Yaser Al Diri Personnummer: 20070108-4519 Provtyp: Salivprov på FTA-kort Uppdragsgivarens beteckning: DNA-AG-274899 Forums materialnr: 202232433901 Materialhantering: Materialet är kastat Metodik: 870*, 869*, 765*, 1828*, 736*
DNA-AG-306154	Angivet namn: Roberto-Cristian Tatar Personnummer: 20070702-2356 Provtyp: Salivprov på FTA-kort Uppdragsgivarens beteckning: DNA-AG-306154 Forums materialnr: 202332687701 Materialhantering: Materialet är kastat Metodik: 870*, 869*, 765*, 1828*, 736*
DNA-AG-335588	Angivet namn: Abdourahman Jagne Personnummer: 20050105-3334 Provtyp: Salivprov på FTA-kort Uppdragsgivarens beteckning: DNA-AG-335588 Forums materialnr: 202334455901 Materialhantering: Materialet är kastat Metodik: 870*, 869*, 765*, 1828*, 736*
DNA-AG-339875	Angivet namn: Amir Sherba Personnummer: 19980818-2910 Provtyp: Salivprov på FTA-kort Uppdragsgivarens beteckning: DNA-AG-339875 Forums materialnr: 202431318101 Materialhantering: Materialet är kastat Metodik: 870*, 869*, 765*, 1828*, 736* Personprovskostnad: Se undersökningsrelaterad information

DNA-AG-339877	Angivet namn: Petrus Akcan Personnummer: 19980621-2974 Provtyp: Salivprov på FTA-kort Uppdragsgivarens beteckning: DNA-AG-339877 Forums materialnr: 202431317901 Materialhantering: Materialet är kastat Metodik: 870*, 869*, 765*, 1828*, 736* Personprovskostnad: Se undersökningsrelaterad information
DNA-AG-373360	Angivet namn: Emre Saygin Personnummer: 19961029-7955 Provtyp: Salivprov på FTA-kort Uppdragsgivarens beteckning: DNA-AG-373360 Forums materialnr: 202430205401 Materialhantering: Materialet är kastat Metodik: 870*, 869*, 765*, 1828*, 736*
DNA-AG-387280	Angivet namn: Can Deniz Eker Personnummer: 20000203-4072 Provtyp: Salivprov på FTA-kort Uppdragsgivarens beteckning: DNA-AG-387280 Forums materialnr: 202431677601 Materialhantering: Materialet kastas Metodik: 870*, 869*, 765*, 1828*, 736* Personprovskostnad: Se undersökningsrelaterad information

Ändamål

Ändamålet är att undersöka om det på ovanstående undersökningsmaterial förekommer biologiska spår som avseende DNA kommer från någon av de under jämförelsematerial nämnda personerna eller annan person.

Undersökningsrelaterad information

DNA

För information om undersökning av biologiska spår och DNA, se bilaga sist i utlåtandet.

Eventuella DNA-prov arkiveras vid laboratoriet i minst 30 år. Arkiveringstiden är kopplad till brottskategori.

Spår- och DNA-register

För att tillgodose författningsenliga krav på rättssäkerhet och registerkvalitet, skall den uppdragsgivare som begärt DNA-analysen meddela NFC när ej längre relevanta DNA-resultat skall gallras ur spårregistret.

Personprovskostnad

Analyskostnad för personprov, se jämförelsematerial ovan, är 950 SEK/prov (se RB 31:1).

Angående utvärdering av DNA-resultat
I de fall personer i ärendet har för liten överensstämmelse med ett spår har någon slutsatsgrundande beräkning inte utförts. För mer information se bilaga sist i utlåtandet.

Undersökning och slutsats

I ärendet har DNA som uppnår kriterierna för registrering i spårregistret från en okänd person tidigare påvisats, denne benämns Okänd 1 (se NFC redovisning (DNA) 2024-04-25). I ärendet har DNA från ytterligare två okända personer påvisats, dessa benämns Okänd 2 och Okänd 3.

2024-5000-BG34427-1	Handske. Nabbhandske anträffad vid start av buskage/skog nära intill gångväg. Se bild i FILIP *Forums materialnr: 202400607897*
DNA	I ett undersökt område på avigsidan (mudd) påvisades DNA. Resultatet kunde, på grund av att det innehåller för lite information, inte utvärderas.

2024-5000-BG34579-10	Ljuddämpare. I Necessär i Ikeapåse som stod på marken i buskage. *Forums materialnr: 202400607883*
DNA	I ett undersökt område (räfflad yta) påvisades DNA. Analysen visar en blandning av DNA. Blandningen utgörs av en huvuddel från en person samt av en mindre del som inte kunde utvärderas. Könskromosombestämningen för huvuddelen av DNA:t visar det normala för en man. Den person vars DNA påvisats i huvuddelen benämns *Okänd 2*.
Spår- och DNA-register	DNA-profilen för *Okänd 2* (register-ID: S021042-24) har lagts in i spårregistret och söks mot spår- och DNA-registren. Eventuella sökträffar redovisas separat.

2024-5000-BG34735-1	Skor. Anträffade i en skolåda i sydöstra hörnet av östra flygelbyggnad till skolan. Nära gångvägen. *Forums materialnr: 202400607889*
DNA	I ett undersökt område (del av plös på höger sko) påvisades DNA. Resultaten talar extremt starkt för att DNA:t kommer från Roberto-Cristian Tatar (*Grad +4*), om man bortser från möjligheten att det kommer från en nära släkting. I ett undersökt område (insida hälkappa på vänster sko) påvisades DNA. Resultatet kunde på grund av komplexitet inte utvärderas.

2024-5000-BG34735-4	Jacka. Vid fotoskylt 1. Anträffad inne i en trädstock i skogsområde bakom Freinetskolan Kastanjen, ca 15 meter öster om gångvägen och ca 10 meter norr om stängsel/staket till skolgården. *Forums materialnr: 202400607890*
DNA	I ett undersökt område på avigsidan (höger ärmslut) påvisades DNA. Analysen visar en blandning av DNA från minst två personer. Resultaten talar extremt starkt för att del av DNA:t kommer från Abdourahman Jagne (*Grad +4*), om man bortser från möjligheten att det kommer från en nära släkting. Resultaten talar extremt starkt för att DNA:t inte kommer från *Okänd 2* (*Grad -4*). DNA-resultatet arkiveras tillsvidare vid laboratoriet i avvaktan på eventuell begäran om jämförelse mot ytterligare person eller registrering i dna-spårregistret (ange Knr och NFC:s dnr). I ett undersökt område på avigsidan (nackparti) påvisades DNA. Resultatet kunde på grund av komplexitet inte utvärderas.

2024-5000-BG34735-5	Byxor. Vid fotoskylt 2. Anträffad under en rotvälta i skogsområde bakom Freinetskolan Kastanjen, ca 25 meter öster om gångvägen och ca 15 meter norr om stängsel/staket till skolgården. *Forums materialnr: 202400607891*
DNA	I ett undersökt område på avigsidan (linning) påvisades DNA. Resultaten talar extremt starkt för att DNA:t kommer från Abdourahman Jagne (*Grad +4*), om man bortser från möjligheten att det kommer från en nära släkting.

2024-5000-BG34735-7	Handskar. Vid fotoskylt 4. Anträffad vid sidan av trädstock i skogsområde bakom Freinetskolan Kastanjen, ca 10 meter söder om pkt 6 och ca 25 meter öster om gångvägen . *Forums materialnr: 202400607892*
DNA	I ett undersökt område på avigsidan (pekfinger på höger handske) påvisades DNA. Analysen visar en blandning av DNA. Blandningen utgörs av en huvuddel från en person samt av en mindre del som inte kunde utvärderas. Könskromosombestämningen för huvuddelen av DNA:t visar det normala för en man. Den person vars DNA påvisats i huvuddelen benämns *Okänd 3*. I ett undersökt område på avigsidan (mudd på vänster handske) påvisades DNA.

	Analysen visar en blandning av DNA från minst tre personer. Resultaten talar extremt starkt för att del av DNA:t kommer från Yaser Al Diri (*Grad +4*), om man bortser från möjligheten att det kommer från en nära släkting. För var och en av Roberto-Cristian Tatar och *Okänd 3* talar resultaten varken för eller emot att del av DNA:t kommer från vederbörande (*Grad 0)*. För var och en av *Okänd 1* och *Okänd 2* talar resultaten extremt starkt för att DNA:t inte kommer från vederbörande (*Grad -4*).
Spår- och DNA-register	DNA-profilen för *Okänd 3* (register-ID: S022994-24) har lagts in i spårregistret och söks mot spår- och DNA-registren. Eventuella sökträffar redovisas separat.

2024-5000-BG34735-8	Balaklava. Vid fotoskylt 4. Anträffad vid sidan av trädstock i skogsområde bakom Freinetskolan Kastanjen, ca 10 meter söder om pkt 6 och ca 25 meter öster om gångvägen . *Forums materialnr: 202400607893*
DNA	I en undersökt besudling (i höjd med mun/näsområde) påvisades DNA. Analysen visar en blandning av DNA från minst två personer. Resultaten talar extremt starkt för att del av DNA:t kommer från Yaser Al Diri (*Grad +4*), om man bortser från möjligheten att det kommer från en nära släkting.
Spår- och DNA-register	Den del av blandningen som inte överensstämmer med Yaser Al Diri har manuellt sökts mot spår- och DNA-registren varvid träff mot person erhölls. Resultaten talar extremt starkt för att del av DNA:t kommer från **Muhammed Badjie, 20010728-1651** (*Grad +4*), om man bortser från möjligheten att det kommer från en nära släkting. Någon träffrapport skickas inte.

2024-5000-BG34735-11	Skor. Vid fotoskylt 5. Anträffad vid sidan av trädstock i skogsområde bakom Freinetskolan Kastanjen, ca 10 meter söder om pkt 6 och ca 25 meter öster om gångvägen . *Forums materialnr: 202400607896*
DNA	I ett undersökt område (del av plös på höger sko) kunde DNA i tillräcklig mängd inte påvisas. I ett undersökt område (insida hälkappa på vänster sko) påvisades DNA. Resultatet kunde på grund av komplexitet inte utvärderas.

2024-5000-SM2447-7	Eventuellt sekret säkrat på tops. Från pistol i beslag 2024-5000-BG34579-14Kolvgrepp vänster och bak *Forums materialnr: 202400607848*
DNA	DNA påvisades. Resultatet kunde på grund av komplexitet inte utvärderas.

2024-5000-SM2447-8	Eventuellt sekret säkrat på tops. Från pistol i beslag 2024-5000-BG34579-14Mantelgrepp *Forums materialnr: 202400607849*
DNA	DNA påvisades. Resultatet kunde på grund av komplexitet inte utvärderas.

2024-5000-SM2447-9	Eventuellt sekret säkrat på tops. Från pistol i beslag 2024-5000-BG34579-14Avtryckare *Forums materialnr: 202400607850*
DNA	DNA i tillräcklig mängd kunde inte påvisas.

2024-5000-SM2447-10	Eventuellt sekret säkrat på tops. Från pistol i beslag 2024-5000-BG34579-14Pipa och korn *Forums materialnr: 202400607851*
DNA	DNA i tillräcklig mängd kunde inte påvisas.

2024-5000-SM2447-11	Eventuellt sekret säkrat på tops. Från pistol i beslag 2024-5000-BG34579-14magasinläppar *Forums materialnr: 202400607852*
DNA	Något detekterbart DNA kunde inte påvisas.

2024-5000-SM2447-12	Eventuellt sekret säkrat på tops. Från pistol i beslag 2024-5000-BG34579-14Magasinbotten *Forums materialnr: 202400607853*
DNA	DNA i tillräcklig mängd kunde inte påvisas.

Polisen

Elektroniskt underskriven av Ann-Charlotte Bergh 2024-05-30 14:12

Nationellt forensiskt centrum - NFC 11(17)
Sakkunnigutlåtande
(DNA)

Datum	Vårt diarienummer
2024-05-30	2024006078
Ert datum	Er beteckning
2024-03-22	5000-K344621-24

Handläggning

Undersökning	Handläggare
DNA	forensikern Ann-Charlotte Bergh (ansvarig handläggare) forensikern Josefine Björkmalm Rexander

Frågor riktas i första hand till forensiska generalisten Caroline Lidebjer (ärendeansvarig), direkttelefon 010-562 83 44. Eventuell kallelse till rättegång ställs till den ansvarige handläggaren för berörd undersökningstyp.

Ann-Charlotte Bergh
Forensiker

Polismyndigheten
Nationellt forensiskt centrum - NFC
581 94 Linköping • Tel 010-562 80 20 vxl • Fax 013-14 57 15
E-post registrator.nfc@polisen.se

SWEDAC ACKREDITERING
Ackred. nr 1521
Provning
ISO/IEC 17025

Utlåtandeskala

Skalan är utarbetad för NFC:s resultatvärdering. Vid resultatvärdering bedöms storleken hos *resultatvärdet*, det vill säga hur mycket resultaten av undersökningen talar för eller emot huvudhypotesen. Storleksordningen hos resultatvärdet avgör skalsteget. Nedan visas skalstegen med tillhörande intervall av resultatvärden (V). Om en av hypoteserna kan uteslutas används inte skalstegen och slutsatsen blir då ett fastställande av faktum. Se även www.nfc.polisen.se.

Skalsteg	Verbalt uttryck	Förklaring	Resultatvärde (V)
Grad +4	Resultaten talar extremt starkt för att ...	Det bedöms vara minst 1 000 000 gånger mer sannolikt att få dessa resultat om huvudhypotesen är sann än om den alternativa hypotesen är sann.	$1\,000\,000 \leq V$
Grad +3	Resultaten talar starkt för att ...	Det bedöms vara minst 6000 gånger mer sannolikt att få dessa resultat om huvudhypotesen är sann än om den alternativa hypotesen är sann.	$6\,000 \leq V < 1\,000\,000$
Grad +2	Resultaten talar för att ...	Det bedöms vara minst 100 gånger mer sannolikt att få dessa resultat om huvudhypotesen är sann än om den alternativa hypotesen är sann.	$100 \leq V < 6\,000$
Grad +1	Resultaten talar i någon mån för att ...	Det bedöms vara minst 6 gånger mer sannolikt att få dessa resultat om huvudhypotesen är sann än om den alternativa hypotesen är sann.	$6 \leq V < 100$
Grad 0	Resultaten talar varken för eller emot att ...	Det bedöms vara ungefär lika sannolikt att få de erhållna resultaten om huvudhypotesen är sann som om den alternativa hypotesen är sann.	$\frac{1}{6} < V < 6$
Grad -1	Resultaten talar i någon mån för att ... <u>inte</u> ...	Det bedöms vara minst 6 gånger mer sannolikt att få dessa resultat om den <u>alternativa hypotesen</u> är sann än om huvudhypotesen är sann.	$\frac{1}{100} < V \leq \frac{1}{6}$
Grad -2	Resultaten talar för att ... <u>inte</u> ...	Det bedöms vara minst 100 gånger mer sannolikt att få dessa resultat om den <u>alternativa hypotesen</u> är sann än om huvudhypotesen är sann.	$\frac{1}{6\,000} < V \leq \frac{1}{100}$
Grad -3	Resultaten talar starkt för att ... <u>inte</u> ...	Det bedöms vara minst 6000 gånger mer sannolikt att få dessa resultat om den <u>alternativa hypotesen</u> är sann än om huvudhypotesen är sann.	$\frac{1}{1\,000\,000} < V \leq \frac{1}{6\,000}$
Grad -4	Resultaten talar extremt starkt för att ... <u>inte</u> ...	Det bedöms vara minst 1 000 000 gånger mer sannolikt att få dessa resultat om den <u>alternativa hypotesen</u> är sann än om huvudhypotesen är sann.	$V \leq \frac{1}{1\,000\,000}$

Bilaga 1. Undersökningar av biologiska spår och dna

I tabellen återges exempel med förklaring på vanliga standardfraser som används av Nationellt forensiskt centrum (NFC) vid redovisning av genomförda undersökningar av biologiska spår och dna.

Vid behov av att diskutera genomförda undersökningar och erhållna resultat kontakta ansvarig handläggare i ärendet.

Använd fras	Förklaring
… reagerade så som för blod …	Vid ett test har spåret reagerat så som för blod.
… blod påvisades …	Spåret är blodliknande, har reagerat så som för blod med ett test och ett dna-resultat har erhållits.
… spermier påvisades …	Spermier har påvisats vid mikroskopisk granskning av ett delprov av spåret men manligt dna har inte påvisats.
… sperma påvisades …	Spermier har påvisats vid mikroskopisk granskning av ett delprov av spåret och manligt dna har påvisats.
… dna påvisades …	Dna har påvisats men bakomliggande spårtyp har inte fastställts. Används exempelvis när områden spårsäkrats för analys, så som för ”*brukarDNA*” eller ”*touchDNA*”.
… kunde blod/sperma inte påvisas …	Spårtypen ifråga har inte kunnat påvisas på det undersökta materialet.
Något detekterbart dna kunde inte påvisas	Vid kvantifiering (mängdbestämning) av provet kunde dna inte påvisas (<0,001 ng/µL).
Dna i tillräcklig mängd kunde inte påvisas	Vid kvantifiering (mängdbestämning) påvisades dna i provet, men fortsatt analys har inte utförts på grund av att mängden dna (0,001-0,0049 ng/µL) är låg för en standardanalys.
Dna påvisades. Resultatet kunde på grund av komplexitet (+ ev. förtydligande ord) inte utvärderas	Standardanalys utförd. Resultatet kan utgöras av en komplicerad blandbild med flera personer, vara ett svagt resultat med avsaknad av information, inte ett reproducerbart resultat eller en kombination av dessa tre. Nedbrytningsgrad på dna eller närvaro av föroreningar s.k. analyshämmare kan inverka på resultatet.
Den mindre delen av dna:t kunde inte utvärderas	Används när resultatet utgörs av en blandbild med olika proportioner på de bidragande inslagen och den mindre delen inte kan utvärderas och användas på grund av komplexitet.

En undersökning inleds med att **eftersöka och säkra biologiska spår** och om möjligt fastställa spårtyp. Spår som eftersöks är exempelvis besudlingar av blod, sperma eller sekret (saliv eller vaginalsekret) men också spår av t.ex. celler/cellrester som inte utgör direkta besudlingar. Spår kan sökas med blotta ögat eller med stöd av ljuskällor och instrument men också på kemisk väg. Biokemiska tester och mikroskopisk granskning används för att bedöma spårtyp. En stor mängd spår säkras trots avsaknad av regelrätta besudlingar. När det gäller spår som inte kan synliggöras går det inte att i förväg avgöra var det sitter eller om det överhuvudtaget förekommer något spår eller dna på den aktuella ytan. Många av dessa spårsäkringar innehåller mycket lite eller inget dna och möjligheten att få användbara resultat är låga. När dna i dessa fall påvisas kan bakomliggande spårtyp inte klargöras.

En bedömning av ett spår, ibland i kombination med resultat från dna-analys, leder till följande slutsatser: ”*... blod/sperma påvisades*” eller ”*... kunde blod/sperma inte påvisas*”. När spårtyp inte har fastställts används ”*... påvisades dna ...*”. Slutsatsen ”*kunde inte påvisas*” utesluter inte att det kan finnas spår/dna på ett material. Tidsförlopp, mängden spår och deras synlighet, underlagets beskaffenhet och graden av föroreningar (t.ex. smuts) är faktorer som påverkar resultatet. På material där många besudlingar/spår iakttas görs ofta ett urval till fortsatt undersökning. Urvalet baseras på erfarenhet samt på den information som uppdragsgivaren lämnat i ärendet.

Efter spårsäkringen utförs **extraktion**, då dna utvinns ur spåret. Vald metod beror på spårets egenskaper och på det bakgrundsmaterial där det sitter. Nästa steg, **kvantifieringen**, undersöker mängden dna i provet. Innehåller provet inget eller för lite dna för en standardanalys avslutas analysen (gränsen/gränsvärdet är satt till 0,005 ng/µL). Om ett undersökt spår inte uppvisar något dna eller att mängden dna är låg för en standardanalys används fraser motsvarande: ”*Något detekterbart dna kunde inte påvisas*” eller ”*Dna i tillräcklig mängd kunde inte påvisas*”. Innehåller provet mycket dna så kan det behöva spädas före fortsatt analys. Nästa steg är **kopiering** med s.k. PCR-teknik där utvalda områden i dna:t kopieras och dna-profilen tas fram. Tekniken möjliggör undersökning av små mängder dna.

Dna finns i de flesta av våra celler. Det dna som analyseras är likadant i hela kroppen och ändrar sig inte över tiden. Sperma eller blod som påträffats på en brottsplats kan därför jämföras med dna-resultatet för ett salivprov från en person tillvarataget långt senare. Vid dna-analysen undersöks en ytterst liten del av arvsmassan som innehåller tillräckligt med information för att kunna leda till starka slutsatser. De områden i arvsmassan som undersöks kallas STR-markörer. De uppvisar variation mellan olika individer. Analysresultatet för de undersökta STR-markörerna åskådliggörs som en sifferserie kallad dna-profil. Markörerna som analyseras innehåller ingen information om en individs egenskaper, men en markör analyseras som visar på biologiskt kön.

De erhållna dna-profilerna jämförs vanligtvis mot personer aktuella i utredningen eller registreras i spårregistret.

Följande hypoteser används vid värderingen av dna-resultaten vid jämförelse mot person;

Huvudhypotes: Spåret/dna:t kommer från den aktuella personen.
Alternativ hypotes: Spåret/dna:t kommer från någon annan person (som inte är nära släkt med den aktuella personen).

Om huvudhypotesen är sann är det förväntat att resultaten ska överensstämma. Sannolikheten för att erhålla ett överensstämmande resultat om den alternativa hypotesen (dna:t kommer från en annan person) är sann, varierar beroende på resultatet. Det är beräkningen av hur sannolikt det är att erhålla resultatet om dna:t kommer från en annan person som styr vilken slutsatsgrad som slutligen redovisas. Dna-resultatet i en undersökt STR-markör kan vara vanligt förekommande, men genom att analysera flera områden ger det sammantagna resultatet en mycket liten risk för slumpmässig överensstämmelse. Vid överensstämmelse utförs en **frekvensberäkning** som visar hur (o)vanligt dna-resultatet är. Beräkningen avser två obesläktade personer och baseras på en populationsdatabas för svensk majoritetsbefolkning. I beräkningen görs en korrigering så att resultatet kan anses ge en fingervisning om (o)vanligheten även för andra befolkningsgrupper. Överensstämmelse mellan ett fullständigt dna-resultat från en person (NN) och ett fullständigt dna-resultat från ett spår med dna från en person ger alltid slutsatsen ”Grad +4”: *Resultaten talar extremt starkt för att dna:t kommer från NN (Grad +4), om man bortser från möjligheten att det kommer från en nära släkting*[1] . Mängden och kvaliteten på dna:t samt provets beskaffenhet kan medföra att en ofullständig dna-profil erhålls, vilket kan leda till lägre slutsatsgrader.

Ett spår kan innehålla dna från två eller flera personer, **en blandbild**. Detta kan medföra fler möjligheter att förklara resultatet och därmed ökar andelen personer som har en dna-profil som av en slump skulle kunna överensstämma med analysresultatet. Vid utvärdering av ett blandbildsresultat tas hänsyn till bland annat resultatets kvalitet, hur många personer som kan ha bidragit till resultatet, mängden dna i provet, ingående varianter i STR-markörerna och i vilken proportion de förekommer.

Vid utvärdering av dna-resultat används **expertsystemet DNAxs**[2]. I expertsystemet finns en beräkningsmodul som grundar sig på en internationellt vedertagen beräkningsmodell kallad ”probabilistic genotyping”. Utvärdering med stöd av DNAxs har potential att hantera resultat med upp till fyra personer som bidragare och där resultatet uppvisar s.k. stokastisk variation, såsom att inte hela dna-profilen framträder på grund av liten mängd dna. För att ett resultat ska kunna utvärderas med DNAxs behöver dna-provet analyseras minst två gånger. Undantaget är om det dna som påvisas kommer från en person då det räcker med en analys.

Utvärdering av dna-resultat med DNAxs sker i flera steg. Först görs en bedömning om dna-resultatet är användbart. Det görs också en bedömning av antalet bidragande personer i dna-resultatet. För dna-resultat som bedömts användbart för jämförelse görs en inledande jämförelse mot person/er i ärendet.

Beroende på antalet bidragande personer i dna-resultatet samt hur väl spårets dna-resultat och personens dna-profil stämmer överens avgörs det om någon beräkning av resultatvärde mot person (eller ett annat dna-spår) ska utföras. Därefter sker en beräkning av resultatvärdet.

Hur stor skillnad som tillåts mellan dna-resultatet och person för beräkning av resultatvärde styrs av validerade tröskelvärden. Dessa tröskelvärden är beroende av antalet personer i dna-resultatet. I de fall personers dna-profiler eller andra spår vid jämförelse inte uppfyller tröskelvärdet så utförs ingen beräkning av resultatvärde. Då beräkningar utförs med hjälp av expertsystem (probabilistic genotyping) som DNAxs anses beräknade resultatvärden i intervallen för Grad -2 till Grad +2 inte vara tillräckligt robusta och därmed inte tillförlitliga, varför dessa manuellt bedöms motsvara ett resultatvärde inom intervallet för Grad 0.

Även om sannolikheten är mycket liten, så är den större för **att närbesläktade personer** uppvisar överensstämmande dna-profiler, än att obesläktade personer skulle göra det[3]. Sannolikheten för överensstämmelse är störst mellan helsyskon av samma kön men lägre än 1 på 1 miljon vid en fullständig dna-profil. Sannolikheten för slumpmässig överensstämmelse är betydligt lägre för övriga, mer avlägsna släktskapsrelationer. Sannolikheten att en nära släkting skulle uppvisa en överensstämmelse med dna-resultatet ökar dock om resultatet utgörs av en ofullständig dna-profil eller av en blandbild. I NFC:s ärendeverksamhet har enbart enäggstvillingar visats ha överensstämmande dna-profiler. Råder oklarheter i utredningen kan personprov från relevanta släktingar inhämtas, om inte dna-profilerna redan finns tillgängliga via dna-registret. Om en direkt jämförelse inte är möjlig kan på begäran sannolikheten för slumpmässig överensstämmelse mellan släktingar beräknas.

Vid all material- och spårhantering behöver risken för **kontaminering** minimeras. Effekterna av kontaminering ökar med att en allt mindre mängd spår/dna hanteras Vid all hantering eller kontakt med spår eller föremål som eventuellt ska dna-undersökas finns risk för kontamination. För att minimera riskerna att kontaminera med sitt eget dna eller från andra hanterade föremål ska som minimum munskydd och engångshandskar alltid användas. Engångshandskar behöver bytas ofta och utrustning rengöras (kameror, linjaler o.s.v.). Detta gäller för såväl arbete på brottsplats som vid laboratorium fram till avslutad hantering av ett undersökningsmaterial. Vilka personer som hanterat material och spår bör finnas dokumenterat. I syfte att påvisa kontaminationer och kunna avfärda dem som sådana för att inte vilseleda förundersökningen finns en lagstadgad elimineringsdatabas (EDB), med dna-profiler främst från personer som regelbundet hanterar undersökningsmaterial, t.ex. kriminaltekniker och personal vid NFC. I vissa fall behövs salivprov från andra personer som inte förekommer i EDB för att kunna utesluta dem mot erhållna resultat. Korrekt använd skyddsutrustning är central eftersom en kontamination kan förstöra ett dna-spår (det räcker inte med att ha tillgång till dna-profilen från den kontaminerande personen).

[1]För mer detaljerad information om NFC:s utlåtandeskala se https://polisen.se/tjanster-tillstand/bestall-forensisk-undersokning/utlatandeskala/
[2]Det finns ett separat Faktablad kring DNAxs.
[3]Det finns ett separat Faktablad kring DNA-resultat och nära släktskap.

Polismyndigheten
Nationellt forensiskt centrum - NFC
581 94 Linköping • Tel 010-562 80 20 vxl • Fax 013-14 57 15
E-post registrator.nfc@polisen.se

SWEDAC ACKREDITERING
Ackred. nr 1521
Provning
ISO/IEC 17025

Mohammed Badjie
20010728-1651

181cm 2024-04-19

Daktningsbilder 2024-04-19

Polisen

Elektroniskt underskriven av Ann-Charlotte Bergh 2024-06-17 11:35

Nationellt forensiskt centrum - NFC 1(17)
Sakkunnigutlåtande

Datum	Vårt diarienummer
2024-06-17	2024006078
Ert datum	Er beteckning
2024-03-22	5000-K344621-24

Polismyndigheten
NFC Stockholm
Erik Lilja
106 75 STOCKHOLM

Uppdragsgivare
Polismyndigheten

Allmän information om NFC:s sakkunnigutlåtanden

Återgivande av sakkunnigutlåtande
Vid återgivande av denna redovisning ska detta i normalfallet göras i sin helhet. Om utdrag ur redovisningen återges i annat dokument ska detta följas av en tydlig hänvisning till ursprungsdokumentet.

Standardförfarande och metoder
Standardförfarande och metoder som har använts anges med dokumentbeteckning. Standardförfarande och metoder som ingår i laboratoriets ackreditering enligt ISO/IEC 17025 är markerade med asterisk (*). För förklaring av dokumentbeteckningar hänvisas till laboratoriets hemsida på IntraPolis eller Internet, www.nfc.polisen.se/tjanster. Önskas mer information kontakta ärendeansvarig.

Utlåtandeskala
För information om utlåtandeskalan, se sista sidan.

Polismyndigheten
Nationellt forensiskt centrum - NFC
581 94 Linköping • Tel 010-562 80 20 vxl • Fax 013-14 57 15
E-post registrator.nfc@polisen.se

SWEDAC ACKREDITERING
Ackred. nr 1521
Provning
ISO/IEC 17025

Material, metodik och materialhantering

Beteckning	Undersökningsmaterial
2024-5000-BG34423-1:A	**Väska (innehållandes sex patroner)** **Låg i skogen.** Beslagsnr: 2024-5000-BG34423-1 Uppdragsgivarens beteckning: 2024-5000-BG34423-1 Forums materialnr: 202400607807 Materialhantering: Materialet återgår separat Metodik: 852*, 666*, 1388*, 869*, 744*, 727*
2024-5000-BG34423-2	**Plastpåse** **Låg i väskan p1** Beslagsnr: 2024-5000-BG34423-2 Uppdragsgivarens beteckning: 2024-5000-BG34423-2 Forums materialnr: 202400607868 Materialhantering: Materialet är ej sluthanterat Metodik: 852*, 666*, 1388*, 869*, 744*, 727*, 1828*, 736*
2024-5000-BG34423-6	**Handskar** **Låg i plastpåsen p2** Beslagsnr: 2024-5000-BG34423-6 Uppdragsgivarens beteckning: 2024-5000-BG34423-6 Forums materialnr: 202400607869 Materialhantering: Materialet återgår separat Metodik: 852*, 666*, 1388*, 869*, 744*, 727*, 1828*, 736*
2024-5000-BG34436-3	**Flergångskasse** **Låg på marken utanför restaurangens ingång.** Beslagsnr: 2024-5000-BG34436-3 Uppdragsgivarens beteckning: 2024-5000-BG34436-3 Forums materialnr: 202400607877 Materialhantering: Materialet är ej sluthanterat Metodik: 852*, 666*, 1388*, 869*, 744*, 727*, 1828*, 736*
2024-5000-SM2195-1	**Eventuellt sekret säkrat på tops** **Pistol i beslag 2024-5000-BG34423-3 Kolvgrepp höger och fram** Beslagsnr: 2024-5000-SM2195-1 Uppdragsgivarens beteckning: 2024-5000-SM2195-1 Forums materialnr: 202400607816 Materialhantering: Materialet har förbrukats Metodik: 852*, 666*, 1388*, 869*, 744*, 727*, 1828*, 736*

2024-5000-SM2195-2	**Eventuellt sekret säkrat på tops** **Pistol i beslag 2024-5000-BG34423-3 Kolvgrepp vänster och bak** Beslagsnr: 2024-5000-SM2195-2 Uppdragsgivarens beteckning: 2024-5000-SM2195-2 Forums materialnr: 202400607817 Materialhantering: Materialet har förbrukats Metodik: 852*, 666*, 1388*, 869*, 744*, 727*, 1828*, 736*
2024-5000-SM2195-3	**Eventuellt sekret säkrat på tops** **Pistol i beslag 2024-5000-BG34423-3 Mantelgrepp** Beslagsnr: 2024-5000-SM2195-3 Uppdragsgivarens beteckning: 2024-5000-SM2195-3 Forums materialnr: 202400607818 Materialhantering: Materialet har förbrukats Metodik: 852*, 666*, 1388*, 869*, 744*, 727*, 1828*, 736*
2024-5000-SM2195-4	**Eventuellt sekret säkrat på tops** **Pistol i beslag 2024-5000-BG34423-3 Avtryckare** Beslagsnr: 2024-5000-SM2195-4 Uppdragsgivarens beteckning: 2024-5000-SM2195-4 Forums materialnr: 202400607819 Materialhantering: Materialet har förbrukats Metodik: 852*, 666*, 1388*, 869*, 744*, 727*
2024-5000-SM2195-5	**Eventuellt sekret säkrat på tops** **Pistol i beslag 2024-5000-BG34423-3 Pipa och korn** Beslagsnr: 2024-5000-SM2195-5 Uppdragsgivarens beteckning: 2024-5000-SM2195-5 Forums materialnr: 202400607820 Materialhantering: Materialet har förbrukats Metodik: 852*, 666*, 1388*, 869*, 744*, 727*, 1828*, 736*
2024-5000-SM2195-6	**Eventuellt sekret säkrat på tops** **Magasin i beslag 2024-5000-BG34423-4 Magasinläppar** Beslagsnr: 2024-5000-SM2195-6 Uppdragsgivarens beteckning: 2024-5000-SM2195-6 Forums materialnr: 202400607821 Materialhantering: Materialet har förbrukats Metodik: 852*, 666*, 1388*, 869*, 744*, 727*

2024-5000-SM2195-7	**Eventuellt sekret säkrat på tops** **Magasin i beslag 2024-5000-BG34423-4 Magasinbotten** Beslagsnr: 2024-5000-SM2195-7 Uppdragsgivarens beteckning: 2024-5000-SM2195-7 Forums materialnr: 202400607822 Materialhantering: Materialet har förbrukats Metodik: 852*, 666*, 1388*, 869*, 744*, 727*, 1828*, 736*
2024-5000-SM2195-8	**Eventuellt sekret säkrat på tops** **Ljuddämpare i beslag 2024-5000-BG34423-7 Räfflad del vid monteringssidan.** Beslagsnr: 2024-5000-SM2195-8 Uppdragsgivarens beteckning: 2024-5000-SM2195-8 Forums materialnr: 202400607823 Materialhantering: Materialet har förbrukats Metodik: 852*, 666*, 1388*, 869*, 744*, 727*
2024-5000-SM2195-9	**Eventuellt sekret säkrat på tops** **Ljuddämpare i beslag 2024-5000-BG34423-7 skruvar vid mynningssidan** Beslagsnr: 2024-5000-SM2195-9 Uppdragsgivarens beteckning: 2024-5000-SM2195-9 Forums materialnr: 202400607824 Materialhantering: Materialet har förbrukats Metodik: 852*, 666*, 1388*, 869*, 744*, 727*
2024-5000-SM2232-1	**Eventuellt sekret säkrat på tops** **På startknapp, mobiltelefon 2024-5000-BG34579-15** Beslagsnr: 2024-5000-SM2232-1 Uppdragsgivarens beteckning: 2024-5000-SM2232-1 Forums materialnr: 202400607863 Materialhantering: Materialet har förbrukats Metodik: 852*, 666*, 1388*, 869*, 744*, 727*
2024-5000-SM2232-2	**Eventuellt sekret säkrat på tops** **På sidoknapp, mobiltelefon 2024-5000-BG34579-15** Beslagsnr: 2024-5000-SM2232-2 Uppdragsgivarens beteckning: 2024-5000-SM2232-2 Forums materialnr: 202400607864 Materialhantering: Materialet har förbrukats Metodik: 852*, 666*, 1388*, 869*, 744*, 727*, 1828*, 736*

2024-5000-SM2232-3	**Eventuellt sekret säkrat på tops** **Framsida, mobiltelefon 2024-5000-BG34579-15** Beslagsnr: 2024-5000-SM2232-3 Uppdragsgivarens beteckning: 2024-5000-SM2232-3 Forums materialnr: 202400607865 Materialhantering: Materialet har förbrukats Metodik: 852*, 666*, 1388*, 869*, 744*, 727*, 1828*, 736*
2024-5000-SM2232-4	**Eventuellt sekret säkrat på tops** **Baksida, mobiltelefon 2024-5000-BG34579-15** Beslagsnr: 2024-5000-SM2232-4 Uppdragsgivarens beteckning: 2024-5000-SM2232-4 Forums materialnr: 202400607866 Materialhantering: Materialet har förbrukats Metodik: 852*, 666*, 1388*, 869*, 744*, 727*, 1828*, 736*
2024-5000-SM2318-1	**Eventuellt sekret säkrat på tops** **BPU-markering** Beslagsnr: 2024-5000-SM2318-1 Uppdragsgivarens beteckning: 2024-5000-SM2318-1 Forums materialnr: 202400607867 Materialhantering: Materialet har förbrukats Metodik: 852*, 666*, 1388*, 869*, 744*, 727*

Beteckning /Provid	Jämförelsematerial
DNA-AG-274899	Angivet namn: Yaser Al Diri Personnummer: 20070108-4519 Provtyp: Salivprov på FTA-kort Uppdragsgivarens beteckning: DNA-AG-274899 Forums materialnr: 202232433901 Materialhantering: Materialet är kastat Metodik: 870*, 869*, 765*, 1828*, 736*
DNA-AG-306154	Angivet namn: Roberto-Cristian Tatar Personnummer: 20070702-2356 Provtyp: Salivprov på FTA-kort Uppdragsgivarens beteckning: DNA-AG-306154 Forums materialnr: 202332687701 Materialhantering: Materialet är kastat Metodik: 870*, 869*, 765*, 1828*, 736*

DNA-AG-335588	Angivet namn: Abdourahman Jagne Personnummer: 20050105-3334 Provtyp: Salivprov på FTA-kort Uppdragsgivarens beteckning: DNA-AG-335588 Forums materialnr: 202334455901 Materialhantering: Materialet är kastat Metodik: 870*, 869*, 765*, 1828*, 736*
DNA-AG-339875	Angivet namn: Amir Sherba Personnummer: 19980818-2910 Provtyp: Salivprov på FTA-kort Uppdragsgivarens beteckning: DNA-AG-339875 Forums materialnr: 202431318101 Materialhantering: Materialet är kastat Metodik: 870*, 869*, 765*, 1828*, 736* Personprovskostnad: Se undersökningsrelaterad information
DNA-AG-339877	Angivet namn: Petrus Akcan Personnummer: 19980621-2974 Provtyp: Salivprov på FTA-kort Uppdragsgivarens beteckning: DNA-AG-339877 Forums materialnr: 202431317901 Materialhantering: Materialet är kastat Metodik: 870*, 869*, 765*, 1828*, 736* Personprovskostnad: Se undersökningsrelaterad information
DNA-AG-373360	Angivet namn: Emre Saygin Personnummer: 19961029-7955 Provtyp: Salivprov på FTA-kort Uppdragsgivarens beteckning: DNA-AG-373360 Forums materialnr: 202430205401 Materialhantering: Materialet är kastat Metodik: 870*, 869*, 765*, 1828*, 736*
DNA-AG-387280	Angivet namn: Can Deniz Eker Personnummer: 20000203-4072 Provtyp: Salivprov på FTA-kort Uppdragsgivarens beteckning: DNA-AG-387280 Forums materialnr: 202431677601 Materialhantering: Materialet är kastat Metodik: 870*, 869*, 765*, 1828*, 736* Personprovskostnad: Se undersökningsrelaterad information

Ändamål

Ändamålet är att undersöka om det på ovanstående undersökningsmaterial förekommer biologiska spår som avseende DNA kommer från någon av de under jämförelsematerial nämnda personerna eller annan person.

Undersökningsrelaterad information

DNA

För information om undersökning av biologiska spår och DNA, se bilaga sist i utlåtandet.

Eventuella DNA-prov arkiveras vid laboratoriet i minst 30 år. Arkiveringstiden är kopplad till brottskategori.

Spår- och DNA-register

För att tillgodose författningsenliga krav på rättssäkerhet och registerkvalitet, skall den uppdragsgivare som begärt DNA-analysen meddela NFC när ej längre relevanta DNA-resultat skall gallras ur spårregistret.

Personprovskostnad

Analyskostnad för personprov, se jämförelsematerial ovan, är 950 SEK/prov (se RB 31:1).

Undersökning och slutsats

I ärendet har DNA som uppnår kriterierna för registrering i spårregistret från tre okända personer tidigare påvisats, dessa benämndes Okänd 1 – Okänd 3 (se NFC redovisning (DNA), daterade 2024-04-25 och 2024-05-30).
Respektive funkar ju bara om det finns lika många av varje.
I ärendet har DNA från ytterligare två okända personer påvisats, dessa benämns nedan Okänd 4 och Okänd 5.

2024-5000-BG34423-1:A	Väska (innehållandes sex patroner). Låg i skogen. *Forums materialnr: 202400607807*
DNA	I ett undersökt område (del av handtag) kunde något detekterbart DNA inte påvisas. I ett undersökt område (insida vid öppning) kunde DNA i tillräcklig mängd inte påvisas.

2024-5000-BG34423-2	Plastpåse. Låg i väskan p1 *Forums materialnr: 202400607868*
DNA	I ett undersökt område (del av handtagen) påvisades DNA. Könskromosombestämningen visar det normala för en man. Personen vars DNA påvisats benämns *Okänd 4*.
Spår- och DNA-register	DNA-profilen för *Okänd 4* (register-ID: S028619-24) har lagts in i spårregistret och söks mot DNA-registren. Eventuella sökträffar redovisas separat.

2024-5000-BG34423-6	Handskar. Låg i plastpåsen p2 *Forums materialnr: 202400607869*
DNA	I två undersökta områden på avigsidan (handflata på vänster handske respektive pekfinger på höger handske) påvisades DNA. Resultaten talar extremt starkt för att DNA:t i respektive område kommer från *Okänd 4* (*Grad +4*), om man bortser från möjligheten att det kommer från nära släktingar.

2024-5000-BG34436-3	Flergångskasse. Låg på marken utanför restaurangens ingång. *Forums materialnr: 202400607877*
DNA	I ett undersökt område (del av de båda långa handtagen) påvisades DNA. Analysen visar en blandning av DNA från minst tre personer. Blandningen utgörs av en huvuddel från en person samt av en mindre del som kan jämföras mot person. Resultaten talar extremt starkt för att huvuddelen av DNA:t kommer från Yaser Al Diri (*Grad +4*), om man bortser från möjligheten att det kommer från en nära släkting. Resultaten talar extremt starkt för att del av DNA:t i den mindre delen kommer från Roberto-Cristian Tatar (*Grad +4*), om man bortser från möjligheten att det kommer från en nära släkting. För var och en av *Okänd 2*, *Okänd 3* och *Okänd 5* talar resultaten varken för eller emot att del av DNA:t kommer från vederbörande (*Grad 0)*. Resultaten talar extremt starkt för att DNA:t <u>inte</u> kommer från *Okänd 4* (*Grad -4*). *Övriga personer i redovisningen har för liten överensstämmelse med resultatet för att någon slutsatsgrundande beräkning ska utföras.* I ett undersökt område (del av de båda korta handtagen) påvisades DNA. Resultatet kunde på grund av komplexitet inte utvärderas.

2024-5000-SM2195-1	Eventuellt sekret säkrat på tops. Pistol i beslag 2024-5000-BG34423-3 Kolvgrepp höger och fram *Forums materialnr: 202400607816*
DNA	DNA påvisades. Resultaten talar extremt starkt för att DNA:t kommer från *Okänd 4* (*Grad +4*), om man bortser från möjligheten att det kommer från en nära släkting.

2024-5000-SM2195-2	Eventuellt sekret säkrat på tops. Pistol i beslag 2024-5000-BG34423-3 Kolvgrepp vänster och bak *Forums materialnr: 202400607817*
DNA	DNA påvisades. Resultaten talar extremt starkt för att DNA:t kommer från *Okänd 4* (*Grad +4*), om man bortser från möjligheten att det kommer från en nära släkting.

2024-5000-SM2195-3	Eventuellt sekret säkrat på tops. Pistol i beslag 2024-5000-BG34423-3 Mantelgrepp *Forums materialnr: 202400607818*
DNA	DNA påvisades. Resultatet kunde på grund av komplexitet inte utvärderas.
2024-5000-SM2195-4	Eventuellt sekret säkrat på tops. Pistol i beslag 2024-5000-BG34423-3 Avtryckare *Forums materialnr: 202400607819*
DNA	Något detekterbart DNA kunde inte påvisas.
2024-5000-SM2195-5	Eventuellt sekret säkrat på tops. Pistol i beslag 2024-5000-BG34423-3 Pipa och korn *Forums materialnr: 202400607820*
DNA	DNA påvisades. Resultatet kunde på grund av komplexitet inte utvärderas.
2024-5000-SM2195-6	Eventuellt sekret säkrat på tops. Magasin i beslag 2024-5000-BG34423-4 Magasinläppar *Forums materialnr: 202400607821*
DNA	DNA i tillräcklig mängd kunde inte påvisas.
2024-5000-SM2195-7	Eventuellt sekret säkrat på tops. Magasin i beslag 2024-5000-BG34423-4 Magasinbotten *Forums materialnr: 202400607822*
DNA	DNA påvisades. Resultatet kunde på grund av komplexitet inte utvärderas.
2024-5000-SM2195-8	Eventuellt sekret säkrat på tops. Ljuddämpare i beslag 2024-5000-BG34423-7 Räfflad del vid monteringssidan. *Forums materialnr: 202400607823*
DNA	Något detekterbart DNA kunde inte påvisas.
2024-5000-SM2195-9	Eventuellt sekret säkrat på tops. Ljuddämpare i beslag 2024-5000-BG34423-7 skruvar vid mynningssidan *Forums materialnr: 202400607824*
DNA	DNA i tillräcklig mängd kunde inte påvisas.
2024-5000-SM2232-1	Eventuellt sekret säkrat på tops. På startknapp, mobiltelefon 2024-5000-BG34579-15 *Forums materialnr: 202400607863*
DNA	Något detekterbart DNA kunde inte påvisas.

2024-5000-SM2232-2	Eventuellt sekret säkrat på tops. På sidoknapp, mobiltelefon 2024-5000-BG34579-15 *Forums materialnr: 202400607864*
DNA	DNA påvisades. Resultaten talar extremt starkt för att DNA:t kommer från Yaser Al Diri (*Grad +4*), om man bortser från möjligheten att det kommer från en nära släkting.

2024-5000-SM2232-3	Eventuellt sekret säkrat på tops. Framsida, mobiltelefon 2024-5000-BG34579-15 *Forums materialnr: 202400607865*
DNA	DNA påvisades. Resultatet kunde på grund av komplexitet inte utvärderas.

2024-5000-SM2232-4	Eventuellt sekret säkrat på tops. Baksida, mobiltelefon 2024-5000-BG34579-15 *Forums materialnr: 202400607866*
DNA	DNA påvisades. Könskromosombestämningen visar det normala för en kvinna. Personen vars DNA påvisats benämns *Okänd 5*.
Spår- och DNA-register	DNA-profilen för *Okänd 5* (register-ID: S028764-24) har lagts in i spårregistret och söks mot DNA-registren. Eventuella sökträffar redovisas separat.

2024-5000-SM2318-1	Eventuellt sekret säkrat på tops. BPU-markering *Forums materialnr: 202400607867*
DNA	Något detekterbart DNA kunde inte påvisas.

Handläggning

Undersökning	Handläggare
DNA	forensikern Ann-Charlotte Bergh (ansvarig handläggare) forensikern Linus Olofsson

Frågor riktas i första hand till forensiska generalisten Caroline Lidebjer (ärendeansvarig), direkttelefon 010-562 83 44. Eventuell kallelse till rättegång ställs till den ansvarige handläggaren för berörd undersökningstyp.

Ann-Charlotte Bergh
Forensiker

Utlåtandeskala

Skalan är utarbetad för NFC:s resultatvärdering. Vid resultatvärdering bedöms storleken hos *resultatvärdet*, det vill säga hur mycket resultaten av undersökningen talar för eller emot huvudhypotesen. Storleksordningen hos resultatvärdet avgör skalsteget. Nedan visas skalstegen med tillhörande intervall av resultatvärden (V). Om en av hypoteserna kan uteslutas används inte skalstegen och slutsatsen blir då ett fastställande av faktum. Se även www.nfc.polisen.se.

Skalsteg	Verbalt uttryck	Förklaring	Resultatvärde (V)
Grad +4	Resultaten talar extremt starkt för att ...	Det bedöms vara minst 1 000 000 gånger mer sannolikt att få dessa resultat om huvudhypotesen är sann än om den alternativa hypotesen är sann.	$1\,000\,000 \leq V$
Grad +3	Resultaten talar starkt för att ...	Det bedöms vara minst 6000 gånger mer sannolikt att få dessa resultat om huvudhypotesen är sann än om den alternativa hypotesen är sann.	$6\,000 \leq V < 1\,000\,000$
Grad +2	Resultaten talar för att ...	Det bedöms vara minst 100 gånger mer sannolikt att få dessa resultat om huvudhypotesen är sann än om den alternativa hypotesen är sann.	$100 \leq V < 6\,000$
Grad +1	Resultaten talar i någon mån för att ...	Det bedöms vara minst 6 gånger mer sannolikt att få dessa resultat om huvudhypotesen är sann än om den alternativa hypotesen är sann.	$6 \leq V < 100$
Grad 0	Resultaten talar varken för eller emot att ...	Det bedöms vara ungefär lika sannolikt att få de erhållna resultaten om huvudhypotesen är sann som om den alternativa hypotesen är sann.	$\frac{1}{6} < V < 6$
Grad -1	Resultaten talar i någon mån för att ... <u>inte</u> ...	Det bedöms vara minst 6 gånger mer sannolikt att få dessa resultat om den <u>alternativa hypotesen</u> är sann än om huvudhypotesen är sann.	$\frac{1}{100} < V \leq \frac{1}{6}$
Grad -2	Resultaten talar för att ... <u>inte</u> ...	Det bedöms vara minst 100 gånger mer sannolikt att få dessa resultat om den <u>alternativa hypotesen</u> är sann än om huvudhypotesen är sann.	$\frac{1}{6\,000} < V \leq \frac{1}{100}$
Grad -3	Resultaten talar starkt för att ... <u>inte</u> ...	Det bedöms vara minst 6000 gånger mer sannolikt att få dessa resultat om den <u>alternativa hypotesen</u> är sann än om huvudhypotesen är sann.	$\frac{1}{1\,000\,000} < V \leq \frac{1}{6\,000}$
Grad -4	Resultaten talar extremt starkt för att ... <u>inte</u> ...	Det bedöms vara minst 1 000 000 gånger mer sannolikt att få dessa resultat om den <u>alternativa hypotesen</u> är sann än om huvudhypotesen är sann.	$V \leq \frac{1}{1\,000\,000}$

Bilaga 1. Undersökningar av biologiska spår och dna

I tabellen återges exempel med förklaring på vanliga standardfraser som används av Nationellt forensiskt centrum (NFC) vid redovisning av genomförda undersökningar av biologiska spår och dna.

Vid behov av att diskutera genomförda undersökningar och erhållna resultat kontakta ansvarig handläggare i ärendet.

Använd fras	Förklaring
… reagerade så som för blod …	Vid ett test har spåret reagerat så som för blod.
… blod påvisades …	Spåret är blodliknande, har reagerat så som för blod med ett test och ett dna-resultat har erhållits.
… spermier påvisades …	Spermier har påvisats vid mikroskopisk granskning av ett delprov av spåret men manligt dna har inte påvisats.
… sperma påvisades …	Spermier har påvisats vid mikroskopisk granskning av ett delprov av spåret och manligt dna har påvisats.
… dna påvisades …	Dna har påvisats men bakomliggande spårtyp har inte fastställts. Används exempelvis när områden spårsäkrats för analys, så som för ”*brukarDNA*” eller ”*touchDNA*”.
… kunde blod/sperma inte påvisas …	Spårtypen ifråga har inte kunnat påvisas på det undersökta materialet.
Något detekterbart dna kunde inte påvisas	Vid kvantifiering (mängdbestämning) av provet kunde dna inte påvisas (<0,001 ng/µL).
Dna i tillräcklig mängd kunde inte påvisas	Vid kvantifiering (mängdbestämning) påvisades dna i provet, men fortsatt analys har inte utförts på grund av att mängden dna (0,001-0,0049 ng/µL) är låg för en standardanalys.
Dna påvisades. Resultatet kunde på grund av komplexitet (+ ev. förtydligande ord) inte utvärderas	Standardanalys utförd. Resultatet kan utgöras av en komplicerad blandbild med flera personer, vara ett svagt resultat med avsaknad av information, inte ett reproducerbart resultat eller en kombination av dessa tre. Nedbrytningsgrad på dna eller närvaro av föroreningar s.k. analyshämmare kan inverka på resultatet.
Den mindre delen av dna:t kunde inte utvärderas	Används när resultatet utgörs av en blandbild med olika proportioner på de bidragande inslagen och den mindre delen inte kan utvärderas och användas på grund av komplexitet.

En undersökning inleds med att **eftersöka och säkra biologiska spår** och om möjligt fastställa spårtyp. Spår som eftersöks är exempelvis besudlingar av blod, sperma eller sekret (saliv eller vaginalsekret) men också spår av t.ex. celler/cellrester som inte utgör direkta besudlingar. Spår kan sökas med blotta ögat eller med stöd av ljuskällor och instrument men också på kemisk väg. Biokemiska tester och mikroskopisk granskning används för att bedöma spårtyp. En stor mängd spår säkras trots avsaknad av regelrätta besudlingar. När det gäller spår som inte kan synliggöras går det inte att i förväg avgöra var det sitter eller om det överhuvudtaget förekommer något spår eller dna på den aktuella ytan. Många av dessa spårsäkringar innehåller mycket lite eller inget dna och möjligheten att få användbara resultat är låga. När dna i dessa fall påvisas kan bakomliggande spårtyp inte klargöras.

En bedömning av ett spår, ibland i kombination med resultat från dna-analys, leder till följande slutsatser: ”*... blod/sperma påvisades*” eller ”*... kunde blod/sperma inte påvisas*”. När spårtyp inte har fastställts används ”*... påvisades dna ...*”. Slutsatsen ”*kunde inte påvisas*” utesluter inte att det kan finnas spår/dna på ett material. Tidsförlopp, mängden spår och deras synlighet, underlagets beskaffenhet och graden av föroreningar (t.ex. smuts) är faktorer som påverkar resultatet. På material där många besudlingar/spår iakttas görs ofta ett urval till fortsatt undersökning. Urvalet baseras på erfarenhet samt på den information som uppdragsgivaren lämnat i ärendet.

Efter spårsäkringen utförs **extraktion**, då dna utvinns ur spåret. Vald metod beror på spårets egenskaper och på det bakgrundsmaterial där det sitter. Nästa steg, **kvantifieringen**, undersöker mängden dna i provet. Innehåller provet inget eller för lite dna för en standardanalys avslutas analysen (gränsen/gränsvärdet är satt till 0,005 ng/µL). Om ett undersökt spår inte uppvisar något dna eller att mängden dna är låg för en standardanalys används fraser motsvarande: ”*Något detekterbart dna kunde inte påvisas*” eller ”*Dna i tillräcklig mängd kunde inte påvisas*”. Innehåller provet mycket dna så kan det behöva spädas före fortsatt analys. Nästa steg är **kopiering** med s.k. PCR-teknik där utvalda områden i dna:t kopieras och dna-profilen tas fram. Tekniken möjliggör undersökning av små mängder dna.

Dna finns i de flesta av våra celler. Det dna som analyseras är likadant i hela kroppen och ändrar sig inte över tiden. Sperma eller blod som påträffats på en brottsplats kan därför jämföras med dna-resultatet för ett salivprov från en person tillvarataget långt senare. Vid dna-analysen undersöks en ytterst liten del av arvsmassan som innehåller tillräckligt med information för att kunna leda till starka slutsatser. De områden i arvsmassan som undersöks kallas STR-markörer. De uppvisar variation mellan olika individer. Analysresultatet för de undersökta STR-markörerna åskådliggörs som en sifferserie kallad dna-profil. Markörerna som analyseras innehåller ingen information om en individs egenskaper, men en markör analyseras som visar på biologiskt kön.

De erhållna dna-profilerna jämförs vanligtvis mot personer aktuella i utredningen eller registreras i spårregistret.

Följande hypoteser används vid värderingen av dna-resultaten vid jämförelse mot person;

Huvudhypotes: Spåret/dna:t kommer från den aktuella personen.
Alternativ hypotes: Spåret/dna:t kommer från någon annan person (som inte är nära släkt med den aktuella personen).

Om huvudhypotesen är sann är det förväntat att resultaten ska överensstämma. Sannolikheten för att erhålla ett överensstämmande resultat om den alternativa hypotesen (dna:t kommer från en annan person) är sann, varierar beroende på resultatet. Det är beräkningen av hur sannolikt det är att erhålla resultatet om dna:t kommer från en annan person som styr vilken slutsatsgrad som slutligen redovisas. Dna-resultatet i en undersökt STR-markör kan vara vanligt förekommande, men genom att analysera flera områden ger det sammantagna resultatet en mycket liten risk för slumpmässig överensstämmelse. Vid överensstämmelse utförs en **frekvensberäkning** som visar hur (o)vanligt dna-resultatet är. Beräkningen avser två obesläktade personer och baseras på en populationsdatabas för svensk majoritetsbefolkning. I beräkningen görs en korrigering så att resultatet kan anses ge en fingervisning om (o)vanligheten även för andra befolkningsgrupper. Överensstämmelse mellan ett fullständigt dna-resultat från en person (NN) och ett fullständigt dna-resultat från ett spår med dna från en person ger alltid slutsatsen ”Grad +4”: *Resultaten talar extremt starkt för att dna:t kommer från NN (Grad +4), om man bortser från möjligheten att det kommer från en nära släkting*[1] . Mängden och kvaliteten på dna:t samt provets beskaffenhet kan medföra att en ofullständig dna-profil erhålls, vilket kan leda till lägre slutsatsgrader.

Ett spår kan innehålla dna från två eller flera personer, **en blandbild**. Detta kan medföra fler möjligheter att förklara resultatet och därmed ökar andelen personer som har en dna-profil som av en slump skulle kunna överensstämma med analysresultatet. Vid utvärdering av ett blandbildsresultat tas hänsyn till bland annat resultatets kvalitet, hur många personer som kan ha bidragit till resultatet, mängden dna i provet, ingående varianter i STR-markörerna och i vilken proportion de förekommer.

Vid utvärdering av dna-resultat används **expertsystemet DNAxs**[2]. I expertsystemet finns en beräkningsmodul som grundar sig på en internationellt vedertagen beräkningsmodell kallad ”probabilistic genotyping”. Utvärdering med stöd av DNAxs har potential att hantera resultat med upp till fyra personer som bidragare och där resultatet uppvisar s.k. stokastisk variation, såsom att inte hela dna-profilen framträder på grund av liten mängd dna. För att ett resultat ska kunna utvärderas med DNAxs behöver dna-provet analyseras minst två gånger. Undantaget är om det dna som påvisas kommer från en person då det räcker med en analys.

Utvärdering av dna-resultat med DNAxs sker i flera steg. Först görs en bedömning om dna-resultatet är användbart. Det görs också en bedömning av antalet bidragande personer i dna-resultatet. För dna-resultat som bedömts användbart för jämförelse görs en inledande jämförelse mot person/er i ärendet.

Beroende på antalet bidragande personer i dna-resultatet samt hur väl spårets dna-resultat och personens dna-profil stämmer överens avgörs det om någon beräkning av resultatvärde mot person (eller ett annat dna-spår) ska utföras. Därefter sker en beräkning av resultatvärdet.

Hur stor skillnad som tillåts mellan dna-resultatet och person för beräkning av resultatvärde styrs av validerade tröskelvärden. Dessa tröskelvärden är beroende av antalet personer i dna-resultatet. I de fall personers dna-profiler eller andra spår vid jämförelse inte uppfyller tröskelvärdet så utförs ingen beräkning av resultatvärde. Då beräkningar utförs med hjälp av expertsystem (probabilistic genotyping) som DNAxs anses beräknade resultatvärden i intervallen för Grad -2 till Grad +2 inte vara tillräckligt robusta och därmed inte tillförlitliga, varför dessa manuellt bedöms motsvara ett resultatvärde inom intervallet för Grad 0.

Även om sannolikheten är mycket liten, så är den större för **att närbesläktade personer** uppvisar överensstämmande dna-profiler, än att obesläktade personer skulle göra det[3]. Sannolikheten för överensstämmelse är störst mellan helsyskon av samma kön men lägre än 1 på 1 miljon vid en fullständig dna-profil. Sannolikheten för slumpmässig överensstämmelse är betydligt lägre för övriga, mer avlägsna släktskapsrelationer. Sannolikheten att en nära släkting skulle uppvisa en överensstämmelse med dna-resultatet ökar dock om resultatet utgörs av en ofullständig dna-profil eller av en blandbild. I NFC:s ärendeverksamhet har enbart enäggstvillingar visats ha överensstämmande dna-profiler. Råder oklarheter i utredningen kan personprov från relevanta släktingar inhämtas, om inte dna-profilerna redan finns tillgängliga via dna-registret. Om en direkt jämförelse inte är möjlig kan på begäran sannolikheten för slumpmässig överensstämmelse mellan släktingar beräknas.

Vid all material- och spårhantering behöver risken för **kontaminering** minimeras. Effekterna av kontaminering ökar med att en allt mindre mängd spår/dna hanteras Vid all hantering eller kontakt med spår eller föremål som eventuellt ska dna-undersökas finns risk för kontamination. För att minimera riskerna att kontaminera med sitt eget dna eller från andra hanterade föremål ska som minimum munskydd och engångshandskar alltid användas. Engångshandskar behöver bytas ofta och utrustning rengöras (kameror, linjaler o.s.v.). Detta gäller för såväl arbete på brottsplats som vid laboratorium fram till avslutad hantering av ett undersökningsmaterial. Vilka personer som hanterat material och spår bör finnas dokumenterat. I syfte att påvisa kontaminationer och kunna avfärda dem som sådana för att inte vilseleda förundersökningen finns en lagstadgad elimineringsdatabas (EDB), med dna-profiler främst från personer som regelbundet hanterar undersökningsmaterial, t.ex. kriminaltekniker och personal vid NFC. I vissa fall behövs salivprov från andra personer som inte förekommer i EDB för att kunna utesluta dem mot erhållna resultat. Korrekt använd skyddsutrustning är central eftersom en kontamination kan förstöra ett dna-spår (det räcker inte med att ha tillgång till dna-profilen från den kontaminerande personen).

Polisen

Elektroniskt underskriven av Ann-Charlotte Bergh 2024-06-17 11:35

Nationellt forensiskt centrum - NFC 17(17)
Sakkunnigutlåtande

Datum	Vårt diarienummer
2024-06-17	2024006078
Ert datum	Er beteckning
2024-03-22	5000-K344621-24

[1]För mer detaljerad information om NFC:s utlåtandeskala se https://polisen.se/tjanster-tillstand/bestall-forensisk-undersokning/utlatandeskala/
[2]Det finns ett separat Faktablad kring DNAxs.
[3]Det finns ett separat Faktablad kring DNA-resultat och nära släktskap.

Polismyndigheten
Nationellt forensiskt centrum - NFC
581 94 Linköping • Tel 010-562 80 20 vxl • Fax 013-14 57 15
E-post registrator.nfc@polisen.se

SWEDAC ACKREDITERING
Ackred. nr 1521
Provning
ISO/IEC 17025

Polisen

Elektroniskt underskriven av Johan Schenström 2024-05-02 15:09

Nationellt forensiskt centrum (NFC) 1(5)

Redovisning

Sakkunnigutlåtande

NFC:s ref.nr 2024006078

Uppdragsgivarens ref.nr 5000-K344621-24

Skjutvapen och ammunition – standardundersökning

Inledande uppgifter

Uppdragsgivare (myndighet/motsvarande)	Uppdragsgivare (namn och kontaktinformation)	
Polismyndigheten	Erik Lilja, NFC Stockholm	
Utförare	Telefon (NFC:s frontdesk)	NFC:s ärende upprättat
Nationellt forensiskt centrum (NFC)	010-562 80 20	2024-03-22

Ändamål

Ändamålet med undersökningen av respektive vapen och magasin var att utröna:
- dess märke, modell, kaliber och tillverkningsnummer
- om det fungerar inklusive provskjutning för registrering enligt anvisningarna i FAP 446-1
- om det omfattas av vapenlagens bestämmelser om tillståndsplikt

Jämförelse mot vapenspårsregistret redovisas så snart den utförts.

Polisen

Elektroniskt underskriven av Johan Schenström 2024-05-02 15:09

Nationellt forensiskt centrum (NFC) 2(5)

Redovisning

Sakkunnigutlåtande

NFC:s ref.nr 2024006078

Uppdragsgivarens ref.nr 5000-K344621-24

Undersökning, resultat och slutsats

Material 2024-5000-BG34735-6

Beskrivning

Materialet utgörs av en helautomatisk[1] jugoslavisk automatkarbin av märke Zastava och modell M70AB2 i kaliber 7,62x39 mm. Vapnet var vid undersökningstillfället smutsigt och rostangripet både invändigt och utvändigt.

Vapnet är ca 65,5 cm långt (ca 90,5 cm med utfällt axelstöd) varav pipans längd är ca 43,5 cm (inkl. patronläge). Det är tillverkat av stål med pistolgrepp av svart plast och ett främre handskydd av trä. På vapnet finns en eldlägesomställare med tre lägen för säkrad, hel- och halvautomatisk avfyring. Vapnet är även försett med ett fällbart granatsikte.

Vapnet är märkt med tillverkningsnummer ”463432” (slutstycke, slutstyckshuvud), ”14419” (gascylinder) samt ” ℗ ZASTAVA-KRAGUJEVAC YUGOSLAVIA” (lådan). Det är till stora delar (låda, skyddskåpa, axelstöd) övermålat med guldfärg vilket gör övrig utvändig märkning oläsbar. Guldfärgen på lådan avlägsnades vid området där tillverkningsnumret i normala fall bör finnas men ingen märkning kunde observeras.

Figur 1. Automatkarbin BG34735-6 och magasin BG34735-6:1

Funktionskontroll (provskjutning genomfördes vid NFC i Linköping)

Vapnet provsköts tillsammans med magasinet BG34735-6:1 samt med skarpa patroner i kaliber 7,62x39 mm, varvid det fungerade med följande anmärkning:

Vid första försöket att provskjuta i halvautomatiskt läge hade patronen ej nått hela vägen in i patronläget och slutstycket var då ej helt stängt och vapnet gick ej att avlossa. Efter ett antal mantelrörelser med torrklickning gjordes ett nytt försök varvid patronen hamnade korrekt i patronläget och kunde avlossas. De efterföljande fem patronerna avlossades med en och en i magasinet. Vi två av dessa kastades inte patronhylsan ut. Vid tre skjutförsök i helautomatiskt läge avlossades endast den första patronen, vilken antingen inte kastades ut eller fastnade i utkastaröppningen. Orsaken till dessa omladdningsproblem bedöms bero av rost och smuts i kombination med viss torrhet efter inledande fingeravtrycksundersökning.

[1] Vapenförordningen 17 kap. Särskilda bestämmelser. Definitioner: c) Automatvapen: ett skjutvapen som laddar om automatiskt varje gång ett skott avfyras och som kan avfyra mer än ett skott med ett tryck på avtryckaren

Vapenlagens tillämpning
Vapnet omfattas av vapenlagens 1 kap. 2§ och är tillståndspliktigt enligt vapenlagens 2 kap. 1§.

Följande egenskaper och/eller omständigheter bör beaktas vid bedömning om innehav av materialet utgör ett grovt vapenbrott (se respektive punkt i dokumentet *Tekniska kvalifikationsgrunder för grovt vapenbrott*):

- I kombination med magasinet BG34735-6:1 har vapnet en patronkapacitet som kan anses vara hög, se pkt 1.1.1.
- Vapnet har förmåga till helautomatisk eldgivning, vilket ger vapnet en mycket hög eldhastighet, se pkt. 1.1.3.
- Automatkarbinen är ett vapen av militär karaktär som regelmässigt bör ses som skjutvapen av särskilt farlig beskaffenhet, se pkt 1.3.5.1.
- Vapnet har varit försett med märkning som har avlägsnats eller gjorts oläslig. Avlägsnande av sådan märkning försvårar eller förhindrar spårning av vapnets ursprung eller försörjningsväg fram till beslagstillfället och kan ses som indikation på en miljö där vapen typiskt sett kan befaras komma till brottslig användning, se pkt 2.2.

Övrig information
Registersökningar på vapnets tillverkningsnummer har gjorts i Polisens Ärenden (PÄr) och Schengen Information System (SIS) II utan relevanta träffar.

Material 2024-5000-BG34735-6:1
Beskrivning
Ett magasin i stålplåt med kapacitet för 30 patroner i kaliber 7,62x39 mm.
Magasinet passar till automatkarbinen BG34735-6

Vapenlagens tillämpning
Magasinet, vilket rymmer 30 centralantända patroner och passar i halvautomatiska skjutvapen med totallängd över 60 cm och piplängd över 30 cm omfattas av vapenlagens 1 kap. 7 a § och är tillståndspliktigt enligt vapenlagens 2 kap. 1§a med beaktande av vapenlagens 2 kap. 8§

Magasinet kan anses utgöra en del av den kompletta automatkarbinen BG34735-6.

Övrig information
Registersökningar på vapnets tillverkningsnummer har gjorts i Polisens Ärenden (PÄr) och Schengen Information System (SIS) II utan relevanta träffar.

Metodik

Följande metodik har använts vid undersökningen: 2095

Metodik markerad med asterisk (*) är ackrediterad enligt ISO 17025. För mer information, se polisen.se/forensiskametoder

Undersökningsrelaterad information

FAP 446-1 är föreskrifter utfärdade av Rikspolisstyrelsen om central registrering av vapen, patroner, kulor och patronhylsor som påträffats i samband med brott eller brottsutredning i Sverige.

I redovisningen hänvisas till dokumentet *Tekniska kvalifikationsgrunder för grovt vapenbrott*. Detta dokument går att läsa på https://polisen.se/aktuellt/publikationer/

Resultatet gäller för materialet så som det inkom till NFC.

I Foresight går att söka efter och få en sammanställning över material och undersökningar i ett K-ärende som hanteras av NFC. Foresight går att nå direkt från Durtvå och TekPro samt via denna länk: foresight.polisen.se/foresight. Alla som har behörighet att se information om ett K-ärende i Durtvå har åtkomst till uppgifterna i Foresight.

Material som delas vid NFC får en indexering av materialbeteckningen. Genom att söka på materialet i Foresight erhålls bl.a. en sammanställning över hur materialet har delats upp, status och var de uppdelade materialen befinner sig.

Materialförteckning

Beteckning i utlåtandet Uppdragsgivarens beteckning Beslags-/Spårmaterialnummer NFC:s materialnummer	**Undersökningsmaterial** Platsbeskrivning Materialhantering
2024-5000-BG34735-6 2024-5000-BG34735-6 2024-5000-BG34735-6 202400607825	**Automatvapen** Vid fotoskylt 3. Anträffad under en trädstock i skogsområde bakom Freinetskolan Kastanjen, ca 30 meter öster om gångvägen och ca 25 meter norr om stängsel/staket till skolgården och ca 5 meter från berg. Materialet är sluthanterat och läggs för avhämtning
2024-5000-BG34735-6:1 2024-5000-BG34735-6:1 2024-5000-BG34735-6:1 202400607826	**Magasin** Satt i vapnet pkt 6 Materialet är sluthanterat och läggs för avhämtning

Polisen

Elektroniskt underskriven av Johan Schenström 2024-05-02 15:09

Nationellt forensiskt centrum (NFC) 5(5)

Redovisning

Sakkunnigutlåtande

NFC:s ref.nr 2024006078

Uppdragsgivarens ref.nr 5000-K344621-24

Handläggning

Handläggare, Skjutvapen standardundersökning	Driftställe	För kontakt
forensiska teknikern Johan Schenström (ansvarig handläggare) forensikern Niklas Hall forensikern Thomas Appelkvist	NFC Stockholm	070-253 71 24 johan.schenstrom@polisen.se
Ärendeansvarig		För kontakt
forensiska generalisten Caroline Lidebjer		010-562 83 44 caroline.lidebjer@polisen.se

Frågor om undersökningen samt eventuell kallelse till rättegång riktas till ansvarig handläggare, se ovan. Övergripande frågor i ärendet riktas till ärendeansvarig.

Polisen

Elektroniskt underskriven av Thomas Appelkvist 2024-06-11 15:21

Nationellt forensiskt centrum (NFC) 1(6)

Redovisning

Sakkunnigutlåtande

NFC:s ref.nr 2024006078

Uppdragsgivarens ref.nr 5000-K344621-24

Skjutvapen och ammunition – standardundersökning

Inledande uppgifter

Uppdragsgivare (myndighet/motsvarande)	Uppdragsgivare (namn och kontaktinformation)	
Polismyndigheten	Erik Lilja, NFC Stockholm	
Utförare	Telefon (NFC:s frontdesk)	NFC:s ärende upprättat
Nationellt forensiskt centrum (NFC)	010-562 80 20	2024-03-22

Ändamål

Ändamålet med undersökningen av respektive vapen och magasin var att utröna:
- dess märke, modell, kaliber och tillverkningsnummer
- om det fungerar inklusive provskjutning för jämförelse mot vapenspårsregister
- om det omfattas av vapenlagens bestämmelser om tillståndsplikt

Jämförelse mot vapenspårsregister har tidigare redovisats. Redovisningen av vapnet 2024-5000-BG34423-3 redovisas så fort det tillhörande magasinet finns tillgängligt.

Polisen

Elektroniskt underskriven av Thomas Appelkvist 2024-06-11 15:21

Nationellt forensiskt centrum (NFC) 2(6)

Redovisning

Sakkunnigutlåtande

NFC:s ref.nr 2024006078

Uppdragsgivarens ref.nr 5000-K344621-24

Material 2024-5000-BG34579-13

Beskrivning

Materialet 2024-5000-BG34579-13 utgörs av en revolver av märket Smith & Wesson, modell 686-3 i kaliber .357 Magnum. Summan av vapnets längd och höjd är cirka 40,2 cm Vapnet är märkt med tillverkningsnummer BET4098 och belgisk kontrollstämpel. Trumman har en patronkapacitet på 6 patroner. Revolvern är utrustad med en pipvikt.

Figur 1. Vapen 2024-5000-BG34579-13.

Funktionskontroll

Vapnet provsköts med skarpa patroner i både kaliber .357 Magnum och .38 Special, varvid det fungerade utan anmärkning.

Vapenlagens tillämpning

Vapnet omfattas av vapenlagens 1 kap. 2§ och är tillståndspliktigt enligt vapenlagens 2 kap. 1§.

Följande egenskaper och/eller omständigheter bör beaktas vid bedömning om innehav av materialet utgör ett grovt vapenbrott (se respektive punkt i dokumentet *Tekniska kvalifikationsgrunder för grovt vapenbrott*):

- Med hänsyn till vapnets kaliber är revolvern ett kraftfullt enhandsvapen vilket kvalificerar som vapen av särskilt farlig beskaffenhet, *se pkt 1.2.1*.

Övrig information

Registersökningar på vapnets tillverkningsnummer har gjorts i Polisens Ärenden (PÄr) och Schengen Information System (SIS) II utan relevanta träffar.

Material 2024-5000-BG34579-14

Beskrivning

Materialet 2024-5000-BG34579-14 utgörs av en halvautomatisk pistol av märket Baikal, modell Makarov PM i kaliber 7,65 mm Browning (.32 Auto/ACP) med tillhörande magasin. Summan av vapnets längd och höjd är cirka 30,6 cm (inklusive tillhörande magasin). Vapnet är märkt med tillverkningsnummer TAE9278 och saknar kontrollstämplar. Magasinet har en patronkapacitet på 8 patroner. På vapnet finns en säkringsomställare som fungerar. Pistolen bedöms ursprungligen ha varit ett skarpt vapen i kaliber 9 mm Makarov (9x18 mm) som konverterats till 8 mm Blank och sedan återkonverterats till ett skarpt vapen i kaliber 7,65 mm Browning. Patroner i kaliber 7,65 mm passar sämre i magasinet än patroner i 9 mm Makarov, varför det bedöms att magasinet utgör vapnets originalmagasin. Pipmynningen är försedd med utvändig gängning för fastsättande av tillbehör som till exempel ljuddämpare.

Figur 2. Vapen 2024-5000-BG34579-14.

Funktionskontroll
Vapnet provsköts tillsammans med magasinet samt med skarpa patroner i kaliber 7,65 mm Browning, varvid det fungerade utan anmärkning.

Vapenlagens tillämpning
Vapnet omfattas av vapenlagens 1 kap. 2§ och är tillståndspliktigt enligt vapenlagens 2 kap. 1§.

Följande egenskaper och/eller omständigheter bör beaktas vid bedömning om innehav av materialet utgör ett grovt vapenbrott (se respektive punkt i dokumentet *Tekniska kvalifikationsgrunder för grovt vapenbrott*):

- Vapnet är försett med gänga i pipans mynning där ljuddämpare kan monteras, och kan därmed kvalificera som ett vapen av särskilt farlig beskaffenhet, *se pkt 1.3.3.3.*

Övrig information
Registersökningar på vapnets tillverkningsnummer har gjorts i Polisens Ärenden (PÄr) och Schengen Information System (SIS) II utan relevanta träffar.

Material 2024-5000-BG34579-10
Beskrivning
Materialet utgörs av en svartlackad cylinder i magnetisk metall med gängad anslutning i ena änden, genomgående hål och invändiga bafflar. Längd cirka 14,3 cm med en ytterdiameter av cirka 4,0 cm. Ljuddämparen saknar beteckningar och passar på pistolen BG34579-14 Baikal. Vid skjutning med ljuddämparen monterad upplevdes en avsevärd reduktion av smällen.

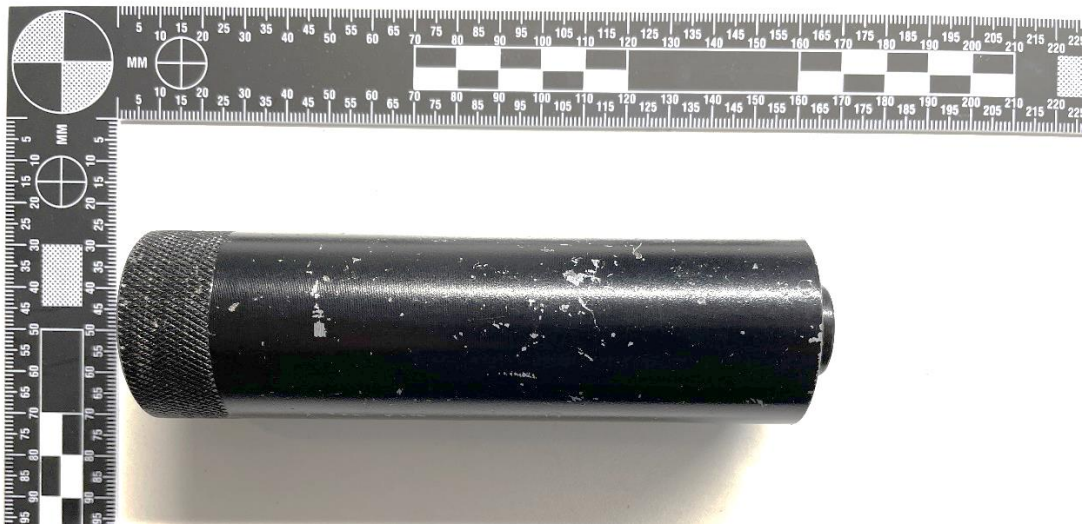

Figur 3. Ljuddämparen 2024-5000-BG34579-10

Vapenlagens tillämpning
Ljuddämparen omfattas av vapenlagens bestämmelser om tillståndsplikt (1 kap. 1§ och 2 kap. 1§ samt 8§ vapenlagen).

Metodik

Följande metodik har använts vid undersökningen: 804*, 2095

Metodik markerad med asterisk (*) är ackrediterad enligt ISO 17025. För mer information, se polisen.se/forensiskametoder

Undersökningsrelaterad information

FAP 446-1 är föreskrifter utfärdade av Rikspolisstyrelsen om central registrering av vapen, patroner, kulor och patronhylsor som påträffats i samband med brott eller brottsutredning i Sverige.

I redovisningen hänvisas till dokumentet *Tekniska kvalifikationsgrunder för grovt vapenbrott*. Detta dokument går att läsa på https://polisen.se/aktuellt/publikationer/

Resultatet gäller för materialet så som det inkom till NFC.

I Foresight går att söka efter och få en sammanställning över material och undersökningar i ett K-ärende som hanteras av NFC. Foresight går att nå direkt från Durtvå och TekPro samt via denna länk: foresight.polisen.se/foresight. Alla som har behörighet att se information om ett K-ärende i Durtvå har åtkomst till uppgifterna i Foresight.

Material som delas vid NFC får en indexering av materialbeteckningen. Genom att söka på materialet i Foresight erhålls bl.a. en sammanställning över hur materialet har delats upp, status och var de uppdelade materialen befinner sig.

Polisen

Elektroniskt underskriven av Thomas Appelkvist 2024-06-11 15:21

Nationellt forensiskt centrum (NFC) 6(6)

Redovisning

Sakkunnigutlåtande

NFC:s ref.nr 2024006078

Uppdragsgivarens ref.nr 5000-K344621-24

Materialförteckning

Beteckning i utlåtandet Uppdragsgivarens beteckning Beslags-/Spårmaterialnummer NFC:s materialnummer	Undersökningsmaterial Platsbeskrivning Materialhantering
2024-5000-BG34579-10 2024-5000-BG34579-10 2024-5000-BG34579-10 202400607883	**Ljuddämpare** I Necessär i Ikeapåse som stod på marken i buskage. Materialet återgår separat
2024-5000-BG34579-13 2024-5000-BG34579-13 2024-5000-BG34579-13 202400607838	**Revolver** I Ikeapåse som stod på marken i buskage. Materialet återgår separat
2024-5000-BG34579-14 2024-5000-BG34579-14 2024-5000-BG34579-14 202400607839	**Pistol** I Ikeapåse som stod på marken i buskage. Materialet återgår separat
2024-5000-BG34579-14:1 2024-5000-BG34579-14:1 2024-5000-BG34579-14:1 202400607840	**Magasin** Satt i pistolen punkt 14. Materialet återgår separat

Handläggning

Handläggare, Skjutvapen standardundersökning	Driftställe	För kontakt
forensikern Thomas Appelkvist (ansvarig handläggare) forensikeraspiranten Pawel Korzeniewski	NFC Linköping	010-562 40 32 thomas.appelkvist@polisen.se
Ärendeansvarig forensiska generalisten Caroline Lidebjer		För kontakt 010-562 83 44 caroline.lidebjer@polisen.se

Frågor om undersökningen samt eventuell kallelse till rättegång riktas till ansvarig handläggare, se ovan. Övergripande frågor i ärendet riktas till ärendeansvarig.

Polisen

Elektroniskt underskriven av Magnus Larsson 2024-06-26 14:18

Nationellt forensiskt centrum (NFC) 1(16)

Redovisning

Sakkunnigutlåtande

NFC:s ref.nr 2024006078

Uppdragsgivarens ref.nr 5000-K344621-24

Observera!
Denna redovisning ersätter en redovisning i samma ärende, daterad 2024-05-31. Enligt nya uppgifter från uppdragsgivaren anträffades jackan BG34579-2 i Ikeapåsen BG34579-1 tillsammans med revolvern BG34579-13 och pistolen BG34579-14. Detta har medfört ändringar gällande resultatvärderingen för jackan BG34579-2.

Mottagaren av den här redovisningen ska på lämpligt sätt ogiltigmarkera den felaktiga versionen, t.ex. genom påskrift av arkivbeständig text. Den felaktiga ogiltigmarkerade versionen ska sparas i ärendet. Även kopior av den felaktiga versionen ska ogiltigmarkeras.

Undersökning av tändsatspartiklar

Inledande uppgifter

Uppdragsgivare (myndighet/motsvarande)	Uppdragsgivare (namn och kontaktinformation)	
Polismyndigheten	Erik Lilja, NFC Stockholm	
Utförare	Telefon (NFC:s frontdesk)	NFC:s ärende upprättat
Nationellt forensiskt centrum (NFC)	010-562 80 20	2024-03-22

Ändamål

Ändamålet var att undersöka om det på handsken BG34427-1, jackan BG34735-4 och handskarna BG34735-7 finns tändsatspartiklar som visar att de har varit i nära anslutning till skjutvapen då det avfyrats eller har varit i kontakt med skjutvapen eller något annat vapenrelaterat, t.ex. patronhylsor.

Ändamålet var också att undersöka om det inuti flergångskassen BG34436-3 finns tändsatspartiklar som visar att skjutvapen, patronhylsor eller något annat vapenrelaterat förvarats i flergångskassen, alternativt att insidan av flergångskassen exponerats för skjutvapen som avfyrats i dess närhet.

Ändamålet var också att undersöka om det på jackan BG34579-2, tröjan BG34579-4, jackan BG34579-5 och handskarna BG34579-16 finns tändsatspartiklar.

Ändamålet var också att undersöka om det på handproverna SM3598-1, -2 och -3 samt i de tillhörande handpåsarna SM2182-1, SM2180-1 och SM2181-1 finns tändsatspartiklar som visar att de personer, varifrån respektive handprover och handpåsar är säkrade, nyligen (inom ca 3 timmar innan personen försågs med handpåsar) har varit i nära anslutning till skjutvapen då det avfyrats eller har varit i kontakt med skjutvapen eller något annat vapenrelaterat, t.ex. patronhylsor.

Ändamålet var också att undersöka om eventuella tändsatspartiklar på ovanstående material och prover har sådana typer av sammansättningar som de i tändsatspartiklar från

patronhylsorna SM2184-1 t.o.m. -4 och SM2416-1:A t.o.m. -1:D samt från pistolen BG34423-3, ljuddämparen BG34423-7, revolvern BG34579-13, pistolen BG34579-14 och automatvapnet BG34735-6.

Undersökningen avseende tändsatspartiklar av byxorna BG34579-3 och buffen BG34579-8 har i samråd med uppdragsgivaren återkallats.

Resultat, värdering och slutsats

Inledande bedömning och urval

Följande ytor på materialen säkrades avseende tändsatspartiklar:

- Utsidan, främst tumgreppet, på handsken BG34427-1, handskarna BG34579-16, och handskarna BG34735-7.
- Nedre delen av ärmarna samt fickorna på jackan BG34579-2, tröjan BG34579-4, jackan BG34579-5 och jackan BG34735-4. Vid uppackning av jackan BG34579-2 var ärmarna vrängda.
- Insidorna av flergångskassen BG34436-3 samt handpåsarna SM2180-1, SM2181-1 och SM2182-1.

De erhållna proverna samt handproverna SM3598-1, -2 och -3 analyserades därefter beträffande förekomst av tändsatspartiklar. Även blindproverna tillhörande handproverna SM3598-1 och -2, säkrade från respektive provtagare, analyserades beträffande förekomst av tändsatspartiklar. Blindprovet tillhörande handproverna SM3598-3 har med anledning av resultaten inte analyserats.

Patronhylsor i samma kaliber och med samma bottenmärkning bedöms innehålla samma typ av tändsatspartiklar. Förekommer det flera patronhylsor i samma kaliber och med samma bottenmärkning i ett ärende skrapas därför endast en sådan hylsa ur. I det aktuella ärendet har patronhylsor i två kalibrer och med fyra olika typer av bottenmärkningar inkommit. Patronhylsorna SM2184-1, SM2184-3, SM2416-1:A och SM2416-1:B skrapades ur och urskrapningsproverna analyserades beträffande grundämnessammansättning.

Följande ytor på vapnen säkrades avseende tändsatspartiklar:

- pipan och patronläget på pistolen BG34423-3 och automatvapnet BG34735-6
- insidan av ljuddämparen BG34423-7
- pipan och trumman på revolvern BG34579-13
- pipan på pistolen BG34579-14

De erhållna proverna analyserades beträffande grundämnessammansättning.

Resultat

För resultat, se tabell 1. För vidare förklaring om de olika typerna av tändsatspartiklar och partiklar hänvisas till ”Undersökningsrelaterad information” nedan.

Polisen

Elektroniskt underskriven av Magnus Larsson 2024-06-26 14:18

Nationellt forensiskt centrum (NFC) 3(16)

Redovisning

Sakkunnigutlåtande

NFC:s ref.nr 2024006078

Uppdragsgivarens ref.nr 5000-K344621-24

Tabell 1. *Resultatsammanställning*
Med X avses den sammansättning som huvudsakligen påvisats i tändsatspartiklar från det vapenrelaterade materialet. Med (X) avses den sammansättning som påvisades till mindre del i tändsatspartiklar från det vapenrelaterade materialet.

Material/beslagsnummer	Tändsatspartiklar Typ 1	Tändsatspartiklar Typ 2	Tändsatspartiklar Typ 3	Partiklar av typ 4[1]	Partiklar av typ 5[1]	Partiklar Bly, antimon[1]
BG34427-1 Handske *höger*	0	0	0	0	0	2
BG34436-3 Flergångskasse	1	0	0	1	0	7
BG34579-2 Jacka *ärmar*	1	0	0	0	Ca 70	Ca 45
BG34579-2 Jacka *fickor*	0	0	0	0	19	15
BG34579-4 Tröja *ärmar*	2	1	0	0	0	3
BG34579-4 Tröja *fickor*	0	0	0	0	0	0
BG34579-5 Jacka *ärmar*	2	0	0	2	7	4
BG34579-5 Jacka *fickor*	10	0	7	0	5	15
BG34579-16 Handskar *höger*	6	5	19	4	8	14
BG34579-16 Handskar *vänster*	9	9	ca 30	4	4	22
BG34735-4 Jacka *ärmar*	2	0	2	0	1	2
BG34735-4 Jacka *fickor*	1	0	0	0	0	0
BG34735-7 Handskar *höger*	3	1	0	0	ca 35	ca 45
BG34735-7 Handskar *vänster*	0	0	1	1	ca 50	ca 45

[1] *Grundämnessammansättningen i partiklarna bedöms som icke-karaktäristisk för tändsatspartiklar.*

Tabell 2 forts. *Resultatsammanställning*
Med X avses den sammansättning som huvudsakligen påvisats i tändsatspartiklar från det vapenrelaterade materialet. Med (X) avses den sammansättning som påvisades till mindre del i tändsatspartiklar från det vapenrelaterade materialet.

Material/beslagsnummer	Tändsatspartiklar Typ 1	Tändsatspartiklar Typ 2	Tändsatspartiklar Typ 3	Partiklar av typ 4[1]	Partiklar av typ 5[1]	Partiklar Bly, antimon[1]
SM3598-1 *Höger hand*	0	0	0	0	0	3
SM3598-1 *Vänster hand*	0	0	0	0	1	2
SM3598-1 *Blindprov*	0	0	0	0	0	0
SM2182-1 *Handpåsar*	0	0	0	0	0	0
SM3598-2 *Höger hand*	1	1	0	0	0	2
SM3598-2 *Vänster hand*	1	0	0	0	0	2
SM3598-2 *Blindprov*	0	0	0	0	0	0
SM2180-1 *Handpåsar*	0	0	0	0	0	0
SM3598-3 *Höger hand*	0	0	0	0	0	0
SM3598-3 *Vänster hand*	0	0	0	0	0	0
SM3598-3 *Blindprov*	Har inte analyserats med anledning av resultaten för proverna SM3598-3 från höger och vänster hand.					
SM2181-1 *Handpåsar*	0	0	0	0	0	0

[1] *Grundämnessammansättningen i partiklarna bedöms som icke-karaktäristisk för tändsatspartiklar.*

Tabell 3 forts. *Resultatsammanställning*
Med X avses den sammansättning som huvudsakligen påvisats i tändsatspartiklar från det vapenrelaterade materialet. Med (X) avses den sammansättning som påvisades till mindre del i tändsatspartiklar från det vapenrelaterade materialet.

Material/beslagsnummer	Tändsatspartiklar Typ 1	Tändsatspartiklar Typ 2	Tändsatspartiklar Typ 3	Partiklar av typ 4[1]	Partiklar av typ 5[1]	Partiklar Bly, antimon[1]
SM2184-1 Patronhylsa (kal. 7,62x39 mm, märkning ”IK 87”)					X	
SM2184-3 Patronhylsa (kal. 7,62x39 mm, märkning ”WOLF 7.62x39”)						X
SM2416-1:A Patronhylsa (kal. 357 Magnum, märkning ”CBC - 357 MAG -”)	(X)		X			X
SM2416-1:B Patronhylsa (kal. 357 Magnum, märkning ”PMC 357 MAG”)	(X)		X			(X)
BG34423-3 Pistol *patronläge*	(X)		X			
BG34423-3 Pistol *pipa*	För få tändsatspartiklar påvisades för att det ska vara möjligt att bedöma den huvudsakliga sammansättningen.					
BG34423-7 Ljuddämpare	För få tändsatspartiklar påvisades för att det ska vara möjligt att bedöma den huvudsakliga sammansättningen.					
BG34735-6 Automatvapen *patronläge*						X
BG34735-6 Automatvapen *pipa*						X
BG34579-13 Revolver *trumma*	X		X			X
BG34579-13 Revolver *pipa*	(X)		X			X
BG34579-14 Pistol *pipa*				X		(X)

[1] *Grundämnessammansättningen i partiklarna bedöms som icke-karaktäristisk för tändsatspartiklar.*

Resultatvärdering för handsken BG34427-1, jackan BG34735-4 och handskarna BG34735-7
Vid värderingen av resultaten har följande hypoteser använts för respektive klädesplagg:

Huvudhypotes: Klädesplagget har varit i nära anslutning till skjutvapen då det avfyrats eller har varit i kontakt med skjutvapen eller något annat vapenrelaterat, t.ex. patronhylsor.

Alternativ hypotes: Klädesplagget har inte varit i nära anslutning till skjutvapen då det avfyrats och har inte heller varit i kontakt med skjutvapen eller något annat vapenrelaterat, t.ex. patronhylsor.

Handskarna BG34735-7
Det bedöms möjligt att erhålla ovanstående resultat om huvudhypotesen är sann. Det bedöms mycket mindre sannolikt att erhålla resultaten om alternativhypotesen är sann. Tändsatspartiklar i kombination med ett så stort antal av partiklar av typ 5 bedöms inte förekomma på handskar som inte haft med något vapenrelaterat att göra.

Jackan BG34735-4
Det bedöms möjligt att få ovanstående resultat om huvudhypotesen är sann. Det bedöms något mindre sannolikt att få dessa resultat om den alternativa hypotesen är sann. Fem tändsatspartiklar och en partikel av typ 5 bedöms normalt inte förekomma på en jacka som inte haft med något vapenrelaterat att göra.

Sammansättningen bly och antimon betraktas inte som en karaktäristisk sammansättning för tändsatspartiklar. Fynden av partiklar bestående av bly och antimon tillmäts begränsad betydelse vid resultatvärderingen. För vidare information om de olika typerna av tändsatspartiklar och partiklar hänvisas till ”Undersökningsrelaterad information” nedan.

Handsken BG34427-1
Det är förväntat att inte påvisa några tändsatspartiklar om alternativhypotesen är sann. Det bedöms även möjligt att inte påvisa några tändsatspartiklar om huvudhypotesen är sann, bl.a. till följd av väder och vind vid skjutning utomhus, vilken typ av vapen som avfyrats, hur ingående en hantering av skjutvapen eller något annat vapenrelaterat material har varit samt beroende på hur handsken burits och hanterats sedan tiden för skjutningen/vapenhanteringen.

Sammansättningen bly och antimon betraktas inte som en karaktäristisk sammansättning för tändsatspartiklar. Fynden av partiklar bestående av bly och antimon tillmäts begränsad betydelse vid resultatvärderingen. För vidare information om de olika typerna av tändsatspartiklar och partiklar hänvisas till ”Undersökningsrelaterad information” nedan.

Slutsats
Resultaten talar starkt för att handskarna BG34735-7 har varit i nära anslutning till skjutvapen då det avfyrats eller har varit i kontakt med skjutvapen eller något annat vapenrelaterat, t.ex. patronhylsor (*Grad +3*).

Resultaten talar i någon mån för att jackan BG34735-4 har varit i nära anslutning till skjutvapen då det avfyrats eller har varit i kontakt med skjutvapen eller något annat vapenrelaterat, t.ex. patronhylsor (*Grad +1*).

Resultaten talar varken för eller emot att handsken BG34427-1 har varit i nära anslutning till skjutvapen då det avfyrats eller har varit i kontakt med skjutvapen eller något annat vapenrelaterat, t.ex. patronhylsor (*Grad 0*).

För jämförelse av sammansättningar i tändsatspartiklar/partiklar som påvisats på proverna säkrade från klädesplaggen mot de typer av sammansättningar som påvisades i tändsatspartiklar från de undersökta vapenrelaterade materialen, se tabell 1. Det är inte dock möjligt att binda tändsatspartiklar/partiklar till ett specifikt vapenrelaterat material.

Resultatvärdering för flergångskassen BG34436-3
Vid värderingen av resultaten har följande hypoteser använts:

Huvudhypotes: Skjutvapen, patronhylsor eller något annat vapenrelaterat har förvarats i flergångskassen, eller insidan av flergångskassen har exponerats för skjutvapen som avfyrats i dess närhet.

Alternativ hypotes: Skjutvapen, patronhylsor eller något annat vapenrelaterat har inte förvarats i flergångskassen och insidan av flergångskassen har inte heller exponerats för skjutvapen som avfyrats i dess närhet.

Det bedöms möjligt att få ovanstående resultat om huvudhypotesen är sann, bl.a. beroende på hur ingående kontakten med skjutvapen/vapenrelaterat material har varit, skjutvapnets skick (nyligen avfyrat eller inte, nyligen rengjort eller inte) samt hur flergångskassen har hanterats sedan skjutningen/vapenkontakten. Det bedöms ungefär lika sannolikt att få dessa resultat om alternativhypotesen är sann. Enstaka tändsatspartiklar och partiklar kan härröra från kontamination och tillmäts därför ringa värde vid resultatvärderingen.

Sammansättningen bly och antimon betraktas inte som en karaktäristisk sammansättning för tändsatspartiklar. Fynden av partiklar bestående av bly och antimon tillmäts begränsad betydelse vid resultatvärderingen. För vidare information om de olika typerna av tändsatspartiklar och partiklar hänvisas till ”Undersökningsrelaterad information” nedan.

Slutsats
Resultaten talar varken för eller emot att skjutvapen, patronhylsor eller något annat vapenrelaterat har förvarats i flergångskassen BG34436-3 eller att insidan av flergångskassen exponerats för skjutvapen som avfyrats i dess närhet (*Grad 0*).

Det påvisade antalet tändsatspartiklar/partiklar på flergångskassen BG34436-3 bedöms som för få för att en jämförelse mot de undersökta vapenrelaterade materialen ska vara meningsfull. Det är inte möjligt att binda tändsatspartiklar/partiklar till ett specifikt vapenrelaterat material.

Resultatvärdering handproverna SM3598-1, -2 och -3 med tillhörande handpåsarna SM2182-1, SM2180-1 respektive SM2181-1
Vid värderingen av resultaten har följande hypoteser använts:

Huvudhypotes: Den person, varifrån respektive handprover och handpåsar är säkrade, har nyligen (inom ca 3 timmar innan personen försågs med handpåsar) varit i nära anslutning till skjutvapen då det avfyrats eller har varit i kontakt med skjutvapen eller något annat vapenrelaterat, t.ex. patronhylsor.

Alternativhypotes: Den person, varifrån respektive handprover och handpåsar är säkrade, har inte varit i nära anslutning till skjutvapen då det avfyrats och har inte heller varit i kontakt med skjutvapen eller något annat vapenrelaterat, t.ex. patronhylsor.

Det bedöms möjligt att få ovanstående resultat om huvudhypotesen är sann, bl.a. beroende på väder och vind vid skjutning utomhus, vapentyp, hur mycket tändsatspartiklar som fanns på ett skjutvapen eller något annat vapenrelaterat material vid hantering, hur ingående en hantering har varit samt om t.ex. handskar burits eller om händerna har tvättats sedan tiden för skjutningen/vapenhanteringen. Tiden mellan händelse och provtagning påverkar också förekomsten av tändsatspartiklar. Det bedöms ungefär lika sannolikt att få dessa resultat om alternativhypotesen är sann. Enstaka tändsatspartiklar kan härröra från kontamination och tillmäts därför ringa värde vid resultatvärderingen.

Sammansättningen bly och antimon betraktas inte som en karaktäristisk sammansättning för tändsatspartiklar. Fynden av partiklar bestående av bly och antimon tillmäts begränsad betydelse vid resultatvärderingen. För vidare information om de olika typerna av tändsatspartiklar och partiklar hänvisas till ”Undersökningsrelaterad information” nedan.

Slutsats
Resultaten talar varken för eller emot att den person, varifrån handproverna SM3598-1 och handpåsarna SM2182-1 är säkrade, nyligen (inom ca 3 timmar innan personen försågs med handpåsar) har varit i nära anslutning till skjutvapen då det avfyrats eller har varit i kontakt med skjutvapen eller något annat vapenrelaterat t.ex. patronhylsor (*Grad 0*).

Resultaten talar varken för eller emot att den person, varifrån handproverna SM3598-2 och handpåsarna SM2180-1 är säkrade, nyligen (inom ca 3 timmar innan personen försågs med handpåsar) har varit i nära anslutning till skjutvapen då det avfyrats eller har varit i kontakt med skjutvapen eller något annat vapenrelaterat t.ex. patronhylsor (*Grad 0*).

Resultaten talar varken för eller emot att den person, varifrån handproverna SM3598-3 och handpåsarna SM2181-1 är säkrade, nyligen (inom ca 3 timmar innan personen försågs med handpåsar) har varit i nära anslutning till skjutvapen då det avfyrats eller har varit i kontakt med skjutvapen eller något annat vapenrelaterat t.ex. patronhylsor (*Grad 0*).

Det påvisade antalet tändsatspartiklar/partiklar på handproverna SM3598-1 och -2 bedöms som för få för att en jämförelse mot de undersökta vapenrelaterade materialen ska vara meningsfull. Det är inte möjligt att binda tändsatspartiklar/partiklar till ett specifikt vapenrelaterat material.

Tröjan BG34579-4, jackorna BG34579-2 och BG34579-5 samt handskarna BG34579-16
Enligt uppgift från uppdragsgivaren anträffades tröjan BG34579-4, jackorna BG34579-2 och BG34579-5 samt handskarna BG34579-16 i Ikeapåsen BG34579-1 tillsammans med revolvern BG34579-13 och pistolen BG34579-14. Detta medför att de hypoteser som normalt används av NFC vid resultatvärdering av tändsatspartiklar inte kan användas. Då det i nuläget är oklart vilka hypoteser resultaten från tändsatspartikelundersökningen ska värderas mot presenteras resultaten utan någon värdering. En förfrågan om detta kan göras vid ett senare tillfälle i samband med att en ny begäran skickas in.

För jämförelse av sammansättningar i tändsatspartiklar/partiklar som påvisats på proverna säkrade från klädesplaggen mot de typer av sammansättningar som påvisades i tändsatspartiklar från de undersökta vapenrelaterade materialen, se tabell 1. Det är inte dock möjligt att binda tändsatspartiklar/partiklar till ett specifikt vapenrelaterat material.

Utifrån en jämförelse av tändsatspartiklar/partiklar som påvisats på klädesplaggen BG34579-4, -5 och -16 mot tändsatspartiklar som påvisats i vapnen BG34579-13 och -14 bedöms det inte möjligt att särskilja på olika vapenrelaterade händelser, t.ex. skjutning respektive kontakt med vapen, såsom kontakt med vapnen BG34579-13 och -14.

Huvuddelen av de tändsatspartiklar/partiklar som påvisats på proverna säkrade från jackan BG34579-2 avviker gentemot de tändsatspartiklar som påvisats på prover från revolvern BG34579-13 och pistolen BG34579-14. Då jackans ärmar var vrängda bedöms risken för kontamination av partiklar vara låg. Sammantaget bedöms förekomsten av tändsatspartiklar/partiklar på jackan inte helt kunna förklaras med kontamination från de vapen BG34579-13 och -14 som låg i samma Ikeapåse som jackan BG34579-2.

Tröjan BG34579-4, jackan BG34579-5 och handskarna BG34579-16
Enligt uppgift från uppdragsgivaren anträffades tröjan BG34579-4, jackan BG34579-5 och handskarna BG34579-16 i Ikeapåsen BG34579-1 tillsammans med revolvern BG34579-13 och pistolen BG34579-14. Detta medför att de hypoteser som normalt används av NFC vid resultatvärdering av tändsatspartiklar inte kan användas. Då det i nuläget är oklart vilka hypoteser resultaten från tändsatspartikelundersökningen ska värderas mot presenteras resultaten utan någon värdering. En förfrågan om detta kan göras vid ett senare tillfälle i samband med att en ny begäran skickas in.

Polisen

Elektroniskt underskriven av Magnus Larsson 2024-06-26 14:18

Nationellt forensiskt centrum (NFC) 10(16)

Redovisning

Sakkunnigutlåtande

NFC:s ref.nr 2024006078

Uppdragsgivarens ref.nr 5000-K344621-24

Metodik

Följande metodik har använts vid undersökningen: 875*, 769*

Metodik markerad med asterisk (*) är ackrediterad enligt ISO 17025. För mer information, se polisen.se/forensiskametoder

Undersökningsrelaterad information

Tändsatspartiklar

Vissa grundämnessammansättningar, som ingår i en och samma partikel, bedöms vara karaktäristiska för tändsatspartiklar, d.v.s. dessa typer av sammansättningar bedöms endast förekomma i tändsatspartiklar. Tre kända typer av sammansättningar bedöms internationellt som karaktäristiska för tändsatspartiklar och benämns typ 1-typ 3 i NFC:s utlåtanden. Endast partiklar med karaktäristiska sammansättningar omnämns i texten som tändsatspartiklar.

Sammansättningarna för de karaktäristiska tändsatspartiklarna:
Typ 1 (bly, barium, antimon)
Typ 2 (bly, barium, antimon, tenn)
Typ 3 (bly, barium, antimon, aluminium)

Vidare kan det förekomma tändsatspartiklar med andra sammansättningar som inte betraktas som karaktäristiska för tändsatspartiklar, d.v.s. partiklar med sådana typer av sammansättningar bedöms även kunna förekomma i andra sammanhang än i tändsatspartiklar. Partiklar med sådana typer av sammansättningar omnämns i texten som partiklar. Om partiklarna är säkrade från en patronhylsa omnämns de som tändsatspartiklar.

Sammansättningen bly, barium, kalcium, kisel och tenn benämns i utlåtandet som typ 4 och sammansättningen antimon, tenn, kalium och klor benämns i utlåtandet som typ 5. Dessa sammansättningar betraktas (internationellt) inte som karaktäristiska sammansättningar för tändsatspartiklar, d.v.s. dessa typer av sammansättningar bedöms även kunna förekomma i andra sammanhang än i tändsatspartiklar. Laboratoriet har för närvarande ingen kännedom om i vilka andra sammanhang dessa typer av sammansättningar skulle kunna förekomma.

Sammansättningen bly och antimon och sammansättningen bly och barium betraktas inte heller som karaktäristiska sammansättningar för tändsatspartiklar, utan förekommer även i andra sammanhang än i vapenrelaterade.

Att det påvisats olika typer av tändsatspartiklar på undersökta material kan bl.a. bero på s.k. minneseffekter i skjutvapnet. Med minneseffekter menas här att tändsatspartiklar från tidigare avfyrad ammunition följer med ut ur vapnet när vapnet avfyras på nytt med annan ammunition. Andra förklaringar kan vara:

- att olika typer av tändsatspartiklar har hamnat på material vid olika tillfällen
- att det finns flera olika typer av tändsatspartiklar i en och samma ammunition
- att olika ammunition använts.

Allmänt

Undersökningsuppdraget är värderande. Vid ett sådant uppdrag innehåller slutsatsen uppgift om storleksordningen på resultatvärdet (se rubriken Utlåtandeskala).

Resultatet gäller för materialet så som det inkom till NFC.

Polisen

Elektroniskt underskriven av Magnus Larsson 2024-06-26 14:18

Nationellt forensiskt centrum (NFC) 12(16)

Redovisning

Sakkunnigutlåtande

NFC:s ref.nr 2024006078

Uppdragsgivarens ref.nr 5000-K344621-24

I Foresight går att söka efter och få en sammanställning över material och undersökningar i ett K-ärende som hanteras av NFC. Foresight går att nå direkt från Durtvå och TekPro samt via denna länk: foresight.polisen.se/foresight. Alla som har behörighet att se information om ett K-ärende i Durtvå har åtkomst till uppgifterna i Foresight.

Material som delas vid NFC får en indexering av materialbeteckningen. Genom att söka på materialet i Foresight erhålls bl.a. en sammanställning över hur materialet har delats upp, status och var de uppdelade materialen befinner sig.

Materialförteckning

Beteckning i utlåtandet Uppdragsgivarens beteckning Beslags-/Spårmaterialnummer NFC:s materialnummer	**Undersökningsmaterial** Platsbeskrivning Materialhantering
2024-5000-BG34423-3 2024-5000-BG34423-3 2024-5000-BG34423-3 202400607810	**Pistol** Låg i skogen. Materialet återgår separat
2024-5000-BG34423-7 2024-5000-BG34423-7 2024-5000-BG34423-7 202400607813	**Ljuddämpare** Låg i skogen. Materialet återgår separat
2024-5000-BG34427-1 2024-5000-BG34427-1 2024-5000-BG34427-1 202400607897	**Handske** Nabbhandske anträffad vid start av buskage/skog nära intill gångväg. Se bild i FILIP Materialet återgår separat
2024-5000-BG34436-3 2024-5000-BG34436-3 2024-5000-BG34436-3 202400607877	**Flergångskasse** Låg på marken utanför restaurangens ingång. Materialet återgår separat
2024-5000-BG34579-2 2024-5000-BG34579-2 2024-5000-BG34579-2 202400607870	**Jacka** Materialet återgår separat
2024-5000-BG34579-3 2024-5000-BG34579-3 2024-5000-BG34579-3 202400607871	**Byxor** I Ikeapåse som stod på marken i buskage. Materialet återgår separat
2024-5000-BG34579-4 2024-5000-BG34579-4 2024-5000-BG34579-4 202400607872	**Tröja** I Ikeapåse som stod på marken i buskage. Materialet återgår separat
2024-5000-BG34579-5 2024-5000-BG34579-5 2024-5000-BG34579-5 202400607873	**Jacka** I Ikeapåse som stod på marken i buskage. Materialet återgår separat

Polisen

Elektroniskt underskriven av Magnus Larsson 2024-06-26 14:18

Nationellt forensiskt centrum (NFC) 13(16)

Redovisning

Sakkunnigutlåtande

NFC:s ref.nr 2024006078

Uppdragsgivarens ref.nr 5000-K344621-24

2024-5000-BG34579-8 2024-5000-BG34579-8 2024-5000-BG34579-8 202400607874	**Buff** I Ikeapåse som stod på marken i buskage. Materialet återgår separat
2024-5000-BG34579-13 2024-5000-BG34579-13 2024-5000-BG34579-13 202400607838	**Revolver** I Ikeapåse som stod på marken i buskage. Materialet återgår separat
2024-5000-BG34579-14 2024-5000-BG34579-14 2024-5000-BG34579-14 202400607839	**Pistol** I Ikeapåse som stod på marken i buskage. Materialet återgår separat
2024-5000-BG34579-16 2024-5000-BG34579-16 2024-5000-BG34579-16 202400607876	**Handskar** I Ikeapåse som stod på marken i buskage. Materialet återgår separat
2024-5000-BG34735-4 2024-5000-BG34735-4 2024-5000-BG34735-4 202400607890	**Jacka** Vid fotoskylt 1. Anträffad inne i en trädstock i skogsområde bakom Freinetskolan Kastanjen, ca 15 meter öster om gångvägen och ca 10 meter norr om stängsel/staket till skolgården. Materialet återgår separat
2024-5000-BG34735-6 2024-5000-BG34735-6 2024-5000-BG34735-6 202400607825	**Automatvapen** Vid fotoskylt 3. Anträffad under en trädstock i skogsområde bakom Freinetskolan Kastanjen, ca 30 meter öster om gångvägen och ca 25 meter norr om stängsel/staket till skolgården ocj ca 5 meter från berg.. Materialet återgår
2024-5000-BG34735-7 2024-5000-BG34735-7 2024-5000-BG34735-7 202400607892	**Handskar** Vid fotoskylt 4. Anträffad vid sidan av trädstock i skogsområde bakom Freinetskolan Kastanjen, ca 10 meter söder om pkt 6 och ca 25 meter öster om gångvägen . Materialet återgår separat
2024-5000-SM2180-1 2024-5000-SM2180-1 2024-5000-SM2180-1 202400607898	**Påsar** Arresten Flemingsberg Materialet kastas
2024-5000-SM2181-1 2024-5000-SM2181-1 2024-5000-SM2181-1 202400607899	**Påsar** Arresten Flemingsberg Materialet kastas
2024-5000-SM2182-1 2024-5000-SM2182-1 2024-5000-SM2182-1 2024006078100	**Påsar** Arresten Flemingsberg Materialet kastas

Polisen

Elektroniskt underskriven av Magnus Larsson 2024-06-26 14:18

Nationellt forensiskt centrum (NFC) 14(16)

Redovisning

Sakkunnigutlåtande

NFC:s ref.nr 2024006078

Uppdragsgivarens ref.nr 5000-K344621-24

2024-5000-SM2184-1 2024-5000-SM2184-1 2024-5000-SM2184-1 202400607803	**Patronhylsa, kal 7.62 x 39** Gångväg mellan husen Krögarv 2 och 17, högst upp, (hundmarkering nr 1) Materialet är införlivat
2024-5000-SM2184-2 2024-5000-SM2184-2 2024-5000-SM2184-2 202400607804	**Patronhylsa, kal 7.62 x 39, märkt "7,62 x 39 WOLF".** Gångväg vid hörnet mot gången (hundmarkering 7). Materialet är införlivat
2024-5000-SM2184-3 2024-5000-SM2184-3 2024-5000-SM2184-3 202400607805	**Patronhylsa, kal. 7,62 x 39, märkt "7,62 x 39" WOLF".** På gångväg, hörnet mot gångtunneln, (hundmarkering 10) Materialet är införlivat
2024-5000-SM2184-4 2024-5000-SM2184-4 2024-5000-SM2184-4 202400607806	**Patronhylsa, kal. 7,62 x 39", märkt "7,62 x 39 WOLF".** Gången mellan innergården och pizzerian, "hundmarkering nr 18". Materialet är införlivat
2024-5000-SM2416-1:A 2024-5000-SM2416-1 2024-5000-SM2416-1 202400607841	**Patronhylsa** Revolverns trumma. Revolver i besalg 2024-5000-BG34579-13, 4 st hylsor Materialet är införlivat
2024-5000-SM2416-1:B 2024-5000-SM2416-1 2024-5000-SM2416-1 202400607884	**Patronhylsa** Revolverns trumma. Revolver i besalg 2024-5000-BG34579-13, 4 st hylsor Materialet är införlivat
2024-5000-SM2416-1:C 2024-5000-SM2416-1 2024-5000-SM2416-1 202400607885	**Patronhylsa** Revolverns trumma. Revolver i besalg 2024-5000-BG34579-13, 4 st hylsor Materialet är införlivat
2024-5000-SM2416-1:D 2024-5000-SM2416-1 2024-5000-SM2416-1 202400607886	**Patronhylsa** Revolverns trumma. Revolver i besalg 2024-5000-BG34579-13, 4 st hylsor Materialet är införlivat
2024-5000-SM3598-1 2024-5000-SM3598-1 2024-5000-SM3598-1 2024006078101	**YASIR Säkring av tändsatspartiklar (stubbning)** Arresten, Flemingsberg Materialet kastas
2024-5000-SM3598-2 2024-5000-SM3598-2 2024-5000-SM3598-2 2024006078102	**JAGNE Säkring av tändsatspartiklar (stubbning)** Arresten, Flemingsberg Materialet kastas
2024-5000-SM3598-3 2024-5000-SM3598-3 2024-5000-SM3598-3 2024006078103	**TATAR Säkring av tändsatspartiklar (stubbning)** Arresten, Flemingsberg Materialet kastas

Polisen

Elektroniskt underskriven av Magnus Larsson 2024-06-26 14:18

Nationellt forensiskt centrum (NFC) 15(16)

Redovisning

Sakkunnigutlåtande

NFC:s ref.nr 2024006078

Uppdragsgivarens ref.nr 5000-K344621-24

Handläggning

Handläggare, Undersökning av tändsatspartiklar	Driftställe	För kontakt
förste forensikern Magnus Larsson (ansvarig handläggare) forensikeraspiranten Thirza Poot	Nationellt NFC (Linköping)	010-562 82 53
Ärendeansvarig forensiska generalisten Caroline Lidebjer		För kontakt 010-562 83 44 caroline.lidebjer@polisen.se

Frågor om undersökningen samt eventuell kallelse till rättegång riktas till ansvarig handläggare, se ovan. Övergripande frågor i ärendet riktas till ärendeansvarig.

Polisen

Elektroniskt underskriven av Magnus Larsson 2024-06-26 14:18

Nationellt forensiskt centrum (NFC) 16(16)

Redovisning

Sakkunnigutlåtande

NFC:s ref.nr 2024006078

Uppdragsgivarens ref.nr 5000-K344621-24

Utlåtandeskala

Skalsteg	Verbalt uttryck i utlåtandet	Förklaring	Resultatvärde (V)
Grad +4	Resultaten talar extremt starkt för att ...	Det bedöms vara minst 1 000 000 gånger mer sannolikt att få dessa resultat om huvudhypotesen är sann än om den alternativa hypotesen är sann.	$1\,000\,000 \leq V$
Grad +3	Resultaten talar starkt för att ...	Det bedöms vara minst 6000 gånger mer sannolikt att få dessa resultat om huvudhypotesen är sann än om den alternativa hypotesen är sann.	$6\,000 \leq V < 1\,000\,000$
Grad +2	Resultaten talar för att ...	Det bedöms vara minst 100 gånger mer sannolikt att få dessa resultat om huvudhypotesen är sann än om den alternativa hypotesen är sann.	$100 \leq V < 6\,000$
Grad +1	Resultaten talar i någon mån för att ...	Det bedöms vara minst 6 gånger mer sannolikt att få dessa resultat om huvudhypotesen är sann än om den alternativa hypotesen är sann.	$6 \leq V < 100$
Grad 0	Resultaten talar varken för eller emot att ...	Det bedöms vara ungefär lika sannolikt att få de erhållna resultaten om huvudhypotesen är sann som om den alternativa hypotesen är sann.	$\frac{1}{6} < V < 6$
Grad -1	Resultaten talar i någon mån för att ... <u>inte</u> ...	Det bedöms vara minst 6 gånger mer sannolikt att få dessa resultat om den <u>alternativa hypotesen</u> är sann än om huvudhypotesen är sann.	$\frac{1}{100} < V \leq \frac{1}{6}$
Grad -2	Resultaten talar för att ... <u>inte</u> ...	Det bedöms vara minst 100 gånger mer sannolikt att få dessa resultat om den <u>alternativa hypotesen</u> är sann än om huvudhypotesen är sann.	$\frac{1}{6\,000} < V \leq \frac{1}{100}$
Grad -3	Resultaten talar starkt för att ... <u>inte</u> ...	Det bedöms vara minst 6000 gånger mer sannolikt att få dessa resultat om den <u>alternativa hypotesen</u> är sann än om huvudhypotesen är sann.	$\frac{1}{1\,000\,000} < V \leq \frac{1}{6\,000}$
Grad -4	Resultaten talar extremt starkt för att ... <u>inte</u> ...	Det bedöms vara minst 1 000 000 gånger mer sannolikt att få dessa resultat om den <u>alternativa hypotesen</u> är sann än om huvudhypotesen är sann.	$V \leq \frac{1}{1\,000\,000}$

Skalan är utarbetad för NFC:s resultatvärdering. Vid resultatvärdering bedöms storleken hos *resultatvärdet*, det vill säga hur mycket resultaten av undersökningen talar för eller emot huvudhypotesen. Storleksordningen hos resultatvärdet avgör skalsteget. Skalstegen visas med tillhörande intervall av resultatvärden (*V*). Om en av hypoteserna kan uteslutas används inte skalstegen och slutsatsen blir då ett fastställande av faktum.

Polisen

Elektroniskt underskriven av Thomas Appelkvist 2024-05-28 14:39

Nationellt forensiskt centrum (NFC) 1(5)

Redovisning

Sakkunnigutlåtande

NFC:s ref.nr 2024006078

Uppdragsgivarens ref.nr 5000-K344621-24

Vapenspårsjämförelse

Inledande uppgifter

Uppdragsgivare (myndighet/motsvarande)	Uppdragsgivare (namn och kontaktinformation)	
Polismyndigheten	Erik Lilja, NFC Stockholm	
Utförare	Telefon (NFC:s frontdesk)	NFC:s ärende upprättat
Nationellt forensiskt centrum (NFC)	010-562 80 20	2024-03-22

Ändamål

Ändamålet var att utföra jämförelse mot vapenspårsregister.

Undersökningen av vapnen BG34423-3, BG34579-13 och BG34579-14 redovisas så snart allt material finns tillgängligt för vapengruppen.

Resultat, värdering och slutsats

Jämförelse mot vapenspårsregister för provskjutningsmaterial från vapnet BG34579-13

Resultat

Vid vapenspårsjämförelse i mikroskop iakttogs överensstämmelser beträffande spårdetaljer mellan provskjutningsmaterial från vapnet BG34579-13 och materialen i Tabell 1.

Resultatvärdering

Vid värderingen av resultaten har följande hypoteser använts för var och en av jämförelserna:

Huvudhypotes: Materialen härrör från vapnet

Alternativhypotes: Materialen härrör från ett annat vapen i passande kaliber

Alternativhypotesen omfattar endast vapen som materialen, baserat på kaliber, skulle kunna härröra från.

Det har för respektive löpnummer bedömts hur sannolikt det är att erhålla sådana vapenspår som på de aktuella materialen, med samma kombination av systemspår, subsystemspår och individuella spårdetaljer, om de härrör från vapnet än om de härrör från ett annat vapen i passande kaliber.

Slutsats

Tabell 1. Slutsats vid vapenspårsjämförelse mellan respektive material och provskjutningsmaterial från vapnet.

Ärende	Löpnr	Materialtyp	Slutsats
K344621-24	9264	Kulmaterial	Resultaten talar för att materialen härrör från vapnet (*Grad +2)*.
K344621-24	9264	Patronhylsor	Resultaten talar extremt starkt för att materialen härrör från vapnet (*Grad +4)*.
K257763-22	8214	Patronhylsor	Resultaten talar extremt starkt för att materialen härrör från vapnet *(Grad +4)*.

Jämförelse mot vapenspårsregister för provskjutningsmaterial från vapnet BG34579-14

Resultat

Inga överensstämmelser med tidigare registrerat material observerades.

Jämförelse mot vapenspårsregister för provskjutningsmaterial från vapnet BG34423-3

Resultat

Inga överensstämmelser med tidigare registrerat material observerades.

Jämförelse mot vapenspårsregister för löpnr 9264

Resultat

Se under rubrik ”Jämförelse mot vapenspårsregister för provskjutningsmaterial från vapnet BG34579-13”.

Metodik

Följande metodik har använts vid undersökningen: 799*, 803*

Metodik markerad med asterisk (*) är ackrediterad enligt ISO 17025. För mer information, se polisen.se/forensiskametoder

Undersökningsrelaterad information

Undersökningsuppdraget är värderande. Vid ett sådant uppdrag innehåller slutsatsen uppgift om storleksordningen på resultatvärdet (se rubriken Utlåtandeskala).

Det nationella vapenspårsregistret innehåller kulmaterial, patronhylsor och patroner från ej preskriberade skjuthändelser. Jämförelse mot vapenspårsregister innebär att de insända material som bedöms lämpliga för ändamålet jämförs både mot det nationella vapenspårsregistret och mot material registrerade på motsvarande sätt i Norge och Danmark.

Med systemspår avses vapenspår som kan härledas till de spåravsättande delarna hos en grupp vapen med avseende på delarnas funktion, utformning och placering samt tillverkningsmetod. Med subsystemspår avses spårdetaljer som kan härledas till tillverkningen av vapnet. Subsystemspår är inte unika för ett enskilt vapen utan kan finnas på ett antal vapen tillverkade i samma process. Med individuella spår avses slumpmässigt uppkomna spårdetaljer som kan härledas till tillverkningen och användningen av vapnet. Individuella spår är unika för ett enskilt vapen.

Resultatet gäller för materialet så som det inkom till NFC.

I Foresight går att söka efter och få en sammanställning över material och undersökningar i ett K-ärende som hanteras av NFC. Foresight går att nå direkt från Durtvå och TekPro samt via denna länk: https://foresight.polisen.se/foresight/search. Alla som har behörighet att se information om ett K-ärende i Durtvå har åtkomst till uppgifterna i Foresight.

Material som delas vid NFC får en indexering av materialbeteckningen. Genom att söka på materialet i Foresight erhålls bl.a. en sammanställning över hur materialet har delats upp, status och var de uppdelade materialen befinner sig.

Polisen

Elektroniskt underskriven av Thomas Appelkvist 2024-05-28 14:39

Nationellt forensiskt centrum (NFC) 4(5)

Redovisning

Sakkunnigutlåtande

NFC:s ref.nr 2024006078

Uppdragsgivarens ref.nr 5000-K344621-24

Materialförteckning

Beteckning i utlåtandet Uppdragsgivarens beteckning Beslags-/Spårmaterialnummer NFC:s materialnummer	**Undersökningsmaterial** Platsbeskrivning Materialhantering
2024-5000-BG34423-3 Från 2024-5000-BG34423-3 Från 2024-5000-BG34423-3 2024006078104	**8 hylsor och 8 kulor från provskjutning** Materialet kvarligger vid NFC Linköping i ett år och kastas sedan.
2024-5000-BG34579-13 Från 2024-5000-BG34579-13 Från 2024-5000-BG34579-13 2024006078105	**12 hylsor och 12 kulor från provskjutning** Materialet kvarligger vid NFC Linköping i ett år och kastas sedan.
2024-5000-BG34579-14 Från 2024-5000-BG34579-14 Från 2024-5000-BG34579-14 2024006078106	**6 hylsor och 6 kulor från provskjutning** Materialet kvarligger vid NFC Linköping i ett år och kastas sedan.
2024-5000-SM2416-1:A 2024-5000-SM2416-1 2024-5000-SM2416-1 202400607841	**Patronhylsa** Revolverns trumma. Revolver i besalg 2024-5000-BG34579-13, 4 st hylsor Materialet är införlivat
2024-5000-SM2416-1:B 2024-5000-SM2416-1 2024-5000-SM2416-1 202400607884	**Patronhylsa** Revolverns trumma. Revolver i besalg 2024-5000-BG34579-13, 4 st hylsor Materialet är införlivat
2024-5000-SM2416-1:C 2024-5000-SM2416-1 2024-5000-SM2416-1 202400607885	**Patronhylsa** Revolverns trumma. Revolver i besalg 2024-5000-BG34579-13, 4 st hylsor Materialet är införlivat
2024-5000-SM2416-1:D 2024-5000-SM2416-1 2024-5000-SM2416-1 202400607886	**Patronhylsa** Revolverns trumma. Revolver i besalg 2024-5000-BG34579-13, 4 st hylsor Materialet är införlivat

Handläggning

Handläggare, Vapenspårsjämförelse	Driftställe	För kontakt
forensikern Thomas Appelkvist (ansvarig handläggare) forensikern Alexandra Ahrén	Nationellt NFC (Linköping)	010-562 40 32 thomas.appelkvist@polisen.se
Ärendeansvarig forensiska generalisten Caroline Lidebjer		För kontakt 010-562 83 44 caroline.lidebjer@polisen.se

Frågor om undersökningen samt eventuell kallelse till rättegång riktas till ansvarig handläggare, se ovan. Övergripande frågor i ärendet riktas till ärendeansvarig.

Polisen

Elektroniskt underskriven av Thomas Appelkvist 2024-05-28 14:39

Nationellt forensiskt centrum (NFC) 5(5)

Redovisning

Sakkunnigutlåtande

NFC:s ref.nr 2024006078

Uppdragsgivarens ref.nr 5000-K344621-24

Utlåtandeskala

Skalsteg	Verbalt uttryck i utlåtandet	Förklaring	Resultatvärde (V)
Grad +4	Resultaten talar extremt starkt för att ...	Det bedöms vara minst 1 000 000 gånger mer sannolikt att få dessa resultat om huvudhypotesen är sann än om den alternativa hypotesen är sann.	$1\,000\,000 \leq V$
Grad +3	Resultaten talar starkt för att ...	Det bedöms vara minst 6000 gånger mer sannolikt att få dessa resultat om huvudhypotesen är sann än om den alternativa hypotesen är sann.	$6\,000 \leq V < 1\,000\,000$
Grad +2	Resultaten talar för att ...	Det bedöms vara minst 100 gånger mer sannolikt att få dessa resultat om huvudhypotesen är sann än om den alternativa hypotesen är sann.	$100 \leq V < 6\,000$
Grad +1	Resultaten talar i någon mån för att ...	Det bedöms vara minst 6 gånger mer sannolikt att få dessa resultat om huvudhypotesen är sann än om den alternativa hypotesen är sann.	$6 \leq V < 100$
Grad 0	Resultaten talar varken för eller emot att ...	Det bedöms vara ungefär lika sannolikt att få de erhållna resultaten om huvudhypotesen är sann som om den alternativa hypotesen är sann.	$\frac{1}{6} < V < 6$
Grad -1	Resultaten talar i någon mån för att ... <u>inte</u> ...	Det bedöms vara minst 6 gånger mer sannolikt att få dessa resultat om den <u>alternativa hypotesen</u> är sann än om huvudhypotesen är sann.	$\frac{1}{100} < V \leq \frac{1}{6}$
Grad -2	Resultaten talar för att ... <u>inte</u> ...	Det bedöms vara minst 100 gånger mer sannolikt att få dessa resultat om den <u>alternativa hypotesen</u> är sann än om huvudhypotesen är sann.	$\frac{1}{6\,000} < V \leq \frac{1}{100}$
Grad -3	Resultaten talar starkt för att ... <u>inte</u> ...	Det bedöms vara minst 6000 gånger mer sannolikt att få dessa resultat om den <u>alternativa hypotesen</u> är sann än om huvudhypotesen är sann.	$\frac{1}{1\,000\,000} < V \leq \frac{1}{6\,000}$
Grad -4	Resultaten talar extremt starkt för att ... <u>inte</u> ...	Det bedöms vara minst 1 000 000 gånger mer sannolikt att få dessa resultat om den <u>alternativa hypotesen</u> är sann än om huvudhypotesen är sann.	$V \leq \frac{1}{1\,000\,000}$

Skalan är utarbetad för NFC:s resultatvärdering. Vid resultatvärdering bedöms storleken hos *resultatvärdet*, det vill säga hur mycket resultaten av undersökningen talar för eller emot huvudhypotesen. Storleksordningen hos resultatvärdet avgör skalsteget. Skalstegen visas med tillhörande intervall av resultatvärden (V). Om en av hypoteserna kan uteslutas används inte skalstegen och slutsatsen blir då ett fastställande av faktum.

Polisen

Elektroniskt underskriven av Thomas Appelkvist 2024-05-16 11:25

Nationellt forensiskt centrum (NFC) 1(3)

Redovisning

Sakkunnigutlåtande

NFC:s ref.nr 2024006078

Uppdragsgivarens ref.nr 5000-K344621-24

Vapenspårsregistrering av material från skjuthändelse

Inledande uppgifter

Uppdragsgivare (myndighet/motsvarande)	Uppdragsgivare (namn och kontaktinformation)	
Polismyndigheten	Erik Lilja, NFC Stockholm	
Utförare	Telefon (NFC:s frontdesk)	NFC:s ärende upprättat
Nationellt forensiskt centrum (NFC)	010-562 80 20	2024-03-22

Ändamål

Ändamålet var att

- beskriva insänt material
- bedöma antalet använda vapen
- registrera insänt material i det nationella vapenspårsregistret

Jämförelse mot vapenspårsregister redovisas så snart det utförts. Resterande begärda vapenrelaterade undersökningar redovisas löpande så snart de utförts.

Resultat

Beskrivning, bedömning av antal vapen och registrering

[X] Materialen i Tabell 1 bedöms härröra från ett och samma vapen.

[ ] Materialen i Tabell 1 bedöms härröra från X olika vapen.

[ ] Undersökningen avser endast ett material.

Kommentar: -

Tabell 1. Beskrivning av materialen inklusive löpnummer i det nationella vapenspårsregistret.

Beslagsnummer	Materialtyp	Märke Bottenstämpel	Kaliber	Löpnr
2024-5000-SM2218-1	Kulmaterial	-	-	9264
2024-5000-SM2218-2	Kulmaterial	-	.357	9264
2024-5000-SM2416-1:A	Patronhylsa	CBC CBC - 357 MAG -	.357 Magnum	9264
2024-5000-SM2416-1:B	Patronhylsa	PMC PMC 357 MAG	.357 Magnum	9264
2024-5000-SM2416-1:C	Patronhylsa	CBC CBC - 357 MAG -	.357 Magnum	9264
2024-5000-SM2416-1:D	Patronhylsa	CBC CBC - 357 MAG -	.357 Magnum	9264

Material utan löpnummer i Tabell 1 saknar vapenrelaterade spår användbara för jämförande undersökning.

Polisen

Elektroniskt underskriven av Thomas Appelkvist 2024-05-16 11:25

Nationellt forensiskt centrum (NFC) 2(3)

Redovisning

Sakkunnigutlåtande

NFC:s ref.nr 2024006078

Uppdragsgivarens ref.nr 5000-K344621-24

Metodik

Följande metodik har använts vid undersökningen: 799*, 803*, 2356

Metodik markerad med asterisk (*) är ackrediterad enligt ISO 17025. För mer information, se polisen.se/forensiskametoder

Undersökningsrelaterad information

Undersökningsuppdraget är beskrivande. Vid ett sådant uppdrag redovisas resultat, men någon slutsats dras inte.

Det nationella vapenspårsregistret innehåller kulmaterial, patronhylsor och patroner från ej preskriberade skjuthändelser. Vid registrering i vapenspårsregistret tilldelas materialet ett löpnummer. Material från en viss skjuthändelse som förvaras under samma löpnummer bedöms härröra från samma vapen. Material från en viss skjuthändelse som förvaras under olika löpnummer bedöms generellt sett härröra från olika vapen.

Patronhylsor, kulor, kulfragment och patroner som registreras ska jämföras med annat material som registreras i vapenspårregistret fram till att en träff mot ett skjutvapen erhålls eller att preskriptionstiden för det aktuella brottet har löpt ut. Om brottet saknar preskriptionstid ska materialet jämföras i maximalt 70 år. Därefter ska jämförande undersökningar endast ske på begäran av uppdragsgivaren.

Resultatet gäller för materialet så som det inkom till NFC.

I Foresight går att söka efter och få en sammanställning över material och undersökningar i ett K-ärende som hanteras av NFC. Foresight går att nå direkt från Durtvå och TekPro samt via denna länk: foresight.polisen.se/foresight. Alla som har behörighet att se information om ett K-ärende i Durtvå har åtkomst till uppgifterna i Foresight.

Material som delas vid NFC får en indexering av materialbeteckningen. Genom att söka på materialet i Foresight erhålls bl.a. en sammanställning över hur materialet har delats upp, status och var de uppdelade materialen befinner sig.

Polisen

Elektroniskt underskriven av Thomas Appelkvist 2024-05-16 11:25

Nationellt forensiskt centrum (NFC) 3(3)

Redovisning

Sakkunnigutlåtande

NFC:s ref.nr 2024006078

Uppdragsgivarens ref.nr 5000-K344621-24

Materialförteckning

Beteckning i utlåtandet Uppdragsgivarens beteckning Beslags-/Spårmaterialnummer NFC:s materialnummer	**Undersökningsmaterial** Platsbeskrivning Materialhantering
2024-5000-SM2218-1 2024-5000-SM2218-1 2024-5000-SM2218-1 202400607878	**Kulmantelfragment** Ovanpå innertaket på Pizzeria Pascha. Materialet är införlivat
2024-5000-SM2218-2 2024-5000-SM2218-2 2024-5000-SM2218-2 202400607879	**Kulmantel** I axelremsväska, Fittja skor och väskor. Materialet är införlivat
2024-5000-SM2416-1:A 2024-5000-SM2416-1 2024-5000-SM2416-1 202400607841	**Patronhylsa** Revolverns trumma. Revolver i besalg 2024-5000-BG34579-13, 4 st hylsor Materialet är införlivat
2024-5000-SM2416-1:B 2024-5000-SM2416-1 2024-5000-SM2416-1 202400607884	**Patronhylsa** Revolverns trumma. Revolver i besalg 2024-5000-BG34579-13, 4 st hylsor Materialet är införlivat
2024-5000-SM2416-1:C 2024-5000-SM2416-1 2024-5000-SM2416-1 202400607885	**Patronhylsa** Revolverns trumma. Revolver i besalg 2024-5000-BG34579-13, 4 st hylsor Materialet är införlivat
2024-5000-SM2416-1:D 2024-5000-SM2416-1 2024-5000-SM2416-1 202400607886	**Patronhylsa** Revolverns trumma. Revolver i besalg 2024-5000-BG34579-13, 4 st hylsor Materialet är införlivat

Handläggning

Handläggare, Vapenspårsundersökning av material från skjuthändelse forensikern Thomas Appelkvist (ansvarig handläggare)	Driftställe Nationellt NFC (Linköping)	För kontakt 010-562 40 32 thomas.appelkvist@polisen.se
Handläggare, Generalistärende forensiska generalisten Caroline Lidebjer (ansvarig handläggare)	Driftställe Nationellt NFC (Linköping)	För kontakt 010-562 83 44 caroline.lidebjer@polisen.se
Ärendeansvarig forensiska generalisten Caroline Lidebjer		För kontakt 010-562 83 44 caroline.lidebjer@polisen.se

Frågor riktas till ansvarig handläggare, se ovan.

Polisen

Elektroniskt underskriven av Thomas Appelkvist 2024-05-17 09:03

Nationellt forensiskt centrum (NFC) 1(4)

Redovisning

Sakkunnigutlåtande

NFC:s ref.nr 2024006078

Uppdragsgivarens ref.nr 5000-K344621-24

Vapenspårsjämförelse

Inledande uppgifter

Uppdragsgivare (myndighet/motsvarande)	Uppdragsgivare (namn och kontaktinformation)	
Polismyndigheten	Erik Lilja, NFC Stockholm	
Utförare	Telefon (NFC:s frontdesk)	NFC:s ärende upprättat
Nationellt forensiskt centrum (NFC)	010-562 80 20	2024-03-22

Ändamål

Ändamålet var att utföra jämförelse mot vapenspårsregister.

Resultat, värdering och slutsats

Jämförelse mot vapenspårsregister för provskjutningsmaterial från vapnet BG34735-6

Resultat

Vid vapenspårsjämförelse i mikroskop iakttogs överensstämmelser beträffande spårdetaljer mellan provskjutningsmaterial från vapnet BG34735-6 i ärende K344621-24 och materialen i Tabell 1.

Överensstämmelser beträffande spårdetaljer iakttogs även med patroner i löpnr 9221 i ärende K344621-24 men fullständig resultatvärdering har inte utförts.

Resultatvärdering

Vid värderingen av resultaten har följande hypoteser använts för var och en av jämförelserna:

Huvudhypotes: Materialen härrör från vapnet

Alternativhypotes: Materialen härrör från ett annat vapen i passande kaliber

Alternativhypotesen omfattar endast vapen som materialen, baserat på kaliber, skulle kunna härröra från.

Det har för respektive löpnummer bedömts hur sannolikt det är att erhålla sådana vapenspår som på de aktuella materialen, med samma kombination av systemspår, subsystemspår och individuella spårdetaljer, om de härrör från vapnet än om de härrör från ett annat vapen i passande kaliber.

Slutsats

Tabell 1. Slutsats vid vapenspårsjämförelse mellan respektive material och provskjutningsmaterial från vapnet BG34735-6.

Ärende	Löpnr	Materialtyp	Slutsats
K344621-24	9221	Kulmaterial	Resultaten talar i någon mån för att materialet härrör från vapnet (*Grad +1*).
K344621-24	9221	Patronhylsor	Resultaten talar extremt starkt för att materialen härrör från vapnet (*Grad +4)*.

Jämförelse mot vapenspårsregister för provskjutningsmaterial från löpnr 9221

Resultat

Se under rubrik ”Jämförelse mot vapenspårsregister för provskjutningsmaterial från vapnet BG34735-6”.

Metodik

Följande metodik har använts vid undersökningen: 799*, 803*, 2356

Metodik markerad med asterisk (*) är ackrediterad enligt ISO 17025. För mer information, se polisen.se/forensiskametoder

Undersökningsrelaterad information

Undersökningsuppdraget är värderande. Vid ett sådant uppdrag innehåller slutsatsen uppgift om storleksordningen på resultatvärdet (se rubriken Utlåtandeskala).

Det nationella vapenspårsregistret innehåller kulmaterial, patronhylsor och patroner från ej preskriberade skjuthändelser. Jämförelse mot vapenspårsregister innebär att de insända material som bedöms lämpliga för ändamålet jämförs både mot det nationella vapenspårsregistret och mot material registrerade på motsvarande sätt i Norge och Danmark.

Med systemspår avses vapenspår som kan härledas till de spåravsättande delarna hos en grupp vapen med avseende på delarnas funktion, utformning och placering samt tillverkningsmetod. Med subsystemspår avses spårdetaljer som kan härledas till tillverkningen av vapnet. Subsystemspår är inte unika för ett enskilt vapen utan kan finnas på ett antal vapen tillverkade i samma process. Med individuella spår avses slumpmässigt uppkomna spårdetaljer som kan härledas till tillverkningen och användningen av vapnet. Individuella spår är unika för ett enskilt vapen.

Resultatet gäller för materialet så som det inkom till NFC.

Polisen

Elektroniskt underskriven av Thomas Appelkvist 2024-05-17 09:03

Nationellt forensiskt centrum (NFC) 3(4)

Redovisning

Sakkunnigutlåtande

NFC:s ref.nr 2024006078

Uppdragsgivarens ref.nr 5000-K344621-24

I Foresight går att söka efter och få en sammanställning över material och undersökningar i ett K-ärende som hanteras av NFC. Foresight går att nå direkt från Durtvå och TekPro samt via denna länk: https://foresight.polisen.se/foresight/search. Alla som har behörighet att se information om ett K-ärende i Durtvå har åtkomst till uppgifterna i Foresight.

Material som delas vid NFC får en indexering av materialbeteckningen. Genom att söka på materialet i Foresight erhålls bl.a. en sammanställning över hur materialet har delats upp, status och var de uppdelade materialen befinner sig.

Materialförteckning

Beteckning i utlåtandet Uppdragsgivarens beteckning Beslags-/Spårmaterialnummer NFC:s materialnummer	**Undersökningsmaterial** Platsbeskrivning Materialhantering
2024-5000-BG34735-6 Från 2024-5000-BG34735-6 Från 2024-5000-BG34735-6 202400607887	**9 hylsor och 6 kulor från provskjutning automatkarbin 2024-5000-BG34735-6** Vid fotoskylt 3. Anträffad under en trädstock i skogsområde bakom Freinetskolan Kastanjen, ca 30 meter öster om gångvägen och ca 25 meter norr om stängsel/staket till skolgården ocj ca 5 meter från berg.. Materialet kvarligger vid NFC i Linköping i ett år, varefter det kastas.

Handläggning

Handläggare, Vapenspårsjämförelse	Driftställe	För kontakt
forensikern Thomas Appelkvist (ansvarig handläggare) forensikern Alexandra Ahrén	Nationellt NFC (Linköping)	010-562 40 32 thomas.appelkvist@polisen.se
Ärendeansvarig forensiska generalisten Caroline Lidebjer		För kontakt 010-562 83 44 caroline.lidebjer@polisen.se

Frågor om undersökningen samt eventuell kallelse till rättegång riktas till ansvarig handläggare, se ovan. Övergripande frågor i ärendet riktas till ärendeansvarig.

Polisen

Elektroniskt underskriven av Thomas Appelkvist 2024-05-17 09:03

Nationellt forensiskt centrum (NFC) 4(4)

Redovisning

Sakkunnigutlåtande

NFC:s ref.nr 2024006078

Uppdragsgivarens ref.nr 5000-K344621-24

Utlåtandeskala

Skalsteg	Verbalt uttryck i utlåtandet	Förklaring	Resultatvärde (V)
Grad +4	Resultaten talar extremt starkt för att ...	Det bedöms vara minst 1 000 000 gånger mer sannolikt att få dessa resultat om huvudhypotesen är sann än om den alternativa hypotesen är sann.	$1\,000\,000 \leq V$
Grad +3	Resultaten talar starkt för att ...	Det bedöms vara minst 6000 gånger mer sannolikt att få dessa resultat om huvudhypotesen är sann än om den alternativa hypotesen är sann.	$6\,000 \leq V < 1\,000\,000$
Grad +2	Resultaten talar för att ...	Det bedöms vara minst 100 gånger mer sannolikt att få dessa resultat om huvudhypotesen är sann än om den alternativa hypotesen är sann.	$100 \leq V < 6\,000$
Grad +1	Resultaten talar i någon mån för att ...	Det bedöms vara minst 6 gånger mer sannolikt att få dessa resultat om huvudhypotesen är sann än om den alternativa hypotesen är sann.	$6 \leq V < 100$
Grad 0	Resultaten talar varken för eller emot att ...	Det bedöms vara ungefär lika sannolikt att få de erhållna resultaten om huvudhypotesen är sann som om den alternativa hypotesen är sann.	$\frac{1}{6} < V < 6$
Grad -1	Resultaten talar i någon mån för att ... <u>inte</u> ...	Det bedöms vara minst 6 gånger mer sannolikt att få dessa resultat om den <u>alternativa hypotesen</u> är sann än om huvudhypotesen är sann.	$\frac{1}{100} < V \leq \frac{1}{6}$
Grad -2	Resultaten talar för att ... <u>inte</u> ...	Det bedöms vara minst 100 gånger mer sannolikt att få dessa resultat om den <u>alternativa hypotesen</u> är sann än om huvudhypotesen är sann.	$\frac{1}{6\,000} < V \leq \frac{1}{100}$
Grad -3	Resultaten talar starkt för att ... <u>inte</u> ...	Det bedöms vara minst 6000 gånger mer sannolikt att få dessa resultat om den <u>alternativa hypotesen</u> är sann än om huvudhypotesen är sann.	$\frac{1}{1\,000\,000} < V \leq \frac{1}{6\,000}$
Grad -4	Resultaten talar extremt starkt för att ... <u>inte</u> ...	Det bedöms vara minst 1 000 000 gånger mer sannolikt att få dessa resultat om den <u>alternativa hypotesen</u> är sann än om huvudhypotesen är sann.	$V \leq \frac{1}{1\,000\,000}$

Skalan är utarbetad för NFC:s resultatvärdering. Vid resultatvärdering bedöms storleken hos *resultatvärdet*, det vill säga hur mycket resultaten av undersökningen talar för eller emot huvudhypotesen. Storleksordningen hos resultatvärdet avgör skalsteget. Skalstegen visas med tillhörande intervall av resultatvärden (*V*). Om en av hypoteserna kan uteslutas används inte skalstegen och slutsatsen blir då ett fastställande av faktum.

Polisen

Elektroniskt underskriven av Thomas Appelkvist 2024-05-16 11:39

Nationellt forensiskt centrum (NFC) 1(3)

Redovisning

Sakkunnigutlåtande

NFC:s ref.nr 2024006078

Uppdragsgivarens ref.nr 5000-K344621-24

Vapenspårsjämförelse

Inledande uppgifter

Uppdragsgivare (myndighet/motsvarande)	Uppdragsgivare (namn och kontaktinformation)	
Polismyndigheten	Erik Lilja, NFC Stockholm	
Utförare	Telefon (NFC:s frontdesk)	NFC:s ärende upprättat
Nationellt forensiskt centrum (NFC)	010-562 80 20	2024-03-22

Ändamål

Ändamålet var att utföra jämförelse mot vapenspårsregister.

Beskrivning av materialet, bedömning av antal använda vapen och registrering i det nationella vapenspårsregistret har tidigare redovisats. Övriga begärda vapenrelaterade undersökningar redovisas löpande så snart de utförts.

Resultat

Jämförelse mot vapenspårsregister för löpnr 9264

Materialen i Tabell 1 bedöms härröra från ett och samma vapen.

Tabell 1. Material som efter jämförelse mot vapenspårsregister bedöms härröra från ett och samma vapen.

Ärende	Löpnr	Materialtyp
K257763-22	8214	Patronhylsor
K344621-24	9264	Patronhylsor

Metodik

Följande metodik har använts vid undersökningen: 803*, 2356

Metodik markerad med asterisk (*) är ackrediterad enligt ISO 17025. För mer information, se polisen.se/forensiskametoder

Undersökningsrelaterad information

Undersökningsuppdraget är värderande. Vid okänt vapen görs dock ingen resultatvärdering. Redovisningen är därför beskrivande. Resultat redovisas men några slutsatser dras inte.

Det nationella vapenspårsregistret innehåller kulmaterial, patronhylsor och patroner från ej preskriberade skjuthändelser. Jämförelse mot vapenspårsregister innebär att de insända material som bedöms lämpliga för ändamålet jämförs både mot det nationella vapenspårsregistret och mot material registrerade på motsvarande sätt i Norge och Danmark.
Resultatet gäller för materialet så som det inkom till NFC.

I Foresight går att söka efter och få en sammanställning över material och undersökningar i ett K-ärende som hanteras av NFC. Foresight går att nå direkt från Durtvå och TekPro samt via denna länk: https://foresight.polisen.se/foresight/search. Alla som har behörighet att se information om ett K-ärende i Durtvå har åtkomst till uppgifterna i Foresight.

Material som delas vid NFC får en indexering av materialbeteckningen. Genom att söka på materialet i Foresight erhålls bl.a. en sammanställning över hur materialet har delats upp, status och var de uppdelade materialen befinner sig.

Polisen

Elektroniskt underskriven av Thomas Appelkvist 2024-05-16 11:39

Nationellt forensiskt centrum (NFC) 3(3)

Redovisning

Sakkunnigutlåtande

NFC:s ref.nr 2024006078

Uppdragsgivarens ref.nr 5000-K344621-24

Materialförteckning

Beteckning i utlåtandet Uppdragsgivarens beteckning Beslags-/Spårmaterialnummer NFC:s materialnummer	**Undersökningsmaterial** Platsbeskrivning Materialhantering
2024-5000-SM2416-1:A 2024-5000-SM2416-1 2024-5000-SM2416-1 202400607841	**Patronhylsa** Revolverns trumma. Revolver i besalg 2024-5000-BG34579-13, 4 st hylsor Materialet är införlivat
2024-5000-SM2416-1:B 2024-5000-SM2416-1 2024-5000-SM2416-1 202400607884	**Patronhylsa** Revolverns trumma. Revolver i besalg 2024-5000-BG34579-13, 4 st hylsor Materialet är införlivat
2024-5000-SM2416-1:C 2024-5000-SM2416-1 2024-5000-SM2416-1 202400607885	**Patronhylsa** Revolverns trumma. Revolver i besalg 2024-5000-BG34579-13, 4 st hylsor Materialet är införlivat
2024-5000-SM2416-1:D 2024-5000-SM2416-1 2024-5000-SM2416-1 202400607886	**Patronhylsa** Revolverns trumma. Revolver i besalg 2024-5000-BG34579-13, 4 st hylsor Materialet är införlivat

Handläggning

Handläggare, Vapenspårsjämförelse	Driftställe	För kontakt
forensikern Thomas Appelkvist (ansvarig handläggare) forensikern Katarina Sjöström	Nationellt NFC (Linköping)	010-562 40 32 thomas.appelkvist@polisen.se
Ärendeansvarig		För kontakt
forensiska generalisten Caroline Lidebjer		010-562 83 44 caroline.lidebjer@polisen.se

Frågor om undersökningen samt eventuell kallelse till rättegång riktas till ansvarig handläggare, se ovan. Övergripande frågor i ärendet riktas till ärendeansvarig.

Polisen

Elektroniskt underskriven av Thomas Appelkvist 2024-04-18 17:03

Nationellt forensiskt centrum (NFC) 1(4)

Redovisning

Sakkunnigutlåtande

NFC:s ref.nr 2024006078

Uppdragsgivarens ref.nr 5000-K344621-24

Vapenspårsundersökning av material från skjuthändelse

Inledande uppgifter

Uppdragsgivare (myndighet/motsvarande)	Uppdragsgivare (namn och kontaktinformation)	
Polismyndigheten	Erik Lilja, NFC Stockholm	
Utförare	Telefon (NFC:s frontdesk)	NFC:s ärende upprättat
Nationellt forensiskt centrum (NFC)	010-562 80 20	2024-03-22

Ändamål

Ändamålet var att

- beskriva insänt material
- bedöma antalet använda vapen
- registrera insänt material i det nationella vapenspårsregistret

Jämförelse mot vapenspårsregister redovisas så snart det utförts.

Resultat

Beskrivning, bedömning av antal vapen och registrering

[X] Materialen i Tabell 1 bedöms härröra från ett och samma vapen.

[ ] Materialen i Tabell 1 bedöms härröra från 2 olika vapen.

[ ] Undersökningen avser endast ett material.

Kommentar: De på patronhylsorna iakttagna systemspåren bedöms härröra från en automatkarbin av Kalashnikov-typ.

Förhandsbesked: Patronhylsorna i Tabell 1/löpnr 9221 bedöms vara avlossade i automatkarbinen 2024-5000-BG34735-6.

[X] Patronen/-erna i Tabell 1 bedöms vara sådan ammunition som omfattas av vapenlagens bestämmelser om tillståndsplikt enligt 1 kap. 5§ och 2 kap. 1§ samt 8§.

Polisen

Elektroniskt underskriven av Thomas Appelkvist 2024-04-18 17:03

Nationellt forensiskt centrum (NFC) 2(4)

Redovisning

Sakkunnigutlåtande

NFC:s ref.nr 2024006078

Uppdragsgivarens ref.nr 5000-K344621-24

Tabell 1. Beskrivning av materialen inklusive löpnummer i det nationella vapenspårsregistret.

Beslagsnummer	Materialtyp	Märke Bottenstämpel	Kaliber	Löpnr
2024-5000-BG34436-1	Patron	Igman IK 87	7,62x39 mm	9221
2024-5000-BG34436-2	Patron	Igman IK 90	7,62x39 mm	9221
2024-5000-SM2218-3	Kulmaterial	-	-	
2024-5000-SM2366-1	Kulmaterial	-	7,62 mm (gevär)	9221
2024-5000-SM2366-2	Kulmaterial	-	-	
2024-5000-SM2184-1	Patronhylsa	Igman IK 87	7,62x39 mm	9221
2024-5000-SM2184-2	Patronhylsa	Wolf WOLF 7.62x39	7,62x39 mm	9221
2024-5000-SM2184-3	Patronhylsa	Wolf WOLF 7.62x39	7,62x39 mm	9221
2024-5000-SM2184-4	Patronhylsa	Wolf WOLF 7.62x39	7,62x39 mm	9221

Material utan löpnummer i Tabell 1 saknar vapenrelaterade spår användbara för jämförande undersökning.

Metodik

Följande metodik har använts vid undersökningen: 799*, 803*, 2356

Metodik markerad med asterisk (*) är ackrediterad enligt ISO 17025. För mer information, se polisen.se/forensiskametoder

Undersökningsrelaterad information

Undersökningsuppdraget är beskrivande. Vid ett sådant uppdrag redovisas resultat, men någon slutsats dras inte.

Det nationella vapenspårsregistret innehåller kulmaterial, patronhylsor och patroner från ej preskriberade skjuthändelser. Vid registrering i vapenspårsregistret tilldelas materialet ett löpnummer. Material från en viss skjuthändelse som förvaras under samma löpnummer bedöms härröra från samma vapen. Material från en viss skjuthändelse som förvaras under olika löpnummer bedöms generellt sett härröra från olika vapen.

Patronhylsor, kulor, kulfragment och patroner som registreras ska jämföras med annat material som registreras i vapenspårregistret fram till att en träff mot ett skjutvapen erhålls eller att preskriptionstiden för det aktuella brottet har löpt ut. Om brottet saknar preskriptionstid ska materialet jämföras i maximalt 70 år. Därefter ska jämförande undersökningar endast ske på begäran av uppdragsgivaren.

Polisen

Elektroniskt underskriven av Thomas Appelkvist 2024-04-18 17:03

Nationellt forensiskt centrum (NFC) 3(4)

Redovisning

Sakkunnigutlåtande

NFC:s ref.nr 2024006078

Uppdragsgivarens ref.nr 5000-K344621-24

Resultatet gäller för materialet så som det inkom till NFC.

I Foresight går att söka efter och få en sammanställning över material och undersökningar i ett K-ärende som hanteras av NFC. Foresight går att nå direkt från Durtvå och TekPro samt via denna länk: foresight.polisen.se/foresight. Alla som har behörighet att se information om ett K-ärende i Durtvå har åtkomst till uppgifterna i Foresight.

Material som delas vid NFC får en indexering av materialbeteckningen. Genom att söka på materialet i Foresight erhålls bl.a. en sammanställning över hur materialet har delats upp, status och var de uppdelade materialen befinner sig.

Materialförteckning

Beteckning i utlåtandet Uppdragsgivarens beteckning Beslags-/Spårmaterialnummer NFC:s materialnummer	**Undersökningsmaterial** Platsbeskrivning Materialhantering
2024-5000-BG34436-1 2024-5000-BG34436-1 2024-5000-BG34436-1 202400607801	**Patron (hundmark 9)** Låg på gångväg bakom restaurangen tillsammans med patronhylsa (hundmarkering 1). Materialet är införlivat
2024-5000-BG34436-2 2024-5000-BG34436-2 2024-5000-BG34436-2 202400607802	**Patron (hundmark 2)** Patronen låg på marken, mitt på gården bakom restaurangen. Materialet är införlivat
2024-5000-SM2184-1 2024-5000-SM2184-1 2024-5000-SM2184-1 202400607803	**Patronhylsa, kal 7.62 x 39** Gångväg mellan husen Krögarv 2 och 17, högst upp, (hundmarkering nr 1) Materialet är införlivat
2024-5000-SM2184-2 2024-5000-SM2184-2 2024-5000-SM2184-2 202400607804	**Patronhylsa, kal 7.62 x 39, märkt "7,62 x 39 WOLF".** Gångväg vid hörnet mot gången (hundmarkering 7). Materialet är införlivat
2024-5000-SM2184-3 2024-5000-SM2184-3 2024-5000-SM2184-3 202400607805	**Patronhylsa, kal. 7,62 x 39, märkt "7,62 x 39" WOLF".** På gångväg, hörnet mot gångtunneln, (hundmarkering 10) Materialet är införlivat
2024-5000-SM2184-4 2024-5000-SM2184-4 2024-5000-SM2184-4 202400607806	**Patronhylsa, kal. 7,62 x 39", märkt "7,62 x 39 WOLF".** Gången mellan innergården och pizzerian, "hundmarkering nr 18". Materialet är införlivat
2024-5000-SM2218-3 2024-5000-SM2218-3 2024-5000-SM2218-3 202400607880	**Blykärna, del av kula** I gipsvägg, Fittja skor och väskor. Materialet återgår
2024-5000-SM2366-1 2024-5000-SM2366-1 2024-5000-SM2366-1 202400607881	**Mantel från kula** Innanför ingångshålet på vänstra sidan av kroppen. Materialet är införlivat

Polisen

Elektroniskt underskriven av Thomas Appelkvist 2024-04-18 17:03

Nationellt forensiskt centrum (NFC) 4(4)

Redovisning

Sakkunnigutlåtande

NFC:s ref.nr 2024006078

Uppdragsgivarens ref.nr 5000-K344621-24

Beteckning i utlåtandet Uppdragsgivarens beteckning Beslags-/Spårmaterialnummer NFC:s materialnummer	**Undersökningsmaterial** Platsbeskrivning Materialhantering
2024-5000-SM2366-2 2024-5000-SM2366-2 2024-5000-SM2366-2 202400607882	**Del av kula** Vid blånad. Innanför huden på höger sida av bålen. Materialet återgår

Handläggning

Handläggare, Vapenspårsundersökning av material från skjuthändelse forensikern Thomas Appelkvist (ansvarig handläggare)	Driftställe Nationellt NFC (Linköping)	För kontakt 010-562 40 32 Thomas.appelkvist@polisen.se
Handläggare, Generalistärende forensiska generalisten Caroline Lidebjer (ansvarig handläggare)	Driftställe Nationellt NFC (Linköping)	För kontakt 010-562 83 44 caroline.lidebjer@polisen.se
Ärendeansvarig forensiska generalisten Caroline Lidebjer		För kontakt 010-562 83 44 caroline.lidebjer@polisen.se

Frågor riktas till ansvarig handläggare, se ovan.

Polisen

Elektroniskt underskriven av Neshmil Rada 2024-06-05 11:18

Nationellt forensiskt centrum (NFC) 1(4)

Redovisning

Sakkunnigutlåtande

NFC:s ref.nr 2024006078

Uppdragsgivarens ref.nr 5000-K344621-24

Skoavtrycksjämförelse

Inledande uppgifter

Uppdragsgivare (myndighet/motsvarande)	Uppdragsgivare (namn och kontaktinformation)	
Polismyndigheten	Erik Lilja, NFC Stockholm	
Utförare	Telefon (NFC:s frontdesk)	NFC:s ärende upprättat
Nationellt forensiskt centrum (NFC)	010-562 80 20	2024-03-22

Ändamål

Ändamålet var att undersöka om något av skoavtrycken på övervakningsfilmen 2024-5000-SM6330 har avsatts med någon av skorna 2024-5000-BG34405-2 och 2024-5000-BG34417-1.

Resultat, värdering och slutsats

Inledande bedömning och urval

På stillbilder från övervakningsfilmen 2024-5000-SM6330 iakttogs skoavtryck med olika mönstertyper varav två liknade sulmönstren på skorna BG34405-2 och BG34417-1. För respektive mönstertyp valdes det skoavtryck som bedömdes innehålla mest information ut för en närmare jämförelse, se nedan.

2024-5000-BG34405-2

Resultat

Vid jämförelsen mellan ett av skoavtrycken och vänsterskon BG34405-2 iakttogs överensstämmelse i stort beträffande mönster. Inga uppenbara olikheter beträffande förslitning iakttogs. Skoavtrycket tecknade ett helt sulmönster. Stillbilderna saknade måttskala, var tagna i perspektiv och hade låg upplösning.

Resultatvärdering

Vid värderingen av resultaten har följande hypoteser använts:

Huvudhypotes: Skoavtrycket har avsatts med någon av skorna BG34405-2.

Alternativhypotes: Skoavtrycket har avsatts med en annan sko.

Det bedöms vara rimligt att erhålla ett sådant avtryck om det har avsatts med vänsterskon. Inga särskiljande olikheter, som inte bedöms bero på störningar eller avtryckets kvalitet, har iakttagits. I det här fallet har endast en jämförelse av mönster varit möjlig på grund av avtryckets kvalitet samt avsaknad av måttskala, vilket innebär att resultaten också är förväntade om skoavtrycket har avsatts med en annan sko med samma sulmönster.

Mönstret i avtrycket bedöms tillhöra ett av de mer vanligt förekommande sulmönstren. Det finns en stor variation av olika sulmönster bland skor och mönstret i skoavtrycket bedöms utgöra en begränsad andel av dessa. Dessa bedömningar baseras på information från tidigare undersökningar, litteratur, studier och sökning i databas.

Sammantaget bedöms det vara något mer sannolikt att erhålla dessa resultat om skoavtrycket har avsatts med vänsterskon BG34405-2 än om det har avsatts med en annan sko.

Slutsats
Resultaten talar i någon mån för att ett av skoavtrycken på övervakningsfilmen 2024-5000-SM6330 har avsatts med vänsterskon 2024-5000-BG34405-2 (*Grad +1*).

2024-5000-BG34417-1
Resultat
Vid jämförelsen mellan ett av skoavtrycken och vänsterskon BG34417-1 iakttogs överensstämmelse i stort beträffande mönster. Inga uppenbara olikheter beträffande förslitning iakttogs. Skoavtrycket tecknade ett helt sulmönster. Bilderna saknade måttskala, var tagna i perspektiv och hade låg upplösning.

Resultatvärdering
Vid värderingen av resultaten har följande hypoteser använts:
Huvudhypotes: Skoavtrycket har avsatts med någon av skorna BG34417-1.
Alternativhypotes: Skoavtrycket har avsatts med en annan sko.

Det bedöms vara rimligt att erhålla ett sådant avtryck om det har avsatts med vänsterskon. Inga särskiljande olikheter, som inte bedöms bero på störningar eller avtryckets kvalitet, har iakttagits. I det här fallet har endast en jämförelse av mönster varit möjlig på grund av avtryckets kvalitet samt avsaknad av måttskala, vilket innebär att resultaten också är förväntade om skoavtrycket har avsatts med en annan sko med samma sulmönster.

Mönstret i avtrycket bedöms tillhöra ett av de vanligt förekommande sulmönstren. Det finns en stor variation av olika sulmönster bland skor och mönstret i skoavtrycket bedöms utgöra en begränsad andel av dessa. Dessa bedömningar baseras på information från tidigare undersökningar, litteratur, studier och sökning i databas.

Sammantaget bedöms det vara något mer sannolikt att erhålla dessa resultat om skoavtrycket har avsatts med vänsterskon BG34417-1än om det har avsatts med en annan sko.

Slutsats
Resultaten talar i någon mån för att ett av skoavtrycken på övervakningsfilmen 2024-5000-SM6330 har avsatts med vänsterskon 2024-5000-BG34417-1 (*Grad +1*).

Metodik
Följande metodik har använts vid undersökningen: 1414*, 1408*, 1973

Metodik markerad med asterisk (*) är ackrediterad enligt ISO 17025. För mer information, se polisen.se/forensiskametoder

Polisen

Elektroniskt underskriven av Neshmil Rada 2024-06-05 11:18

Nationellt forensiskt centrum (NFC) 3(4)

Redovisning

Sakkunnigutlåtande

NFC:s ref.nr 2024006078

Uppdragsgivarens ref.nr 5000-K344621-24

Undersökningsrelaterad information

Undersökningsuppdraget är värderande. Vid ett sådant uppdrag innehåller slutsatsen uppgift om storleksordningen på resultatvärdet (se rubriken Utlåtandeskala).

Resultatet gäller för materialet så som det inkom till NFC.

I Foresight går att söka efter och få en sammanställning över material och undersökningar i ett K-ärende som hanteras av NFC. Foresight går att nå direkt från Durtvå och TekPro samt via denna länk: foresight.polisen.se/foresight. Alla som har behörighet att se information om ett K-ärende i Durtvå har åtkomst till uppgifterna i Foresight.

Material som delas vid NFC får en indexering av materialbeteckningen. Genom att söka på materialet i Foresight erhålls bl.a. en sammanställning över hur materialet har delats upp, status och var de uppdelade materialen befinner sig.

Materialförteckning

Beteckning i utlåtandet Uppdragsgivarens beteckning Beslags-/Spårmaterialnummer NFC:s materialnummer	**Undersökningsmaterial** Platsbeskrivning Materialhantering
2024-5000-BG34405-2 2024-5000-BG34405-2 2024-5000-BG34405-2 2024006078109	**Skor** Togs av misstänkt som hade skorna på sig. Materialet återgår
2024-5000-BG34417-1 2024-5000-BG34417-1 2024-5000-BG34417-1 2024006078110	**Skor** Togs av misstänkt som hade skorna på sig Materialet återgår
2024-5000-SM6330 2024-5000-SM6330 - 2024006078111	**Övervakningsfilm.Film ÖVK_Fittja_Torg 21 Gångtunnel.** Materialet arkiveras digitalt

Handläggning

Handläggare, Skoavtrycksjämförelse	Driftställe	För kontakt
forensikern Neshmil Rada (ansvarig handläggare) forensikeraspiranten Anna Fahlén	NFC Stockholm	0708-951 408
Ärendeansvarig forensiska generalisten Caroline Lidebjer		För kontakt 010-562 83 44 caroline.lidebjer@polisen.se

Frågor om undersökningen samt eventuell kallelse till rättegång riktas till ansvarig handläggare, se ovan. Övergripande frågor i ärendet riktas till ärendeansvarig.

Polisen

Elektroniskt underskriven av Neshmil Rada 2024-06-05 11:18

Nationellt forensiskt centrum (NFC) 4(4)

Redovisning

Sakkunnigutlåtande

NFC:s ref.nr 2024006078

Uppdragsgivarens ref.nr 5000-K344621-24

Utlåtandeskala

Skalsteg	Verbalt uttryck i utlåtandet	Förklaring	Resultatvärde (V)
Grad +4	Resultaten talar extremt starkt för att ...	Det bedöms vara minst 1 000 000 gånger mer sannolikt att få dessa resultat om huvudhypotesen är sann än om den alternativa hypotesen är sann.	$1\,000\,000 \leq V$
Grad +3	Resultaten talar starkt för att ...	Det bedöms vara minst 6000 gånger mer sannolikt att få dessa resultat om huvudhypotesen är sann än om den alternativa hypotesen är sann.	$6\,000 \leq V < 1\,000\,000$
Grad +2	Resultaten talar för att ...	Det bedöms vara minst 100 gånger mer sannolikt att få dessa resultat om huvudhypotesen är sann än om den alternativa hypotesen är sann.	$100 \leq V < 6\,000$
Grad +1	Resultaten talar i någon mån för att ...	Det bedöms vara minst 6 gånger mer sannolikt att få dessa resultat om huvudhypotesen är sann än om den alternativa hypotesen är sann.	$6 \leq V < 100$
Grad 0	Resultaten talar varken för eller emot att ...	Det bedöms vara ungefär lika sannolikt att få de erhållna resultaten om huvudhypotesen är sann som om den alternativa hypotesen är sann.	$\frac{1}{6} < V < 6$
Grad -1	Resultaten talar i någon mån för att ... <u>inte</u> ...	Det bedöms vara minst 6 gånger mer sannolikt att få dessa resultat om den <u>alternativa hypotesen</u> är sann än om huvudhypotesen är sann.	$\frac{1}{100} < V \leq \frac{1}{6}$
Grad -2	Resultaten talar för att ... <u>inte</u> ...	Det bedöms vara minst 100 gånger mer sannolikt att få dessa resultat om den <u>alternativa hypotesen</u> är sann än om huvudhypotesen är sann.	$\frac{1}{6\,000} < V \leq \frac{1}{100}$
Grad -3	Resultaten talar starkt för att ... <u>inte</u> ...	Det bedöms vara minst 6000 gånger mer sannolikt att få dessa resultat om den <u>alternativa hypotesen</u> är sann än om huvudhypotesen är sann.	$\frac{1}{1\,000\,000} < V \leq \frac{1}{6\,000}$
Grad -4	Resultaten talar extremt starkt för att ... <u>inte</u> ...	Det bedöms vara minst 1 000 000 gånger mer sannolikt att få dessa resultat om den <u>alternativa hypotesen</u> är sann än om huvudhypotesen är sann.	$V \leq \frac{1}{1\,000\,000}$

Skalan är utarbetad för NFC:s resultatvärdering. Vid resultatvärdering bedöms storleken hos *resultatvärdet*, det vill säga hur mycket resultaten av undersökningen talar för eller emot huvudhypotesen. Storleksordningen hos resultatvärdet avgör skalsteget. Skalstegen visas med tillhörande intervall av resultatvärden (*V*). Om en av hypoteserna kan uteslutas används inte skalstegen och slutsatsen blir då ett fastställande av faktum.

Polisen

Elektroniskt underskriven av Malin Thomsson 2024-04-18 09:44

Nationellt forensiskt centrum (NFC) 1(4)

Redovisning

Sakkunnigutlåtande

NFC:s ref.nr 2024006078

Uppdragsgivarens ref.nr 5000-K344621-24

Fingeravtrycksframkallning

Inledande uppgifter

Uppdragsgivare (myndighet/motsvarande)	Uppdragsgivare (namn och kontaktinformation)	
Polismyndigheten	Erik Lilja, NFC Stockholm	
Utförare	Telefon (NFC:s frontdesk)	NFC:s ärende upprättat
Nationellt forensiskt centrum (NFC)	010-562 80 20	2024-03-22

Ändamål

Ändamålet var att undersöka om det på materialen förekommer fingeravtryck som bedöms vara användbara för jämförelse.

Materialförteckning och resultat

Beteckning i utlåtandet Uppdragsgivarens beteckning Beslags-/Spårmaterialnummer NFC:s materialnummer	**Undersökningsmaterial** Platsbeskrivning Materialhantering
2024-5000-BG34423-3 2024-5000-BG34423-3 2024-5000-BG34423-3 202400607810	**Pistol** Låg i skogen. Materialet är ej sluthanterat

Resultat

Inga fingeravtryck säkrades på materialet.

2024-5000-BG34423-7 2024-5000-BG34423-7 2024-5000-BG34423-7 202400607813	**Ljuddämpare** Låg i skogen. Materialet är ej sluthanterat

Resultat

Inga fingeravtryck säkrades på materialet.

Polisen

Elektroniskt underskriven av Malin Thomsson 2024-04-18 09:44

Nationellt forensiskt centrum (NFC) 2(4)

Redovisning

Sakkunnigutlåtande

NFC:s ref.nr 2024006078

Uppdragsgivarens ref.nr 5000-K344621-24

2024-5000-BG34579-13 2024-5000-BG34579-13 2024-5000-BG34579-13 202400607838	**Revolver** I Ikeapåse som stod på marken i buskage. Materialet är ej sluthanterat

Resultat

Inga fingeravtryck säkrades på materialet.

2024-5000-BG34579-14 2024-5000-BG34579-14 2024-5000-BG34579-14 202400607839	**Pistol** I Ikeapåse som stod på marken i buskage. Materialet är ej sluthanterat

Resultat

Inga fingeravtryck säkrades på materialet.

2024-5000-BG34735-6 2024-5000-BG34735-6 2024-5000-BG34735-6 202400607825	**Automatvapen** Vid fotoskylt 3. Anträffad under en trädstock i skogsområde bakom Freinetskolan Kastanjen, ca 30 meter öster om gångvägen och ca 25 meter norr om stängsel/staket till skolgården ocj ca 5 meter från berg.. Materialet är ej sluthanterat

Resultat

På materialet säkrades avtryck som överlämnas för jämförelse. Se spårförteckning.

Materialet är överfört till NFC Stockholm för vidare fingeravtrycksundersökning.

Polisen

Elektroniskt underskriven av Malin Thomsson 2024-04-18 09:44

Nationellt forensiskt centrum (NFC) 3(4)

Redovisning

Sakkunnigutlåtande

NFC:s ref.nr 2024006078

Uppdragsgivarens ref.nr 5000-K344621-24

2024-5000-BG34735-6:1	**Magasin**
2024-5000-BG34735-6:1	Satt i vapnet pkt 6
2024-5000-BG34735-6:1	Materialet är ej sluthanterat
202400607826	

Resultat

Inga fingeravtryck säkrades på materialet.

Materialet är överfört till NFC Stockholm för vidare fingeravtrycksundersökning.

Spårförteckning

Säkrat från material	Fingeravtrycksspår	Spårbeskrivning
2024-5000-BG34735-6	P6345-24	Fingeravtrycksspår - säkrat från bakre delen av kåpan
2024-5000-BG34735-6	P6556-24	Fingeravtrycksspår - säkrat från bakre delen av kåpan

Metodik

Följande metodik har använts vid undersökningen: 1252*, 1238*, 1240*, 1244*.

Metodik markerad med asterisk (*) är ackrediterad enligt ISO 17025. För mer information, se polisen.se/forensiskametoder

Polisen

Elektroniskt underskriven av Malin Thomsson 2024-04-18 09:44

Nationellt forensiskt centrum (NFC) 4(4)

Redovisning

Sakkunnigutlåtande

NFC:s ref.nr 2024006078

Uppdragsgivarens ref.nr 5000-K344621-24

Undersökningsrelaterad information

Undersökningsuppdraget är beskrivande. Vid ett sådant uppdrag redovisas resultat, men någon slutsats dras inte.

Fingeravtryck som säkrats har erhållit ett unikt P-nummer. Säkrade fingeravtryck har överlämnats för fingeravtrycksjämförelse som redovisas separat.

Resultatet gäller för materialet så som det inkom till NFC.

I Foresight går att söka efter och få en sammanställning över material och undersökningar i ett K-ärende som hanteras av NFC. Foresight går att nå direkt från Durtvå och TekPro samt via denna länk: foresight.polisen.se/foresight. Alla som har behörighet att se information om ett K-ärende i Durtvå har åtkomst till uppgifterna i Foresight.

Material som delas vid NFC får en indexering av materialbeteckningen. Genom att söka på materialet i Foresight erhålls bl.a. en sammanställning över hur materialet har delats upp, status och var de uppdelade materialen befinner sig.

Handläggning

Handläggare, Fingeravtrycksframkallning	Driftställe	För kontakt
forensiska laboranten Malin Thomsson (ansvarig handläggare) forensiska laboranten Thea Björklund	Nationellt NFC (Linköping)	010-562 82 83 malin.thomsson@polisen.se
Ärendeansvarig forensiska generalisten Caroline Lidebjer		För kontakt 010-562 83 44 caroline.lidebjer@polisen.se

Frågor om undersökningen samt eventuell kallelse till rättegång riktas till ansvarig handläggare, se ovan. Övergripande frågor i ärendet riktas till ärendeansvarig.

Polisen

Elektroniskt underskriven av Maria Hermannsdottir 2024-04-26 10:36

Nationellt forensiskt centrum (NFC) 1(2)

Redovisning

Sakkunnigutlåtande

NFC:s ref.nr 2024006078

Uppdragsgivarens ref.nr 5000-K344621-24

Fingeravtrycksframkallning

Inledande uppgifter

Uppdragsgivare (myndighet/motsvarande)	Uppdragsgivare (namn och kontaktinformation)	
Polismyndigheten	Erik Lilja, NFC Stockholm	
Utförare	Telefon (NFC:s frontdesk)	NFC:s ärende upprättat
Nationellt forensiskt centrum (NFC)	010-562 80 20	2024-03-22

Ändamål

Ändamålet var att undersöka om det på materialen förekommer fingeravtryck som bedöms vara användbara för jämförelse.

Materialförteckning och resultat

Beteckning i utlåtandet Uppdragsgivarens beteckning Beslags-/Spårmaterialnummer NFC:s materialnummer	**Undersökningsmaterial** Platsbeskrivning Materialhantering
2024-5000-BG34735-6 2024-5000-BG34735-6 2024-5000-BG34735-6 202400607825	**Automatvapen** Vid fotoskylt 3. Anträffad under en trädstock i skogsområde bakom Freinetskolan Kastanjen, ca 30 meter öster om gångvägen och ca 25 meter norr om stängsel/staket till skolgården ocj ca 5 meter från berg.. Materialet överlämnat till vapengruppen NFC Sthlm för vidare undersökning.

Resultat

Inga fingeravtryck säkrades på materialet.

Polisen

Elektroniskt underskriven av Maria Hermannsdottir 2024-04-26 10:36

Nationellt forensiskt centrum (NFC) 2(2)

Redovisning

Sakkunnigutlåtande

NFC:s ref.nr 2024006078

Uppdragsgivarens ref.nr 5000-K344621-24

Metodik

Följande metodik har använts vid undersökningen: 1252*, 1247*.

Metodik markerad med asterisk (*) är ackrediterad enligt ISO 17025. För mer information, se polisen.se/forensiskametoder

Undersökningsrelaterad information

Undersökningsuppdraget är beskrivande. Vid ett sådant uppdrag redovisas resultat, men någon slutsats dras inte.

Resultatet gäller för materialet så som det inkom till NFC.

I Foresight går att söka efter och få en sammanställning över material och undersökningar i ett K-ärende som hanteras av NFC. Foresight går att nå direkt från Durtvå och TekPro samt via denna länk: foresight.polisen.se/foresight. Alla som har behörighet att se information om ett K-ärende i Durtvå har åtkomst till uppgifterna i Foresight.

Material som delas vid NFC får en indexering av materialbeteckningen. Genom att söka på materialet i Foresight erhålls bl.a. en sammanställning över hur materialet har delats upp, status och var de uppdelade materialen befinner sig.

Handläggning

Handläggare, Fingeravtrycksframkallning	Driftställe	För kontakt
forensiska laboranten Maria Hermannsdottir (ansvarig handläggare) forensiska laboranten Dinah Mous	NFC Stockholm	073-640 49 87 maria.hermannsdottir@polisen.se
Ärendeansvarig		För kontakt
forensiska generalisten Caroline Lidebjer		010-562 83 44 caroline.lidebjer@polisen.se

Frågor om undersökningen samt eventuell kallelse till rättegång riktas till ansvarig handläggare, se ovan. Övergripande frågor i ärendet riktas till ärendeansvarig.

Polisen

Elektroniskt underskriven av Malin Thomsson 2024-04-24 11:00

Nationellt forensiskt centrum (NFC)

Redovisning

Sakkunnigutlåtande

NFC:s ref.nr 2024006078

Uppdragsgivarens ref.nr 5000-K344621-24

Fingeravtrycksframkallning

Inledande uppgifter

Uppdragsgivare (myndighet/motsvarande)	Uppdragsgivare (namn och kontaktinformation)	
Polismyndigheten	Erik Lilja, NFC Stockholm	
Utförare	Telefon (NFC:s frontdesk)	NFC:s ärende upprättat
Nationellt forensiskt centrum (NFC)	010-562 80 20	2024-03-22

Ändamål

Ändamålet var att undersöka om det på materialen förekommer fingeravtryck som bedöms vara användbara för jämförelse.

Materialförteckning och resultat

Beteckning i utlåtandet Uppdragsgivarens beteckning Beslags-/Spårmaterialnummer NFC:s materialnummer	**Undersökningsmaterial** Platsbeskrivning Materialhantering
2024-5000-BG34579-14:1 2024-5000-BG34579-14:1 2024-5000-BG34579-14:1 202400607840	**Magasin** Satt i pistolen punkt 14. Materialet är ej sluthanterat

Resultat

Inga fingeravtryck säkrades på materialet.

Metodik

Följande metodik har använts vid undersökningen: 1252*, 1238*, 1240*.

Metodik markerad med asterisk (*) är ackrediterad enligt ISO 17025. För mer information, se polisen.se/forensiskametoder

SWEDAC ACKREDITERING
Ackred. nr 1521
Provning
ISO/IEC 17025

Polisen

Elektroniskt underskriven av Malin Thomsson 2024-04-24 11:01

Nationellt forensiskt centrum (NFC) 2(2)

Redovisning

Sakkunnigutlåtande

NFC:s ref.nr
2024006078

Uppdragsgivarens ref.nr
5000-K344621-24

Undersökningsrelaterad information

Undersökningsuppdraget är beskrivande. Vid ett sådant uppdrag redovisas resultat, men någon slutsats dras inte.

Resultatet gäller för materialet så som det inkom till NFC.

I Foresight går att söka efter och få en sammanställning över material och undersökningar i ett K-ärende som hanteras av NFC. Foresight går att nå direkt från Durtvå och TekPro samt via denna länk: foresight.polisen.se/foresight. Alla som har behörighet att se information om ett K-ärende i Durtvå har åtkomst till uppgifterna i Foresight.

Material som delas vid NFC får en indexering av materialbeteckningen. Genom att söka på materialet i Foresight erhålls bl.a. en sammanställning över hur materialet har delats upp, status och var de uppdelade materialen befinner sig.

Handläggning

Handläggare, Fingeravtrycksframkallning	Driftställe	För kontakt
forensiska laboranten Malin Thomsson (ansvarig handläggare) forensiska laboranten Thea Björklund	Nationellt NFC (Linköping)	010-562 82 83 malin.thomsson@polisen.se
Ärendeansvarig forensiska generalisten Caroline Lidebjer		För kontakt 010-562 83 44 caroline.lidebjer@polisen.se

Frågor om undersökningen samt eventuell kallelse till rättegång riktas till ansvarig handläggare, se ovan. Övergripande frågor i ärendet riktas till ärendeansvarig.

Polisen

Elektroniskt
underskriven av
Emelie Lindblom
2024-04-19 13:41

Nationellt forensiskt centrum - NFC 1(3)
Sakkunnigutlåtande
fingeravtrycksjämförelse

Datum	Vårt diarienummer
2024-04-19	2024006078
Ert datum	Er beteckning
2024-03-22	5000-K344621-24

Polismyndigheten
NFC Stockholm
Erik Lilja
106 75 STOCKHOLM

Uppdragsgivare

Polismyndigheten

Allmän information om NFC:s redovisningar

Vid återgivande av denna redovisning ska detta i normalfallet göras i sin helhet. Om utdrag ur redovisningen återges i annat dokument ska detta följas av en tydlig hänvisning till ursprungsdokumentet.

Standardförfarande och metoder som har använts anges med dokumentbeteckning. Standardförfarande och metoder som ingår i laboratoriets ackreditering enligt ISO/IEC 17025 är markerade med asterisk (*). För förklaring av dokumentbeteckningar hänvisas till laboratoriets hemsida på IntraPolis eller Internet. Önskas mer information kontakta ärendeansvarig.

Polismyndigheten
Nationellt forensiskt centrum - NFC
581 94 Linköping • Tel 010-562 80 20 vxl • Fax 013-14 57 15
E-post registrator.nfc@polisen.se

SWEDAC ACKREDITERING
Ackred. nr 1521
Provning
ISO/IEC 17025

Polisen

Elektroniskt
underskriven av
Emelie Lindblom
2024-04-19 13:41

Nationellt forensiskt centrum - NFC 2(3)
Sakkunnigutlåtande
fingeravtrycksjämförelse

Datum	Vårt diarienummer
2024-04-19	2024006078
Ert datum	Er beteckning
2024-03-22	5000-K344621-24

Ändamål

Ändamålet är att undersöka om nedanstående fingeravtryck är användbara för jämförelse och härrör från person listad nedan eller annan person registrerad i Polisens fingeravtrycksregister i Abis (automatiserat biometriskt identifieringssystem).

Personer
050105-3334
070702-2356
070108-4519
010503-8269
961029-7955

Undersökningsrelaterad information

Allmän information

Resultat från fingeravtrycksundersökningar redovisas inte i graderad skala.

Benämningen fingeravtryck innefattar här friktionshudsavtryck från fingrar, handflator och fotsulor.

Sökbara fingeravtryck som inte identifierats till person registreras i Polisens spårregister och söks med automatik mot nyinkomna daktylogram i Polisens fingeravtrycksregister

I de fall personuppgifter redovisas under rubriken Undersökning och slutsats är de hämtade från fingeravtrycksregistret eller från oregistrerat jämförelsematerial.

Information om identifierat område på handen lämnas på begäran.

Uteslutning kan under vissa omständigheter göras efter motivering på begäran.

För ytterligare information kring förfarande och slutsatser vid fingeravtrycksjämförelse hänvisas till NFC:s faktablad för fingeravtrycksjämförelse på Intrapolis.

Ärendespecifik information

Observera att jämförelse med 010503-8269 inte utförts då inget daktylogram fanns tillgängligt 2024-04-19. Önskas jämförelse efter daktyloskopering görs det efter ny begäran till NFC.

Polismyndigheten
Nationellt forensiskt centrum - NFC
581 94 Linköping • Tel 010-562 80 20 vxl • Fax 013-14 57 15
E-post registrator.nfc@polisen.se

SWEDAC ACKREDITERING
Ackred. nr 1521
Provning
ISO/IEC 17025

Polisen

Elektroniskt underskriven av Emelie Lindblom 2024-04-19 13:41

Nationellt forensiskt centrum - NFC 3(3)
Sakkunnigutlåtande
fingeravtrycksjämförelse

Datum	Vårt diarienummer
2024-04-19	2024006078
Ert datum	Er beteckning
2024-03-22	5000-K344621-24

Undersökning och slutsats

Beslagsnummer: **2024-5000-BG34735-6**
NFC:s materialnummer: 2024006078-25
Automatvapen - Vid fotoskylt 3. Anträffad under en trädstock i skogsområde bakom Freinetskolan Kastanjen, ca 30 meter öster om gångvägen och ca 25 meter norr om stängsel/staket till skolgården ocj ca 5 meter från berg..

P6345-24 Fingeravtrycksspår - *säkrat från bakre delen av kåpan*	**Användbart** för jämförelse. **Inte identifierat** till person.
P6556-24 Fingeravtrycksspår - *säkrat från bakre delen av kåpan*	**Inte användbart** för jämförelse.

Metodik

Vid fingeravtrycksjämförelse har standardförfarande 1147* och metod 1148* använts.

Material och materialhantering

Vid fingeravtrycksjämförelse används endast bilder av säkrade spår, inget gods hanteras. Bilderna sparas digitalt. I de fall undersökningsmaterialet inkommit i form av spårkort arkiveras även dessa vid handläggande NFC-enhet.

Handläggning

Undersökning	Handläggare
Fingeravtrycks-jämförelse	forensikern Emelie Lindblom (ansvarig handläggare) forensikern Annelie Ekman

Frågor riktas i första hand till forensiska generalisten Caroline Lidebjer (ärendeansvarig), direkttelefon 010-562 83 44. Eventuell kallelse till rättegång ställs till den ansvarige handläggaren för berörd undersökningstyp.

Emelie Lindblom
Forensiker

Polismyndigheten
Nationellt forensiskt centrum - NFC
581 94 Linköping • Tel 010-562 80 20 vxl • Fax 013-14 57 15
E-post registrator.nfc@polisen.se

SWEDAC ACKREDITERING
Ackred. nr 1521
Provning
ISO/IEC 17025

Polisen

Elektroniskt underskriven av Malin Thomsson 2024-06-10 09:05

Nationellt forensiskt centrum (NFC) 1(4)

Redovisning

Sakkunnigutlåtande

NFC:s ref.nr 2024006078

Uppdragsgivarens ref.nr 5000-K344621-24

Fingeravtrycksframkallning

Inledande uppgifter

Uppdragsgivare (myndighet/motsvarande)	Uppdragsgivare (namn och kontaktinformation)	
Polismyndigheten	Erik Lilja, NFC Stockholm	
Utförare	Telefon (NFC:s frontdesk)	NFC:s ärende upprättat
Nationellt forensiskt centrum (NFC)	010-562 80 20	2024-03-22

Ändamål

Ändamålet var att undersöka om det på materialen förekommer fingeravtryck som bedöms vara användbara för jämförelse.

Materialförteckning och resultat

Beteckning i utlåtandet Uppdragsgivarens beteckning Beslags-/Spårmaterialnummer NFC:s materialnummer	**Undersökningsmaterial** Platsbeskrivning Materialhantering
2024-5000-BG34423-1:B 2024-5000-BG34423-1 2024-5000-BG34423-1 2024006078107	**Patroner (låg i väska BG34423-1:A)** Låg i skogen. Materialet är ej sluthanterat

Inledande bedömning och urval

Materialet bestod av sex patroner.

Resultat

Inga fingeravtryck säkrades på materialet.

2024-5000-BG34423-2 2024-5000-BG34423-2 2024-5000-BG34423-2 202400607868	**Plastpåse** Låg i väskan p1 Materialet återgår

Inledande bedömning och urval

Materialet bestod av en vit plastpåse med handtag.

Resultat

På materialet säkrades avtryck som överlämnas för jämförelse. Se spårförteckning.

Polisen

Elektroniskt underskriven av Malin Thomsson 2024-06-10 09:05

Nationellt forensiskt centrum (NFC) 2(4)

Redovisning

Sakkunnigutlåtande

NFC:s ref.nr 2024006078

Uppdragsgivarens ref.nr 5000-K344621-24

2024-5000-BG34423-4 2024-5000-BG34423-4 2024-5000-BG34423-4 202400607811	**Magasin** Låg i skogen. Materialet är ej sluthanterat

Resultat

Inga fingeravtryck säkrades på materialet.

2024-5000-BG34436-3 2024-5000-BG34436-3 2024-5000-BG34436-3 202400607877	**Flergångskasse** Låg på marken utanför restaurangens ingång. Materialet återgår

Inledande bedömning och urval

Materialet bestod av en flergångskasse med tyghandtag.

På tyghandtaget bedöms inte en fingeravtrycksundersökning vara meningsfull, på grund av dess beskaffenhet.

Resultat

Inga fingeravtryck säkrades på materialet.

2024-5000-BG34579-11 2024-5000-BG34579-11 2024-5000-BG34579-11 2024006078108	**Patroner** I Necessär i Ikeapåse som stod på marken i buskage. Materialet är ej sluthanterat

Inledande bedömning och urval

Materialet bestod av tre patroner

Resultat

Inga fingeravtryck säkrades på materialet.

Polisen

Elektroniskt underskriven av Malin Thomsson 2024-06-10 09:05

Nationellt forensiskt centrum (NFC) 3(4)

Redovisning

Sakkunnigutlåtande

NFC:s ref.nr 2024006078

Uppdragsgivarens ref.nr 5000-K344621-24

Spårförteckning

Säkrat från material	Fingeravtrycksspår	Spårbeskrivning
2024-5000-BG34423-2	P10959-24	Fingeravtrycksspår - säkrat från plastpåsens utsida
2024-5000-BG34423-2	P10960-24	Fingeravtrycksspår - säkrat från plastpåsens utsida
2024-5000-BG34423-2	P10961-24	Fingeravtrycksspår - säkrat från plastpåsens utsida
2024-5000-BG34423-2	P10962-24	Fingeravtrycksspår - säkrat från plastpåsens utsida

Metodik

Följande metodik har använts vid undersökningen: 1252*, 1238*, 1240*.

Metodik markerad med asterisk (*) är ackrediterad enligt ISO 17025. För mer information, se polisen.se/forensiskametoder

Undersökningsrelaterad information

Undersökningsuppdraget är beskrivande. Vid ett sådant uppdrag redovisas resultat, men någon slutsats dras inte.

Fingeravtryck som säkrats har erhållit ett unikt P-nummer. Säkrade fingeravtryck har överlämnats för fingeravtrycksjämförelse som redovisas separat.

Resultatet gäller för materialet så som det inkom till NFC.

I Foresight går att söka efter och få en sammanställning över material och undersökningar i ett K-ärende som hanteras av NFC. Foresight går att nå direkt från Durtvå och TekPro samt via denna länk: foresight.polisen.se/foresight. Alla som har behörighet att se information om ett K-ärende i Durtvå har åtkomst till uppgifterna i Foresight.

Material som delas vid NFC får en indexering av materialbeteckningen. Genom att söka på materialet i Foresight erhålls bl.a. en sammanställning över hur materialet har delats upp, status och var de uppdelade materialen befinner sig.

Polisen

Elektroniskt underskriven av Malin Thomsson 2024-06-10 09:05

Nationellt forensiskt centrum (NFC) 4(4)

Redovisning

Sakkunnigutlåtande

NFC:s ref.nr 2024006078

Uppdragsgivarens ref.nr 5000-K344621-24

Handläggning

Handläggare, Fingeravtrycksframkallning	Driftställe	För kontakt
forensiska laboranten Malin Thomsson (ansvarig handläggare)	Nationellt NFC (Linköping)	010-562 82 83 malin.thomsson@polisen.se
Ärendeansvarig forensiska generalisten Caroline Lidebjer		För kontakt 010-562 83 44 caroline.lidebjer@polisen.se

Frågor om undersökningen samt eventuell kallelse till rättegång riktas till ansvarig handläggare, se ovan. Övergripande frågor i ärendet riktas till ärendeansvarig.

Polisen

Elektroniskt underskriven av Edvin Uggla 2024-04-05 14:11

Nationellt forensiskt centrum (NFC) 1(3)

Redovisning

Sakkunnigutlåtande

NFC:s ref.nr 2024006078

Uppdragsgivarens ref.nr 5000-K344621-24

Undersökning av oljor och fetter

Inledande uppgifter

Uppdragsgivare (myndighet/motsvarande)	Uppdragsgivare (namn och kontaktinformation)	
Polismyndigheten	Erik Lilja, NFC Stockholm	
Utförare	Telefon (NFC:s frontdesk)	NFC:s ärende upprättat
Nationellt forensiskt centrum (NFC)	010-562 80 20	2024-03-22

Ändamål

Ändamålet var att undersöka om det på flergångskassen 2024-5000-BG34436-3 förekom olja eller fett och i så fall jämföra det med eventuell olja/fett från vapen i ärendet.

Resultat och slutsats

Inga fläckar som bedömdes härröra från olja kunde iakttas inuti flergångskassen 2024-5000-BG34436-3.

Undersökning av olja/fett från vapen i ärendet utförs ej och jämförande analys utgår.

Metodik

Följande metodik har använts vid undersökningen: 863*

Metodik markerad med asterisk (*) är ackrediterad enligt ISO 17025. För mer information, se polisen.se/forensiskametoder

Polisen

Elektroniskt underskriven av Edvin Uggla 2024-04-05 14:11

Nationellt forensiskt centrum (NFC) 2(3)

Redovisning

Sakkunnigutlåtande

NFC:s ref.nr 2024006078

Uppdragsgivarens ref.nr 5000-K344621-24

Undersökningsrelaterad information

Olja

Vapenfett och vapenoljor är ur kemisk synpunkt uppbyggda på samma sätt som många andra tekniska fetter och oljor och kan därför inte särskiljas från sådana. Man kan m.a.o. vid en kemisk analys inte säga att ett fett är just ett vapenfett eller att en olja är just en vapenolja. När vapenfett och vapenolja undersöks i ett ärende görs i normalfallet en *jämförande undersökning* där fett eller olja säkrat från ett skjutvapen jämförs med fett- eller oljefläckar från kläder eller motsvarande.

Det är normalt inte förväntat att finna rester av olja/fett på material även när kontakt med vapen misstänks.

Undersökningsuppdraget är värderande. Vid ett sådant uppdrag innehåller slutsatsen uppgift om storleksordningen på resultatvärdet (se rubriken Utlåtandeskala).

Resultatet gäller för materialet så som det inkom till NFC.

I Foresight går att söka efter och få en sammanställning över material och undersökningar i ett K-ärende som hanteras av NFC. Foresight går att nå direkt från Durtvå och TekPro samt via denna länk: foresight.polisen.se/foresight. Alla som har behörighet att se information om ett K-ärende i Durtvå har åtkomst till uppgifterna i Foresight.

Material som delas vid NFC får en indexering av materialbeteckningen. Genom att söka på materialet i Foresight erhålls bl.a. en sammanställning över hur materialet har delats upp, status och var de uppdelade materialen befinner sig.

Materialförteckning

Beteckning i utlåtandet Uppdragsgivarens beteckning Beslags-/Spårmaterialnummer NFC:s materialnummer	**Undersökningsmaterial** Platsbeskrivning Materialhantering
2024-5000-BG34436-3 2024-5000-BG34436-3 2024-5000-BG34436-3 202400607877	**Flergångskasse** Låg på marken utanför restaurangens ingång. Materialet är ej sluthanterat

Handläggning

Handläggare, Undersökning av oljor och fetter	Driftställe	För kontakt
forensikern Edvin Uggla (ansvarig handläggare) forensikern Helén Turesson	Nationellt NFC (Linköping)	010-562 82 16
Ärendeansvarig forensiska generalisten Caroline Lidebjer		För kontakt 010-562 83 44 caroline.lidebjer@polisen.se

Frågor om undersökningen samt eventuell kallelse till rättegång riktas till ansvarig handläggare, se ovan. Övergripande frågor i ärendet riktas till ärendeansvarig.

Polisen

Elektroniskt underskriven av Edvin Uggla 2024-04-05 14:11

Nationellt forensiskt centrum (NFC) 3(3)

Redovisning

Sakkunnigutlåtande

NFC:s ref.nr 2024006078

Uppdragsgivarens ref.nr 5000-K344621-24

Utlåtandeskala

Skalsteg	Verbalt uttryck i utlåtandet	Förklaring	Resultatvärde (V)
Grad +4	Resultaten talar extremt starkt för att ...	Det bedöms vara minst 1 000 000 gånger mer sannolikt att få dessa resultat om huvudhypotesen är sann än om den alternativa hypotesen är sann.	$1\,000\,000 \leq V$
Grad +3	Resultaten talar starkt för att ...	Det bedöms vara minst 6000 gånger mer sannolikt att få dessa resultat om huvudhypotesen är sann än om den alternativa hypotesen är sann.	$6\,000 \leq V < 1\,000\,000$
Grad +2	Resultaten talar för att ...	Det bedöms vara minst 100 gånger mer sannolikt att få dessa resultat om huvudhypotesen är sann än om den alternativa hypotesen är sann.	$100 \leq V < 6\,000$
Grad +1	Resultaten talar i någon mån för att ...	Det bedöms vara minst 6 gånger mer sannolikt att få dessa resultat om huvudhypotesen är sann än om den alternativa hypotesen är sann.	$6 \leq V < 100$
Grad 0	Resultaten talar varken för eller emot att ...	Det bedöms vara ungefär lika sannolikt att få de erhållna resultaten om huvudhypotesen är sann som om den alternativa hypotesen är sann.	$\frac{1}{6} < V < 6$
Grad -1	Resultaten talar i någon mån för att ... <u>inte</u> ...	Det bedöms vara minst 6 gånger mer sannolikt att få dessa resultat om den <u>alternativa hypotesen</u> är sann än om huvudhypotesen är sann.	$\frac{1}{100} < V \leq \frac{1}{6}$
Grad -2	Resultaten talar för att ... <u>inte</u> ...	Det bedöms vara minst 100 gånger mer sannolikt att få dessa resultat om den <u>alternativa hypotesen</u> är sann än om huvudhypotesen är sann.	$\frac{1}{6\,000} < V \leq \frac{1}{100}$
Grad -3	Resultaten talar starkt för att ... <u>inte</u> ...	Det bedöms vara minst 6000 gånger mer sannolikt att få dessa resultat om den <u>alternativa hypotesen</u> är sann än om huvudhypotesen är sann.	$\frac{1}{1\,000\,000} < V \leq \frac{1}{6\,000}$
Grad -4	Resultaten talar extremt starkt för att ... <u>inte</u> ...	Det bedöms vara minst 1 000 000 gånger mer sannolikt att få dessa resultat om den <u>alternativa hypotesen</u> är sann än om huvudhypotesen är sann.	$V \leq \frac{1}{1\,000\,000}$

Skalan är utarbetad för NFC:s resultatvärdering. Vid resultatvärdering bedöms storleken hos *resultatvärdet*, det vill säga hur mycket resultaten av undersökningen talar för eller emot huvudhypotesen. Storleksordningen hos resultatvärdet avgör skalsteget. Skalstegen visas med tillhörande intervall av resultatvärden (*V*). Om en av hypoteserna kan uteslutas används inte skalstegen och slutsatsen blir då ett fastställande av faktum.

RÄTTSMEDICINALVERKET

RAPPORT
2024-04-04

Dnr: K2024-V00893
Ert nr: 5000-K344621-24

Uppdraget inkom: 2024-03-22
Ärendet registrerades: 2024-03-26

Polisen region Stockholm
Grova brott PO Sthlm Syd
106 75 STOCKHOLM

Rättskemisk undersökning - Slutsvar

Ärendeuppgifter

Personnummer	Namn	Kod eller referensnummer
20050105-3334	Abdourahman Jagne	Ej angivet

Inkommet provmaterial

Material	ProvID	Ankomstdatum	Provtagningsdatum	Provtagningstid
Blod	AVX600A	2024-03-26	2024-03-22	02:00
Blod	AVX600B	2024-03-26	2024-03-22	02:00
Blod	AVX600C	2024-03-26	2024-03-22	02:00

Analysresultat

Substans	Resultat	Material	ProvID	Metod	
Pregabalin	Ej påvisat	Blod	AVX600A	L034	A
Tetrahydrocannabinol (THC)	0,0031 µg/g	Blod	AVX600B	L085	A
Tetrahydrocannabinolsyra (THC-COOH)	0,018 µg/g	Blod	AVX600B	L085	A
11-hydroxi-tetrahydrocannabinol	0,0010 µg/g	Blod	AVX600B	L085	A
Amfetaminer	Ej påvisat	Blod	AVX600B	I021	A
Opiater	Ej påvisat	Blod	AVX600B	I022	A
Bensodiazepiner	Ej påvisat	Blod	AVX600B	I023	A
Kokainmetaboliter	Ej påvisat	Blod	AVX600B	I024	A
Buprenorfin	Ej påvisat	Blod	AVX600B	I025	A
Tramadol	Ej påvisat	Blod	AVX600B	I026	A

A: Substanser som ingår i ackreditering.

Screening av läkemedel och droger i blod är utförd med LC-QTOF-teknik (metod T001).

Information om substanser

11-hydroxi-tetrahydrocannabinol är inte klassad som narkotika i Sverige. 11-hydroxi-tetrahydrocannabinol bildas i kroppen efter intag av tetrahydrocannabinol. Tetrahydrocannabinol är klassad som narkotika (LVFS 2011:10 föteckning 1).

Denna rapport bör endast återges i sin helhet.

Rättsmedicinalverket - Rättskemi Linköping
Artillerigatan 12, 587 58 Linköping
Telefon vx: 010-483 41 00 - Fax: 010-483 41 99
E-post: rkali@rmv.se - www.rmv.se

SWEDAC ACKREDITERING
Ackred. nr. 1378
Provning
ISO/IEC 17025

Tetrahydrocannabinol är klassad som narkotika (LVFS 2011:10, förteckning I). Tetrahydrocannabinol ingår i hasch och cannabispreparat.

Tetrahydrocannabinolsyra är inte klassad som narkotika i Sverige. Tetrahydrocannabinolsyra bildas i kroppen efter intag av tetrahydrocannabinol. Tetrahydrocannabinol är klassad som narkotika (LVFS 2011:10, förteckning I).

Denna rapport är elektroniskt överförd och godkänd 2024-04-04 14:21:49

Substanser som ingår i ackrediteringen markeras med ett A vid metodkoden. För information om våra metoder hänvisar vi till analyslistan på vår hemsida **www.rmv.se** och för information om läkemedel i Sverige se, **www.FASS.se.** Vid ersättningsskyldighet enligt 31 kap. 1 § rättegångsbalken är taxan för Rättsmedicinalverkets analyskostnader 1 300 kronor (se HSLF-FS 2022:67).

Resultaten gäller för prov såsom de har mottagits av laboratoriet.

Rättsmedicinalverket - Rättskemi Linköping
Artillerigatan 12, 587 58 Linköping
Telefon vx: 010-483 41 00 - Fax: 010-483 41 99
E-post: rkali@rmv.se - www.rmv.se

SWEDAC ACKREDITERING
Ackred. nr. 1378
Provning
ISO/IEC 17025

RÄTTSMEDICINALVERKET
RÄTTSKEMI LINKÖPING

Artillerigatan 12, 587 58 Linköping
Telefon växel: 010-483 41 00
Fax: 010-483 41 99
E-post: rkali@rmv.se
www.rmv.se

DOKUMENTTYP
Informationsblad

Informationsblad om cannabis

Tetrahydrocannabinol (THC) är den aktiva substansen i hasch, marijuana och andra cannabispreparat. THC uppvisar stora variationer i upptag, nedbrytning och eliminering. Vid rökning av cannabis tas THC snabbt upp i kroppen och omvandlas till flera nedbrytningsprodukter, så kallade metaboliter. I blod mäts THC samt metaboliterna tetrahydrocannabinolsyra (kan förkortat skrivas THC-syra eller THC-COOH) och 11-hydroxi-tetrahydrocannabinol (11-hydroxi-THC). I urin mäts endast metaboliten THC-syra. THC är klassad som narkotika (LVFS 2011:10, förteckning I) medan metaboliterna 11-hydroxi-THC och THC-syra *inte* är klassade som narkotika.
Informationsbladet syftar till att ge information kring påvisandetider i blod och urin samt om passiv rökning av cannabis. De figurer som ingår är endast exempel och kan användas som vägledning vid en allmän bedömning av analysresultat. Vid frågor angående tolkning av enskilda fall kontakta laboratoriet.

Påvisandetid i blod

THC omfördelas fort i kroppen och efter avslutad rökning sker därför en snabb minskning av blodkoncentrationen (Figur 1). Redan några timmar efter intaget är koncentrationen låg. Efter *enstaka intag* kan THC påvisas i blodet upp till cirka ett dygn. Vid *kraftigt missbruk* under lång tid lagras det i kroppen och påvisandetiden förlängs avsevärt. Koncentrationer över 0,0010 mikrogram per gram blod har uppmätts hos tunga missbrukare upp till två veckor efter avslutat intag. Påvisandetiden för 11-hydroxi-THC är jämförbar med THC efter *enstaka intag* men kortare efter *kraftigt missbruk*. Påvisandetiden för metaboliten THC-syra är några dygn längre än för THC efter *enstaka intag* och någon vecka längre efter *kraftigt missbruk*. Analysmetodens tröskelvärden för positivt resultat är 0,0003 mikrogram per gram blod för THC och 11-hydroxi-THC samt 0,003 mikrogram THC-syra per gram blod.

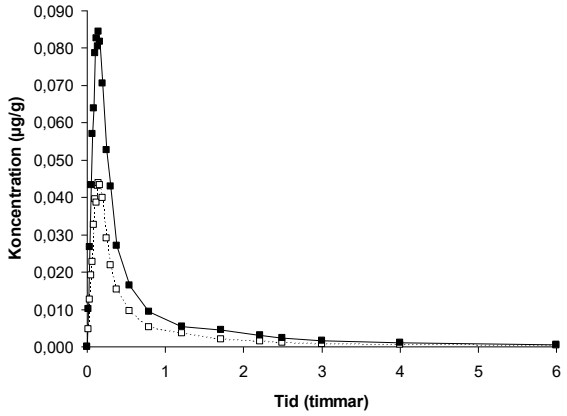

Figur 1. Exempel på eliminering av THC i blod efter enstaka intag av 16 mg (□) respektive 34 mg (■).

RÄTTSMEDICINALVERKET
RÄTTSKEMI LINKÖPING

Artillerigatan 12, 587 58 Linköping
Telefon växel: 010-483 41 00
Fax: 010-483 41 99
E-post: rkali@rmv.se
www.rmv.se

DOKUMENTTYP
Informationsblad

Påvisandetid för THC-syra i urin

Utsöndringen av THC-syra i urin efter avslutad rökning är bland annat beroende av graden av missbruk. Generellt kan sägas att när den högsta halten uppnåtts i urinen sjunker den till en början snabbt. Därefter övergår utsöndringen i en fas då mindre mängd utsöndras per tidsenhet. Detta illustreras nedan i två fall efter enstaka intag respektive efter kraftigt missbruk (Figur 2).

Vid *enstaka intag* kan man spåra THC-syra i urinen upp till en vecka.
Vid *kraftigt missbruk* under lång tid kan låga halter påvisas flera veckor efter avslutat intag.
Analysmetodens tröskelvärde för positivt resultat är 0,01 mikrogram THC-syra per milliliter urin.

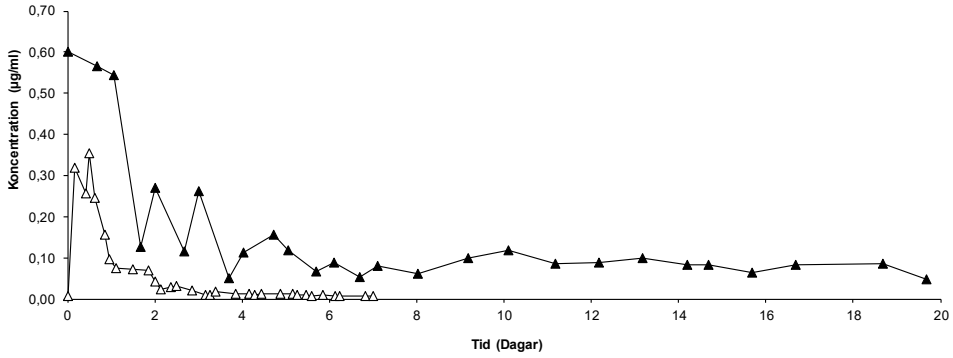

Figur 2. Exempel på utsöndring av THC-syra efter enstaka (Δ) respektive dagligt (▲) intag av THC.

Passiv rökning av cannabis

Experimentella studier har visat att det är möjligt att få i sig THC via passiv rökning. Utrymmets storlek och ventilation samt exponeringstid och mängden som röks är viktiga faktorer. Ytterligare en viktig faktor är när provet är taget i förhållande till exponeringstillfället. Generellt kan sägas att i situationer där man vistats i en lägenhet där andra röker cannabis är det inte troligt att uppnå halter av THC i blodet som är mätbara någon timme efter avslutad exponering eller att i urinen uppnå halter som överstiger metodens tröskelvärde. Under extrema förhållanden, t ex ett litet oventilerat utrymme där omfattande cannabisrökning pågår, är det möjligt att uppnå halter i storleksordningen 0,05 mikrogram THC-syra per ml urin.

RÄTTSMEDICINALVERKET

RAPPORT
2024-03-27

Dnr: K2024-V00889
Ert nr: 5000-K344621-24

Uppdraget inkom: 2024-03-22
Ärendet registrerades: 2024-03-26

Polisen region Stockholm
Grova brott PO Sthlm Syd
106 75 STOCKHOLM

Rättskemisk undersökning - Slutsvar

Ärendeuppgifter

Personnummer	Namn	Kod eller referensnummer
20070702-2356	Roberto-Cristian Tatar	Ej angivet

Inkommet provmaterial

Material	ProvID	Ankomstdatum	Provtagningsdatum	Provtagningstid
Blod	AVX596A	2024-03-26	2024-03-22	02:40
Blod	AVX596B	2024-03-26	2024-03-22	02:40
Blod	AVX596C	2024-03-26	2024-03-22	02:40

Analysresultat

Substans	Resultat	Avdrag	Resultat före avdrag	Material	Datum	Tid	ProvID	Metod	
Etanol	Ej påvisat	-	-	Blod	2024-03-22	02:40	AVX596A	H010	A

A: Substanser som ingår i ackreditering.

Resultatet av etanolbestämningen i blod avser medelvärdet av två analyser reducerat med ett avdrag vilket anger att etanolhalten i provet med 99,9 % säkerhet uppgått till minst ovan angivet resultat i promille (‰).

Analysresultat

Substans	Resultat	Material	ProvID	Metod	
Läkemedel och droger	Ej påvisat	Blod	AVX596A	T001	A
Cannabis	Ej påvisat	Blod	AVX596B	I020	A
Amfetaminer	Ej påvisat	Blod	AVX596B	I021	A
Opiater	Ej påvisat	Blod	AVX596B	I022	A
Bensodiazepiner	Ej påvisat	Blod	AVX596B	I023	A
Kokainmetaboliter	Ej påvisat	Blod	AVX596B	I024	A
Buprenorfin	Ej påvisat	Blod	AVX596B	I025	A
Tramadol	Ej påvisat	Blod	AVX596B	I026	A

Denna rapport bör endast återges i sin helhet.

Rättsmedicinalverket - Rättskemi Linköping
Artillerigatan 12, 587 58 Linköping
Telefon vx: 010-483 41 00 - Fax: 010-483 41 99
E-post: rkali@rmv.se - www.rmv.se

SWEDAC ACKREDITERING
Ackred. nr. 1378
Provning
ISO/IEC 17025

RÄTTSMEDICINALVERKET

RAPPORT
2024-03-27

Dnr: K2024-V00889
Ert nr: 5000-K344621-24

Substans	Resultat	Material	ProvID	Metod	

A: Substanser som ingår i ackreditering.

Denna rapport är elektroniskt överförd och godkänd 2024-03-27 16:09:36

Substanser som ingår i ackrediteringen markeras med ett A vid metodkoden. För information om våra metoder hänvisar vi till analyslistan på vår hemsida **www.rmv.se** och för information om läkemedel i Sverige se, **www.FASS.se.** Vid ersättningsskyldighet enligt 31 kap. 1 § rättegångsbalken är taxan för Rättsmedicinalverkets analyskostnader 1 300 kronor (se HSLF-FS 2022:67).

Resultaten gäller för prov såsom de har mottagits av laboratoriet.

Denna rapport bör endast återges i sin helhet.

Rättsmedicinalverket - Rättskemi Linköping
Artillerigatan 12, 587 58 Linköping
Telefon vx: 010-483 41 00 - Fax: 010-483 41 99
E-post: rkali@rmv.se - www.rmv.se

SWEDAC ACKREDITERING
Ackred. nr. 1378
Provning
ISO/IEC 17025

RÄTTSMEDICINALVERKET

RAPPORT
2024-03-27

Dnr: K2024-V00890
Ert nr: 5000-K344621-24

Uppdraget inkom: 2024-03-22
Ärendet registrerades: 2024-03-26

Polisen region Stockholm
Grova brott PO Sthlm Syd
106 75 STOCKHOLM

Rättskemisk undersökning - Slutsvar

Ärendeuppgifter

Personnummer	Namn	Kod eller referensnummer
20070108-4519	Yaser Al Diri	Ej angivet

Inkommet provmaterial

Material	ProvID	Ankomstdatum	Provtagningsdatum	Provtagningstid
Blod	AVX598A	2024-03-26	2024-03-22	02:50
Blod	AVX598B	2024-03-26	2024-03-22	02:50
Blod	AVX598C	2024-03-26	2024-03-22	02:50

Analysresultat

Substans	Resultat	Avdrag	Resultat före avdrag	Material	Datum	Tid	ProvID	Metod	
Etanol	Ej påvisat	-	-	Blod	2024-03-22	02:50	AVX598A	H010	A

A: Substanser som ingår i ackreditering.

Resultatet av etanolbestämningen i blod avser medelvärdet av två analyser reducerat med ett avdrag vilket anger att etanolhalten i provet med 99,9 % säkerhet uppgått till minst ovan angivet resultat i promille (‰).

Analysresultat

Substans	Resultat	Material	ProvID	Metod	
Läkemedel och droger	Ej påvisat	Blod	AVX598A	T001	A
Cannabis	Ej påvisat	Blod	AVX598B	I020	A
Amfetaminer	Ej påvisat	Blod	AVX598B	I021	A
Opiater	Ej påvisat	Blod	AVX598B	I022	A
Bensodiazepiner	Ej påvisat	Blod	AVX598B	I023	A
Kokainmetaboliter	Ej påvisat	Blod	AVX598B	I024	A
Buprenorfin	Ej påvisat	Blod	AVX598B	I025	A
Tramadol	Ej påvisat	Blod	AVX598B	I026	A

Denna rapport bör endast återges i sin helhet.

Rättsmedicinalverket - Rättskemi Linköping
Artillerigatan 12, 587 58 Linköping
Telefon vx: 010-483 41 00 - Fax: 010-483 41 99
E-post: rkali@rmv.se - www.rmv.se

SWEDAC ACKREDITERING
Ackred. nr. 1378
Provning
ISO/IEC 17025

RÄTTSMEDICINALVERKET

RAPPORT
2024-03-27

Dnr: K2024-V00890
Ert nr: 5000-K344621-24

Substans	Resultat	Material	ProvID	Metod	

A: Substanser som ingår i ackreditering.

Denna rapport är elektroniskt överförd och godkänd 2024-03-27 16:11:49

Substanser som ingår i ackrediteringen markeras med ett A vid metodkoden. För information om våra metoder hänvisar vi till analyslistan på vår hemsida **www.rmv.se** och för information om läkemedel i Sverige se, **www.FASS.se.** Vid ersättningsskyldighet enligt 31 kap. 1 § rättegångsbalken är taxan för Rättsmedicinalverkets analyskostnader 1 300 kronor (se HSLF-FS 2022:67).

Resultaten gäller för prov såsom de har mottagits av laboratoriet.

Denna rapport bör endast återges i sin helhet.

Rättsmedicinalverket - Rättskemi Linköping
Artillerigatan 12, 587 58 Linköping
Telefon vx: 010-483 41 00 - Fax: 010-483 41 99
E-post: rkali@rmv.se - www.rmv.se

SWEDAC ACKREDITERING
Ackred. nr. 1378
Provning
ISO/IEC 17025

5000-K344621-24

2024-03-21 Brottet

Övervakningskameror
Poliskamera, Fittja centrums kameror

Platsbeskrivning av kameror

- Poliskameror Fittja 05:03 - Fittja torg, Fittja 01:03, 01:04 – Krögarvägen, Fittja torg.
- Centrumkamera, mot busstorget Fittja centrum

Karta övervakningskameror Fittja

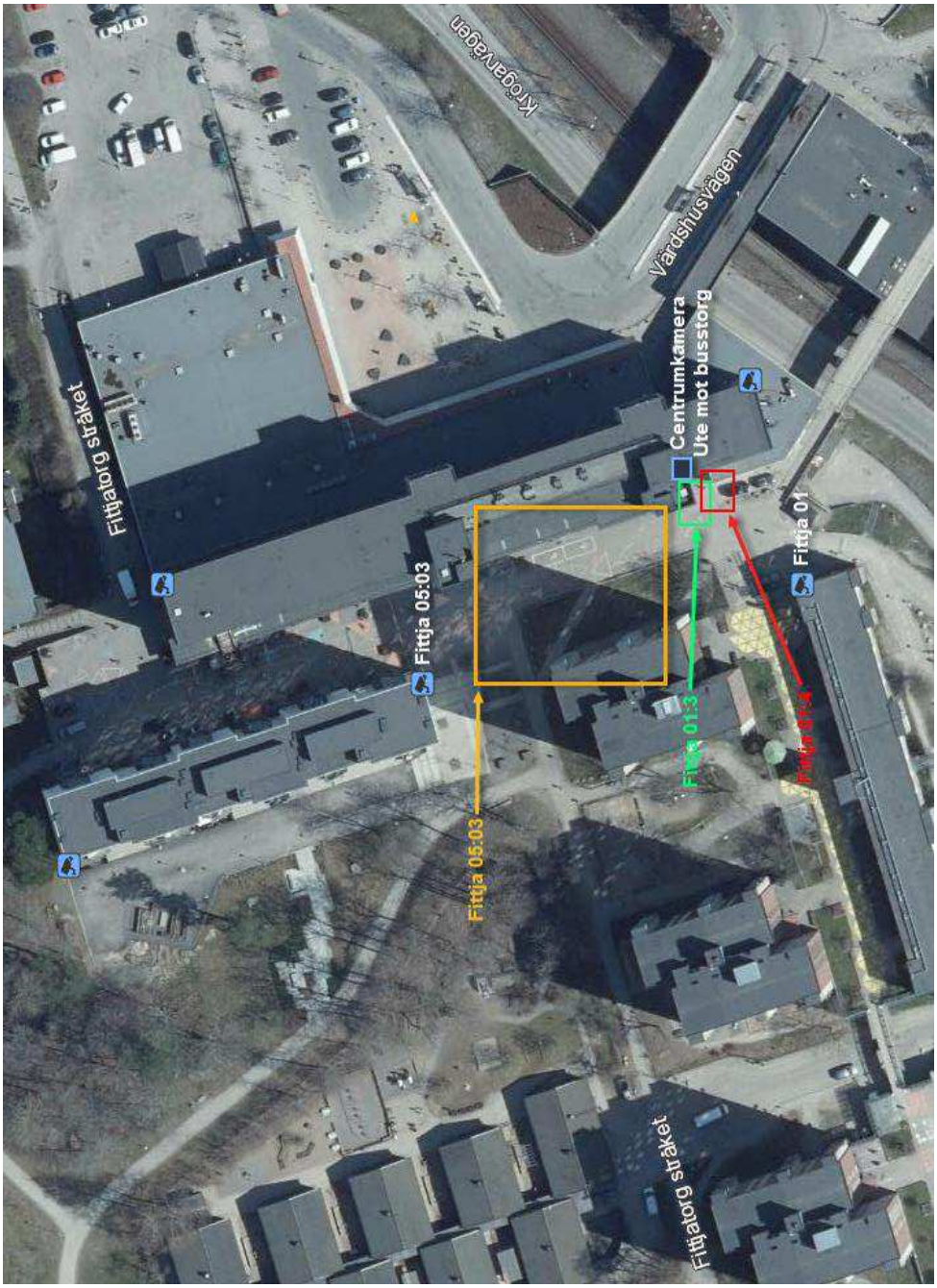

Händelse

Tre gärningsmän går gångbanan ”Fittjatorg stråket” i riktning mot Fittja torg. De korsar Fittja torg och går in i gångtunneln som leder mot Fittja busstorg samt entrén till restaurang Paschas. Filmen visar sedan hur männen springer ut från Paschas och tillbaka samma väg som dem kom ifrån. Ett skott syns avlossas mot restaurangentrén på Paschas, ett i riktning mot tunnelbaneingången på Fittja torg och ett mot ett hustak när GM kommer till gångbanan vid slutet av Fittja torg. Männen försvinner sedan ur bild när dem springer vidare i riktning mot Krögarvägen.

2024-03-21 - 21:12 - Fittja 05:03 - Tre maskerade GM går över Fittja torg.

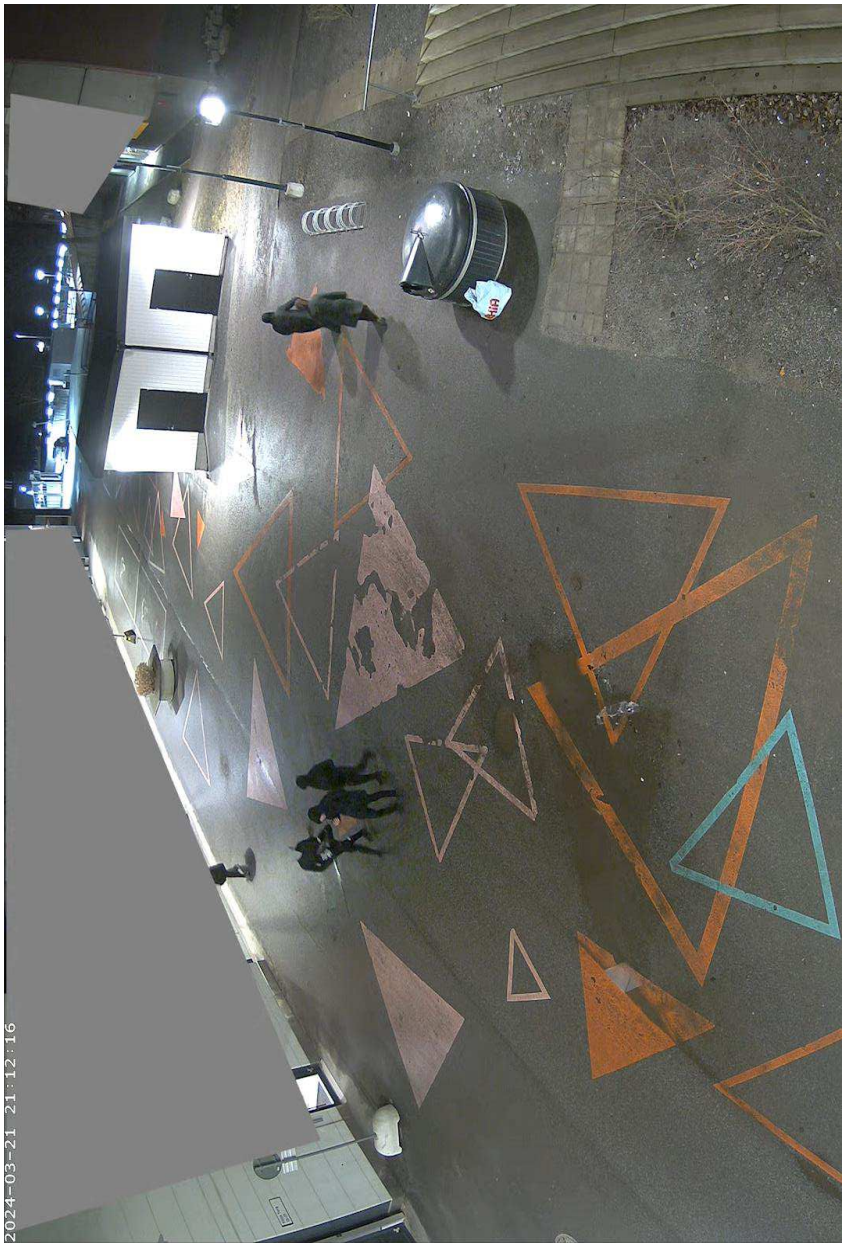

2024-03-21 - kl.21:13 - Centrumkamera - Mot busstorg. Tre GM går maskerade in gångtunneln mot Fittja busstorg och entrén till Paschas

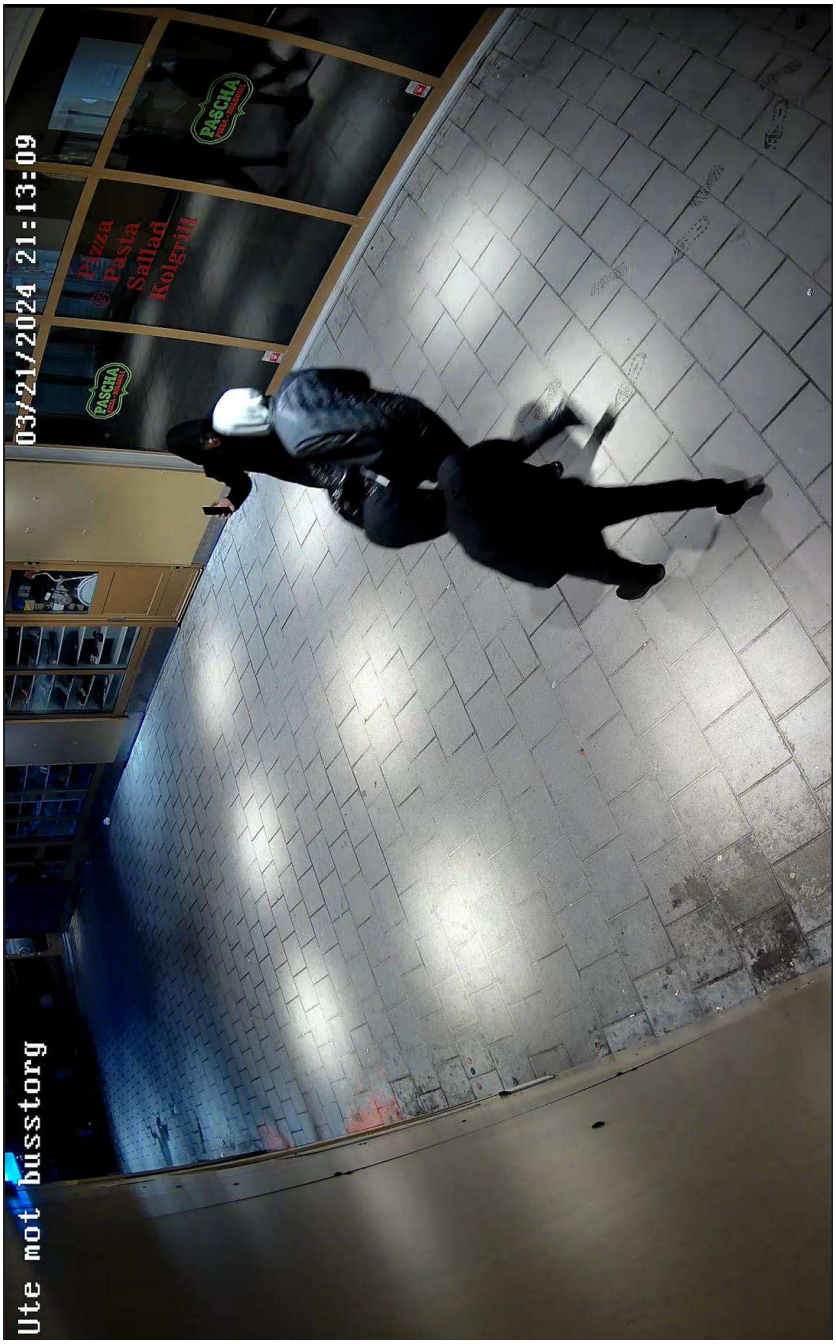

2024-03-21 - kl.21:14 - Centrumkamera - Mot busstorg. Tre GM springer tillbaka i gångtunnel i riktning mot Fittja torg. En av männen skjuter ett skott mot Paschas.

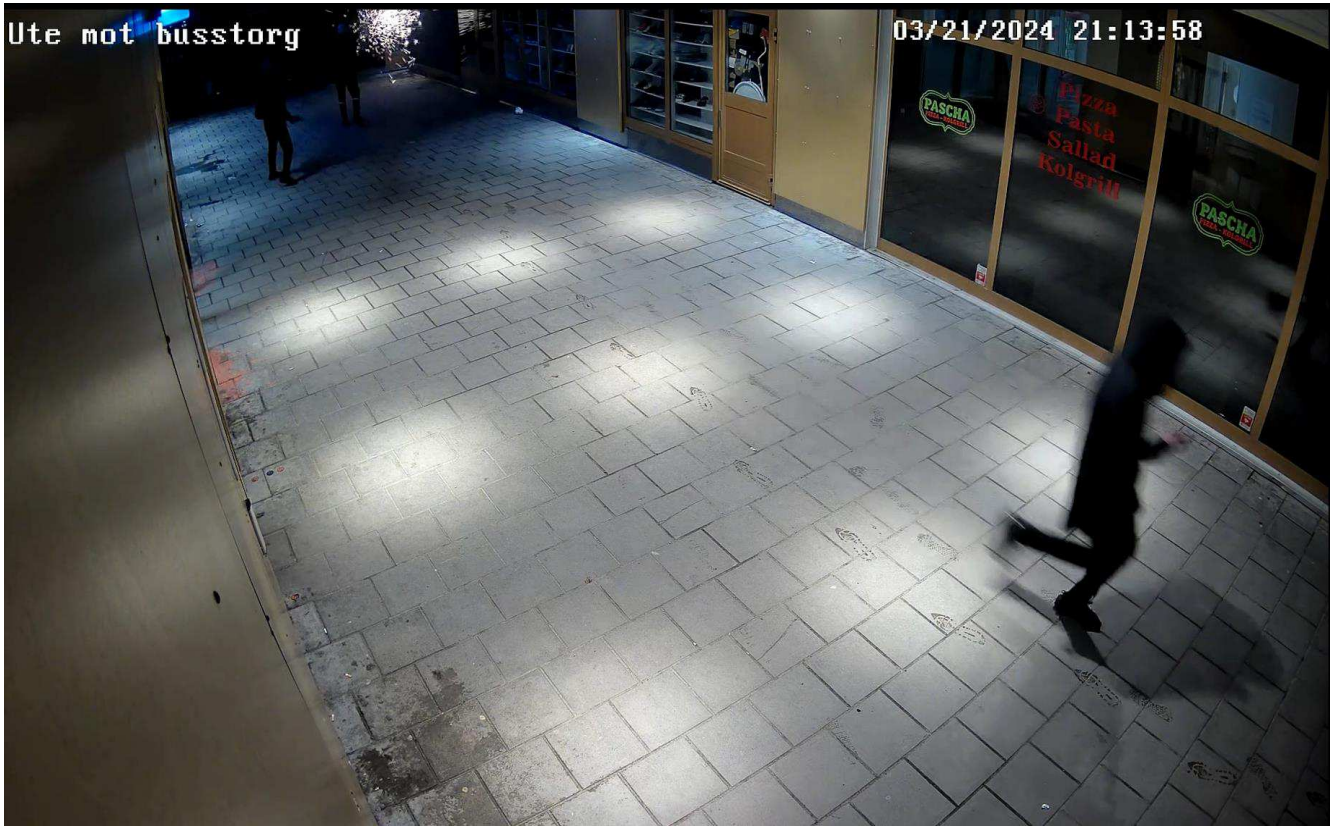

2024-03-21 - kl.21:14 - Centrumkamera - Mot busstorg. Två GM är synligt beväpnade när dem springer tillbaka i gångtunneln.

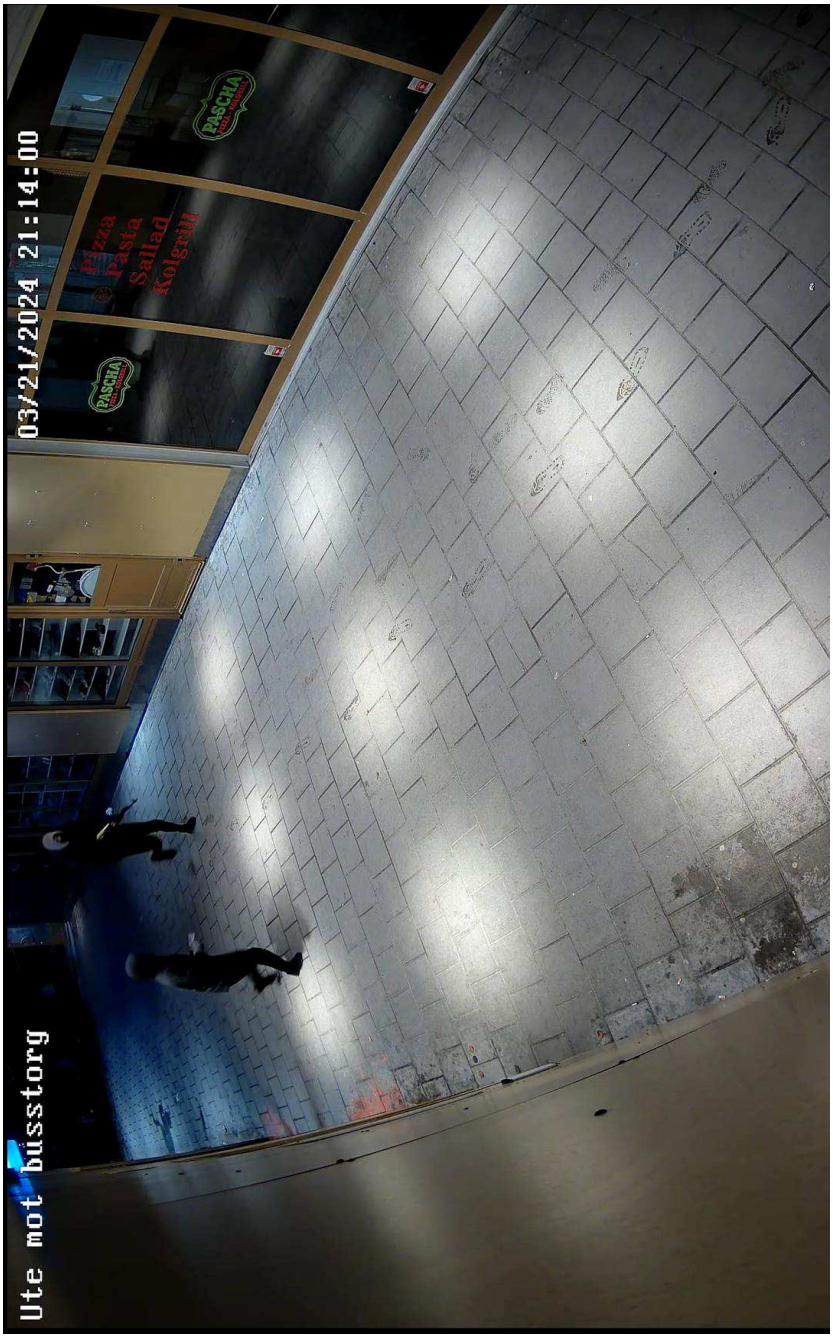

2024-03-21 - kl.21:14 - Fittja 01:3. Ett skott avlossas i riktning mot tunnelbanenedgången.

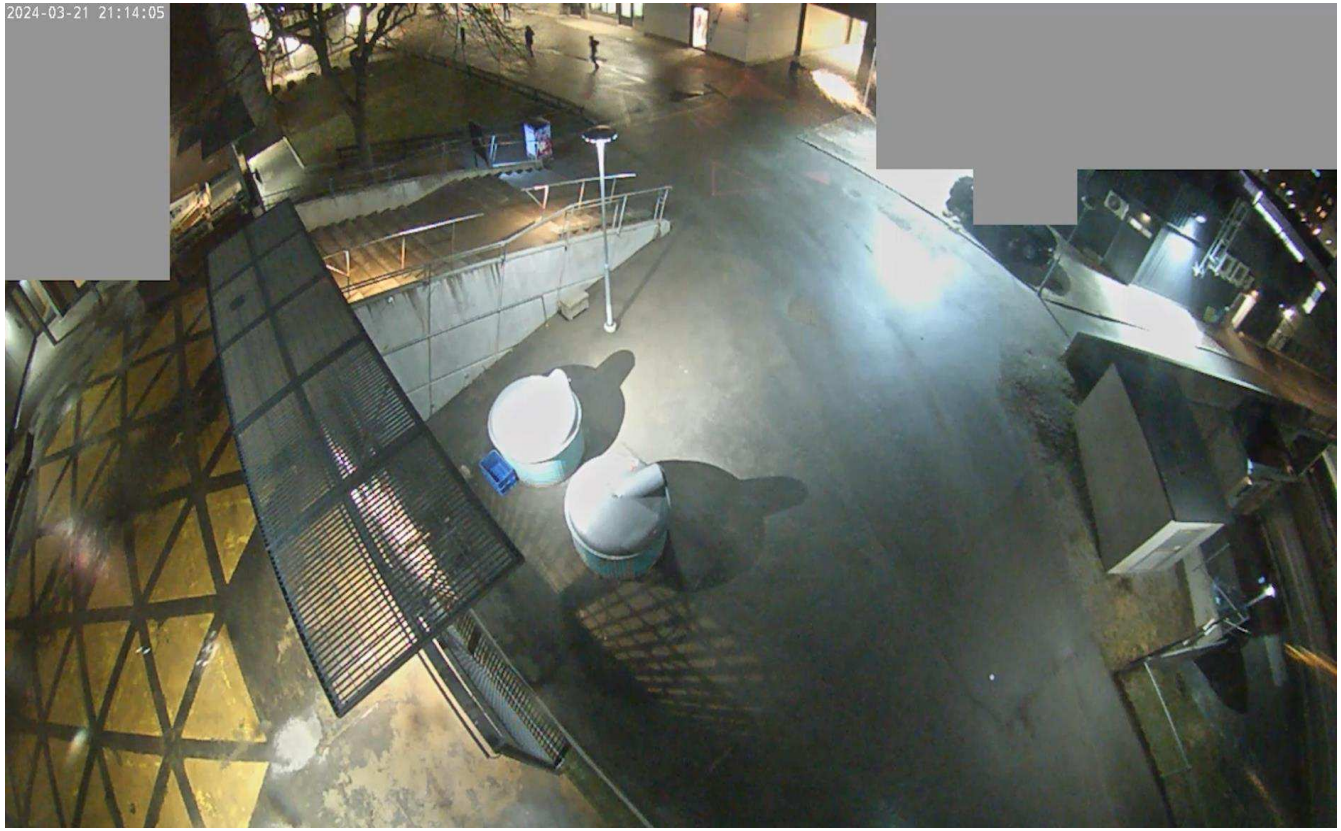

2024-03-21 - kl.21:14 - Fittja 01:4. Ett avlossat skott i riktning mot tunnelbanenedgången.

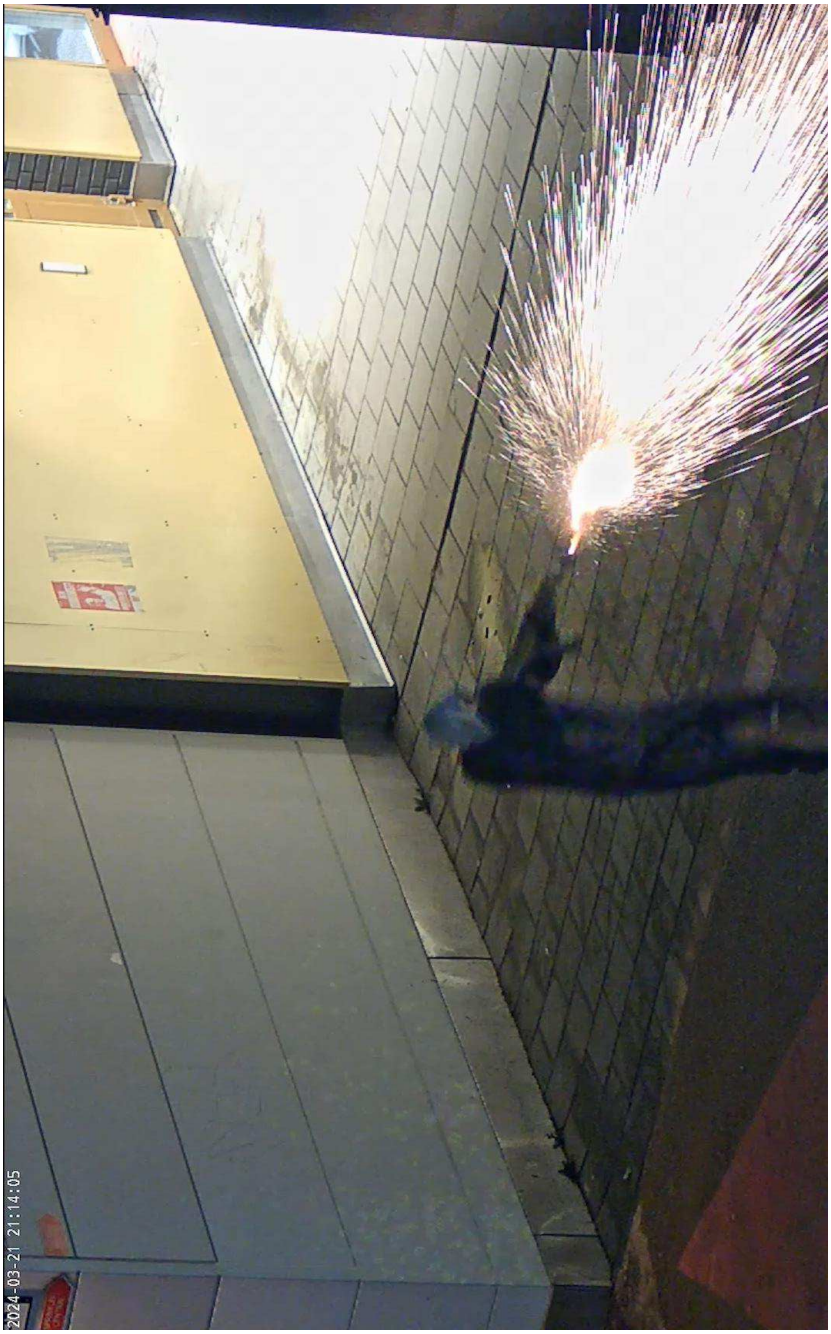

2024-03-21 - 21:14 - Fittja 05:03. Tre GM springer över Fittja torg i riktning mot Krögarvägen. Ett skott avlossas mot ett hustak

Bilaga Film

Karta relevanta platser

Karta fyndplatser beslag

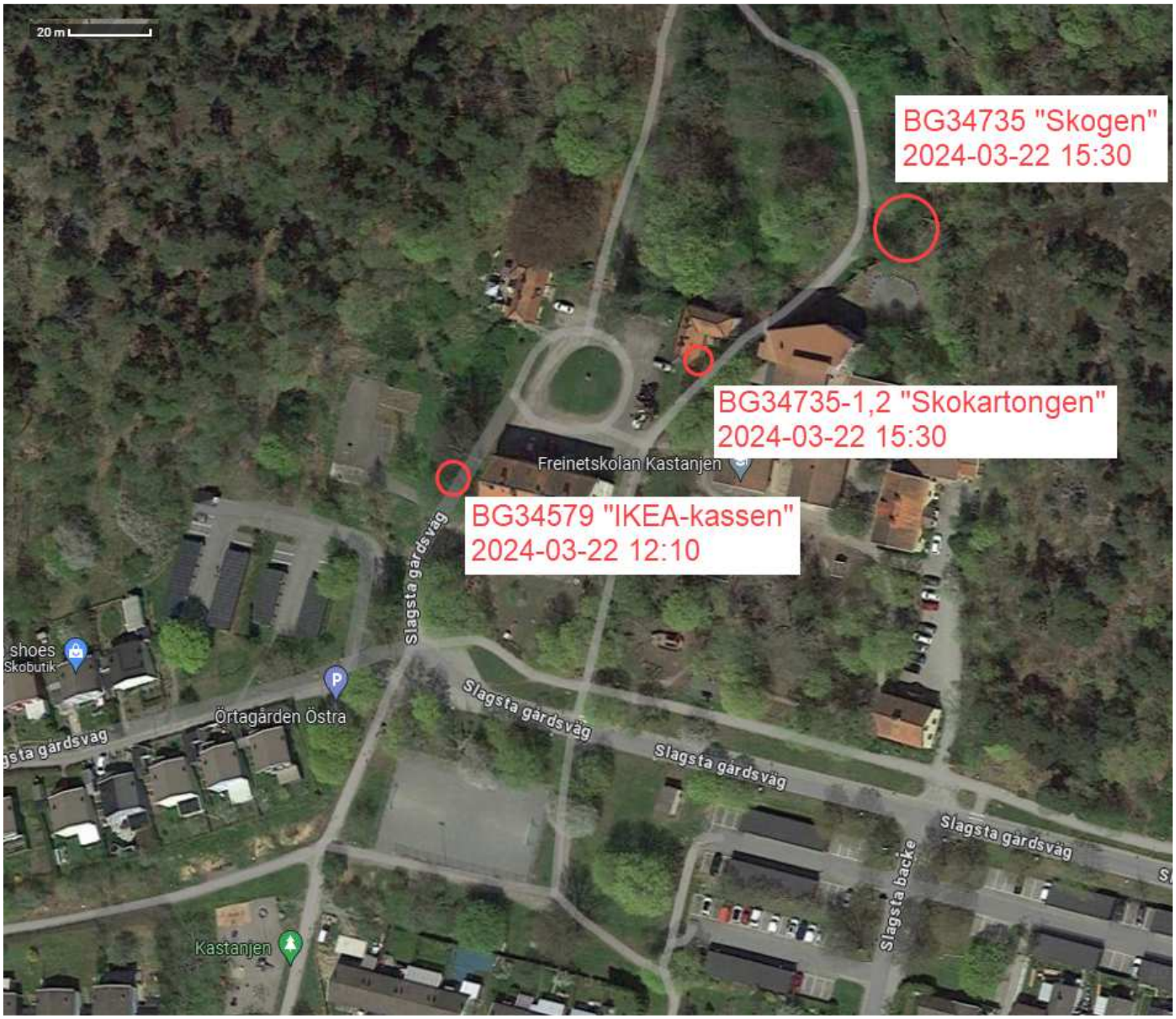

Bild på misstänkta när de anträffas 2024-03-21 21:48

Foto av: Pa P-E.Hessling

Bild från övervakningskamera

Bilder från övervakningskamera

BG34436-3 Flergångskasse
Anträffades på brottsplatsen, utanför ingången till restaurangen

BG34436-3 Flergångskasse
Anträffades på brottsplatsen, utanför ingången till restaurangen

2024-5000-BG34436-3	Flergångskasse. Låg på marken utanför restaurangens ingång. *Forums materialnr: 202400607877*
DNA	I ett undersökt område (del av de båda långa handtagen) påvisades DNA. Analysen visar en blandning av DNA från minst tre personer. Blandningen utgörs av en huvuddel från en person samt av en mindre del som kan jämföras mot person. Resultaten talar extremt starkt för att huvuddelen av DNA:t kommer från Yaser Al Diri (*Grad +4*), om man bortser från möjligheten att det kommer från en nära släkting. Resultaten talar extremt starkt för att del av DNA:t i den mindre delen kommer från Roberto-Cristian Tatar (*Grad +4*), om man bortser från möjligheten att det kommer från en nära släkting. För var och en av *Okänd 2*, *Okänd 3* och *Okänd 5* talar resultaten varken för eller emot att del av DNA:t kommer från vederbörande (*Grad 0*). Resultaten talar extremt starkt för att DNA:t inte kommer från *Okänd 4* (*Grad -4*). *Övriga personer i redovisningen har för liten överensstämmelse med resultatet för att någon slutsatsgrundande beräkning ska utföras.* I ett undersökt område (del av de båda korta handtagen) påvisades DNA. Resultatet kunde på grund av komplexitet inte utvärderas.

BG34436-3 Flergångskasse
Anträffades på brottsplatsen, utanför ingången till restaurangen

Tabell 1. *Resultatsammanställning*
Med X avses den sammansättning som huvudsakligen påvisats i tändsatspartiklar från det vapenrelaterade materialet. Med (X) avses den sammansättning som påvisades till mindre del i tändsatspartiklar från det vapenrelaterade materialet.

Material/beslagsnummer	Tändsatspartiklar Typ 1	Tändsatspartiklar Typ 2	Tändsatspartiklar Typ 3	Partiklar av typ 4[1]	Partiklar av typ 5[1]	Partiklar Bly, antimon[1]
BG34436-3 Flergångskasse	1	0	0	1	0	7

Slutsats
Resultaten talar varken för eller emot att skjutvapen, patronhylsor eller något annat vapenrelaterat har förvarats i flergångskassen BG34436-3 eller att insidan av flergångskassen exponerats för skjutvapen som avfyrats i dess närhet (*Grad 0*).

Det påvisade antalet tändsatspartiklar/partiklar på flergångskassen BG34436-3 bedöms som för få för att en jämförelse mot de undersökta vapenrelaterade materialen ska vara meningsfull. Det är inte möjligt att binda tändsatspartiklar/partiklar till ett specifikt vapenrelaterat material.

Bild från övervakningskamera

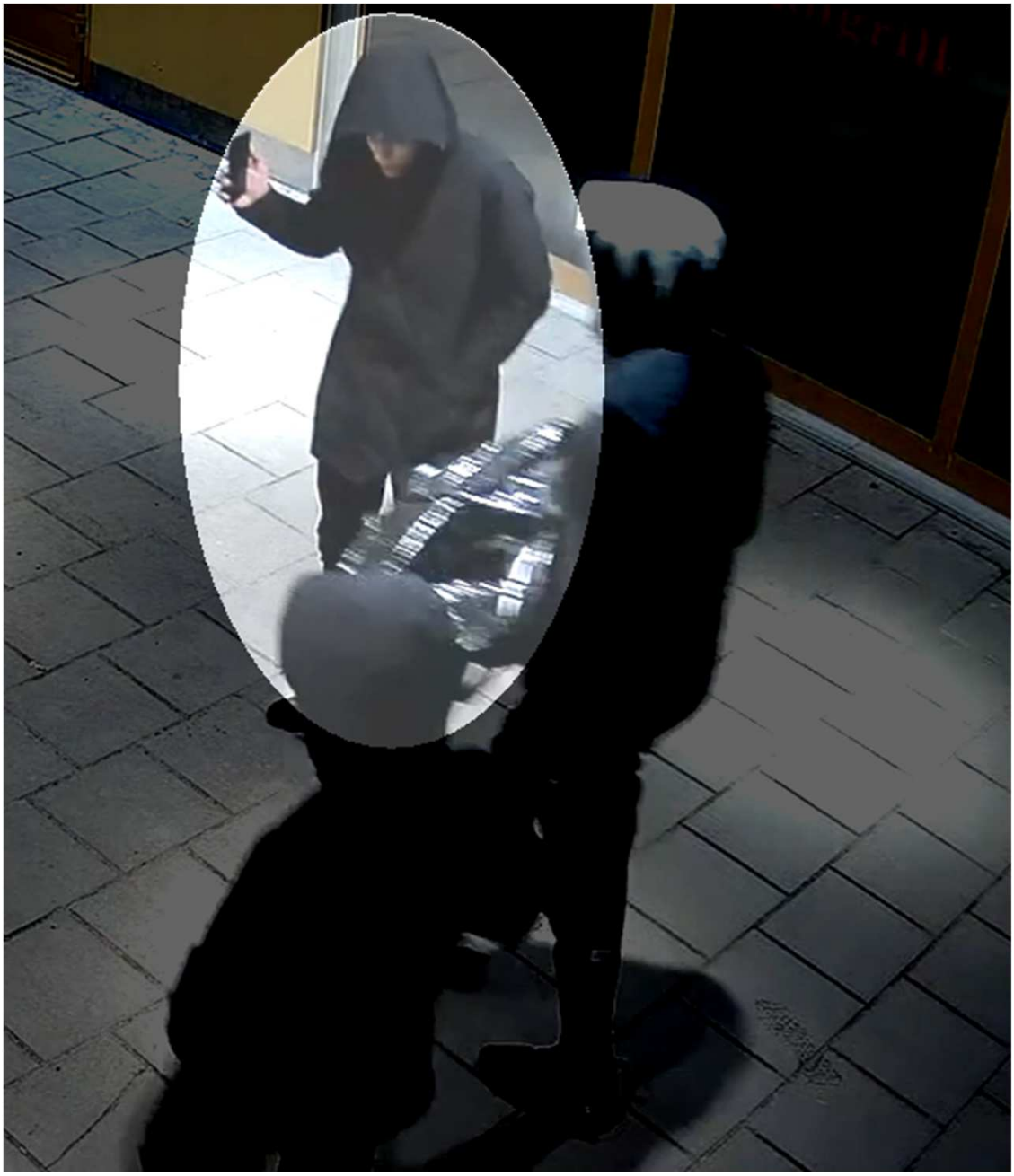

Roberto Tatar
Arresten Flemingsberg

Längd 182cm 2023-07-12

BG34579-5
Anträffades i IKEA-kasse vid Freinetskolan i Slagsta

BG34579-5

Anträffades i IKEA-kasse vid Freinetskolan i Slagsta

Bilder från Robertos telefon

Bild från Övervakningskamera

Bilder från Robertos telefon

BG34579-5

Anträffades i IKEA-kasse vid Freinetskolan i Slagsta

2024-5000-BG34579-5	Jacka. I Ikeapåse som stod på marken i buskage. *Forums materialnr: 202400607873*
DNA	I et undersökt område (avigsida krage på vänster framstycke) påvisades DNA. Analysen visar en blandning av DNA. Blandningen utgörs av en huvuddel från en person samt av en mindre del som inte kunde utvärderas. Resultaten talar extremt starkt för att huvuddelen av DNA:t kommer från Roberto-Cristian Tatar (*Grad +4*), om man bortser från möjligheten att det kommer från en nära släkting.

BG34735-2 Låda

Anträffades i skogen vid
Freinetskolan i Slagsta

BG34735-2 Låda
BG34735-1 Skor

Anträffades i skogen vid Freinetskolan i Slagsta

Etikett BG34417-1 Skor som Roberto bar vid gripandet

BG34735-1 Skor

Anträffades i skogen vid Freinetskolan i Slagsta

2024-5000-BG34735-1	Skor. Anträffade i en skolåda i sydöstra hörnet av östra flygelbyggnad till skolan. Nära gångvägen. *Forums materialnr: 202400607889*
DNA	I ett undersökt område (del av plös på höger sko) påvisades DNA. Resultaten talar extremt starkt för att DNA:t kommer från Roberto-Cristian Tatar (*Grad +4*), om man bortser från möjligheten att det kommer från en nära släkting. I ett undersökt område (insida hälkappa på vänster sko) påvisades DNA. Resultatet kunde på grund av komplexitet inte utvärderas.

BG34417-1 Skor som Roberto bar vid gripandet

Slutsats

Resultaten talar i någon mån för att ett av skoavtrycken på övervakningsfilmen 2024-5000-SM6330 har avsatts med vänsterskon 2024-5000-BG34417-1 (*Grad +1*).

Bild från övervakningskamera

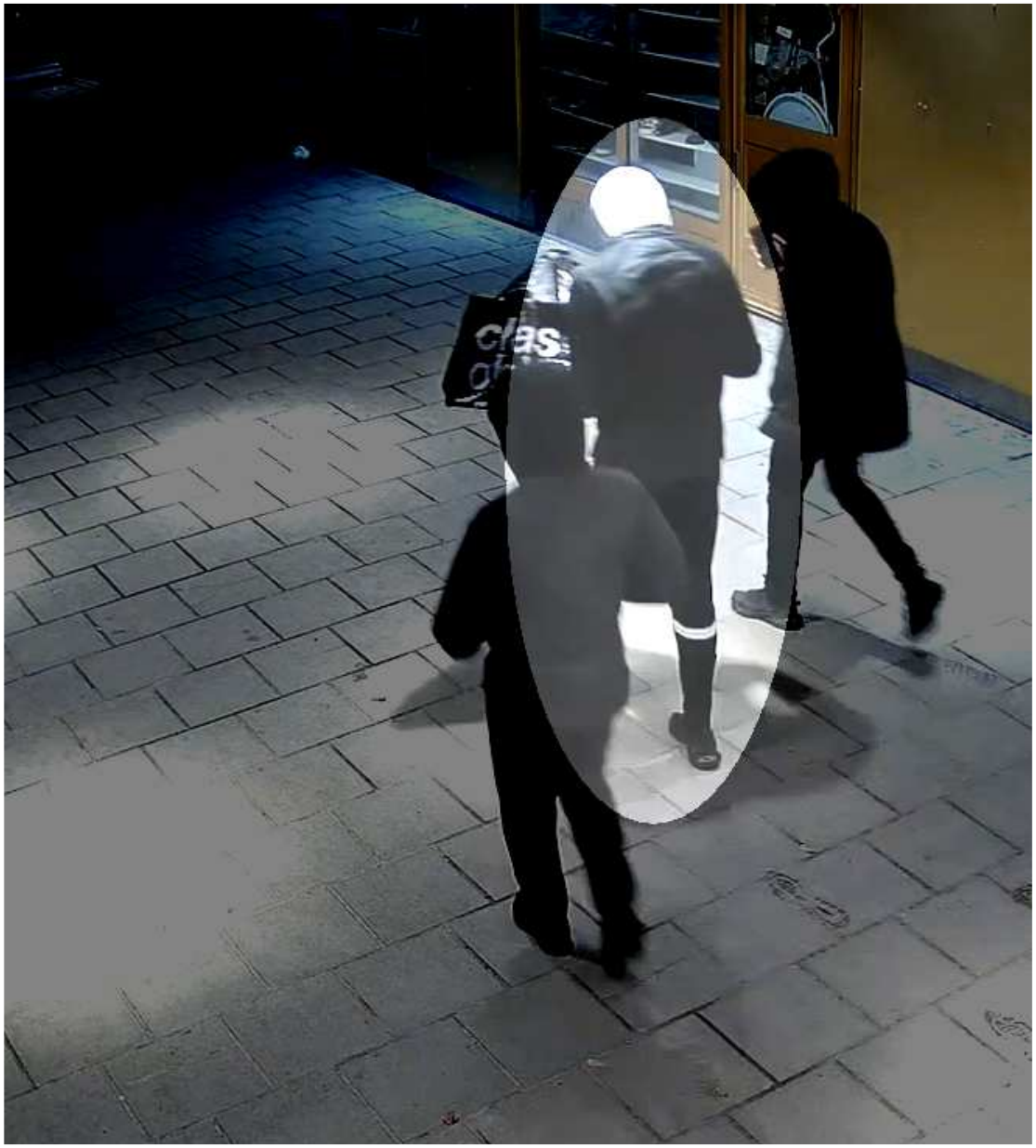

Yaser Al Diri
Arresten Flemingsberg

Längd 189cm 2024-03-24

BG34579-2

Anträffades i IKEA-kasse vid Freinetskolan i Slagsta

BG34579-2

Anträffades i IKEA-kasse vid Freinetskolan i Slagsta

2024-5000-BG34579-2	Jacka. På marken i buskage. *Forums materialnr: 202400607870*
DNA	I ett undersökt område (avigsida nackområde) påvisades DNA. Analysen visar en blandning av DNA från minst tre personer. Blandningen utgörs av en huvuddel från en person samt av en mindre del som kan jämföras mot person. Resultaten talar extremt starkt för att huvuddelen av DNA:t kommer från Yaser Al Diri (*Grad +4*), om man bortser från möjligheten att det kommer från en nära släkting.

BG34579-2

Anträffades i IKEA-kasse vid Freinetskolan i Slagsta

Tabell 1. *Resultatsammanställning*
Med X avses den sammansättning som huvudsakligen påvisats i tändsatspartiklar från det vapenrelaterade materialet. Med (X) avses den sammansättning som påvisades till mindre del i tändsatspartiklar från det vapenrelaterade materialet.

Material/beslagsnummer	Tändsatspartiklar Typ 1	Tändsatspartiklar Typ 2	Tändsatspartiklar Typ 3	Partiklar av typ 4[1]	Partiklar av typ 5[1]	Partiklar Bly, antimon[1]
BG34579-2 Jacka *ärmar*	1	0	0	0	Ca 70	Ca 45
BG34579-2 Jacka *fickor*	0	0	0	0	19	15

Tabell 3 forts. *Resultatsammanställning*
Med X avses den sammansättning som huvudsakligen påvisats i tändsatspartiklar från det vapenrelaterade materialet. Med (X) avses den sammansättning som påvisades till mindre del i tändsatspartiklar från det vapenrelaterade materialet.

SM2184-1 Patronhylsa (kal. 7,62x39 mm, märkning ”IK 87”)					X	
SM2184-3 Patronhylsa (kal. 7,62x39 mm, märkning ”WOLF 7.62x39”)						X
BG34735-6 Automatvapen *patronläge*						X
BG34735-6 Automatvapen *pipa*						X

Jackan har påträffats i IKEA-kasse där vapen låg, varför kontamination inte kan uteslutas och närmare resultatvärdering inte är möjlig, se vidare aktuell redovisning från NFC.

BG34579-3

Anträffades i IKEA-kasse vid Freinetskolan i Slagsta

BG34579-3

Anträffades i IKEA-kasse vid Freinetskolan i Slagsta

2024-5000-BG34579-3	Byxor. I Ikeapåse som stod på marken i buskage. *Forums materialnr: 202400607871*
DNA	I två undersökta områden (avigsida linning respektive insida höger ficka) påvisades DNA. Resultaten talar extremt starkt för att DNA:t i respektive område kommer från Yaser Al Diri (*Grad +4*), om man bortser från möjligheten att det kommer från en nära släkting.

BG34579-4

Anträffades i IKEA-kasse vid Freinetskolan i Slagsta

BG34579-4

Anträffades i IKEA-kasse vid Freinetskolan i Slagsta

2024-5000-BG34579-4	Tröja. I Ikeapåse som stod på marken i buskage. *Forums materialnr: 202400607872*
DNA	I ett undersökt område (avigsida krage på vänster framstycke) påvisades DNA. Analysen visar en blandning av DNA från minst fyra personer. Resultaten talar extremt starkt för att del av DNA:t kommer från Yaser Al Diri (*Grad +4*), om man bortser från möjligheten att det kommer från en nära släkting.

BG34735-7

Anträffades i skogen vid Freinetskolan i Slagsta

BG34735-7

Anträffades i skogen vid Freinetskolan i Slagsta

2024-5000-BG34735-7	Handskar. Vid fotoskylt 4. Anträffad vid sidan av trädstock i skogsområde bakom Freinetskolan Kastanjen, ca 10 meter söder om pkt 6 och ca 25 meter öster om gångvägen . *Forums materialnr: 202400607892*
DNA	I ett undersökt område på avigsidan (pekfinger på höger handske) påvisades DNA. Analysen visar en blandning av DNA. Blandningen utgörs av en huvuddel från en person samt av en mindre del som inte kunde utvärderas. Könskromosombestämningen för huvuddelen av DNA:t visar det normala för en man. Den person vars DNA påvisats i huvuddelen benämns *Okänd 3*. I ett undersökt område på avigsidan (mudd på vänster handske) påvisades DNA.
	Analysen visar en blandning av DNA från minst tre personer. Resultaten talar extremt starkt för att del av DNA:t kommer från Yaser Al Diri (*Grad +4*), om man bortser från möjligheten att det kommer från en nära släkting. För var och en av Roberto-Cristian Tatar och *Okänd 3* talar resultaten varken för eller emot att del av DNA:t kommer från vederbörande (*Grad 0*). För var och en av *Okänd 1* och *Okänd 2* talar resultaten extremt starkt för att DNA:t inte kommer från vederbörande (*Grad -4*).
Spår- och DNA-register	DNA-profilen för *Okänd 3* (register-ID: S022994-24) har lagts in i spårregistret och söks mot spår- och DNA-registren. Eventuella sökträffar redovisas separat.

BG34735-7

Anträffades i skogen vid Freinetskolan i Slagsta

Tabell 1. *Resultatsammanställning*
Med X avses den sammansättning som huvudsakligen påvisats i tändsatspartiklar från det vapenrelaterade materialet. Med (X) avses den sammansättning som påvisades till mindre del i tändsatspartiklar från det vapenrelaterade materialet.

Material/beslagsnummer	Tändsatspartiklar Typ 1	Tändsatspartiklar Typ 2	Tändsatspartiklar Typ 3	Partiklar av typ 4[1]	Partiklar av typ 5[1]	Partiklar Bly, antimon[1]
BG34735-7 Handskar *höger*	3	1	0	0	ca 35	ca 45
BG34735-7 Handskar *vänster*	0	0	1	1	ca 50	ca 45

Tabell 3 forts. *Resultatsammanställning*
Med X avses den sammansättning som huvudsakligen påvisats i tändsatspartiklar från det vapenrelaterade materialet. Med (X) avses den sammansättning som påvisades till mindre del i tändsatspartiklar från det vapenrelaterade materialet.

SM2184-1 Patronhylsa (kal. 7,62x39 mm, märkning ”IK 87”)					X	
SM2184-3 Patronhylsa (kal. 7,62x39 mm, märkning ”WOLF 7.62x39”)						X
BG34735-6 Automatvapen *patronläge*						X
BG34735-6 Automatvapen *pipa*						X

Slutsats

Resultaten talar starkt för att handskarna BG34735-7 har varit i nära anslutning till skjutvapen då det avfyrats eller har varit i kontakt med skjutvapen eller något annat vapenrelaterat, t.ex. patronhylsor (*Grad +3*).

BG34735-6

Anträffades i skogen vid Freinetskolan i Slagsta

Al Diri i arresten efter gripandet

BG34405-2 Skor

Bild från övervakningsfilm på GM som avfyrar automatkarbinen.
Bild på GMs sko

Bild från NFC på BG34405-2 höger sko

BG34405-2 Skor som Al Diri bar vid gripandet

Slutsats

Resultaten talar i någon mån för att ett av skoavtrycken på övervakningsfilmen 2024-5000-SM6330 har avsatts med vänsterskon 2024-5000-BG34405-2 (*Grad +1*).

BG34735-8 Balaklava

Anträffades i skogen vid Freinetskolan i Slagsta

BG34735-8 Balaklava

Anträffades i skogen vid Freinetskolan i Slagsta

2024-5000-BG34735-8	Balaklava. Vid fotoskylt 4. Anträffad vid sidan av trädstock i skogsområde bakom Freinetskolan Kastanjen, ca 10 meter söder om pkt 6 och ca 25 meter öster om gångvägen . *Forums materialnr: 202400607893*
DNA	I en undersökt besudling (i höjd med mun/näsområde) påvisades DNA. Analysen visar en blandning av DNA från minst två personer. Resultaten talar extremt starkt för att del av DNA:t kommer från Yaser Al Diri (*Grad +4*), om man bortser från möjligheten att det kommer från en nära släkting.
Spår- och DNA-register	Den del av blandningen som inte överensstämmer med Yaser Al Diri har manuellt sökts mot spår- och DNA-registren varvid träff mot person erhölls. Resultaten talar extremt starkt för att del av DNA:t kommer från **Muhammed Badjie, 20010728-1651** (*Grad +4*), om man bortser från möjligheten att det kommer från en nära släkting. Någon träffrapport skickas inte.

Bild från övervakningskamera

Abdourahman Jagne Arresten Flemingsberg

Längd 169cm 2023-11-05

BG34735-4

Anträffades i skogen vid Freinetskolan i Slagsta

BG34735-4
Anträffades i skogen vid Freinetskolan i Slagsta

2024-5000-BG34735-4	Jacka. Vid fotoskylt 1. Anträffad inne i en trädstock i skogsområde bakom Freinetskolan Kastanjen, ca 15 meter öster om gångvägen och ca 10 meter norr om stängsel/staket till skolgården. *Forums materialnr: 202400607890*
DNA	I ett undersökt område på avigsidan (höger ärmslut) påvisades DNA. Analysen visar en blandning av DNA från minst två personer. Resultaten talar extremt starkt för att del av DNA:t kommer från Abdourahman Jagne (*Grad +4*), om man bortser från möjligheten att det kommer från en nära släkting. Resultaten talar extremt starkt för att DNA:t inte kommer från *Okänd 2* (*Grad -4*). DNA-resultatet arkiveras tillsvidare vid laboratoriet i avvaktan på eventuell begäran om jämförelse mot ytterligare person eller registrering i dna-spårregistret (ange Knr och NFC:s dnr). I ett undersökt område på avigsidan (nackparti) påvisades DNA. Resultatet kunde på grund av komplexitet inte utvärderas.

BG34735-4

Anträffades i skogen vid Freinetskolan i Slagsta

Tabell 1. *Resultatsammanställning*
Med X avses den sammansättning som huvudsakligen påvisats i tändsatspartiklar från det vapenrelaterade materialet. Med (X) avses den sammansättning som påvisades till mindre del i tändsatspartiklar från det vapenrelaterade materialet.

Material/beslagsnummer	Tändsatspartiklar Typ 1	Tändsatspartiklar Typ 2	Tändsatspartiklar Typ 3	Partiklar av typ 4[1]	Partiklar av typ 5[1]	Partiklar Bly, antimon[1]
BG34735-4 Jacka *ärmar*	2	0	2	0	1	2
BG34735-4 Jacka *fickor*	1	0	0	0	0	0

Tabell 3 forts. *Resultatsammanställning*
Med X avses den sammansättning som huvudsakligen påvisats i tändsatspartiklar från det vapenrelaterade materialet. Med (X) avses den sammansättning som påvisades till mindre del i tändsatspartiklar från det vapenrelaterade materialet.

BG34579-13 Revolver *trumma*	X		X			X
BG34579-13 Revolver *pipa*	(X)		X			X

Slutsats

Resultaten talar i någon mån för att jackan BG34735-4 har varit i nära anslutning till skjutvapen då det avfyrats eller har varit i kontakt med skjutvapen eller något annat vapenrelaterat, t.ex. patronhylsor (*Grad +1*).

BG34735-5

Anträffades i skogen vid Freinetskolan i Slagsta

BG34735-5

Anträffades i skogen vid Freinetskolan i Slagsta

2024-5000-BG34735-5	Byxor. Vid fotoskylt 2. Anträffad under en rotvälta i skogsområde bakom Freinetskolan Kastanjen, ca 25 meter öster om gångvägen och ca 15 meter norr om stängsel/staket till skolgården. *Forums materialnr: 202400607891*
DNA	I ett undersökt område på avigsidan (linning) påvisades DNA. Resultaten talar extremt starkt för att DNA:t kommer från Abdourahman Jagne (*Grad +4*), om man bortser från möjligheten att det kommer från en nära släkting.

BG34579-8 Buff

Anträffades i IKEA-kasse vid Freinetskolan i Slagsta

BG34579-8 Buff

Anträffades i IKEA-kasse vid Freinetskolan i Slagsta

2024-5000-BG34579-8	Buff. I Ikeapåse som stod på marken i buskage. *Forums materialnr: 202400607874*
DNA	I ett undersökt område på avigsidan påvisades DNA. Analysen visar en blandning av DNA från minst fyra personer. Blandningen utgörs av en huvuddel från en person samt av en mindre del som kan jämföras mot person. Resultaten talar extremt starkt för att huvuddelen av DNA:t kommer från Roberto-Cristian Tatar (*Grad +4*), om man bortser från möjligheten att det kommer från en nära släkting. Resultaten talar extremt starkt för att del av DNA:t i den mindre delen kommer från Abdourahman Jagne (*Grad +4*), om man bortser från möjligheten att det kommer från en nära släkting. I ett undersökt område på rätsidan påvisades DNA. Analysen visar en blandning av DNA från minst fyra personer. Blandningen utgörs av en huvuddel från en person samt av en mindre del som kan jämföras mot person. Resultaten talar extremt starkt för att huvuddelen av DNA:t kommer från Abdourahman Jagne (*Grad +4*), om man bortser från möjligheten att det kommer från en nära släkting. Resultaten talar extremt starkt för att del av DNA:t i den mindre delen kommer från Roberto-Cristian Tatar (*Grad +4*), om man bortser från möjligheten att det kommer från en nära släkting.

BG34579-16

Anträffades i IKEA-kasse vid Freinetskolan i Slagsta

BG34579-16

Anträffades i IKEA-kasse vid Freinetskolan i Slagsta

2024-5000-BG34579-16 Handskar. I Ikeapåse som stod på marken i buskage. *Forums materialnr: 202400607876*	
DNA	I ett undersökt område (avigsida pekfinger på höger handske) påvisades DNA. Analysen visar en blandning av DNA från minst fyra personer. Resultaten talar extremt starkt för att del av DNA:t kommer från Yaser Al Diri (*Grad +4*), om man bortser från möjligheten att det kommer från en nära släkting. Resultaten talar extremt starkt för att del av DNA:t kommer från Abdourahman Jagne (*Grad +4*), om man bortser från möjligheten att det kommer från en nära släkting. Resultaten talar starkt för att del av DNA:t kommer från Roberto-Cristian Tatar (*Grad +3*), om man bortser från möjligheten att det kommer från en nära släkting. I ett undersökt område (avigsida handflata samt angränsande mudd på vänster handske) påvisades DNA. Analysen visar en blandning av DNA. Blandningen utgörs av en huvuddel från en person samt av en mindre del som inte kunde utvärderas. Resultaten talar extremt starkt för att huvuddelen av DNA:t kommer från Abdourahman Jagne (*Grad +4*), om man bortser från möjligheten att det kommer från en nära släkting.

BG34579-16

Anträffades i IKEA-kasse vid Freinetskolan i Slagsta

Tabell 1. Resultatsammanställning
Med X avses den sammansättning som huvudsakligen påvisats i tändsatspartiklar från det vapenrelaterade materialet. Med (X) avses den sammansättning som påvisades till mindre del i tändsatspartiklar från det vapenrelaterade materialet.

Material/beslagsnummer	Tändsatspartiklar Typ 1	Tändsatspartiklar Typ 2	Tändsatspartiklar Typ 3	Partiklar av typ 4[1]	Partiklar av typ 5[1]	Partiklar Bly, antimon[1]
BG34579-16 Handskar *höger*	6	5	19	4	8	14
BG34579-16 Handskar *vänster*	9	9	ca 30	4	4	22

Tabell 3 forts. Resultatsammanställning
Med X avses den sammansättning som huvudsakligen påvisats i tändsatspartiklar från det vapenrelaterade materialet. Med (X) avses den sammansättning som påvisades till mindre del i tändsatspartiklar från det vapenrelaterade materialet.

BG34579-13 Revolver *trumma*	X		X			X
BG34579-13 Revolver *pipa*	(X)		X			X

Handskarna har påträffats i IKEA-kasse där vapen låg, varför kontamination inte kan uteslutas och närmare resultatvärdering inte är möjlig, se vidare aktuell redovisning från NFC.

BG34735-11

Anträffades i skogen vid Freinetskolan i Slagsta

BG34407-8

2024-5000-BG34407-8 Skor (1 st) Färg : vita	Platsbeskrivning Misstänkt hade skorna på sig	Status Fastställd

Föremålspunkter

2024-5000-BG34735-11 Skor (2 st)	Platsbeskrivning Vid fotoskylt 5. Anträffad vid sidan av trädstock i skogsområde bakom Freinetskolan Kastanjen, ca 10 meter söder om pkt 6 och ca 25 meter öster om gångvägen .	Status Fastställd

Fabrikat : VTY
Storlek : 40
Typ : Fritidsskor
Färg : Svart

Uppgiften avser
Uppgifter om skostorlek Abdourahman Jagne

Uppgift
2024-06-19 togs kontakt med häktet Sollentuna för att kontrollera vilken skostorlek Abdourahman Jagne har på sina skor. Häktet hade inte några uppgifter nedskrivna om storlek men kontrollerade vad Jagne hade för storlek på dem tofflor kriminalvården delar ut. Storleken på tofflorna var 42.

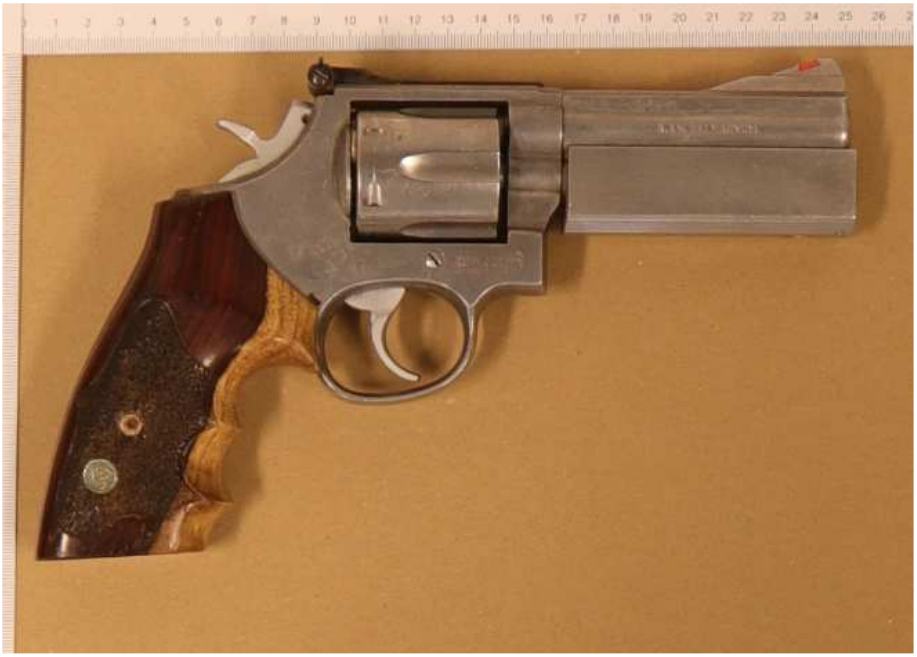

BG34579-13

Anträffades i IKEA-kasse vid Freinetskolan i Slagsta

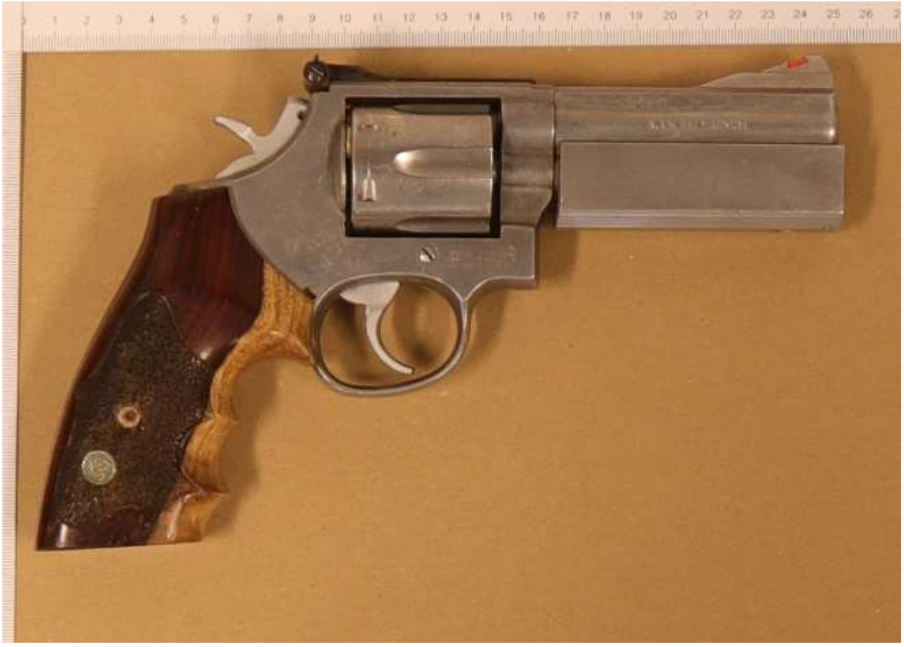

BG34579-13

Anträffades i IKEA-kasse vid Freinetskolan i Slagsta

2024-5000-SM2416-1:A	Patronhylsa. Revolverns trumma. Revolver i besalg 2024-5000-BG34579-13, 4 st hylsor *Forums materialnr: 202400607841*
DNA specialanalys LCN	På två av hylsorna (undersökta tillsammans i ett prov) påvisades DNA men resultatet kunde på grund av komplexitet inte utvärderas.
DNA	Vid en inledande undersökning av två av hylsorna (undersökta tillsammans i ett prov) med LCN DNA-analys påvisades DNA i sådan mängd att DNA-standardanalys var möjlig. Analysen visar en blandning av DNA. Blandningen utgörs av en huvuddel från en person samt av en mindre del som inte kunde utvärderas. Resultaten talar extremt starkt för att huvuddelen av DNA:t kommer från Roberto-Cristian Tatar (*Grad +4*), om man bortser från möjligheten att det kommer från en nära släkting.

5000-K344621-24

2024-02-12 Fyra personer köper skor på JD Sport, Mall of Scandinavia

Övervakningskamera JD Sport, Mall of Scandinavia.

Platsbeskrivning av kamera:
Kameran visar kassan på JD Sport

Händelse

2024-02-12 är det fyra personer inne på JD Sport och köper ett par skor av märket Nike React Vision. Kvittot på detta köp anträffas i en skokartong vid Freinetskolan i Slagsta i samband med att kläder och vapen som kan kopplas till brottet anträffas i närheten. Nedan är bilder på skokartongen samt kvittot, skorna i kartongen överensstämmer inte med de skor som kartongen och kvittot är märkta med.

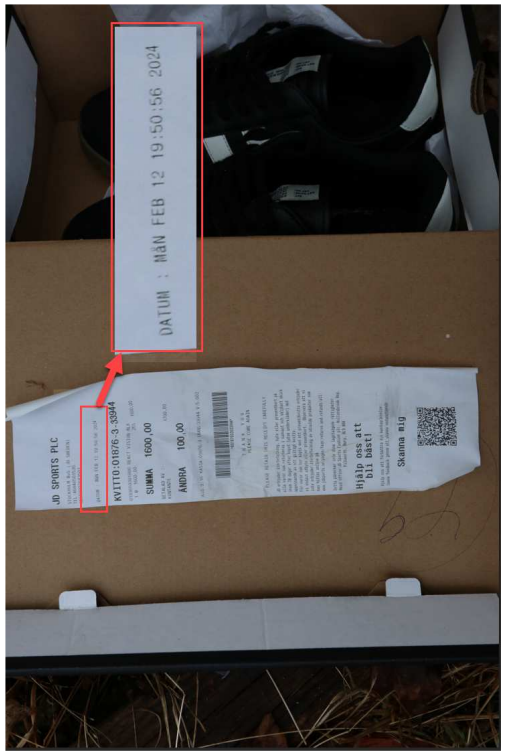

2024-02-12 19:50 Fyra personer ses i bild som tillhör sällskapet som köper skorna.

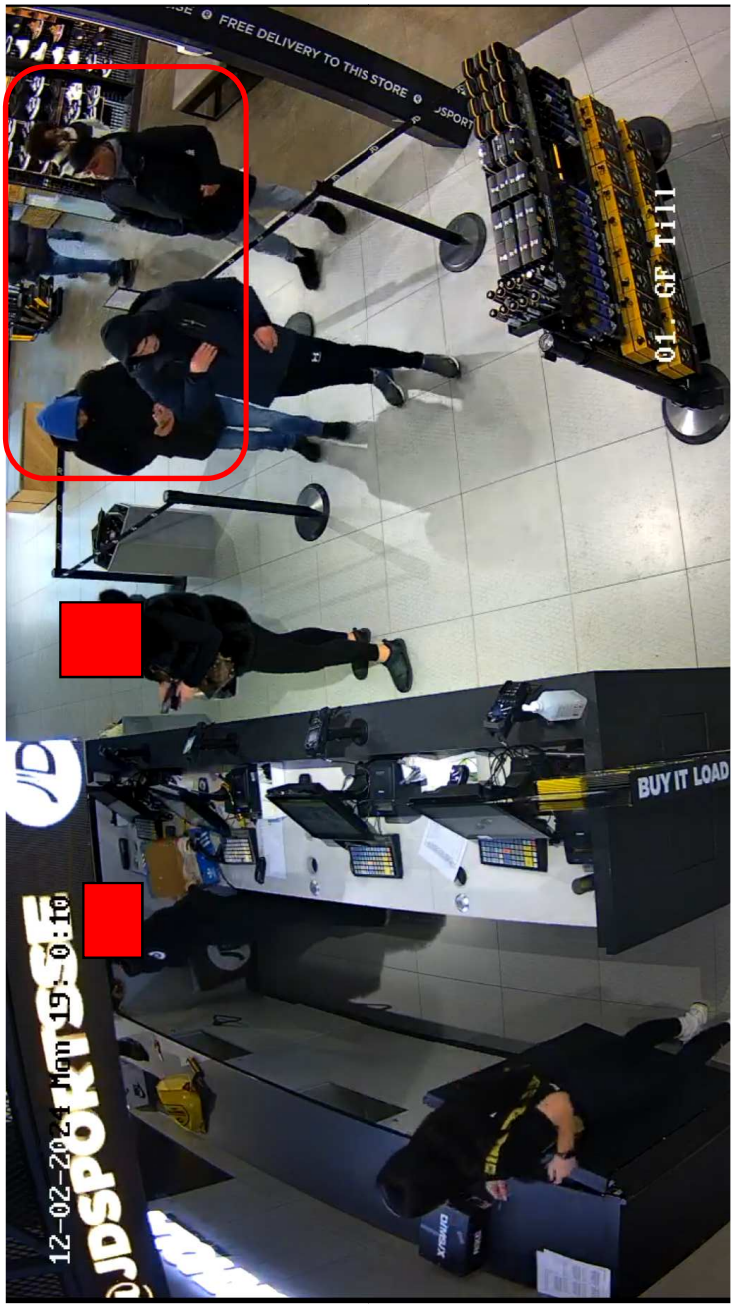

2024-02-12 19:50 okm med blå luva överlämnar pengar till okm med svart luva.

2024-02-12 19:50 okm med svart luva betalar för skorna.

2024-02-12 19:51 Samtliga fyra lämnar butiken med skorna.

Polisen

PM

Kroppskamera u0073479 (granskning)

Signerad av

Signerad datum

Enhet	Diarienr
Region Stockholm, Grova brott 1 PO Sthlm Syd	5000-K344621-24

Uppgiftslämnare	Datum	Tid
Kring, Gabriel	2024-04-11	09:07

Beslag verkställt	Material för analys
Nej	Nej

Mottaget	Mottaget datum	Tid

Sätt på vilket uppgift lämnats

Upprättad av
Gabriel Kring

Uppgiften avser
Kroppskamera u0073479 (granskning)

Uppgift

Granskning av kroppskamera tillhörande:
u0073479

Patrull:
37-1290

Inspelat händelseförlopp
Inspelningen börjar då patrullen befinner sig i Hallunda på ett annat jobb. Patrullen hoppar in i radiobilen och kör trängande i riktning mot Fittja. Patrullen anländer till Fittja centrum. De springer in till brottsplatsen och meddelar att det är tillräckligt säker för ambulans. Därefter så samtalar polismannen med personal på rastaurangen och dirigerar ut personer ur allmänheten från brottsplaten. Polismannen hjälper sedan till med att klippa upp den skjutnes kläder med en sax och biträder med livräddande åtgärder genom att flytta undan bord och hämta en "spineboard" från ambulansfordonet. Inspelningen avslutas klockan 21:39 stund och återupptas klockan 21:44 då polismannen befinner sig på bakdsidan av Fittja Centrum och vaktar avspärrningen. Inspelningen avslutas igen klockan 21:54 och återupptas därefter klockan 22:17 då polismannen fortfarande befinner sig på baksidan av Fittja Centrum då hon fortsatt vaktar avspärrningen tillsammans med en Polisaspirant. Efter ett tag kommer personal från Kungsvåningen (centrumägare) då han ska biträda med centrumets kameror. Han leds in under avspärrningsbandet och in till centrumets lokal på bakdisdan av centrumet. Klockan 22:35 avslutas inspelningen ytterligare en gång och återupptas igen klockan 23:11 då polismannen befinner sig utanför Fittja Supermarket. Hon går till Krudiska föreningen och möter upp en person som ska hämtas till förhör. De sätter sig i radiobilen och börjar åka i riktning mot Flemingsbergs Polisstation. Patrullen anländer till Polisstaionen och inspelningen avslutas.

Datum och tid:
24-03-21
Klockan 21:19 till 23:31

Filmen granskad av Polisassistent Gabriel Kring

Polisen

PM

Kroppskamera u0079702 (granskning)

Signerad av

Signerad datum

Enhet	Diarienr
Region Stockholm, Grova brott 1 PO Sthlm Syd	5000-K344621-24

Uppgiftslämnare	Datum	Tid
Kring, Gabriel	2024-04-09	10:17

Beslag verkställt	Material för analys
Nej	Nej

Mottaget	Mottaget datum	Tid

Sätt på vilket uppgift lämnats

Upprättad av
Gabriel Kring

Uppgiften avser
Kroppskamera u0079702 (granskning)

Uppgift

Granskning av kroppskamera tillhörande:
u0079702

Patrull:
Okänt

Inspelat händelseförlopp
Polismans kroppskamera börjar filma klockan 21:26 då hon befinner sig inne i personalutrymmet intill där målsägande ligger skjuten. På videon ser man att hon dirigerar in ambulanspersonal till utrymmet och fram till målsägande. Samtidigt som detta sker genomför en annan polisman HLR på målsägande. I utrymmet befinner sig Polispersonal, allmänhet, ambulanspersonal och personal från restaurangen. Polismannen som filmar med kroppskameran hjälper sedan till med att hämta en "spineboard" som ligger i ambulanspersonalens fordon. Livräddande åtgärder fortgår därefter och polismannen samlar ihop personalen på restaurangen i ett avskilt utrymme. Restaurangchefen samtalar med polismannen och berättar att han inte sett händelseförloppet och att han inte vet vem det är som är skjuten. Han berättar att flertalet personer anlänt till restaurangen efter skjutningen, de ska ha kommit från föreningen på baksidan. Samtidigt som detta sker avslutas de livräddande åtgärderna kopplat till målsägande och polismannen går tillbaka in i utrymmet där kroppen ligger. Kroppskameran stängs kort därefter av.

Datum och tid:
24-03-21
Klockan 21:26 till 21:40

Filmen granskad av Polisassistent Gabriel Kring

Polisen

PM

Kroppskamera u0075678 (granskning)

Signerad av

Signerad datum

Enhet	Diarienr
Region Stockholm, Grova brott 1 PO Sthlm Syd	5000-K344621-24

Uppgiftslämnare	Datum	Tid
Kring, Gabriel	2024-04-09	10:52

Beslag verkställt	Material för analys
Nej	Nej

Mottaget	Mottaget datum	Tid

Sätt på vilket uppgift lämnats

Upprättad av
Gabriel Kring

Uppgiften avser
Kroppskamera u0075678 (granskning)

Uppgift

Granskning av kroppskamera tillhörande:
u0075678

Patrull:
37-2230

Inspelat händelseförlopp
Filmen visar då polismannen befinner sig inne på restaurangen och biträder en annan polisman som genomför HLR på målsägande. Polismannen som filmar med kroppskameran ställer sig sedan upp och samtalar med allmänheten som har anlänt till platsen efter skjutningen. En utav allmänheten uppger till polismannen att det är "Samet Yildiz" som är den skjutne. Därefter samtalar polismannen med personal från restaurangen och ber de in till ett avskilt utrymme. Polismannen tar sedan över HLR och i samma skede anländer ambulanspersonal. Kort därefter tar en annan polisman över HLR och polismannen som filmar befinner sig kvar i nära anslutning. Vid 21:36 meddelar läkare på plats att målsägande är avliden. Polismannen diskuterar därefter med kollegor och ambulanspersonal vart i restaurangen målsägande kan ha blivit skjuten. De nämner då skotthålet i entrédörren till restaurangen och att det är osannolikt med tanke på att det inte finns något blodspår. Inspelningen avslutas kort därefter.

Datum och tid:
24-03-21
Klockan 21:23 till 21:39

Filmen granskad av Polisassistent Gabriel Kring

Polisen

PM

Kroppskamera u0085759 (granskning)

Signerad av

Signerad datum

Enhet	Diarienr
Region Stockholm, Grova brott 1 PO Sthlm Syd	5000-K344621-24

Uppgiftslämnare	Datum	Tid
Kring, Gabriel	2024-04-11	10:43

Beslag verkställt	Material för analys
Nej	Nej

Mottaget	Mottaget datum	Tid

Sätt på vilket uppgift lämnats

Upprättad av
Gabriel Kring

Uppgiften avser
Kroppskamera u0085759 (granskning)

Uppgift

Granskning av kroppskamera tillhörande:
u0085759

Patrull:
37-1290

Inspelat händelseförlopp
Inspelningen börjar då Polisaspiranten springer in på brottsplatsen. Efter en kort stund så springer Polisaspiranten ut från restaurangen igen och dirigerar allmänhet bort från brottsplatsen. Därefter biträder Polisaspiranten med att upprätthålla avspärrningen på baksidan av Fittja centrum. Inspelningen avslutas klockan 21:51 och återupptas därefter klockan 22:15. Polisaspiranten befinner sig fortsatt på baksidan av Fittja Centrum och vaktar avspärrningen. Han går fram till en allmänhet som sitter utanför avspärrningen som har uppgett att han bevittnat skjutningen. Personen vägrar däremot uppge kontakt- och personuppgifter. Inspelningen avslutas klockan 22:17 och återupptas klockan 22:25. Polisaspiranten befinner sig fortsatt på baksidan av Fittja Centrum vid avspärrningen. Efter en stund dyker personal från centrumet (Kungsvåningen) upp för att hjälpa till med att inhämta kameror. Han släpps in vid avspärrningen och går in i centrumet. Inspelningen avslutas klockan 22:35 och återupptas klockan 22:38. Polisaspiranten befinner sig fortsatt på baksidan av Fittja centrum vid avspärrningen. Klockan 22:39 avslutas inspelningen igen och återupptas klockan 23:11. Polisaspiranten befinner sig då utanför Fittja Supermarket gående i riktning mot Kurdiska föreningen. Patrullen får i uppgift att transportera in en person som ska hämtas till förhör. De sätter sig i radiobilen och börjar åka i riktning mot Flemingsbergs Polisstation. Patrullen anländer utanför Polisstationen i Flemingsberg och därefter avslutas inspelningen.

Datum och tid:
24-03-21
Klockan 21:23 till 23:33

Filmen granskad av Polisassistent Gabriel Kring

Polisen

PM

Kroppskamera u0068281 (granskning)

Signerad av

Signerad datum

Enhet	Diarienr
Region Stockholm, Grova brott 1 PO Sthlm Syd	5000-K344621-24

Uppgiftslämnare	Datum	Tid
Kring, Gabriel	2024-04-09	12:10

Beslag verkställt	Material för analys
Nej	Nej

Mottaget	Mottaget datum	Tid

Sätt på vilket uppgift lämnats

Upprättad av
Gabriel Kring

Uppgiften avser
Kroppskamera u0068281 (granskning)

Uppgift

Granskning av kroppskamera tillhörande:
u0068281

Patrull:
37-2220

Inspelat händelseförlopp:
Polismannens kroppskamera startar då patrullen är på väg fram. När polismannen anländer till Fittja centrum börjar han med att forcera bort allmänhet och spärra av brottsplatsen. Efter ett tag kommer ett vittne fram till polismannen och uppger att hon har sett en smal lång man med luva springandes i riktning mot Tallidskolan. Polismannen tar personuppgifter och kontaktuppgifter till vittnet. Därefter går polismannen tillbaka till brottsplatsen och försöker utreda händelseförloppet och söka efter hylsor utanför restaurangen. En stund senare avslutas inspelningen.

Datum och tid:
24-03-21
Klockan 21:19 till 21:49

Filmen granskad av Polisassistent Gabriel Kring

Polisen

PM

Kroppskamera u0085731 (granskning)

Signerad av

Signerad datum

Enhet	Diarienr
Region Stockholm, Grova brott 1 PO Sthlm Syd	5000-K344621-24

Uppgiftslämnare	Datum	Tid
Kring, Gabriel	2024-04-09	15:08

Beslag verkställt	Material för analys
Nej	Nej

Mottaget	Mottaget datum	Tid

Sätt på vilket uppgift lämnats

Upprättad av
Gabriel Kring

Uppgiften avser
Kroppskamera u0085731 (granskning)

Uppgift

Granskning av kroppskamera tillhörande:
u0085731

Patrull:
37-2220

Inspelat händelseförlopp:
Polisaspirantens kroppskamera startar då patrullen är på väg fram. När polisaspiranten anländer till Fittja centrum börjar hon med att forcera bort allmänhet och biträda kollegan med att spärra av brottsplatsen. Efter ett tag kommer ett vittne fram till polisaspirantens instruktör och uppger att hon har sett en smal lång man med luva springandes i riktning mot Tallidskolan. Polisaspirantens instruktör tar personuppgifter och kontaktuppgifter till vittnet. Därefter går polisaspiranten tillbaka till brottsplatsen och försöker utreda händelseförloppet och söka efter hylsor utanför restaurangen. En stund senare avslutas inspelningen.

Datum och tid:
24-03-21
Klockan 21:20 till 21:49

Filmen granskad av Polisassistent Gabriel Kring

Polisen

PM

Kroppskamera u0040085 (granskning)

Signerad av

Signerad datum

Enhet	Diarienr
Region Stockholm, Grova brott 1 PO Sthlm Syd	5000-K344621-24

Uppgiftslämnare	Datum	Tid
Kring, Gabriel	2024-04-10	10:54

Beslag verkställt	Material för analys
Nej	Nej

Mottaget	Mottaget datum	Tid

Sätt på vilket uppgift lämnats

Upprättad av
Gabriel Kring

Uppgiften avser
Kroppskamera u0040085 (granskning)

Uppgift

Granskning av kroppskamera tillhörande:
u0040085

Patrull:
37-1320

Inspelat händelseförlopp
Inspelningen börjar då polismannen befinner sig i Fittja Centrum. Han verkställer en hämtning till förhör på inblandad person. Polismannen sätter in personen i baksätet på radiobilen och börjar därefter åka i riktning mot Flemingsbergs Polisstation. I polisbilen sitter personen som är medtagen för förhör och pratat om händelsen med en utav polismännen. Efter en stund anländer patrullen till Polisstationen och polismannen som filmar går in till ett avrapporteringsutrymme på Polisstationen. Därefter avslutas inspelningen.

Datum och tid:
24-03-21
Klockan 22:32 till 22:51

Filmen granskad av Polisassistent Gabriel Kring

Polisen

PM

Kroppskamera u0083935 (granskning)

Signerad av

Signerad datum

Enhet	Diarienr
Region Stockholm, Grova brott 1 PO Sthlm Syd	5000-K344621-24

Uppgiftslämnare	Datum	Tid
Kring, Gabriel	2024-04-10	14:41

Beslag verkställt	Material för analys
Nej	Nej

Mottaget	Mottaget datum	Tid

Sätt på vilket uppgift lämnats

Upprättad av
Gabriel Kring

Uppgiften avser
Kroppskamera u0083935 (granskning)

Uppgift

Granskning av kroppskamera tillhörande:
u0083935

Patrull:
37-1320

Inspelat händelseförlopp
Inspelningen börjar då polisaspiranten befinner sig i Fittja Centrum. Hon verkställer en hämtning till förhör på inblandad person. Polisaspiranten sitter i radiobilen och en Polisman sätter in personen som ska medtas till förhör i baksätet på radiobilen, de börjar därefter åka i riktning mot Flemingsbergs Polisstation. I polisbilen sitter personen som är medtagen för förhör och pratat om händelsen med en utav polismännen. Patrullen anländer till Flemingsbergs Polisstation och Polisaspiranten och ytterligare en polisman sitter kvar i bilen med personen som är medtagen för förhör. De sitter i radiobilen och pratat om händelsen, några minuter senare avslutas inspelningen.

Datum och tid:
24-03-21
Klockan 22:32 till 22:52

Filmen granskad av Polisassistent Gabriel Kring

Foto på Roberto-Cristian Tatar tillsammans med okänd person. Bilden hämtad från mobiltelefon BG34372-1 tillhörande Roberto-Cristian Tatar.

Foto på jacka i beslag BG34579-5. Jackan återfanns i en IKEA-påse BG34579-1 på Slagsta gårdsväg tillsammans med diverse andra föremål.

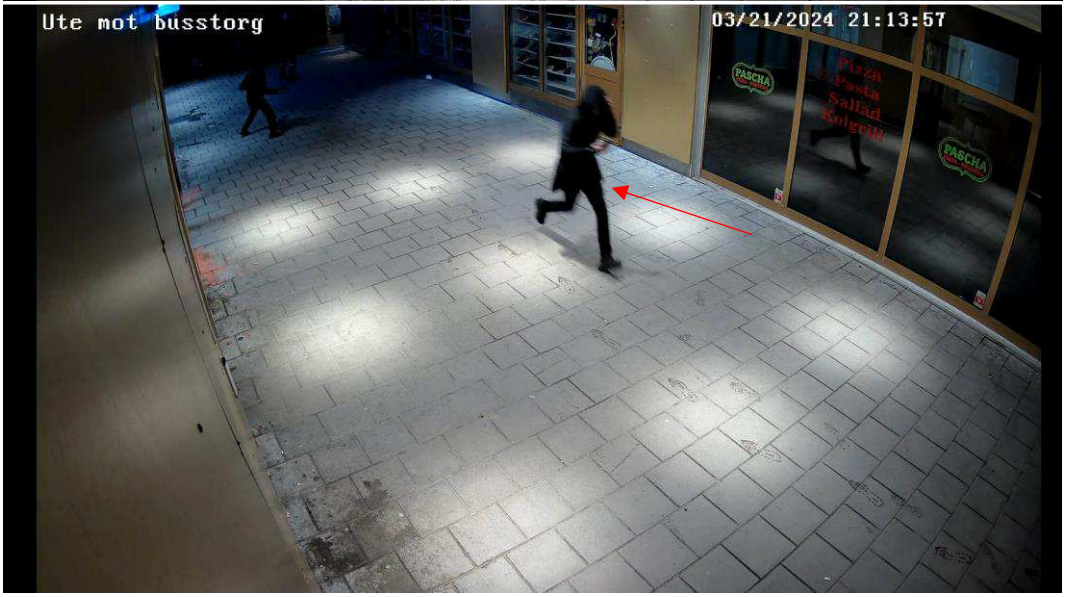

Foton från övervakningsfilm Fittja Torg 21 gångtunnel.

Foto från film i uploads i mobiltelefon BG18824-1 från ärende K191366-24. På bilden syns Yaser Al-Diri till vänster och okänd person till höger. Yaser Al-Diri bär jacka som liknar jacka i beslag, BG34579-2 som återfanns i IKEA-påse, BG34579-1 på Slagsta gårdsväg 8. Se nedan foto från beslag för jämförelse.

Foto på jacka i beslag BG34579-2 som återfanns i Ikea-påse BG34579-1, som återfanns på Slagsta gårdsväg 8.

Uploads (2)

#	File name	Title	URL	All timestamps	File type	Owner	Participants:	Privacy	Additional info	Source	Deleted
1				**Date uploaded:** 2023-05-04 16:30:08(UTC+2) **Last Modified:** 2023-05-04 16:30:02(UTC+2)	image_jpeg	3bc80b51-51bb-4c14-8705-839b70000856 Yaser (owner)			SnapID Key: d3526c9a78a5dcf3a7364d8063d3e54a35b5fe34707757c6617a575211f424ab SnapID IV: 860df5ea161927d74c673b98b69811ac MediaID Key: d3526c9a78a5dcf3a7364d8063d3e54a35b5fe34707757c6617a575211f424ab MediaID IV: 860df5ea161927d74c673b98b69811ac Account: 3bc80b51-51bb-4c14-8705-839b70000856	**Source:** Snapchat **Source file:** EXTRACTION_FFS.zip/root/private/var/mobile/Containers/Data/Application/BB0A5499-6CBE-4176-A82E-A7036CC07AF1/Documents/com.snap.file_manager_3_SCContent_3bc80b51-51bb-4c14-8705-839b70000856/fa56727bdfa881052ed5b5cac60e3dd7/fa56727bdfa881052ed5b5cac60e3dd7.decrypted: 0x0 (Size: 240672 bytes) EXTRACTION_FFS.zip/root/private/var/mobile/Containers/Data/Application/BB0A5499-6CBE-4176-A82E-	

										A7036CC07AF1/Documents/gallery_data_object/1/38136670fde240837e70999b629df869e9ef96dce6f044e8e6aa42ac413ae250/scdb-27.sqlite3: 0x95B25 (Table: ZGALLERYENTRY, ZGALLERYSNAP; Size: 3362816 bytes) EXTRACTION_FFS.zip/root/private/var/mobile/Containers/Data/Application/BB0A5499-6CBE-4176-A82E-A7036CC07AF1/Documents/user_scoped/38136670fde240837e70999b629df869e9ef96dce6f044e8e6aa42ac413ae250/DocObjects/primary.docobjects: 0x129520 (Table: snapchatters__displaymetadata; Size: 1810432 bytes) **Source Extraction:** File System	
2				**Date uploaded :** 2023-05-04 16:30:30(UTC+2) **Last Modified:**	image_jpeg	3bc80b51-51bb-4c14-8705-839b70000856 Yaser (owner)			SnapID Key: 8146889224e9277b70c96853a26368fc7482b2c469e803f05016741e268fac0d	**Source:** Snapchat **Source file:** EXTRACTION_FF	

				2023-05-04 16:30:24(UTC+2)					SnapID IV: 422d20041cfbe713fae7fac444820759 MediaID Key: 8146889224e9277b70c96853a26368fc7482b2c469e803f05016741e268fac0d MediaID IV: 422d20041cfbe713fae7fac444820759 Account : 3bc80b51-51bb-4c14-8705-839b70000856	S.zip/root/private/var/mobile/Containers/Data/Application/BB0A5499-6CBE-4176-A82E-A7036CC07AF1/Documents/com.snap.file_manager_3_SCContent_3bc80b51-51bb-4c14-8705-839b70000856/2f8d90f880da52963a77024748c63871/2f8d90f880da52963a77024748c63871.decrypted : 0x0 (Size: 232912 bytes) EXTRACTION_FFS.zip/root/private/var/mobile/Containers/Data/Application/BB0A5499-6CBE-4176-A82E-A7036CC07AF1/Documents/gallery_data_object/1/38136670fde240837e70999b629df869e9ef96dce6f044e8e6aa42ac413ae250/scdb-27.sqlite3 : 0x93DAB (Table: ZGALLERYENTRY; Size: 3362816 bytes) EXTRACTION_FFS.zip/root/private/v	

										ar/mobile/Containers/Data/Application/BB0A5499-6CBE-4176-A82E-A7036CC07AF1/Documents/gallery_data_object/1/38136670fde240837e70999b629df869e9ef96dce6f044e8e6aa42ac413ae250/scdb-27.sqlite3-wal : 0x10C9AD (Table: ZGALLERYSNAP; Size: 1845792 bytes) EXTRACTION_FFS.zip/root/private/var/mobile/Containers/Data/Application/BB0A5499-6CBE-4176-A82E-A7036CC07AF1/Documents/user_scoped/38136670fde240837e70999b629df869e9ef96dce6f044e8e6aa42ac413ae250/DocObjects/primary.docobjects : 0x129520 (Table: snapchatters__displaymetadata; Size: 1810432 bytes) **Source Extraction:** File System	

Telefonanalys

Polisen

Diarienr	5000-K344621-24
Saknr	
Datum	2024-06-10
Version	01.00
Informationsklass	Ej klassad

Polisregion Stockholm, PO Stockholm Nord

Telefonanalys
K344621-24 - Mord

Innehåll

1 Bakgrund 4

2 Syfte och frågeställningar 4

3 Sammanfattande slutsatser 4

3.1 Kan de misstänkta knytas till ett eller flera telefonnummer? 4
3.2 Hur har de misstänktas rörelsemönster sett ut under brottsdagen 2024-03-21? 5
3.2.1 Roberto-Christian Tatar och Abdourahman Jagne 5
3.2.2 Yaser Al Diri 6
3.3 Kan de misstänkta knytas till brottsplatsen under brottstiden? 6
3.4 Har de misstänkta kommunicerat historiskt via telefontrafik med varandra? 6

4 Terminologi och konfidensord 7

4.1 Terminologi 7
4.2 Konfidensord 12

5 Analysmaterial och urval 13

5.1 Tele- och datatrafiklistor Tele2 13

6 Metod 15

6.1 Kartvisualiseringar 15

7 Roberto-Christian Tatar 16

7.1 Personalia 16
7.2 Brukaranalys 46720135523 16
7.2.1 Slutsats 19
7.2.2 Byte av telefon från Apple iPhone 11 till Google Pixel 6 19
7.3 Rörelseanalys 5523_Roberto 20
7.3.1 2024-01-24 till 2024-03-21 – Samtliga uppkopplingar 20
7.3.2 2024-03-21 – Samtliga uppkopplingar 21
7.3.2.1 2024-03-21 kl. 16:39-21:45 - Uppkopplingar i Fittja och Hallunda ..22
7.3.2.2 2024-03-21 kl. 21:10-21:40 - Uppkopplingar i Fittja 25
7.3.3 Slutsats 25

8 Abdourahman Jagne 26

8.1 Personalia 26
8.2 Brukaranalys 46737843138 26
8.2.1 Slutsats 29
8.3 Rörelseanalys 3138_Abdourahman 31
8.3.1 2024-02-07 till 2024-03-21 – Samtliga uppkopplingar 31
8.3.2 2024-03-21 - Uppkopplingar i Kista 32
8.3.3 Slutsats 34

9 Yaser Al Diri 35

9.1 Personalia 35
9.2 Brukaranalys 46739561112 35
9.2.1 Slutsats 38
9.3 Brukaranalys IMEI 35121222439612 39

9.3.1 Slutsats 39
9.4 Rörelseanalys 1112_Yaser.....41
9.5 Rörelseanalys 9612_IMEI_Yaser.....42

10 Rörelseanalys samtliga misstänkta under 2024-03-21 43
10.1 Gemensamma uppkopplingar för 5523_Roberto och 3138_Abdourahman 2024-03-21.....44
10.1.1 Slutsats 45

11 Kontakt mellan de misstänkta.....46

1 Bakgrund

Roberto-Christian Tatar, Abdourahman Jagne och Yaser Al Diri är misstänkta för mord genom att tillsammans och i samförstånd dödat målsägande Emre Saygin genom att skjuta honom. Detta har skett 2024-03-21 ca kl. 21:13 på Krögarvägen 2 i Fittja.[1]

2024-03-21 kl. 21:48 vid Örtagårdsvägen 129 i Norsborg påträffas Roberto-Christian Tatar, Abdourahman Jagne och Yaser Al Diri sittandes på en parkbänk.[2]

2 Syfte och frågeställningar

Syftet med denna analys är att utreda om Roberto-Christian Tatar, Abdourahman Jagne och Yaser Al Diri kan knytas till ett eller flera telefonnummer, hur deras rörelsemönster har sett ut under brottsdagen 2024-03-21 samt om de misstänkta kan knytas till brottsplatsen genom sina telefoners mastuppkopplingar. Syftet är även att visa om de misstänkta har kommunicerat historiskt via telefontrafik med varandra.

Syftet utreds genom följande frågeställningar:

- *Kan de misstänkta knytas till ett eller flera telefonnummer?*
- *Hur har de misstänktas rörelsemönster sett ut under brottsdagen 2024-03-21?*
- *Kan de misstänkta knytas till brottsplatsen under brottstiden?*
- *Har de misstänkta kommunicerat historiskt via telefontrafik med varandra?*

3 Sammanfattande slutsatser

3.1 Kan de misstänkta knytas till ett eller flera telefonnummer?

- *Det talar starkt för* att Roberto-Christian Tatar har brukat telefonnumret 46720135523 fram till 2024-03-21. Detta då:
  - Telefonnumret är registrerat på Roberto-Christian Tatars pappa hos operatören Tele2. Robertos pappa har uppgett att telefonnumret är Robertos.
  - Telefonnumret har använts i den Apple iPhone som beslagtogs från Roberto-Christian Tatar när han greps 2024-03-21.

[1] Durtvå.

[2] PM, Påträffande av Yaser på parkbänken, 2024-03-22.

Telefonnumret har även använts i en Google Pixel och när Roberto greps beslagtogs en Google Pixel från Roberto.
  - Den vanligaste motparten är Robertos pappa.

- *Det talar starkt för* att Abdourahman Jagne har brukat telefonnumret 46737843138 fram till 2024-03-21. Detta då:
  - Enligt svar från operatör Tele2 är telefonnumret registrerat på Abdourahmans syster. Abdourahmans mamma har i förhör uppgett att telefonnumret är Abdourahmans.
  - Telefonnumret är registrerat på Abdourahman i polisens utredningssystem Durtvå.
  - Den femte vanligaste motparten är Abdourahmans mamma. Den åttonde och tionde vanligaste motparten är Abdourahmans systrar.

- *Det talar starkt för* att Yaser Al Diri har brukat telefonnumret 46739561112 fram till 2024-02-16. Detta då:
  - Enligt svar från operatör Tele2 är telefonnummer registrerat på Yasers pappa. Yasers pappa har uppgett att telefonnumret är Yasers.
  - Telefonnumret är registrerat på Yaser i polisens utredningssystem Durtvå sedan 2024-02-11.
  - Den vanligaste motparten är Yasers syster. Den andra vanligaste motparten är Yasers pappa.

- *Det talar för* att Yaser Al Diri har brukat telefon med IMEI 35121222439612 fram till 2024-03-21. Detta då:
  - En telefon med IMEI 35121222439612 har köpts in till Yaser av HVB-hemmet där han var placerad.
  - I mobilextraktionen av telefonen finns användarnamn och e-postadresser med kopplingar till Yaser.

3.2 Hur har de misstänktas rörelsemönster sett ut under brottsdagen 2024-03-21?

3.2.1 Roberto-Christian Tatar och Abdourahman Jagne

Roberto-Christian Tatar har befunnit sig i Kista för att därefter röra sig till Barkarby, Järfälla och Sollentuna. Från Sollentuna rör sig Roberto-Christian Tatar söderut till Bagarmossen och sedan till Fittja.

Abdourahman Jagne har befunnit sig i Kista fram till kl. 13:37. Därefter saknas uppkopplingar med lokaliseringsuppgifter för telefonnummer 46737843138.

Det talar starkt för att Roberto-Christian Tatar och Abdourahman Jagne har varit i Kista samtidigt 2024-03-21 mellan ca kl. 08:25-13:37. Detta då telefonnummer 46720135523 och telefonnummer 46737843138 har kopplat upp i Kista under den tiden.

Det talar starkt för att Roberto-Christian Tatar har befunnit sig i Fittja 2024-03-21 mellan ca kl. 16:39-21:21. Detta då telefonnummer 46720135523 har kopplat upp i Fittja under den tiden.

3.2.2 Yaser Al Diri

Det finns inga uppkopplingar med lokaliseringsuppgifter 2024-03-21 för telefonnummer 46739561112 eller för telefon med IMEI 35121222439612.

3.3 Kan de misstänkta knytas till brottsplatsen under brottstiden?

Det talar starkt för att Roberto-Christian Tatar har befunnit sig i Fittja 2024-03-21 mellan ca kl. 16:49-21:21. Detta då telefonnummer 46720135523 har kopplat upp mot basstationer i Fittja.

3.4 Har de misstänkta kommunicerat historiskt via telefontrafik med varandra?

Det finns, utifrån inhämtat material, ingen kontakt mellan Yaser Al Diri och Roberto-Christian Tatar eller Abourahman Jagne.

Roberto-Christian Tatar och Abourahman Jagne har, utifrån inhämtat material, endast haft kontakt under perioden 2024-03-18 till 2024-03-21.

4 Terminologi och konfidensord

4.1 Terminologi

Nedan beskrivs vanliga ord och begrepp som förekommer i arbetet med historiska trafikdatalistor och områdesförfrågningar.

Abonnemangsuppgift

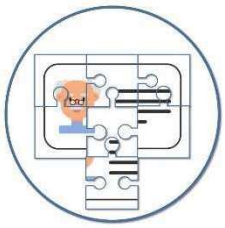

Syftet med en abonnemangsuppgift är att få reda på uppgifter som identifierar en abonnent, exempelvis ett namn, en adress, ett telefonnummer, ett organisationsnummer eller en IP-adress.

Basstation

En basstation förmedlar radiovågor mellan olika mobiltelefoner för att de ska kunna användas för att ringa och ta emot samtal, för att skicka och ta emot sms eller för att surfa på internet. Basstationer kan se ut på flera olika sätt men består i huvudsak av en mast eller en ställning, antenner som tillhör en eller flera olika teleoperatörer och annan utrustning som sändar- och mottagarenheter och strömförsörjning. Basstationerna är förbundna med varandra genom fiberoptiska kablar i ett globalt nätverk. För att signalerna ska få så god räckvidd som möjligt är antennerna och tillhörande utrustning ofta placerade högt upp på exempelvis master, ställningar eller fastigheter.

Celler

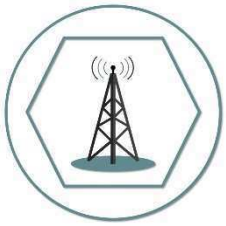

Varje antenn på en basstation betjänar ett visst geografiskt område och detta område kallas för en cell. Teoretiskt sett delas ett geografiskt område in i hexagonala eller sexkantiga celler där varje antenn på en basstation ansvarar för signalerna i just den cellen. Eftersom flera antenner vanligtvis är monterade på en basstation och även på olika höjder på exempelvis masten kan samma basstation betjäna flera celler. Det finns i huvudsak två typer av antenner: rundstrålande antenner och riktade antenner. *Rundstrålande antenner*, som också kallas för omniantenner, strålar i 360 grader. De är dock inte särskilt vanliga längre. Mer vanliga är *riktade antenner* som fokuserar på smalare områden men som är mer robusta och når längre än de rundstrålande antennerna. En rundstrålande antenn är placerad på en basstation i centrum av cellen och ansvarar för en hel cell i 360 grader. Om en basstation däremot exempelvis har tre riktade antenner som pekar i olika riktningar kommer varje antenn teoretiskt sätt täcka 120 grader. Den basstationen är då placerad där tre hexagonala celler möts och täcker då in tre celler i olika riktningar samtidigt (se exempel nedan).

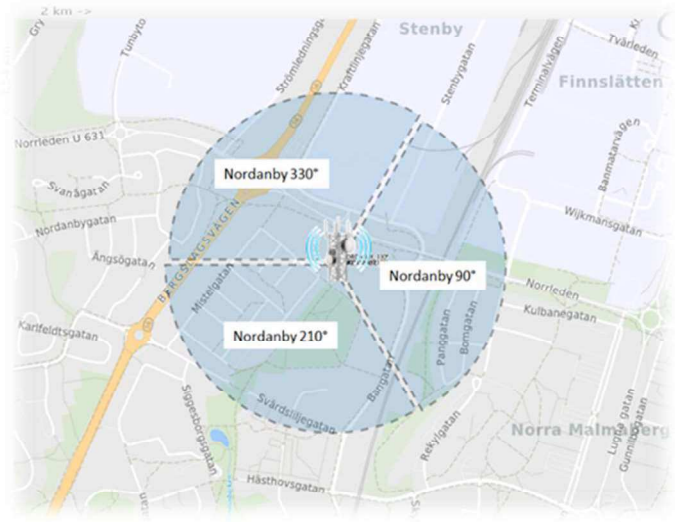

I praktiken varierar dock en cells täckningsområde beroende på faktorer som omgivningens topologi och andra celler i närområdet.

Datatrafik

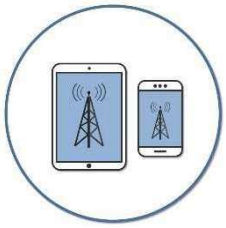

Datatrafik som även kallas för mobildata eller surf, används när en mobiltelefon, surfplatta eller dator är uppkopplad mot internet utan att vara uppkopplad mot ett WiFi. Är en mobiltelefon inte uppkopplad mot ett WiFI men använder internet görs detta via operatörernas nätverk av basstationer. Datatrafiken kan genereras av aktiva handlingar som surf i sociala medier eller streaming av filmer, men även av telefonens egen bakgrundsaktivitet som uppdateringar av applikationer eller inhämtning av mail. Ett mobilabonnemang innehåller oftast en viss mängd surf per månad som kan användas för datatrafik. I många fall är det datatrafiken mobiltelefonoperatörerna tar betalt för eftersom det i många abonnemang ingår fria samtal och sms.

ICCID-nummer

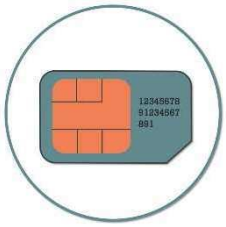

Ett ICCID-nummer (Integrated Circuit Card Identifier) är ett fysiskt SIM-korts egna unika nummer. Det numret är både lagrat och utskrivet på kortet.

IMEI-nummer

Ett IMEI-nummer (International Mobile Equipment Identity) är en 15siffrig kod som identifierar enheter som använder SIM-kort exempelvis mobiltelefoner, surfplattor och smarta klockor. IMEI-numret tillhör själva enheten och inte abonnemanget och fungerar som nummerplåtar för bilar. De första åtta siffrorna i ett IMEI-nummer kallas för TAC-nummer vilket står för Type Approval Code och identifierar enhetens tillverkare och modell – exempelvis tillverkare Apple och modell Iphone 11. Nästa sex siffror identifierar den enskilda enheten och den sista siffran är en kontrollsiffra.

IMSI-nummer

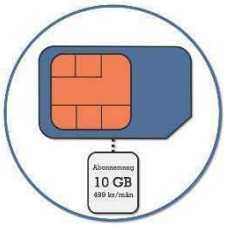

Ett IMSI-nummer (International Subscriber Identity Module) är ett nummer som identifierar ett mobilabonnemang. Numret finns lagrat på SIM-kortet men är inte knutet till den enhet den sitter i (exempelvis en mobiltelefon, surfplatta eller smart klocka med SIM-kort). Om man flyttar sitt SIM-kort till en annan enhet följer IMSI-numret således med vilket gör att man kan byta mobiltelefon utan att behöva byta telefonnummer eller abonnemang.

IP-adress

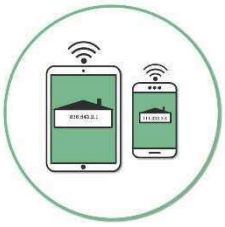

En IP-adress (Internet Protocol adress) är ett nummer som identifierar en enskild enhet som kan koppla upp mot ett nätverk. En IP-adress används som postadress på internet och om en dator är ansluten till internet kommer den alltså att ha en IP-adress. Syftet med IP-adresser är att information som skickas på internet ska komma fram till rätt mottagare.

Kontantkort

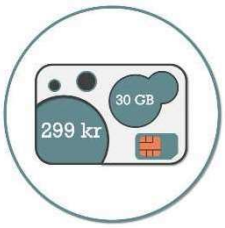

Att ha ett kontantkort innebär att kostnaden för mobilsamtal, SMS, MMS och datatrafik betalas i förskott genom att man laddar kontantkortet med pengar - ett så kallat saldo. Så länge det finns pengar på kortets saldo kan en enhet som använder SIM-kort (exempelvis en mobiltelefon surfplatta eller smart klocka) användas. När pengarna tar slut behöver saldot fyllas på med mer pengar för att enheten ska kunna användas för utgående trafik (man kan dock fortfarande ta emot exempelvis samtal och SMS). Ett kontantkort behöver aldrig sägas upp men de flesta operatörer har 12 månaders giltighetstid på sina kort, vilket innebär att saldot behöver laddas med pengar minst en gång om året för att de fortsatt ska gälla. Ett kontantkort kan även ha en viss giltighetstid i form av att man har ett visst antal dagar på sig att förbruka saldot som laddats på kortet (vanligtvis 30 eller 31 dagar).

Location update

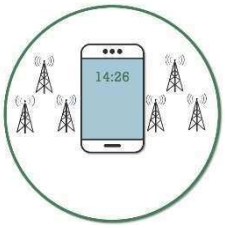

Location update innebär att en enhet (exempelvis en mobiltelefon, surfplatta eller smart klocka med SIM-kort) rapporterar sin närvaro och lokalisering till telenätet utan att en faktisk kommunikation behöver ske. Tre vanliga situationer då en location update inträffar är efter att en viss tidsperiod gått, när en mobiltelefon slås på efter att ha varit avstängd, eller när en mobiltelefon korsat ett fördefinierat antal basstationer.

MAC-adress

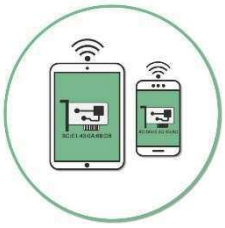

Alla utrustningar som kan kopplas upp mot ett WiFi eller ett hemmanätverk så som exempelvis datorer, surfplattor, mobiltelefoner och routrar, har förutom en IP-adress även en så kallad MAC-adress (Media Access Control-adress). De största skillnaderna mellan en IP-adress och en MAC-adress är att MAC-adressen används för att unikt identifiera enheten fysiskt på ett nätverk medan IP-adressen används för att unikt identifiera enhetens nätverksanslutning. MAC-adressen är också en unik adress som erhölls av och skrevs in på själva nätverkskortet av tillverkaren av kortet, medan IP-adressen erhålls av internetleverantören.

Mobilabonnemang

Ett mobilabonnemang innebär att man varje månad betalar en bestämd summa till sin valda teleoperatör och att man på så sätt alltid kan vara säker på att en enhet som använder SIM-kort (exempelvis en mobiltelefon, surfplatta eller smarta klocka) går att använda, även utomlands. I ett abonnemang ingår oftast en bestämd mängd samtal, SMS, MMS och datatrafik som man betalar för oavsett om man använder mobiltelefonen eller inte.

Mobilnät

Ett mobilnät är ett nätverk av basstationers täckningsområden som gör det möjligt för enheter som använder SIM-kort (exempelvis mobiltelefoner, surfplattor och smarta klockor) att kommunicera med varandra nästan oavsett vart de befinner sig på jordklotet. I ett mobilnät är den sista länken alltid trådlös, det vill säga den mellan basstationen och mobiltelefonen. Basstationerna är dock förbundna med varandra med fiberoptiska kablar som går under hav och mark tvärs över hela jordklotet och skapar på så sätt ett världstäckande mobilnät. Många teleoperatörer har egna mobilnät - i Sverige har exempelvis, Telia, Telenor, Tele2 och Tre egna nät. Övriga verksamma operatörer köper sedan in kapacitet från de befintliga operatörernas nät. Dessa kallas då för virtuella operatörer.

Mobiloperatör

En mobiloperatör (även kallad teleoperatör) är en aktör som erbjuder tjänster inom kommunikation med tele- och datatrafik både genom fasta nät som fast telefoni och internet via sladdar, och genom trådlös kommunikation som mobiltelefoni, mobil datatrafik och WiFi-tjänster.

NAT

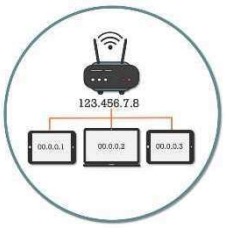

NAT (Network Address Translation) är en teknik som gör att många datorer och enheter kan kopplas till en internetanslutning med en eller några gemensamma IP-adresser. På så sätt kan exempelvis ett företag ha en IP-adress som används av många datorer och anställda. Syftet med NAT är att hushålla med antal publika IP-adresser som är begränsade. NAT är en funktion som byggs in i den brandvägg eller router som ansluter det lokala nätverket till internet. Routern får då en publik officiell IP-adress medan anslutna enheter får privata interna IP-adresser.

Roaming

Roaming inom mobiltelefoni innebär att en enhet som använder SIM-kort (exempelvis en mobiltelefon, surfplatta eller smart klocka) kopplas från en teleoperatörs nät till en annans. I dagligt tal menas vanligen internationell roaming när man talar om roaming. Det innebär då att en mobiltelefon då den lämnar sitt hemland och sin teleoperatörs nät kopplar över till en annan teleoperatörs nät i det andra landet. Man brukar skilja på *inbound*- och *outbound* roaming. Inbound roaming är när ett utländskt nummer kopplar upp i det svenska telenätet, och outbound roaming är när ett svenskt nummer kopplar upp i annat lands telenät. Inom EU och EES roamar en abonnent för samma kostnad som i Sverige, medan det i andra länder kan bli väldigt dyrt att använda roaming.

SIM-kort & eSIM-kort

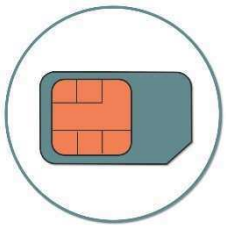

Ett SIM-kort (Subscriber Identity Module) är ett elektroniskt minneskort som måste finnas i en enhet (exempelvis en mobiltelefon, surfplatta eller smart klocka) för att det ska vara möjligt att ringa och surfa via teleoperatörernas nätverk. Det går dock att ringa 112 utan ett SIM-kort. Själva kortet innehåller information om abonnentens telefonnummer och information som nätet behöver, men det brukar också användas för att lagra användarens telefonlista och annan personlig information. Det finns även så kallade eSIM-kort (embedded SIM-card) som är digitala SIM-kort och som gör det möjligt att aktivera mobilabonnemang från en operatör utan att behöva använda ett fysiskt SIM-kort. eSIM är således inte operatörsbundna.

Voucher

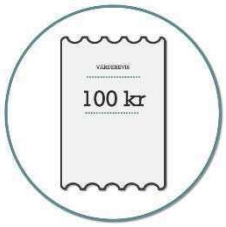

En voucher inom mobiltelefoni är ett värdebevis eller en laddningscheck som gör att ett kontantkort kan fyllas på med pengar. Vouchers går att köpa digitalt och hos ombud i exempelvis mataffärer och bensinstationer och köps oftast i olika färdigbestämda valörer.

WiFi

WiFi är en teknik för att surfa trådlöst på internet. För att ett trådlöst nätverk, eller ett WiFi, ska kunna skapas behövs en router som skickar ut signaler från internetleverantören till andra enheter så som datorer, TV-apparater, surfplattor och mobiltelefoner. På så sätt skapas ett lokalt nätverk där flera enheter samtidigt kan använda samma internetabonnemang. Routern fungerar också som en brandvägg som förbättrar säkerheten på internetanslutningen. Många tror att WiFi är en förkortning av Wireless Fidelity eller en ordlek på benämningen hi-fi men enligt grundarna av tekniken betyder ordet WiFi ingenting.

4.2 Konfidensord

I rapporten används konfidensord för att gradera tillförlitligheten i de slutsatser som presenteras. I tabellen nedan visas de olika konfidensord som kan förekomma och innebörden av respektive ord.

Tabell: Konfidensord som används i rapporten.

Bedömningsbegrepp	Innebörd
Talar starkt för att	Avsevärt fler och/eller tyngre faktorer talar till stöd för bedömningen än emot.
Talar för att	Fler faktorer och/eller tyngre talar till stöd för bedömningen än emot.
Talar i viss mån för att	Endast få och/eller svaga faktorer talar till stöd för bedömningen än emot.
Talar emot	Fler faktorer talar emot bedömningen än för.

5 Analysmaterial och urval

Materialet som ligger till grund för denna analys är data från hemlig övervakning av elektronisk kommunikation (HÖK) i form av tele- och datatrafiklistor samt övrigt utredningsmaterial.

Tabellen visar inhämtat analysmaterial.

Telefonnummer/ IMEI	Namn	Typ	Modell	Operatör	Från	Till
35026390556848	Roberto-Cristian Tatar	Tele- och data-trafiklista (HÖK)	Apple iPhone 11	Tele2	2024-01-24	2024-03-21
46720135523	Roberto-Cristian Tatar	Tele- och data-trafiklista (HÖK)		Tele2	2024-01-24	2024-03-21
46737843138	Abdourahman Jagne	Tele- och data-trafiklista HÖK		Tele2	2024-01-22	2024-03-21
46739561112	Yaser Al Diri	Tele- och data-trafiklista (HÖK)		Tele2	2024-01-24	2024-03-21
35121222439612	Yaser Al Diri	Teletrafiklista (HÖK)	Samsung Galaxy A05s	Tele2	2024-03-08	2024-03-21

I materialet kan det förekomma dubbletter av poster, exempelvis kan det bli två poster för ett SMS om texten är lång eller för ett samtal om det skett tekno-logibyte under samtalet. För att närmare se antalet aktiviteter för ett telefonnummer hänvisas till operatören.

Denna rapport är inte en fullständig redogörelse för all kommunikation som har skett på respektive telefon eller telefonnummer, utan innefattar endast SMS, MMS och samtal utifrån HÖK.

Kommunikation som sker via datatrafik har ej analyserats. Kommunikation från appar i telefonen samt chattar ingår därmed inte i denna analys.

Uppkopplingar som saknar lokaliseringsuppgifter har inte tagits med i analysen.

I utdrag ur tele- och datatrafiklistorna betyder kolumner med A_Part den som initierar kontakten och kolumner med B_Part den som tar emot kontakten.

5.1 Tele- och datatrafiklistor Tele2

Samtliga lokaliseringsuppgifter i en datalista från Tele2 är korrekta i den mening att enheten vid något tillfälle kopplat upp mot alla de celler som återfinns i listan.

En datapost i en datalista från Tele2 är av operatören en sammansatt post av flera delposter, dvs. flertalet mindre poster per typ av debiterad och icke debiterad trafik. För varje delpost presenteras den senast kända lokaliseringsuppgiften.

Startcellen i en datapost motsvarar den första delpostens senast kända lokaliseringsuppgift vid delpostens starttid och stoppcellen för samma datapost motsvarar den sista delpostens senast kända lokaliseringsuppgift vid den delpostens starttid. Detta betyder att stoppcellen i en datapost inte är inhämtad vid stopptiden, utan vid den sista delpostens starttid och beroende på dess längd kommer lokaliseringsuppgiften för stopptiden inte att vara exakt.

Nedan gäller för exaktheten i den tidsangivelse som anges för lokaliseringsuppgifterna för startcellen i en datalista från Tele2.
- Lokaliseringsuppgifter som direkt efterföljer ett teknikbyte (exempelvis från 3G till 4G) har en exakt tidsangivelse.
- Lokaliseringsuppgifter som direkt efterföljer ett nodbyte har en exakt tidsangivelse.
- Lokaliseringsuppgifter för en datapost som direkt efterföljer ett cellbyte har i regel en exakt tidsangivelse. Lokaliseringsuppgiften kan dock i ovanliga och enskilda fall vara kvarhängande från föregående post.

Vidare, vad gäller övriga lokaliseringsuppgifter i en datalista från Tele2:
- Vid surf i 4G utan teknikbyten, nodbyten eller cellbyten har lokaliseringsuppgifterna i många fall en exakt tidsangivelse, men löper en risk att vara kvarhängande från föregående post.
- Vid surf i 2G eller 3G utan teknikbyten, nodbyten eller cellbyten finns en större risk att samma lokaliseringsuppgift är kvarhängande från föregående post.

Lokaliseringsuppgifterna riskerar aldrig att vara inhämtade från ett senare tillfälle än vad en datalista anger. En datalista kan aldrig visa en förflyttning innan den skett.[3]

Operatören Tele2 gör gällande att lokaliseringsuppgiften som levererats vid inkommande SMS i deras samtalslistor är aktuell för stopptiden. Stopptiden anger den tidpunkt då en kommunikation avslutats. Om ett SMS i en samtalslista presenteras som levererat till mottagaren innebär det att starttiden

[3] 240306 PM Historiska datalistor från Tele2_HS.

identifierar när kommunikationen påbörjade leveransen och stopptiden identifierar tidpunkten den slutligen mottogs.[4]

Operatören Tele2 gör gällande att dataposter i samband med IP-samtal (VoIP3) som skapas i deras IMS-nät4 kan leverera en felaktig lokaliseringsuppgift med anledning av att IMS-nätet inte garanterat hämtar den senast kända lokaliseringsuppgiften. En sådan lokaliseringsuppgift kan vara gällande för en föregående post som kan vara upp mot dagar gammal och ska därför bortses från. Om en datapost är skapad av IMS-nätet i samband med ett VoLTE-samtal och där lokaliseringsuppgiften kan vara felaktig kommer en IPv4-adress att saknas.[5]

6 Metod

Analysen har skett genom att inhämtade tele- och datatrafiklistor har bearbetats i avsikt att tydliggöra kommunikation och skeenden/förflyttningar.

6.1 Kartvisualiseringar

Analysen har berikats med bilder i form av kartbilder som illustrerar uppkopplingar via HÖK genom tele- och datatrafik.

Kartvisualiseringar på basstationsuppkopplingar i underlaget görs utifrån en viss riktning där en uppkoppling skett och inte efter längden på riktningen. En basstation kan täcka in områden på flera mil som mest och någon kilometer som minst. Detta beror på räckvidden hos basstationen och var den är placerad: på vilken position och i vilken typ av miljö.

Kartor med visualiserade basstationsuppkopplingar i denna analys utgör alltså representationer av generaliserade täckningsområden – det som kallas celler – och motsvarar därför inte faktiska upptagningsområden.

[4] Uppgift från Tele2.

[5] Uppgift från Tele2.

7 Roberto-Christian Tatar

7.1 Personalia

Foto 2023-07-12.[6]

Roberto-Christian Tatar (vidare Roberto), 20070702–2356, är misstänkt i ärendet för mord, försök till mord och grovt vapenbrott. Roberto är, sedan 2020-02-11, folkbokförd på adressen Köpenhamnsgatan 38 lgh 1104 164 42 Kista.[7]

7.2 Brukaranalys 46720135523

Telefonnummer 46720135523 har varit aktivt med lokaliseringsuppgifter under hela den inhämtade perioden 2024-01-24 till 2024-03-21. Telefonnummer 46720135523 har suttit i en Apple iPhone 11 med IMEI 35026390556848 under perioden 2024-01-24 till 2024-03-21 och i en Google Pixel 6 med IMEI 35743951394814 under endast en dag 2024-03-21.

- Då Roberto greps av polisen 2024-03-21 beslagtogs två telefoner från Roberto. Telefonerna var en Apple iPhone med IMEI 35026390556848 och en Google Pixel.[8]
- Vid mobilextraktion av telefonen Apple iPhone med IMEI 35026390556848 har det framkommit att extraktionsfilerna från

[6] PMF 2024-05-02.

[7] PIL 2024-05-02.

[8] Beslagsprotokoll 2024–5000-BG34372-1, Beslagsprotokoll 2024–5000-BG34372-2, Extraktionsprotokoll 2024–5000-BG34372-1, 2024-03-23.

telefonen innehåller telefonnummer, användarnamn och e-postadresser med kopplingar till Roberto. I telefonen finns även foton på Roberto.[9]

- Enligt svar från operatör Tele2 är numret 46720135523 registrerat på Cristian-Ovidiu Tatar.[10] Cristian-Ovidiu Tatar är Robertos pappa.[11]
- Telefonnumret 46720135523 är registrerat på Roberto i polisens utredningssystem Durtvå sedan 2023-10-30. Polisen har registrerat numret för att Robertos pappa har uppgett att telefonnumret är Robertos.[12]
- Tabellen nedan visar de tio vanligaste telefonkontakterna för 46720135523 under perioden 2024-01-24 till 2024-03-21.
    - Den vanligaste motparten är telefonnummer 467****1680 och det har kopplats till Robertos pappa Cristian-Ovidiu Tatar.[13]

Nr	Telefon-nummer	Namn	Antal kontakter	Antal kontakter (% av total-summa)
1	467****1680	Cristian-Ovidiu Tatar *(Robertos pappa)*	1 731	17,14%
2	467****4820	Loreyn Iliyanova Kulova	1 614	15,98%
3	467****6948	Okänd	1 278	12,65%
4	467****5671	Emirhan Erdem	748	7,4%
5	467****1974	Fayeq M F Albayyouk	391	3,87%
6	467****4833	Harun Is	228	2,26%
7	467****0640	Okänd	217	2,15%
8	467****3311	Shah Alam Tufail	214	2,12%
9	467****1446	Daniela Lyubomirova Yosifova	201	1,99%
10	467****0176	Saad Imran	200	1,98%

- Tabellen nedan visar de fem basstationer som 46720135523 mest frekvent har kopplat upp mot under perioden 2024-01-24 till 2024-03-21. Den mest frekventa basstationen är Ursvik N4M 330°. Basstationen är troligen inte den närmaste basstationen för adressen där Roberto är folkbokförd.

[9] Rapport mobilextraktion Tatar BG34372-1, 2024-04-02.

[10] LEK-svar från Tele2.

[11] PMF 2024-05-06.

[12] Durtvå 2024-05-06.

[13] Durtvå, inlagt 2024-03-22. Samma datum finns förhör med Cristian-Ovidiu Tatar i ärende K344621-24.

Tabell: Mest frekventa uppkopplingar för 46720135523 via samtal- och SMS-trafik.

Uppkopplingar via samtal- och SMS-trafik	
Uppkopplingar	**Antal**
Totalt	**10 106**
Ursvik N4M 330°	2 070
Köpenhamnsgatan N4M 80°	1 488
Sorögatan N4M 100°	1 255
KISTA CENTRUM 0°	1 073
SPÅNGA 90°	588

Tabell: Mest frekventa uppkopplingar för 46720135523 via datatrafik.

Uppkopplingar via datatrafik	
Uppkopplingar	**Antal**
Totalt	**9 496**
Ursvik N4M 330°	3 445
SPÅNGA 90°	1 473
Sorögatan N4M 100°	1 212
Köpenhamnsgatan N4M 80°	1 151
KISTA CENTRUM 0°	1 081

Kartbild 1 nedan visar basstationen Ursvik N4M 330°. Det rosa huset visar adressen där Roberto är folkbokförd. Basstationen är troligen inte den närmaste basstationen för adressen.

Kartbild 1.

7.2.1 Slutsats

Utifrån en sammanvägning av de faktiska omständigheterna identifierade i utredningsmaterialet talar det starkt för att Roberto är brukare av telefonnummer 46720135523. Vidare i analysen kommer därför numret benämnas **5523_Roberto** och följas av färgen blå.

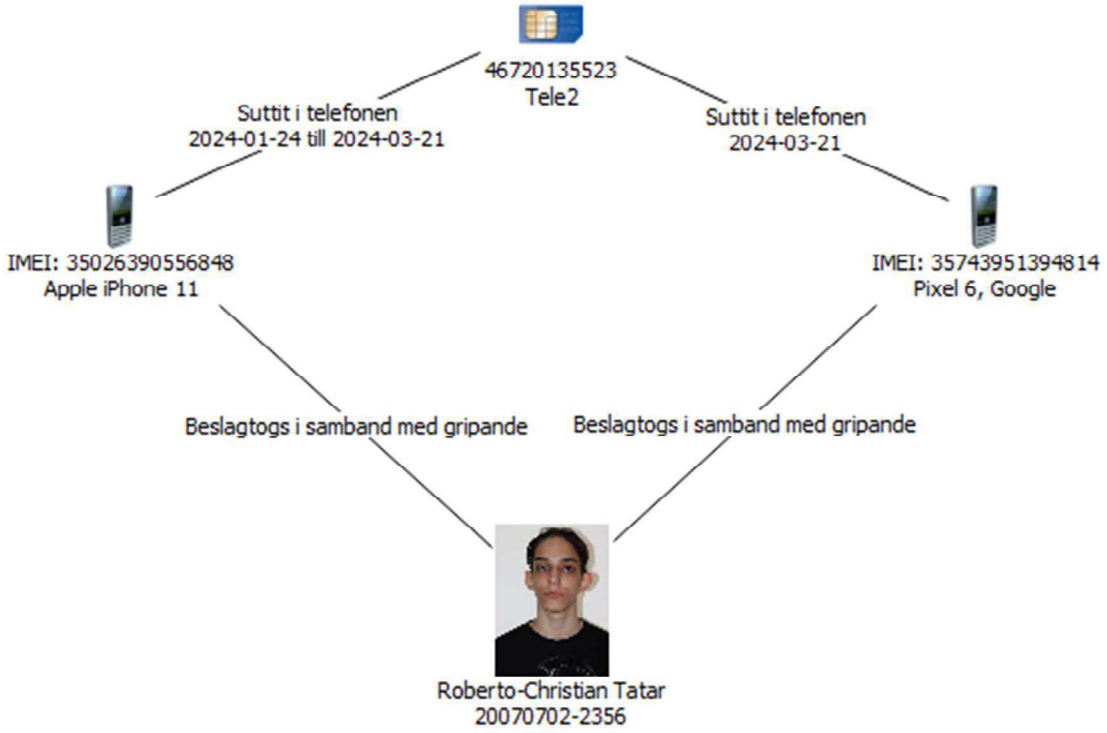

7.2.2 Byte av telefon från Apple iPhone 11 till Google Pixel 6

5523_Roberto sitter telefonen med IMEI 35026390556848 (Apple iPhone 11) fram till 2024-03-21. Sista uppkopplingen sker kl. 11:43:36. Efter det sitter 5523_Roberto i en telefon med IMEI 35743951394814 (Google Pixel 6). Första uppkopplingen sker kl. 11:54:53. Se nedan utdrag ur tele- och datatrafiklistan för 5523_Roberto som visar bytet av telefon från Apple iPhone 11 till Google Pixel 6.

Typ	A_Part_Nummer	A_Part_Namn	B_Part_Nummer	B_Part_Namn	Start_Datum	Start_Tid	Längd	Basstation	IMEI	Modell
Data	46720135523	Roberto Tatar			**2024-03-21**	**11:43:36**	**00:09:55**	**KISTA CENTRUM 0°**	35026390556848	Apple iPhone 11
Data	46720135523	Roberto Tatar			**2024-03-21**	**11:54:53**	**00:15:00**	**KISTA CENTRUM 0°**	35743951394814	Pixel 6, Google
SMS (Lev. rpt) UT	46720135523	Roberto Tatar	041	Aut.SIM-kortsaktivering till Tele2	**2024-03-21**	**11:55:23**		**KISTA CENTRUM 0°**	35743951394814	Pixel 6, Google
SMS UT	46720135523	Roberto Tatar	041	Aut.SIM-kortsaktivering till Tele2	**2024-03-21**	**11:55:23**		**KISTA CENTRUM 0°**	35743951394814	Pixel 6, Google

7.3 Rörelseanalys 5523_Roberto

Nedan kartbilder visar hur 5523_Roberto har rört sig under perioden 2024-01-24 till 2024-03-21 med fokus på brottsdagen 2024-03-21. Inom visualiseringen har telefonnumret tilldelats färgen blå.

7.3.1 2024-01-24 till 2024-03-21 – Samtliga uppkopplingar

Se kartbild 2 för samtliga uppkopplingar för 5523_Roberto under perioden 2024-01-24 till 2024-03-21. Det är flest uppkopplingar i Sundbyberg, Kista och Spånga. Under perioden 2024-01-24 till 2024-03-21 finns det endast uppkopplingar i Fittja 2024-03-21.

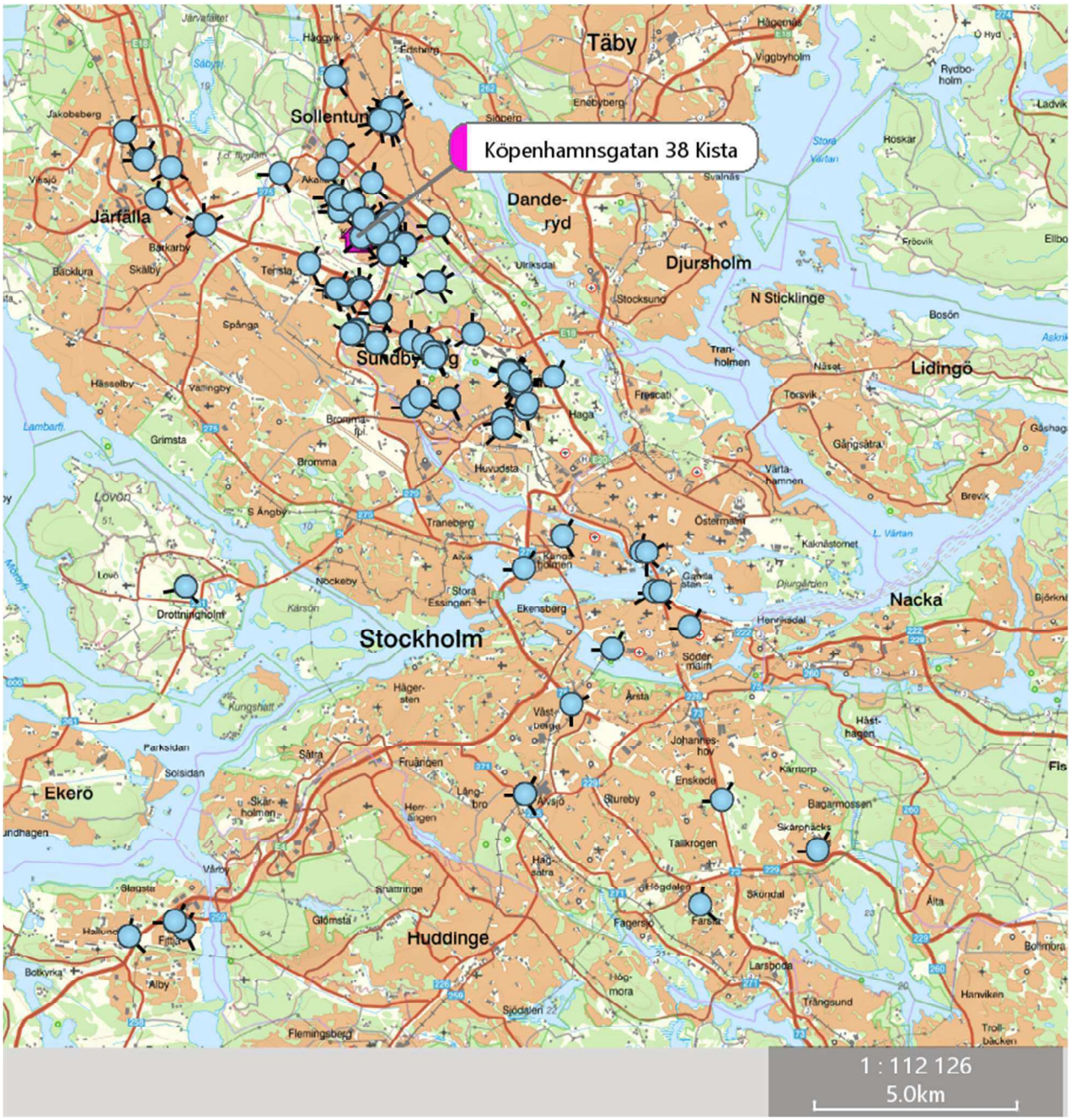

Kartbild 2.

7.3.2 2024-03-21 – Samtliga uppkopplingar

5523_Roberto befinner sig i Kista mellan kl. 00:05-13:54 för att därefter röra sig till Barkarby och Järfälla mellan kl. 14:09-14:25 och kopplar sedan upp i Sollentuna kl. 14:39-14:54. Från Sollentuna rör sig 5523_Roberto söderut via Essingeleden vid Fredhäll och Nynäsvägen vid Enskede till Bagarmossen och kopplar upp mot basstation i Bagarmossen mellan kl. 15:39-15:54.

5523_Roberto rör sig sedan till Fittja via Farsta kl. 16:09 och Årstaberg kl. 16:24. 5523_Roberto kopplar upp mot basstationer i Fittja mellan kl. 16:49-21:21.

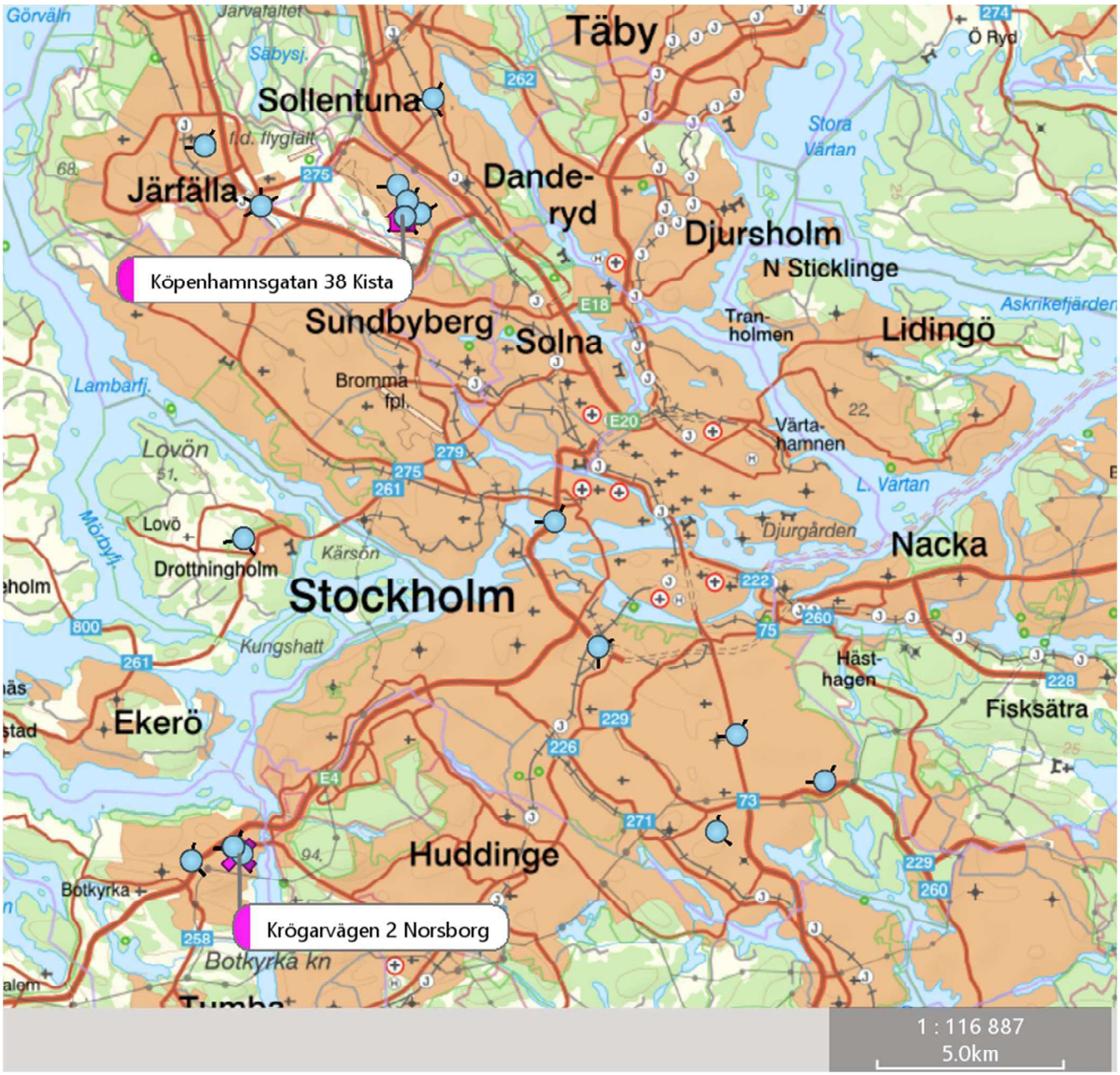

Kartbild 3.

7.3.2.1 2024-03-21 kl. 16:39-21:45 - Uppkopplingar i Fittja och Hallunda

Kartbild 4 visar uppkopplingar för 5523_Roberto 2024-03-21 mellan kl. 16:39-21:45.

5523_Roberto kopplar upp mot basstationer i Fittja och i Hallunda.

Brottsplatsen Krögarvägen 2 i Norsborg är markerad med ett rosa kryss på kartbilden.

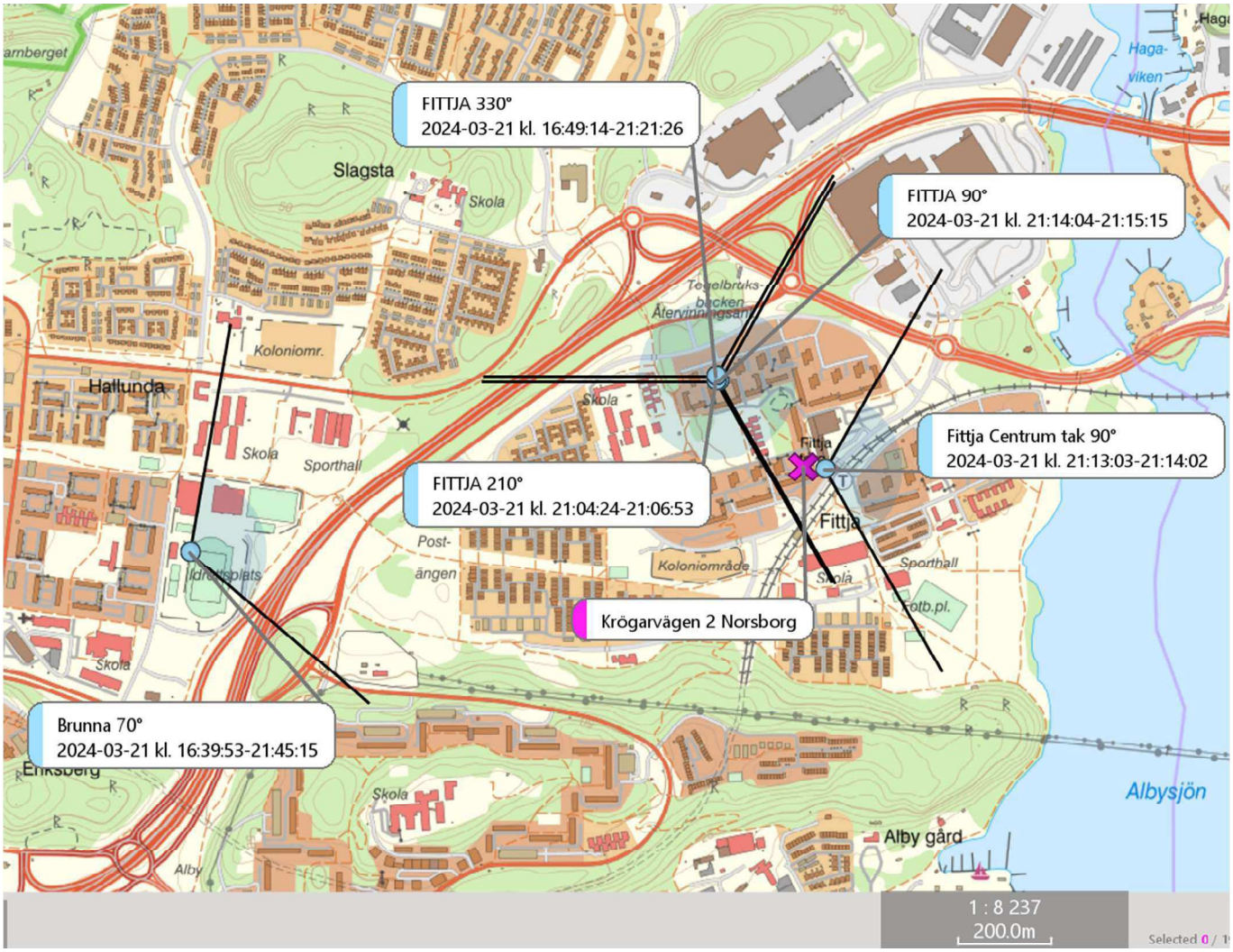

Kartbild 4.

Det finns 63 uppkopplingar i Fittja och Hallunda mellan kl. 16:39-21:45. Det finns även fem uppkopplingar mot basstationen LOVÖN STHLM 200° mellan kl. 19:25-20:51, se kartbild 5 nedan.

Kartbild 5.

Det förekommer avvikande lokaliseringsuppgifter i datalistor (och samtalslistor) för enheter som befunnit sig i närheten till vattensamlingar såsom exempelvis intill en sjö eller vid kusten. Avvikelsen består ofta i en enstaka cellposition som geografiskt tydligt avviker från övrig både föregående och efterföljande lokaliseringsuppgift. Avvikelsen beror på att signalerna kan färdas annorlunda över vatten än de gör över land vilket medger att en enhet kan koppla upp mot en cell den normalt inte skulle givet dess geografiska placering men oftast under en kort stund.

Om en sådan avvikelse identifieras i en datalista ska denna bortses från och en slutsats om var enheten sannolikt befann sig kan istället dras med grund i de föregående och efterföljande dataposternas lokaliseringsuppgifter.[14]

Se nedan utdrag ur tele- och datatrafiklistan för 5523_Roberto för 2024-03-21 mellan kl. 19:17-20:56.

Typ	A_Part_Nummer	A_Part_Namn	B_Part_Nummer	B_Part_Namn	Start_Datum	Start_Tid	Längd	Basstation
Data	46720135523	Roberto Tatar			2024-03-21	19:17:37	00:03:17	FITTJA 330°
SMS IN	467[redacted]3939	Furkan Taha Er	46720135523	Roberto Tatar	2024-03-21	19:25:56		LOVÖN STHLM 200°
Data	46720135523	Roberto Tatar			2024-03-21	19:31:45	00:08:20	LOVÖN STHLM 200°
Data	46720135523	Roberto Tatar			2024-03-21	19:47:41	00:00:14	FITTJA 330°
Data	46720135523	Roberto Tatar			2024-03-21	20:08:53	00:11:17	FITTJA 330°
SMS IN	467[redacted]1680	Cristian-Ovidiu Tatar	46720135523	Roberto Tatar	2024-03-21	20:23:03		FITTJA 330°
SMS IN	467[redacted]4277	Ej reg.	46720135523	Roberto Tatar	2024-03-21	20:28:32		FITTJA 330°
Data	46720135523	Roberto Tatar			2024-03-21	20:30:15	00:15:00	FITTJA 330°
Samtal IN	467[redacted]5671	Emirhan Erdem	46720135523	Roberto Tatar	2024-03-21	20:38:28	00:00:02	FITTJA 330°
SMS IN	467[redacted]5671	Emirhan Erdem	46720135523	Roberto Tatar	2024-03-21	20:38:30		Brunna 70°
Samtal IN	467[redacted]5671	Emirhan Erdem	46720135523	Roberto Tatar	2024-03-21	20:39:15	00:00:03	FITTJA 330°
SMS IN	467[redacted]5671	Emirhan Erdem	46720135523	Roberto Tatar	2024-03-21	20:39:18		Brunna 70°
Samtalsförsök IN	467[redacted]5671	Emirhan Erdem	46720135523	Roberto Tatar	2024-03-21	20:39:38		Brunna 70°
Data	46720135523	Roberto Tatar			2024-03-21	20:45:15	00:06:06	LOVÖN STHLM 200°
Data	46720135523	Roberto Tatar			2024-03-21	20:51:21	00:08:54	LOVÖN STHLM 200°
Samtal IN	467[redacted]1680	Cristian-Ovidiu Tatar	46720135523	Roberto Tatar	2024-03-21	20:51:49	00:00:02	Brunna 70°
SMS IN	467[redacted]1680	Cristian-Ovidiu Tatar	46720135523	Roberto Tatar	2024-03-21	20:51:51		LOVÖN STHLM 200°
Samtal IN	467[redacted]5671	Emirhan Erdem	46720135523	Roberto Tatar	2024-03-21	20:56:32	00:00:02	FITTJA 330°

Att ta sig med bil mellan Fittja och Lovön tar ungefär 36–40 min, med kollektivtrafik ungefär 1–1½ tim och med cykel ungefär 53 min.[15] Det är inte troligt att 5523_Roberto har tagit sig mellan Fittja och Lovön flera gånger mellan kl. 19:17-20:56. Det talar för att uppkopplingarna mot basstationen LOVÖN STHLM 200° är avvikande och ska bortses ifrån vid slutsats om var 5523_Roberto har befunnit sig.

[14] Information från Tele2.

[15] Google Maps, vägbeskrivning mellan koordinaterna 59.24960000 17.85640000 (basstation FITTJA 330°) och 59.32370000 17.86120000 (basstation LOVÖN STHLM 300°).

7.3.2.2 2024-03-21 kl. 21:10-21:40 - Uppkopplingar i Fittja

Kartbild 6 visar uppkopplingar för 5523_Roberto i Fittja mellan kl. 21:13-21:21.

Brottsplatsen Krögarvägen 2 i Norsborg är markerad med ett rosa kryss. Även adressen Örtagårdsvägen 129 i Norsborg, där Tatar påträffades kl. 21:48, är markerad med ett rosa kryss på kartbilden.

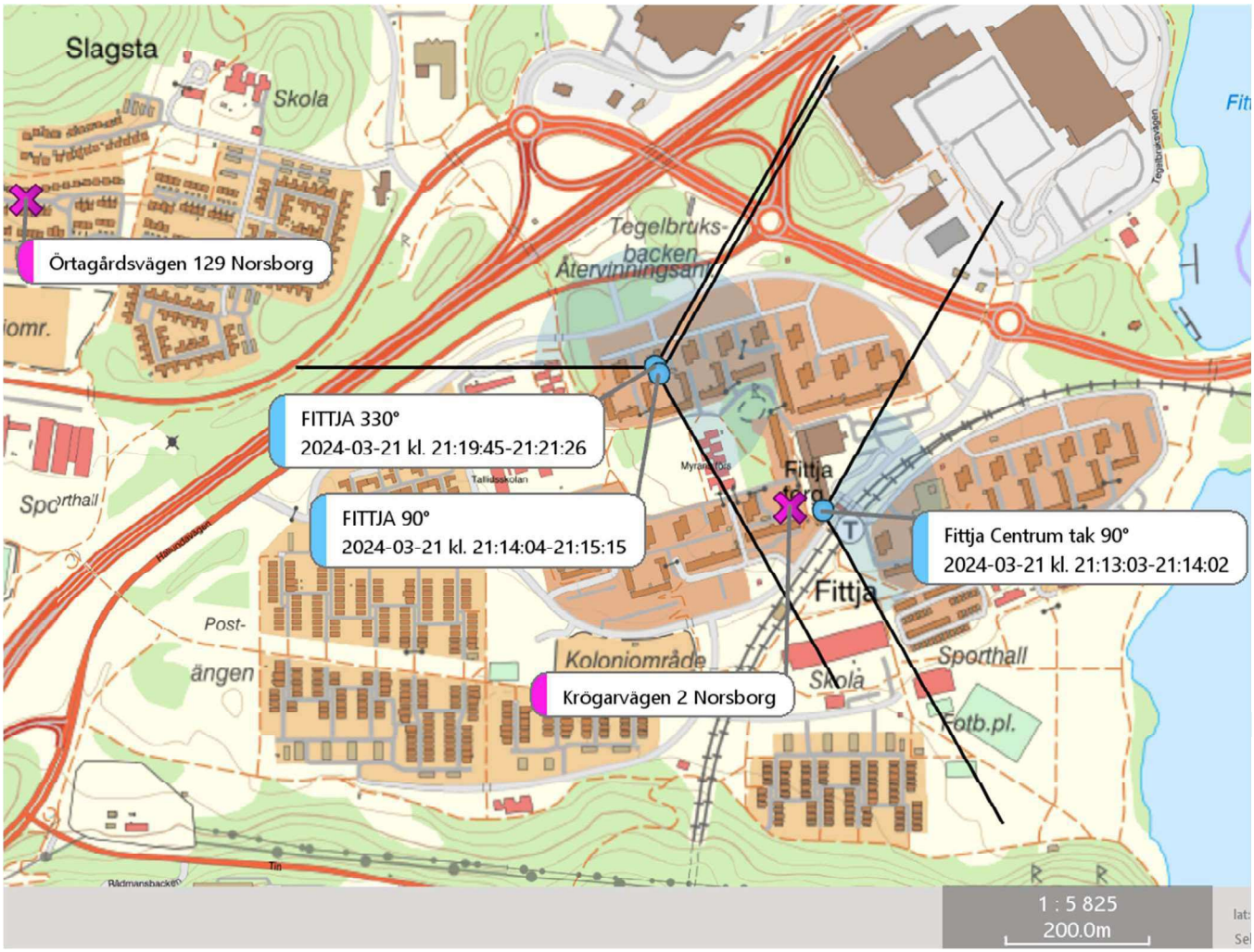

Kartbild 6.

7.3.3 Slutsats

Det talar starkt för att 5523_Roberto har befunnit sig i Fittja 2024-03-21 mellan ca kl. 16:49-21:21. Detta då 5523_Roberto har kopplat upp mot basstationer i Fittja under den tiden.

8 Abdourahman Jagne

8.1 Personalia

Foto 2023-11-05.[16]

Abdourahman Jagne (vidare Abdourahman), 20050105–3334, är misstänkt i ärendet för mord, försök till mord och grovt vapenbrott. Abdourahman är, sedan 2011-11-01, folkbokförd på adressen Prästgårdsvägen 14 C lgh 1104 19441 Upplands Väsby.[17]

8.2 Brukaranalys 46737843138

Telefonnummer 46737843138 har varit aktivt med lokaliseringsuppgifter under perioden 2024-02-13 till 2024-03-21. 2024-02-13 har ett SMS skickats från 46737843138 till 041 (Aut.SIM-kortsaktivering till Tele2), vilket talar för att SIM-kortet aktiverades det datumet. Telefonnummer 46737843138 har suttit i en Xiaomi Redmi 9AT med IMEI 86142205557292 under perioden 2024-02-07 och 2024-02-13 till 2024-03-21.

- Då Abdourahman greps av polisen 2024-03-21 beslagtogs en telefon från Abdourahman. Telefonen var en Redmi.[18]
- I mobilextraktionen av telefonen Redmi som beslagtogs från Abdourahman 2024-03-21 har det framkommit att extraktionsfilerna innehåller användarnamn och e-postadresser med kopplingar till Abdourahman Jagne. Under fliken Device users står Abdourahman som

[16] PMF 2024-05-13.

[17] PIL 2024-05-13.

[18] Beslagsprotokoll 2024-5000-BG34370-1.

användare av telefonen. E-postadressen på enheten är jagneabdou37@gmail.com. Den används som inloggningsadress på flera appar i telefonen.[19]

- Telefonnumret 46737843138 är registrerat på Abdourahman i polisens utredningssystem Durtvå sedan 2023-10-20. Abdourahmans mamma har i förhör 2024-03-22 uppgivit att telefonnumret är Abdourahmans.[20]
- Enligt svar från operatör Tele2 är numret 46737843138 registrerat på Ida Jagne. Telefonnumret har använts i telefon med IMEI 86142205557292.[21] Ida Jagne är Abdourahmans syster.[22]
- Tabellen nedan visar de tio vanligaste telefonkontakterna för 46737843138 under perioden 2024-02-13 till 2024-03-21.
    - Den femte vanligaste motparten är telefonnummer 467****8730 och det har kopplats till Abdourahmans mamma Ndey Ida Jagne.[23]
    - Den åttonde och tionde vanligaste motparten är telefonnummer 467****0589 och 467****8607. Dessa telefonnummer har kopplats till Abdourahmans systrar.[24]

Nr	Telefon-nummer	Namn	Antal kontakter	Antal kontakter (% av totalsumma)
1	467****2477	Amanda Louise Bor	640	51,82%
2	467****2162	Yegane Sahidi	124	10,04%
3	467****1550	Destiny Alegria Diaz Anglestedt	94	7,61%
4	467****2360	Tomi Johan Nikolai Sjöblom	86	6,96%
5	467****8730	Ndey Ida Jagne *(Abdourahmans mamma)*	46	3,72%
6	46720135523	Roberto Tatar	45	3,64%
7	467****0554	Sabah Alawad	34	2,75%
8	467****0589	Ida Susan Jagne *(Abdourahmans syster)*	30	2,43%
9	467****1821	Tedros Kbruysfah Gebremikael	24	1,94%
10	467****8607	Sainabou Susan Jagne *(Abdourahmans syster)*	14	1,13%

[19] Rapport mobilextraktion Jagne BG34370-1, 2024-03-28.

[20] Durtvå 2024-05-15.

[21] LEK-svar från Tele2.

[22] PMF 2024-05-15.

[23] Svar från Getswish 2024-04-09.

[24] Svar från Getswish 2024-04-09.

- Tabellen nedan visar de fem basstationer som 46737843138 mest frekvent har kopplat upp mot under perioden 2024-02-07 till 2024-03-21. Den mest frekventa basstationen är Trädgårdsvägen 210°.

Tabell: Mest frekventa uppkopplingar för 46737843138 via samtal- och SMS-trafik.

Uppkopplingar via samtal- och SMS-trafik	
Uppkopplingar	**Antal**
Totalt	1 237
Trädgårdsvägen 210°	220
Prästgårdsvägen 17A 330°	208
Prästgårdsvägen 17A 90°	173
Trädgårdsvägen 330°	110
UPPLANDS VÄSBY 230°	99

Tabell: Mest frekventa uppkopplingar för 46737843138 via datatrafik.

Uppkopplingar via datatrafik	
Uppkopplingar	**Antal**
Totalt	**2 815**
Trädgårdsvägen 210°	667
Prästgårdsvägen 17A 330°	597
UPPLANDS VÄSBY 230°	393
Prästgårdsvägen 17A 90°	228
Trädgårdsvägen 330°	171

Kartbild 7 nedan visar basstationen Trädgårdsvägen 210°. Det rosa huset visar adressen där Abdourahman är folkbokförd. Basstationen täcker troligen in området för adressen Prästgårdsvägen 14C i Upplands Väsby där Abdourahman är folkbokförd.

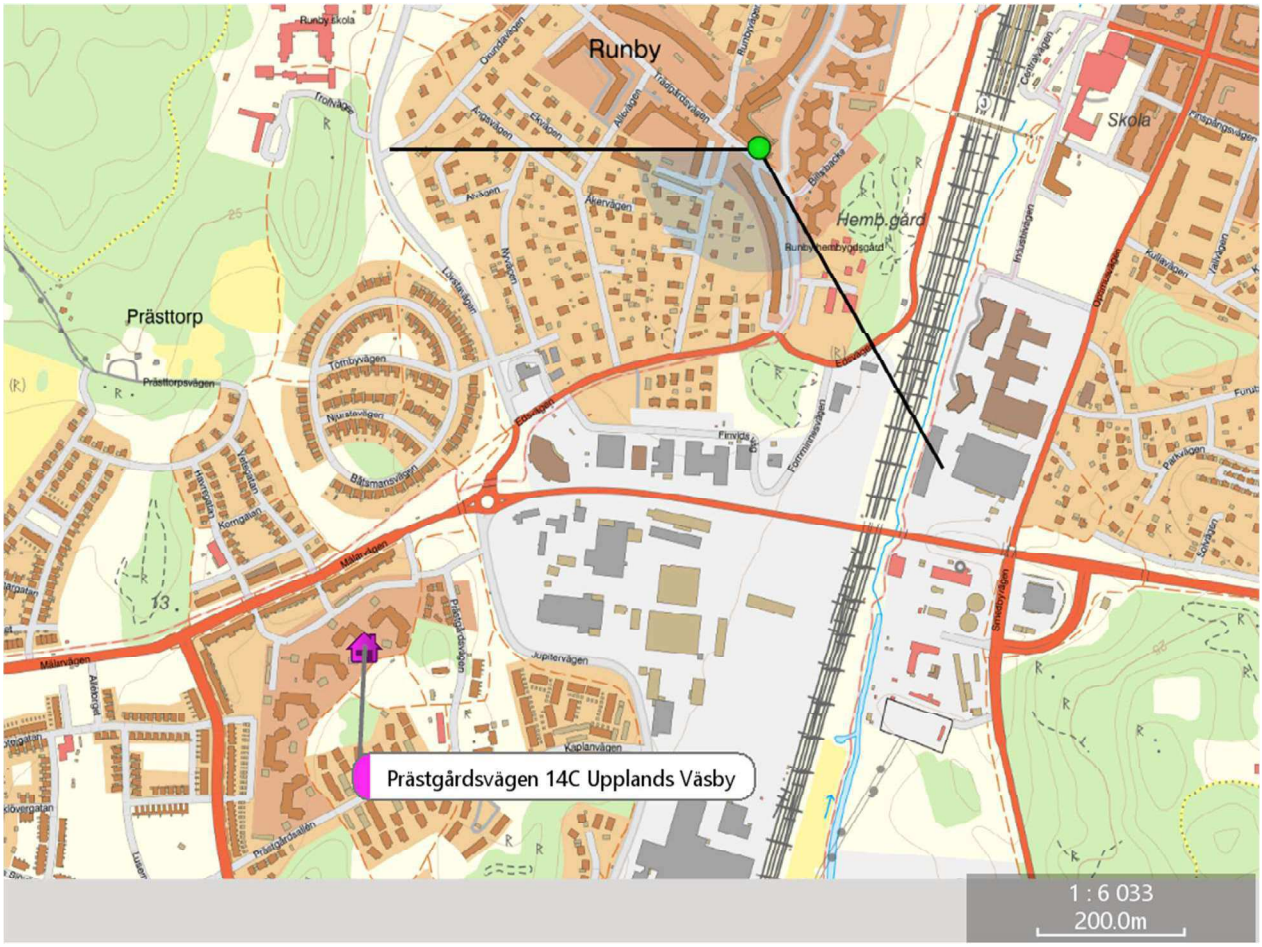

Kartbild 7.

8.2.1 Slutsats

Utifrån en sammanvägning av de faktiska omständigheterna identifierade i utredningsmaterialet talar det starkt för att Abdourahman är brukare av telefonnummer 46737843138. Vidare i analysen kommer därför numret benämnas **3138_Abdourahman** och följas av färgen grön.

46737843138
Tele2
Suttit i telefonen
2024-02-07 till 2024-03-21
IMEI: 86142205557292
Xiaomi Redmi 9AT
Abdourahman Jagne
20050105-3334

8.3 Rörelseanalys 3138_Abdourahman

Nedan kartbilder visar hur 3138_Abdourahman har rört sig under perioden 2024-02-07 till 2024-03-21 med fokus på brottsdagen 2024-03-21. Inom visualiseringen har telefonnumret tilldelats färgen grön.

8.3.1 2024-02-07 till 2024-03-21 – Samtliga uppkopplingar

Kartbild 8 visar samtliga uppkopplingar med lokaliseringsuppgifter för 3138_Abdourahman under perioden 2024-02-07 till 2024-03-21. Det är flest uppkopplingar i Upplands Väsby där Abdourahman är folkbokförd.

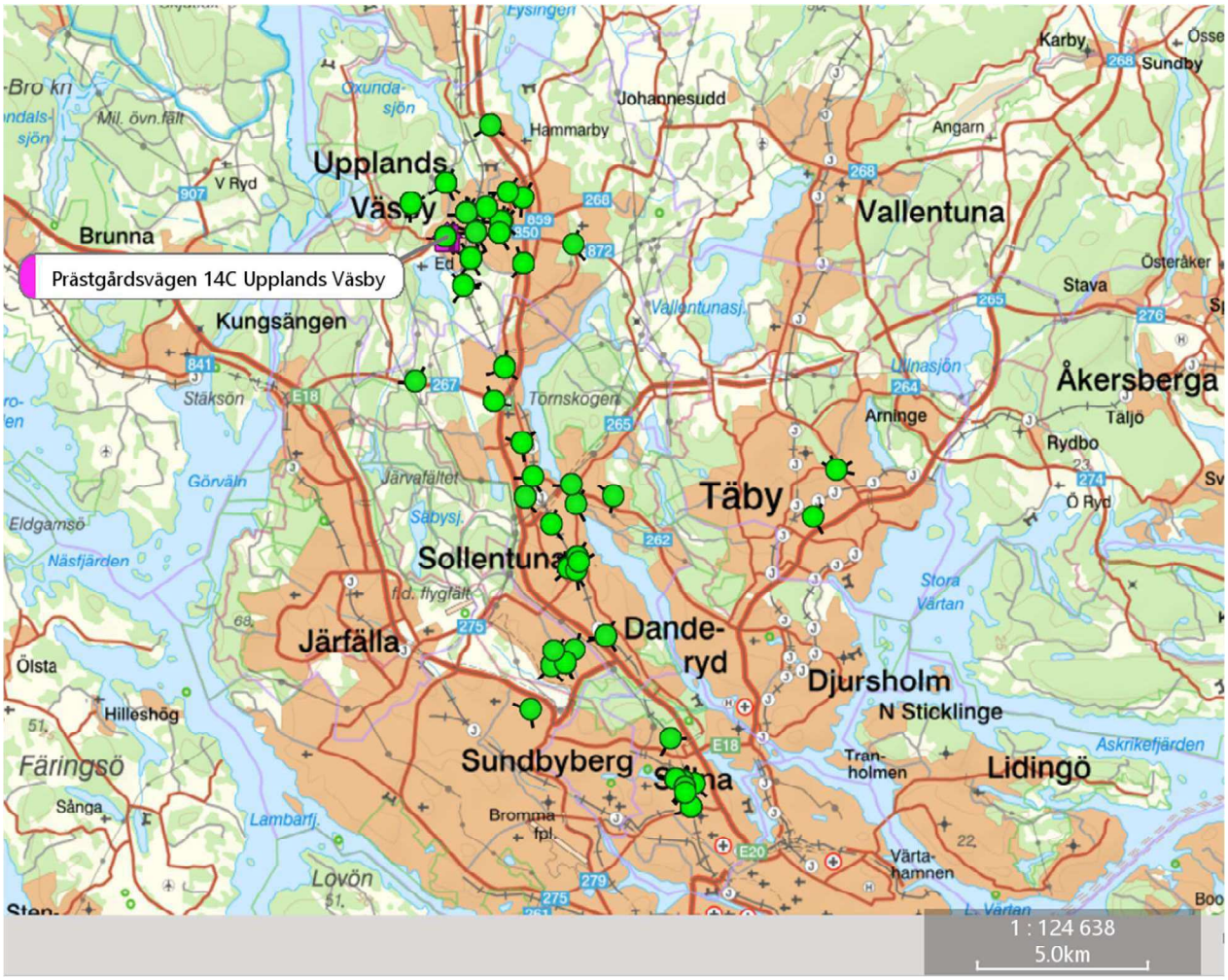

Kartbild 8.

8.3.2 2024-03-21 - Uppkopplingar i Kista

Kartbild 9 visar uppkopplingar mot basstationer för 3138_Abourahman under 2024-03-21. Samtliga uppkopplingar är i Kista. Den sista uppkopplingen med lokaliseringsuppgifter är 2024-03-21 kl. 13:37:42. Därefter finns endast inkommande samtalsförsök till 3138_Abdourahman utan uppkopplingar med lokaliseringsuppgifter. Se nedan utdrag ur tele- och datatrafiklistan för 3138_Abdourahman för 2024-03-21 mellan kl. 14:26-21:22.

Typ	A_Part_Nummer	A_Part_Namn	B_Part_Nummer	B_Part_Namn	Start_Datum	Start_Tid
Samtalsförsök IN	467[redacted]0589	Ida Susan Jagne	46737843138	Abdourahman Jagne	2024-03-21	14:26:40
Samtalsförsök IN	467[redacted]2477	Amanda Louise Bor	46737843138	Abdourahman Jagne	2024-03-21	17:23:11
Samtalsförsök IN	467[redacted]2477	Amanda Louise Bor	46737843138	Abdourahman Jagne	2024-03-21	18:52:31
Samtalsförsök IN	467[redacted]2477	Amanda Louise Bor	46737843138	Abdourahman Jagne	2024-03-21	20:09:02
Samtalsförsök IN	467[redacted]1821	Tedros Kbruysfah Gebremikael	46737843138	Abdourahman Jagne	2024-03-21	20:13:58
Samtalsförsök IN	467[redacted]1821	Tedros Kbruysfah Gebremikael	46737843138	Abdourahman Jagne	2024-03-21	20:14:01
Samtalsförsök IN	467[redacted]3553	Hedro Gabriel Isaac	46737843138	Abdourahman Jagne	2024-03-21	20:32:54
Samtalsförsök IN	467[redacted]2477	Amanda Louise Bor	46737843138	Abdourahman Jagne	2024-03-21	21:22:08

Det finns även andra tidpunkter där det saknas uppkopplingar med lokaliseringsuppgifter under perioden 2024-02-07 till 2024-03-21. Se fem exempel nedan från tele- och datatrafiklistan för 3138_Abdourahman där det finns tillfällen då det saknas uppkopplingar med lokaliseringsuppgifter.

Typ	A_Part_Nummer	A_Part_Namn	B_Part_Nummer	B_Part_Namn	Start_Datum	Start_Tid	Längd	Basstation
Data	46737843138	Abdourahman Jagne			2024-02-16	05:48:11	00:14:50	Trädgårdsvägen 210°
SMS IN	467[redacted]2477	Amanda Louise Bor	46737843138	Abdourahman Jagne	2024-02-16	10:26:57		Trädgårdsvägen 210°

Typ	A_Part_Nummer	A_Part_Namn	B_Part_Nummer	B_Part_Namn	Start_Datum	Start_Tid	Längd	Basstation
Data	46737843138	Abdourahman Jagne			2024-02-17	11:40:56	00:04:13	Dragonvägen 10 90°
Data	46737843138	Abdourahman Jagne			2024-02-17	15:33:41	00:15:00	Trädgårdsvägen 330°

Typ	A_Part_Nummer	A_Part_Namn	B_Part_Nummer	B_Part_Namn	Start_Datum	Start_Tid	Längd	Basstation
Data	46737843138	Abdourahman Jagne			2024-03-04	18:27:45	00:03:17	UPPLANDS-VÄSBY CENTRUM 350°
SMS IN	467[redacted]2477	Amanda Louise Bor	46737843138	Abdourahman Jagne	2024-03-05	11:00:27		Prästgårdsvägen 17A 330°

Typ	A_Part_Nummer	A_Part_Namn	B_Part_Nummer	B_Part_Namn	Start_Datum	Start_Tid	Längd	Basstation
Samtal IN	467[redacted]2477	Amanda Louise Bor	46737843138	Abdourahman Jagne	2024-03-20	00:32:50	00:15:07	Prästgårdsvägen 17A 330°
Samtalsförsök IN	46720135523	Roberto Tatar	46737843138	Abdourahman Jagne	2024-03-20	09:13:06		Prästgårdsvägen 17A 330°

Typ	A_Part_Nummer	A_Part_Namn	B_Part_Nummer	B_Part_Namn	Start_Datum	Start_Tid	Längd	Basstation
Data	46737843138	Abdourahman Jagne			2024-03-20	19:35:57	00:00:00	KISTA CENTRUM 210°
Samtalsförsök IN	467[redacted]2477	Amanda Louise Bor	46737843138	Abdourahman Jagne	2024-03-21	08:25:53		Sorögatan N4M 100°

Det finns inga uppkopplingar i Fittja under perioden 2024-02-07 till 2024-03-21.

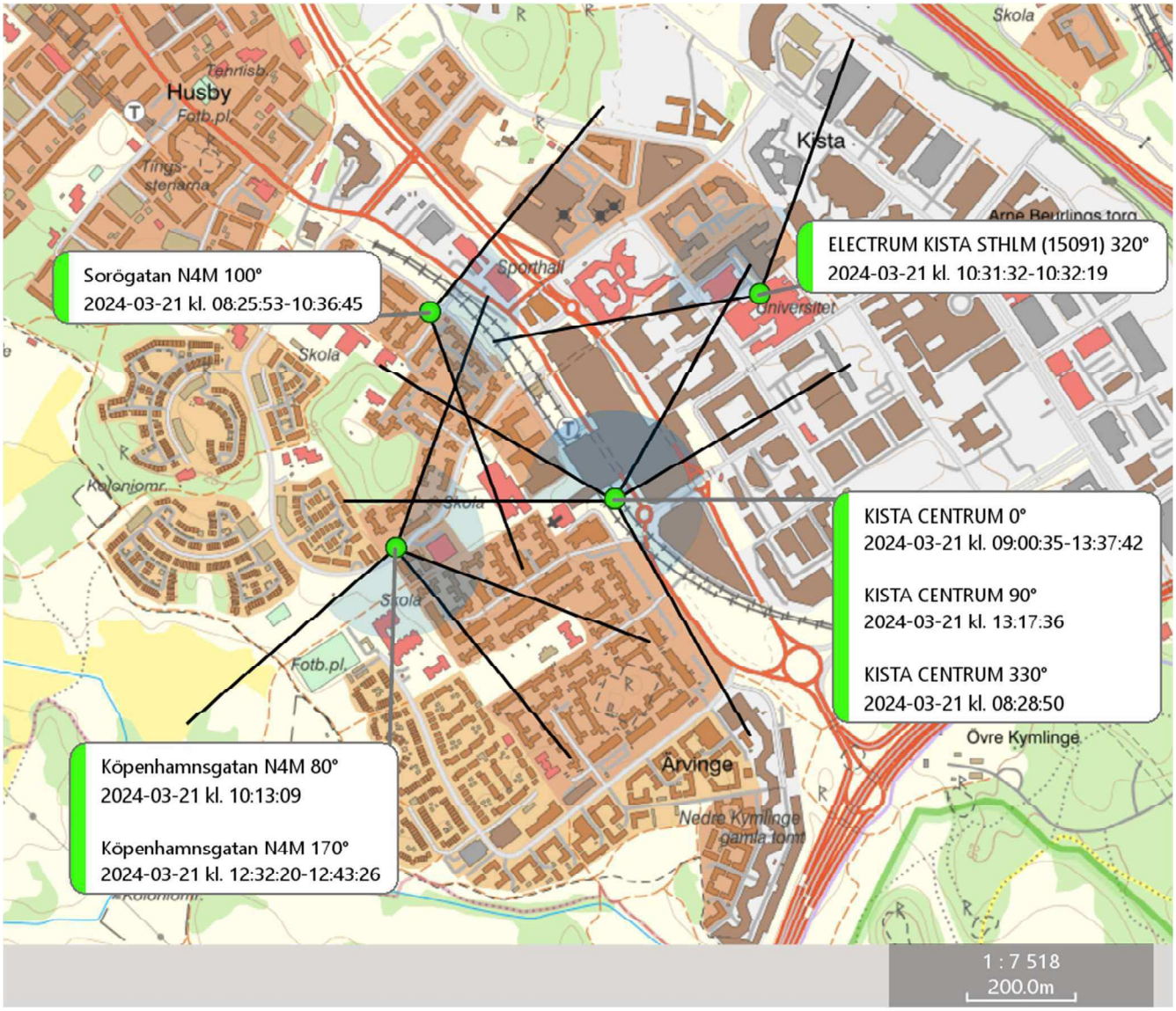
Husby
Kista
Sorögatan N4M 100°
2024-03-21 kl. 08:25:53-10:36:45
ELECTRUM KISTA STHLM (15091) 320°
2024-03-21 kl. 10:31:32-10:32:19
KISTA CENTRUM 0°
2024-03-21 kl. 09:00:35-13:37:42
KISTA CENTRUM 90°
2024-03-21 kl. 13:17:36
KISTA CENTRUM 330°
2024-03-21 kl. 08:28:50
Köpenhamnsgatan N4M 80°
2024-03-21 kl. 10:13:09
Köpenhamnsgatan N4M 170°
2024-03-21 kl. 12:32:20-12:43:26
Årvinge
Övre Kymlinge
1 : 7 518
200.0m

Kartbild 9.

8.3.3 Slutsats

Det talar starkt för att Abdourahman har varit i Kista 2024-03-21 mellan kl. 08:25-13:37.

Den sista uppkopplingen med lokaliseringsuppgifter är 2024-03-21 kl. 13:37:42. Därefter finns endast inkommande samtalsförsök till 3138_Abdourahman utan uppkopplingar med lokaliseringsuppgifter. Det finns även andra tillfällen då det inte finns några uppkopplingar med lokaliseringsuppgifter. Detta kan tyda på att telefonen har varit avstängd, befunnit sig utanför täckningsområde alternativt varit i flygplansläge.

9 Yaser Al Diri

9.1 Personalia

Foto 2024-03-24.[25]

Yaser Al-Diri (vidare Yaser), 20070108–4519, är misstänkt i ärendet för mord, försök till mord och grovt vapenbrott. Yaser är, sedan 2023-10-06, folkbokförd på adressen Lärksoppsgatan 90 749 45 Enköping.[26]

9.2 Brukaranalys 46739561112

Telefonnummer 46739561112 har haft uppkopplingar via inkommande samtal och SMS med lokaliseringsuppgifter under perioden 2024-01-24 till 2024-02-10 och även 2024-02-16. Telefonnumret har även haft uppkopplingar via datatrafik med lokaliseringsuppgifter under perioden 2024-01-24 till 2024-02-10 och även 2024-02-16. Under perioden 2024-02-11 till 2024-02-15 och 2024-02-17 till 2024-02-25 finns det inga uppkopplingar med lokaliseringsuppgifter. Det finns endast en utgående kommunikation på telefonnummer 46739561112. Det är ett utgående samtalsförsök 2024-02-10. Telefonnummer 46739561112 har suttit i en Apple iPhone XR med IMEI 35306210345042 under perioden 2024-01-24 till 2024-02-15 och i en Doro 730X, 731X med IMEI 35550011098130 under perioden 2024-02-16 till 2024-02-25.

[25] PMF 2024-05-17.

[26] PIL 2024-05-17.

- Enligt svar från operatör Tele2 är telefonnummer 46739561112 registrerat på Ammar Al-Deri. Telefonnumret har senast använts i telefon med IMEI 35550011098130.[27] Ammar Al-Deri är Yasers pappa.[28]
- Telefonnummer 46739561112 är registrerat på Yaser i polisens utredningssystem Durtvå sedan 2024-02-11. Polisen har registrerat numret då Yasers pappa har uppgett att telefonnumret är Yasers.[29]
- Tabellen nedan visar de tio vanligaste telefonkontakterna för 46739561112 under perioden 2024-01-24 till 2024-03-21.
    - Den vanligaste motparten är telefonnummer 467****4707 och det har kopplats till Yasers syster Amal Aldeiri.[30]
    - Den andra vanligaste motparten är telefonnummer 467****5047 och det har kopplats till Yasers pappa Ammar Al Deri.[31]
    - Den tionde vanligaste motparten är telefonnummer 467****1594 och det har kopplats till Yasers pappas fru Faeza Alsalkhadi.[32]

Nr	Telnr	Namn	Antal kontakter	Antal kontakter (% av totalsumman
1	467****4707	Amal Aldeiri *Yasers syster*	275	36,67%
2	467****5047	Ammar Al Deri *Yasers pappa*	113	15,07%
3	461****7494	Enköpings Kommun	111	14,8%
4	467****7204	Ahmad Hadi Fares Alkbireet	76	10,14%
5	467****2159	Hans Kasper Mikael Stål	38	5,07%
6	467****7308	Ej reg.	30	4%
7	467****6338	Ej reg.	19	2,53%
8		PolisSMS	17	2,27%
9	461****5000	Polismyndigheten	10	1,33%
10	467****1594	Faeza Alsalkhadi *Gift med Yasers pappa*	10	1,33%

[27] LEK-svar från Tele2.

[28] PMF 2024-05-17.

[29] Durtvå 2024-05-17.

[30] Svar från Getswish 2024-04-09.

[31] Svar från Getswish 2024-04-09.

[32] Svar från Getswish 2024-04-09.

- Tabellen nedan visar de fem basstationer som 46739561112 mest frekvent har kopplat upp mot under perioden 2024-01-24 till 2024-02-16. Den mest frekventa basstationen är Bergvreten 180°.
-

Tabell: Mest frekventa uppkopplingar för 46739561112 via samtal- och SMS-trafik.

Uppkopplingar via samtal- och SMS-trafik	
Uppkopplingar	**Antal**
Totalt	**750**
Bergvreten 180°	202
Enköping Centrum 90°	56
KVARNGÄRDET T2 330°	10
Enköping C 90°	5
Enköping Södra 80°	4

Tabell: Mest frekventa uppkopplingar för 46739561112 via datatrafik.

Uppkopplingar via datatrafik	
Uppkopplingar	**Antal**
Totalt	**180**
Enköping Centrum 90°	90
Bergvreten 180°	68
Enköping Södra 80°	7
Enköping västra 280°	5
Romberga 90°	5

Kartbild 10 nedan visar basstationen Bergvreten 180°. Det rosa huset visar adressen där Yaser är folkbokförd. Basstationen täcker troligen in området för adressen Lärksoppsgatan 90 i Enköping där Yaser är folkbokförd.

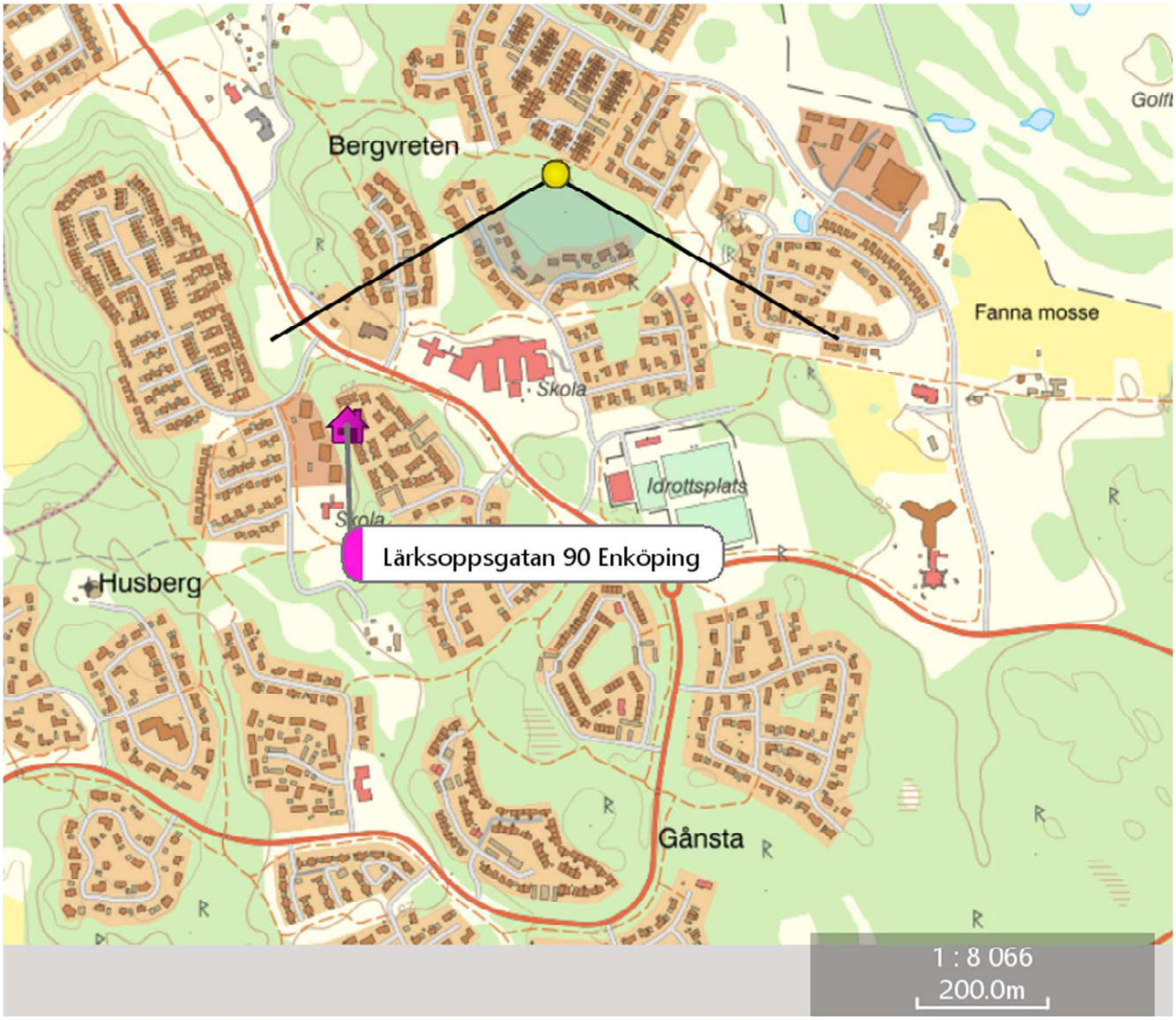

Kartbild 10.

9.2.1 Slutsats

Utifrån en sammanvägning av de faktiska omständigheterna identifierade i utredningsmaterialet talar det starkt för att Yaser är brukare av telefonnummer 46739561112. Vidare i analysen kommer därför numret benämnas **1112_Yaser** och följas av färgen gul.

9.3 Brukaranalys IMEI 35121222439612

I telefon med IMEI 35121222439612 har, under den inhämtade perioden 2024-03-08 till 2024-03-21, endast telefonnummer 46737289380 suttit. Telefonnumret har suttit i telefonen en dag 2024-03-08. Det finns endast en kommunikation på samtalstrafiklistan och det är ett utgående SMS 2024-03-08 till 041 (Aut. SIM-kortsaktivering till Tele2), vilket talar för att SIM-kortet aktiverades det datumet. Det finns ingen datatrafiklista för IMEI 35121222439612.

- En telefon med IMEI 35121222439612 har tagits i beslag.[33] Telefonen återfanns i en IKEA-kasse på Slagsta gårdsväg 8 i Norsborg.[34] Yaser var placerad på ett HVB-hem i Kramfors. HVB-hemmet har lämnat ett kvitto till polisen på en telefon som köptes 2024-03-08 till Yaser. IMEI-numret på kvittot överensstämmer med IMEI-numret på telefonen som återfanns i IKEA-kassen på Slagsta gårdsväg.[35]
- I mobilextraktionen av telefonen med IMEI 35121222439612 finns användarnamn och e-postadresser med kopplingar till Yaser.[36]

9.3.1 Slutsats

Utifrån en sammanvägning av de faktiska omständigheterna identifierade i utredningsmaterialet talar det för att Yaser är brukare av telefon med IMEI 35121222439612. Vidare i analysen kommer därför telefonen benämnas **9612_IMEI_Yaser** och följas av färgen röd.

[33] BG34579-15 och Extraktionsprotokoll 2024-5000-BG34579-15.

[34] Brukaranalys BG34579-15 2024-04-18, Durtvå.

[35] Brukaranalys BG34579-15 2024-04-18, Durtvå.

[36] Rapport mobilextraktion Al-Diri BG34579-15 2024-03-27, Durtvå.

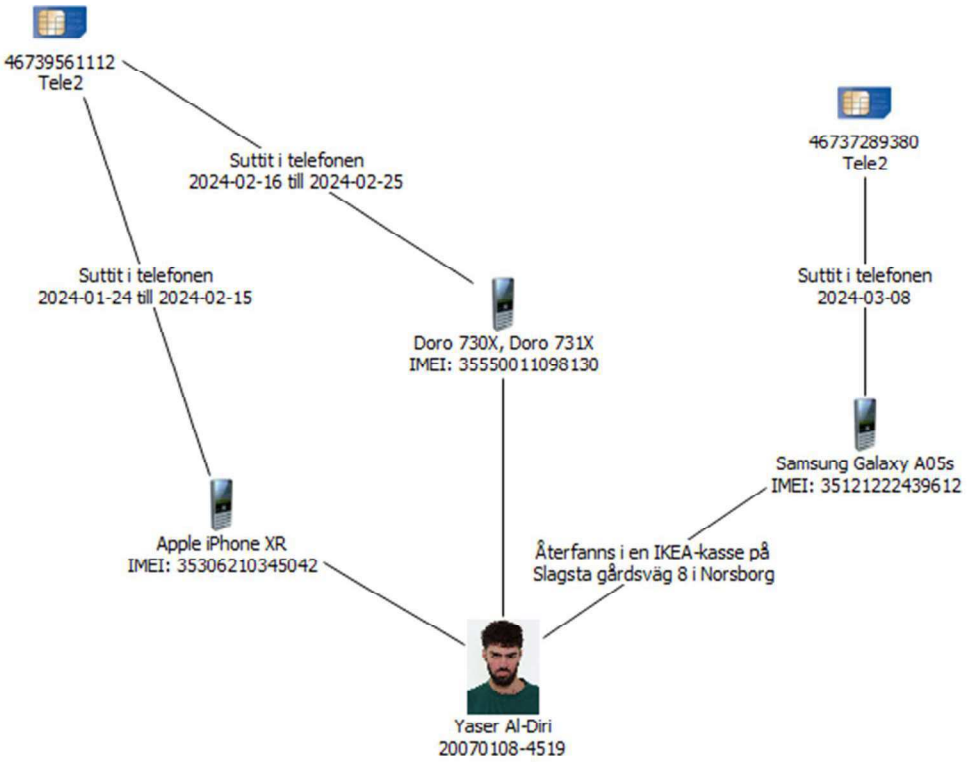
46739561112
Tele2
Suttit i telefonen
2024-02-16 till 2024-02-25
46737289380
Tele2
Suttit i telefonen
2024-01-24 till 2024-02-15
Doro 730X, Doro 731X
IMEI: 35550011098130
Suttit i telefonen
2024-03-08
Samsung Galaxy A05s
IMEI: 35121222439612
Apple iPhone XR
IMEI: 35306210345042
Återfanns i en IKEA-kasse på
Slagsta gårdsväg 8 i Norsborg
Yaser Al-Diri
20070108-4519

9.4 Rörelseanalys 1112_Yaser

Kartbild 11 visar samtliga uppkopplingar med lokaliseringsuppgifter för 1112_Yaser under perioden 2024-01-24 till 2024-02-25. 1112_Yaser har under perioden 2024-01-24 till 2024-02-16 kopplat upp mot basstationer i Enköping och i Uppsala, se kartbild nedan.

Under perioden 2024-02-11 till 2024-02-15 och 2024-02-17 till 2024-02-25 saknas uppkopplingar med lokaliseringsuppgifter.

Adressen Lärksoppsgatan 90 i Enköping, där Yaser är folkbokförd, är markerad med ett rosa hus på kartbild 1.

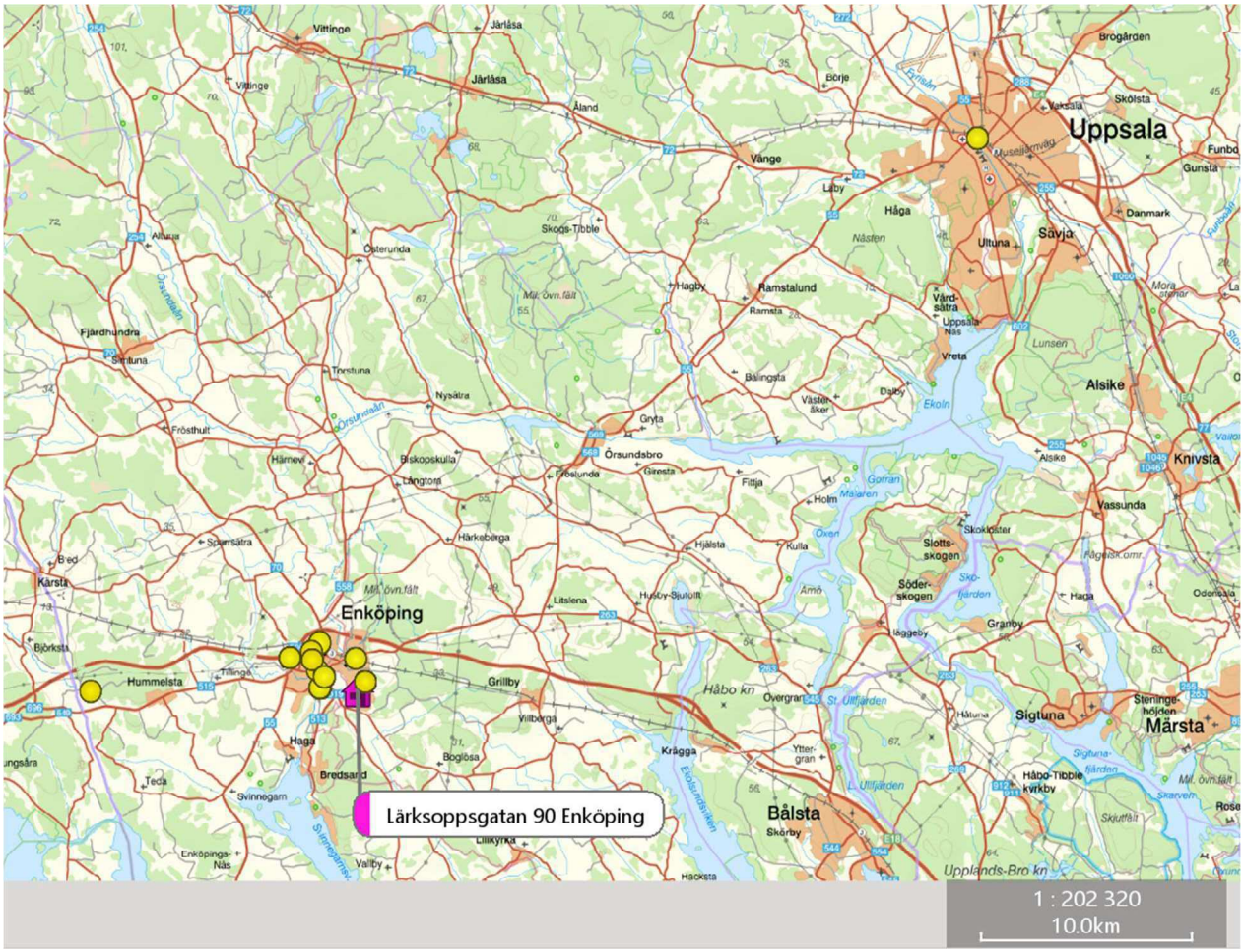

Kartbild 11.

9.5 Rörelseanalys 9612_IMEI_Yaser

Under den inhämtade perioden 2024-03-08 till 2024-03-21 finns det endast en uppkoppling med lokaliseringsuppgifter. Uppkopplingen har skett i Kramfors 2024-03-08, se kartbild 12 nedan.

Kartbild 12.

10 Rörelseanalys samtliga misstänkta under 2024-03-21

1112_Yaser har inga uppkopplingar med lokaliseringsuppgifter 2024-03-21.

Kartbild 13 nedan visar uppkopplingar mot basstationer för 5523_Roberto och 3138_Abdourahman 2024-03-21.

3138_Abdourahman kopplar upp mot basstationer i Kista. 5523_Roberto kopplar upp mot basstationer i flera delar av Stockholm.

Kartbild 13.

10.1 Gemensamma uppkopplingar för 5523_Roberto och 3138_Abdourahman 2024-03-21

5523_Roberto och 3138_Abdourahman kopplar båda upp mot basstationer i Kista 2024-03-21 under perioden kl. 08:25-13:37. Kartbild 14 nedan visar uppkopplingarna i Kista med tidsaxel på vänster sida. Se även utdrag ur 5523_Robertos och 3138_Abdourahmans tele- och datatrafiklistor.

Bild: Färgschema för brukare.

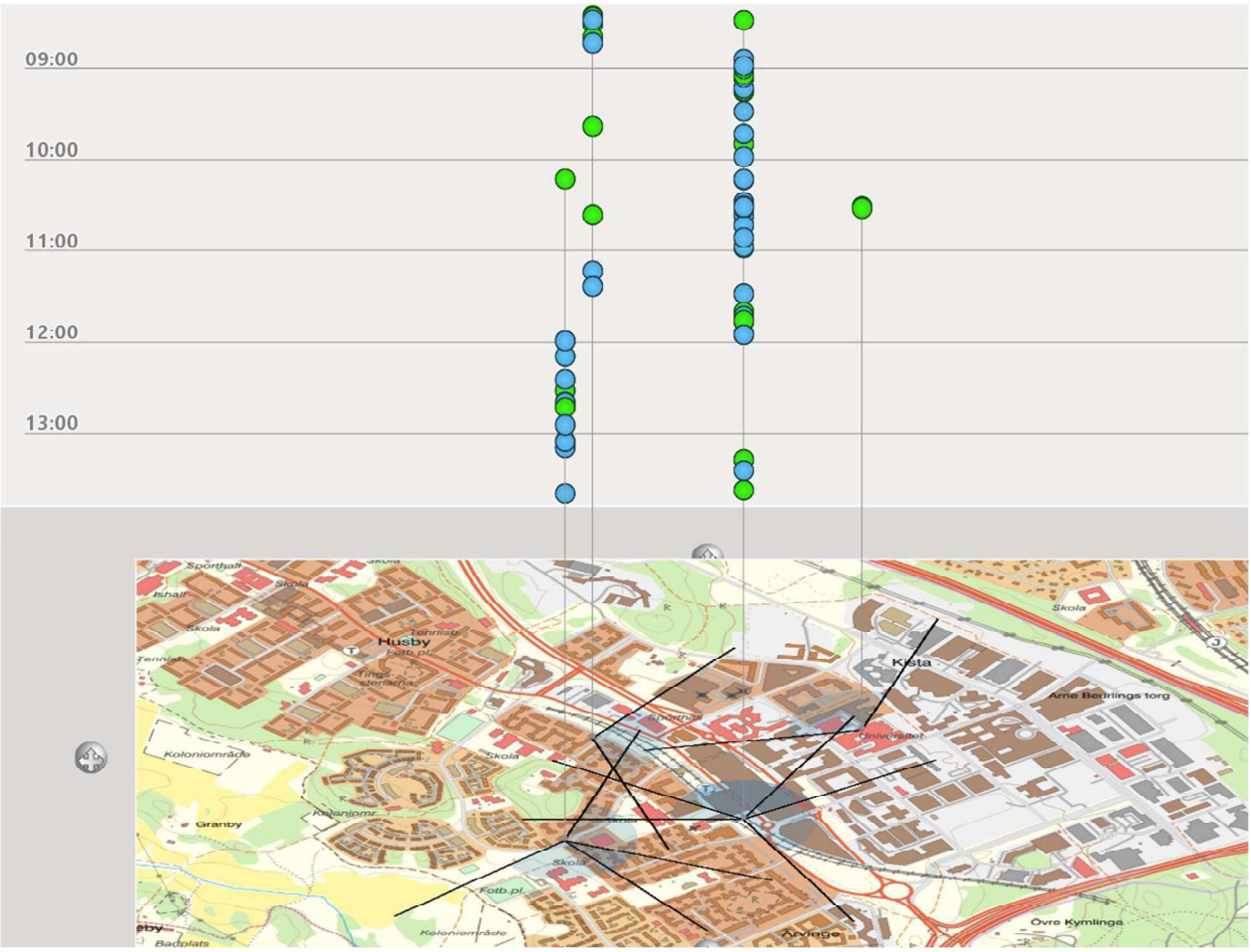

Kartbild 14.

Utdrag ur 5523_Robertos och 3138_Abdourahmans tele- och datatrafiklistor visar att 5523_Roberto och 3138_Abdourahman kopplar upp mot samma basstationer vid samma tidpunkter mellan kl. 08:26-13:37. 5523_Robertos tele- och datatrafiklista är markerad med blått och 3138_Abdourahmans tele- och datatrafiklista är markerad med grönt.

Typ	A_Part_Nummer	A_Part_Namn	B_Part_Nummer	B_Part_Namn	Start_Datum	Start_Tid	Längd	Basstation
Samtalsförsök In	467[redacted]2477	Amanda Louise Bor	46737843138	Abdourahman Jagne	2024-03-21	08:26:42		Sorögatan N4M 100°
Data Okänd	46720135523	Roberto Tatar			2024-03-21	08:28:36	00:15:00	Sorögatan N4M 100°
Samtalsförsök In	467[redacted]2477	Amanda Louise Bor	46737843138	Abdourahman Jagne	2024-03-21	08:40:15		Sorögatan N4M 100°
Data Okänd	46720135523	Roberto Tatar			2024-03-21	08:43:36	00:15:00	Sorögatan N4M 100°
Data Okänd	46720135523	Roberto Tatar			2024-03-21	08:58:36	00:15:00	KISTA CENTRUM 0°
Samtalsförsök In	467[redacted]2477	Amanda Louise Bor	46737843138	Abdourahman Jagne	2024-03-21	09:00:35		KISTA CENTRUM 0°
Data Okänd	46720135523	Roberto Tatar			2024-03-21	09:13:36	00:15:00	KISTA CENTRUM 0°
Samtalsförsök In	467[redacted]2162	Yegane Sahidi	46737843138	Abdourahman Jagne	2024-03-21	09:15:06		KISTA CENTRUM 0°
Data Okänd	46720135523	Roberto Tatar			2024-03-21	09:43:36	00:15:00	KISTA CENTRUM 0°
Samtal In	467[redacted]2477	Amanda Louise Bor	46737843138	Abdourahman Jagne	2024-03-21	09:50:11	00:00:26	KISTA CENTRUM 0°
Data Okänd	46720135523	Roberto Tatar			2024-03-21	09:58:36	00:15:00	KISTA CENTRUM 0°
Samtal In	467[redacted]2477	Amanda Louise Bor	46737843138	Abdourahman Jagne	2024-03-21	11:40:49	00:00:30	KISTA CENTRUM 0°
Data Okänd	46720135523	Roberto Tatar			2024-03-21	11:43:36	00:09:55	KISTA CENTRUM 0°
Samtal Ut	46737843138	Abdourahman Jagne	467[redacted]2477	Amanda Louise Bor	2024-03-21	11:46:26	00:00:57	KISTA CENTRUM 0°
Data Okänd	46720135523	Roberto Tatar			2024-03-21	11:54:53	00:15:00	KISTA CENTRUM 0°
Data Okänd	46720135523	Roberto Tatar			2024-03-21	12:24:53	00:15:00	Köpenhamnsgatan N4M 170°
Samtal Ut	46737843138	Abdourahman Jagne	467[redacted]2477	Amanda Louise Bor	2024-03-21	12:32:20	00:04:46	Köpenhamnsgatan N4M 170°
Data Okänd	46720135523	Roberto Tatar			2024-03-21	12:39:53	00:15:00	Köpenhamnsgatan N4M 170°
Samtal In	467[redacted]9036	Mohanad While Amin Al Habash	46720135523	Roberto Tatar	2024-03-21	12:40:16	00:00:55	Köpenhamnsgatan N4M 170°
Samtal Ut	46737843138	Abdourahman Jagne	467[redacted]2477	Amanda Louise Bor	2024-03-21	12:42:46	00:00:02	Köpenhamnsgatan N4M 170°
Samtal Ut	46737843138	Abdourahman Jagne	467[redacted]2477	Amanda Louise Bor	2024-03-21	12:43:26	00:07:24	Köpenhamnsgatan N4M 170°
Data Okänd	46720135523	Roberto Tatar			2024-03-21	12:54:53	00:15:00	Köpenhamnsgatan N4M 170°
Data Okänd	46720135523	Roberto Tatar			2024-03-21	13:24:53	00:15:00	KISTA CENTRUM 0°
Samtal Ut	46737843138	Abdourahman Jagne	467[redacted]2477	Amanda Louise Bor	2024-03-21	13:37:42	00:00:20	KISTA CENTRUM 0°

10.1.1 Slutsats

Det talar starkt för att 5523_Roberto och 3138_Abdourahman har varit i Kista samtidigt 2024-03-21 mellan kl. 08:25-13:37.

11 Kontakt mellan de misstänkta

Det finns ingen kontakt mellan 1112_Yaser och 5523_Roberto eller 3138_Abourahman.

5523_Roberto och 3138_Abdourahman har, utifrån inhämtat material, endast haft kontakt under perioden 2024-03-18 till 2024-03-21.

Se nedan utdrag ur 5523_Robertos tele- och datatrafiklista.

Typ	A_Part_Nummer	A_Part_Namn	B_Part_Nummer	B_Part_Namn	Start_Datum	Start_Tid	Längd
Samtal In	46737843138	Abdourahman Jagne	46720135523	Roberto Tatar	2024-03-18	09:32:26	00:01:01
Samtal In	46737843138	Abdourahman Jagne	46720135523	Roberto Tatar	2024-03-18	10:11:32	00:00:36
Samtal Ut	46720135523	Roberto Tatar	46737843138	Abdourahman Jagne	2024-03-18	11:21:03	00:01:27
Samtal In	46737843138	Abdourahman Jagne	46720135523	Roberto Tatar	2024-03-18	11:43:53	00:00:26
Samtal Ut	46720135523	Roberto Tatar	46737843138	Abdourahman Jagne	2024-03-18	12:06:36	00:00:34
Samtal Ut	46720135523	Roberto Tatar	46737843138	Abdourahman Jagne	2024-03-18	12:20:22	00:00:34
Samtal In	46737843138	Abdourahman Jagne	46720135523	Roberto Tatar	2024-03-18	12:26:47	00:00:08
Samtal In	46737843138	Abdourahman Jagne	46720135523	Roberto Tatar	2024-03-18	12:31:18	00:00:57
Samtal Ut	46720135523	Roberto Tatar	46737843138	Abdourahman Jagne	2024-03-18	12:47:40	00:00:59
Samtalsförsök Ut	46720135523	Roberto Tatar	46737843138	Abdourahman Jagne	2024-03-18	13:08:49	
Samtal Ut	46720135523	Roberto Tatar	46737843138	Abdourahman Jagne	2024-03-18	13:09:26	00:02:16
Samtalsförsök Ut	46720135523	Roberto Tatar	46737843138	Abdourahman Jagne	2024-03-18	13:16:10	
Samtal Ut	46720135523	Roberto Tatar	46737843138	Abdourahman Jagne	2024-03-18	13:17:36	00:06:38
Samtalsförsök Ut	46720135523	Roberto Tatar	46737843138	Abdourahman Jagne	2024-03-19	21:09:18	
Samtal In	46737843138	Abdourahman Jagne	46720135523	Roberto Tatar	2024-03-19	21:09:39	00:00:19
Samtalsförsök Ut	46720135523	Roberto Tatar	46737843138	Abdourahman Jagne	2024-03-20	09:13:06	
Samtal In	46737843138	Abdourahman Jagne	46720135523	Roberto Tatar	2024-03-20	12:11:39	00:00:33
Samtal In	46737843138	Abdourahman Jagne	46720135523	Roberto Tatar	2024-03-20	12:12:31	00:00:13
Samtalsförsök Ut	46720135523	Roberto Tatar	46737843138	Abdourahman Jagne	2024-03-20	12:28:13	
Samtal Ut	46720135523	Roberto Tatar	46737843138	Abdourahman Jagne	2024-03-20	12:28:46	00:00:37
Samtal In	46737843138	Abdourahman Jagne	46720135523	Roberto Tatar	2024-03-20	12:39:45	00:01:06
Samtal Ut	46720135523	Roberto Tatar	46737843138	Abdourahman Jagne	2024-03-20	12:59:42	00:00:12
Samtal Ut	46720135523	Roberto Tatar	46737843138	Abdourahman Jagne	2024-03-20	17:07:18	00:00:59
Samtalsförsök Ut	46720135523	Roberto Tatar	46737843138	Abdourahman Jagne	2024-03-20	17:48:26	
Samtal Ut	46720135523	Roberto Tatar	46737843138	Abdourahman Jagne	2024-03-20	17:48:57	00:01:10
Samtal Ut	46720135523	Roberto Tatar	46737843138	Abdourahman Jagne	2024-03-20	17:52:16	00:00:31
Samtalsförsök Ut	46720135523	Roberto Tatar	46737843138	Abdourahman Jagne	2024-03-20	17:58:04	
Samtalsförsök Ut	46720135523	Roberto Tatar	46737843138	Abdourahman Jagne	2024-03-20	17:59:00	
Samtalsförsök Ut	46720135523	Roberto Tatar	46737843138	Abdourahman Jagne	2024-03-20	17:59:53	
Samtalsförsök Ut	46720135523	Roberto Tatar	46737843138	Abdourahman Jagne	2024-03-20	18:00:21	
Samtalsförsök Ut	46720135523	Roberto Tatar	46737843138	Abdourahman Jagne	2024-03-20	18:01:04	
Samtalsförsök Ut	46720135523	Roberto Tatar	46737843138	Abdourahman Jagne	2024-03-20	18:01:30	
SMS Ut	46720135523	Roberto Tatar	46737843138	Abdourahman Jagne	2024-03-20	18:01:38	
Samtalsförsök Ut	46720135523	Roberto Tatar	46737843138	Abdourahman Jagne	2024-03-20	18:02:36	
Samtalsförsök Ut	46720135523	Roberto Tatar	46737843138	Abdourahman Jagne	2024-03-20	18:03:33	
Samtal Ut	46720135523	Roberto Tatar	46737843138	Abdourahman Jagne	2024-03-20	18:04:51	00:00:44
Samtal Ut	46720135523	Roberto Tatar	46737843138	Abdourahman Jagne	2024-03-20	18:29:35	00:02:26
Samtal In	46737843138	Abdourahman Jagne	46720135523	Roberto Tatar	2024-03-20	18:54:23	00:00:26
Samtal In	46737843138	Abdourahman Jagne	46720135523	Roberto Tatar	2024-03-20	19:10:38	00:00:57
Samtal In	46737843138	Abdourahman Jagne	46720135523	Roberto Tatar	2024-03-20	19:24:02	00:00:34
Samtalsförsök Ut	46720135523	Roberto Tatar	46737843138	Abdourahman Jagne	2024-03-20	20:34:41	
Samtal In	46737843138	Abdourahman Jagne	46720135523	Roberto Tatar	2024-03-21	10:13:09	00:00:41
Samtalsförsök Ut	46720135523	Roberto Tatar	46737843138	Abdourahman Jagne	2024-03-21	10:31:32	
Samtal In	46737843138	Abdourahman Jagne	46720135523	Roberto Tatar	2024-03-21	10:32:19	00:00:17
Samtal In	46737843138	Abdourahman Jagne	46720135523	Roberto Tatar	2024-03-21	10:36:45	00:00:09

Polismyndigheten

Redovisning

Sakkunnigutlåtande

Uppdragsgivarens ref. nr.
K344621-24

Mobiltelefonextraktion

Inledande uppgifter

Uppdragsgivare (myndighet/motsvarande)	Uppdragsgivare (namn och kontaktinformation)		
Polismyndigheten	Region Stockholm Alessandro Mariella, Utredningsjour 4 PO Sthlm Syd		
Utförare	Telefon (Desk)	Undersökning påbörjad	Undersökning klar
IT-Forensik Kungsholmen		2024-03-22	2024-03-22

Ändamål

Ändamålet var att extrahera data från enheten.

Materialförteckning och Resultat

Beslags-/Spårmaterialnummer	Undersökningsmaterial
2024-5000-BG34579-15	Platsbeskrivning Materialhantering

IMEI	ICCID (Om SIM-kort påträffades i enheten.)
355906244396122, 351212224396123	

Bevissäkring av databäraren har genomförts.

Metodik

Följande metodik har använts vid undersökningen:

Undersökningsrelaterad information

Följande metodik har använts vid undersökningen: Extrahering av data från enheten som undersökts har utförts med särskild forensisk programvara.

Handläggning

Handläggare, Mobiltelefonextraktion	Driftställe	Telefon (Desk)
Handläggare William Hollström	IT-Forensik Kungsholmen	
Ärendeansvarig		Telefon (Desk)
[Ej utsedd]		

Frågor om undersökningen samt eventuell kallelse till rättegång riktas till ansvarig handläggare, se ovan. Övergripande frågor i ärendet riktas till ärendeansvarig.

Polisen

Extraktionsrapport

2024-5000-BG34679-15 mobiltelefon Samsung SM-A057G Tillhörande Yaser Al-Diri

Innehåll

1 Sammanfattning 3

2 Tillvägagångssätt 4

3 Information från UFED Reader 5

4 Teknisk information 5

5 Innehåll 5

5.1 Innehåll från UFED Reader 5

6 Språk 6

7 Fastställande av användar-ID 6

7.1 Brukare av mobiltelefonen 6

8 Användarkonton 6

9 Sökordslista 7

10 Resultat 7

10.1 Installerade applikationer 7
10.2 Sökord 7
10.3 Kontakter 7
10.4 Röstsamtal 7
10.5 Textmeddelanden 7
10.6 Media 8
10.6.1 Ljud 8
10.6.2 Bild 8
10.6.3 Video 8
10.7 Platsdata 8
10.8 Trådlösa nätverk 8
10.9 Sökta poster och webbhistorik 9
10.10 Anteckningar 9
10.11 Kalender och påminnelser 9
10.12 Loggposter 9
10.13 Enhetshändelser 9
10.14 Enhetsanslutbarhet 9
10.15 Övrigt 9

11 Signering 9

1 Sammanfattning

Sammanställd genomgång av mobilextraktion 2024-5000-BG34679-15, tillhörande Yaser Al-Diri, är baserad på en övergripande genomgång av samtligt innehåll med fokus på innehåll relaterad till mord den 21 mars, 2024.

Pin-kod till telefonen saknas i dagsläget och därför är innehållet i extraktionen mycket begränsat. Ca 5 % av telefonens innehåll går i nuläget att se.
I telefonen kan man se att brukare av telefonen är Yaser Al-Diri. Dels framgår det av fliken drvice users i UFED och dels framgår det av fliken user accounts där namnet yaser alderi framgår.
Telefonen aktiveras den 8 mars och senaste gången den slås på är 21 mars kl 19:50:25 (UTC+1)
I telefonen kan man se att flera appar finns installerade men det går ej att se dess innehåll i nuvarande extraktion.
Telefonen har anslutits till fem olika trådlösa nätverk, bla SJ.

2 Tillvägagångssätt

Genomgången är gjord av utredare u-0081372 under tidsperioden 2024-03-22 till 2024-03-7. Utredaren har gått igenom mobiltelefonen med hjälp av läsprogrammet UFED Reader som mobiltelefonen har extraherats till av behörig IT-forensiker. Utredaren har gått igenom hela telefonen. I detta PM presenteras det urval som utredaren anser är relevant för ärendet utifrån objektivitetsprincipen.

UFED Reader är läsprogram för utredaren. Där kan man se bilder, platser, anteckningar samt telefonkommunikation via samtal, sms, applikationer och mail som extraherats till verktyget från aktuell mobiltelefon av behörig IT-forensiker. Dessa bilder, chattar och information om användarkonto mm ligger under olika rubriker/flikar som man öppnar och läser. Ibland finns det en tidslinje att söka i. Relevant information för ärendet förs därefter in i detta protokoll.

En mobilextraktion utgörs inte av ett fullständigt utdrag av samtligt förekommande innehåll i en mobiltelefon. Extraktionsfilen innehåller det material som varit tekniskt möjligt att utläsa ur telefonen. Detta innebär att innehåll vilket är synligt i telefonen kan komma att exkluderas i extraktionsfilen, samt att innehåll som raderats av telefonbrukaren, men där innehållet lämnat kvarvarande tekniskt innehåll, kan återskapas i extraktionen.

Vidare baseras analysens sökningar till stor del på utvalda sökord/sökfrågor, vilket material som då framkommer baseras på vilka sökningar som görs. I rapporten kan även personsökningar förekomma. Dessa är baserade på namn, smeknamn, användarkonton och telefonnummer vilka finns i polisens kännedom. I de fall kontakt inte kunnat påträffas finns därmed en möjlighet att kontakt ägt rum via okända smeknamn, telefonnummer samt användarkonton. Kontakt kan även ha ägt rum via de kommunikationskanaler som undersökts även om ingen kommunikation påträffas vid sökning, då innehållet inte varit tekniskt möjligt att extrahera.

Det är viktigt att skilja på sms och chat. Sms är textmeddelanden och chat är skriftlig kommunikation inom olika applikationer såsom t ex Whatsapp. Man måste därför skilja på det namn som är inlagt som kontakt till ett visst telefonnummer och det namn som är angivet i en applikation. För ytterligare beskrivning av UFED Reader och XAMN eller övriga frågor hänvisas till sakkunnig IT-forensiker.

Mobiltelefonen har inte genomsökts fysiskt.

3 Information från UFED Reader

Tidsstämplarna i mobilextraktionen överensstämmer med svensk vintertid vilket framkommer vid tidsangivelser (UTC+1).

4 Teknisk information

Mobiltelefonen har genomgått en extraktion med hjälp av IT-forensiska verktyg.

	Telefon
Fabrikat:	Samsung
Modell:	SM-A057G
IME 1:	355906244396122
IMEI 2:	355906244396122
	Sim-kort
ICCID:	89462048009166700000
Operatör:	Comviq

IMEI: Är mobiltelefonens ID-nummer. IMEI står för International Mobile Equipment Identity. IMEI-nummer består av 15 siffror som innehåller information om mobiltelefonens ursprung, modell och serienummer.

ICCID: Är en förkortning av Integrated Circuit Card Identifier – serienummer för SIM-kort. Det är både lagrat på kortet och tryckt på det, och det kan inte ändras. Det finns inte två SIM-kort med samma ICCID-nummer.

5 Innehåll

5.1 Innehåll från UFED Reader

Utredarens uppgift har varit att undersöka mobiltelefonen av dess bilder, SMS, MMS, chattar mm för att se om det finns material som rör mordet.

Övriga frågor hänvisas till sakkunnig IT-forensiker och redovisas i separata analysprotokoll.

Nedan visas de kategorier i läsprogrammet UFED Reader i extraktionen som finns i den aktuella mobiltelefonen:

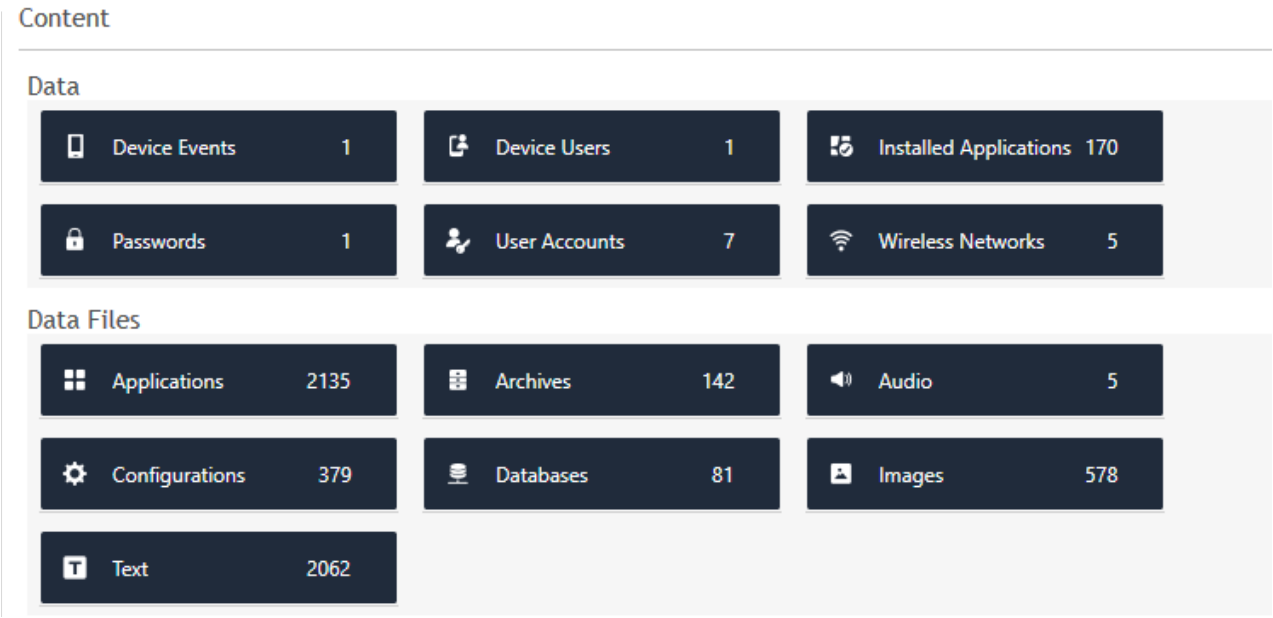

Siffror inom parantes skrivna i rött visar antal raderade artefakter i telefonen för vardera innehålls-kategori. Extraktionen innehåller raderat innehåll vilket återskapats i extraktionen. I de fall återskapat innehåll presenteras i rapporten kommer detta att framgå av ett förtydligande kring detta i direkt anslutning till det presenterade raderade materialet.

6 Språk

Innehållet i mobilextraktionen är till största del på engelska.

7 Fastställande av användar-ID

7.1 Brukare av mobiltelefonen

Mobiltelefonen beslagstogs 2024-03-21 och hittades i en IKEA påse som stod på marken under ett buskage. Ingen är angiven som anspråkstagare i beslagsinformationen.
Extraktionsfilerna innehåller användarnamn samt e-postadresser med kopplingar till Yaser Al-Diri.

8 Användarkonton

I extraktionen kan ses att det finns en e-postadress kopplad till ett Samsung-konto på enheten vilket är alderiy639@gmail.com.

User Accounts (7)

#	Source	Account Name	User name	Service Type	Creation time	Entries
1	Accounts		alderiy639@gmail.com	com.google		
2	Accounts		Meet	com.google.android.apps.tachyon		
3	Accounts		alderiy639@gmail.com	com.osp.app.signin		
4	Accounts		alderiy639@gmail.com	com.samsung.android.mobileservice		
5	Accounts		alderiy639@gmail.com	com.samsung.android.coreapps		
6	Accounts		Signal	org.thoughtcrime.securesms		
7	Accounts		yaser-alderi-517709947	com.soundcloud.android.account		

I extraktionen ses användarkonto för Yaser Al-Diri

.

9 Sökordslista

Ingen sökordslista har använts vid analysen av innehållet i telefonen.

10 Resultat

Nedan presenteras det som framkommit efter genomgången av mobiltelefonens extraktion. Fokus på genomgången har varit på tidsintervallet 2024-03-01 – 2024-03-22 för att även se historiken till mordet den 21 mars.

10.1 Installerade applikationer

I extraktionen ses att flera appar finns installerade i telefonen men dess innehåll går i nuläget ej att se. De appar som är av intresse för utredningen är outlook mail, facebook, Samsung notes,Signal,Snapchat, och Instagram.

10.2 Sökord

Inga sökord har använts vid granskning av denna telefon.

10.3 Kontakter

Inga kontakter går att utläsa i denna telefon pga att tömningen inte är fullständig.

10.4 Röstsamtal

Inga röstsamtal går att utläsa i denna telefon pga att tömningen inte är fullständig.

10.5 Textmeddelanden

Inga textmeddelanden går att utläsa i denna telefon pga att tömningen inte är fullständig.

10.6 Media

10.6.1 Ljud

Inga ljudfiler finns i denna extraktion.

10.6.2 Bild

Inga bilder med relevans för utredningen finns i denna extraktion.

10.6.3 Video

Inga videos går att se i denna extraktion.

10.7 Platsdata

Ingen platsdata går att utläsa i denna extraktion.

10.8 Trådlösa nätverk

Telefonen kopplar upp mot fem trådlösa nätverk. Det som ev kan ha relevans för utredningen är uppkopplingen mot SJ:s trådlösa nätverk.

Wireless Networks (5)

#	BSSID\SSID	Security Mode	Password	Road Position	Timestamp	Additional info	Source Info	Deleted
1	**SSID:** iPhone	WPA_PSK	2345678@			**Package:** **Connection Type:** Unknown **Artifact Family:** **Source Repository Path:**	**Source:** WiFi **Source file:** EXTRACTION_BFU.zip/data/misc/apexdata/com.android.wifi/WifiConfigStore.xml : 0x3969 (Size: 20249 bytes)	
2	**SSID:** iPhone (5)	WPA_PSK	Ahmed123			**Package:** **Connection Type:** Unknown **Artifact Family:** **Source Repository Path:**	**Source:** WiFi **Source file:** EXTRACTION_BFU.zip/data/misc/apexdata/com.android.wifi/WifiConfigStore.xml : 0x2B69 (Size: 20249 bytes)	
3	**SSID:** TP-Link_DB16	WPA_PSK	86046374			**Package:** **Connection Type:** Unknown **Artifact Family:** **Source Repository Path:**	**Source:** WiFi **Source file:** EXTRACTION_BFU.zip/data/misc/apexdata/com.android.wifi/WifiConfigStore.xml : 0x1D63 (Size: 20249 bytes)	
4	**SSID:** SJ	NONE				**Package:** **Connection Type:** Unknown **Artifact Family:** **Source Repository Path:**	**Source:** WiFi **Source file:** EXTRACTION_BFU.zip/data/misc/apexdata/com.android.wifi/WifiConfigStore.xml : 0xF85 (Size: 20249 bytes)	
5	**SSID:** All station guests	NONE				**Package:** **Connection Type:** Unknown **Artifact Family:** **Source Repository Path:**	**Source:** WiFi **Source file:** EXTRACTION_BFU.zip/data/misc/apexdata/com.android.wifi/WifiConfigStore.xml : 0x1A4 (Size: 20249 bytes)	

10.9 Sökta poster och webbhistorik

Ingen webhistorik går att utläsa i denna extraktion.

10.10 Anteckningar

Inga anteckningar går att utläsa i denna extraktion.

10.11 Kalender och påminnelser

Inga kalenderhändelser eller påminnelser går att utläsa i denna extraktion.

10.12 Loggposter

Den enda logposten med relevans för denna utredning är att användaren Yaser Alderi loggade in i telefonen 2024-03-21 19:50:08.

10.13 Enhetshändelser

Telefonen slogs på 2024-03-21 kl 19:50:25.

10.14 Enhetsanslutbarhet

Ingen enhetsanslutbarhet går att utläsa i denna extraktion.

10.15 Övrigt

Inget övrigt finns i denna extraktion som har relevans för utredningen.

11 Signering

Telefonextraktionen har granskats av utredare 0081372.

Brukaranalys BG34579-15

IMEI351212224396123

IMEI1355906244396122

IMEI2355906244396122

IMSI240078237373856

Mobiltelefon Samsung SM-A057GMobiltelefon tillhörande Yaser Al-Diri

Diarienr	K344621-24
Saknr	
Datum	2024-04-18
Version	01.00

Polisregion Stockholm, Stockholm Syd

Innehåll

1 1 46739561112 3
1.1 1.1 Yaser Al-Diri 3
1.3 351212224396122 5
1.4 1.1.2 IMEI351212224396123 6
1.5 Deveice information 7

2 Användarkonton 8

3 Händelser i telefonen 9
3.1 Device events 9

1 1 46739561112

1.1 1.1 Yaser Al-Diri

Personnummer: 20070108-4519
Folkbokföringsadress: Lärksoppsgatan 90, 749 45 Enköping
Faderns folkbokföringsadress: Lärksoppsgatan 90, 749 45 Enköping
Telefonnummer 46739561112 tillhör Yaser Al-Diri, enligt slagning i polisens register. Telefonnumret har uppgivits till polis av Yaser Al-Diris far 2024-02-11.

1.2

Telefonnummer 46739561112 har nyttjats i IMEI 35306210345042 (Apple iPhone XR) under perioden 2024-01-24 till 2024-02-15 och i IMEI 35550011098130 (Doro 730X, Doro 731X) under perioden 2024-02-16 till 2024-02-25.

Telefonnummer 46739561112 har under perioden 2024-01-24 till 2024-02-16 positionerat sig i Enköping och i Uppsala, se kartbild nedan.

Under perioden 2024-02-11 till 2024-02-15 och 2024-02-17 till 2024-02-25 saknas uppkopplingar med lokaliseringsuppgifter. Det finns tre poster i teletrafiklistan 2024-03-21 där det saknas lokaliseringsuppgifter och saknas IMEI.

Kartbilden visar uppkopplingar för telefonnummer 46739561112 för perioden 2024-01-24 till 2024-02-16.

1.3 351212224396122

I IMEI 351212224396122 har telefonnummer 46737289380 suttit endast en dag (2024-03-08). Det finns endast en kommunikation på samtalstrafiklistan och det är ett utgående SMS till 041 (Aut. SIM-kortsaktivering till Tele2). Det finns ingen datatrafiklista för IMEI 35121222439612. Det finns en positionering i Kramfors 2024-03-08, se kartbild nedan.

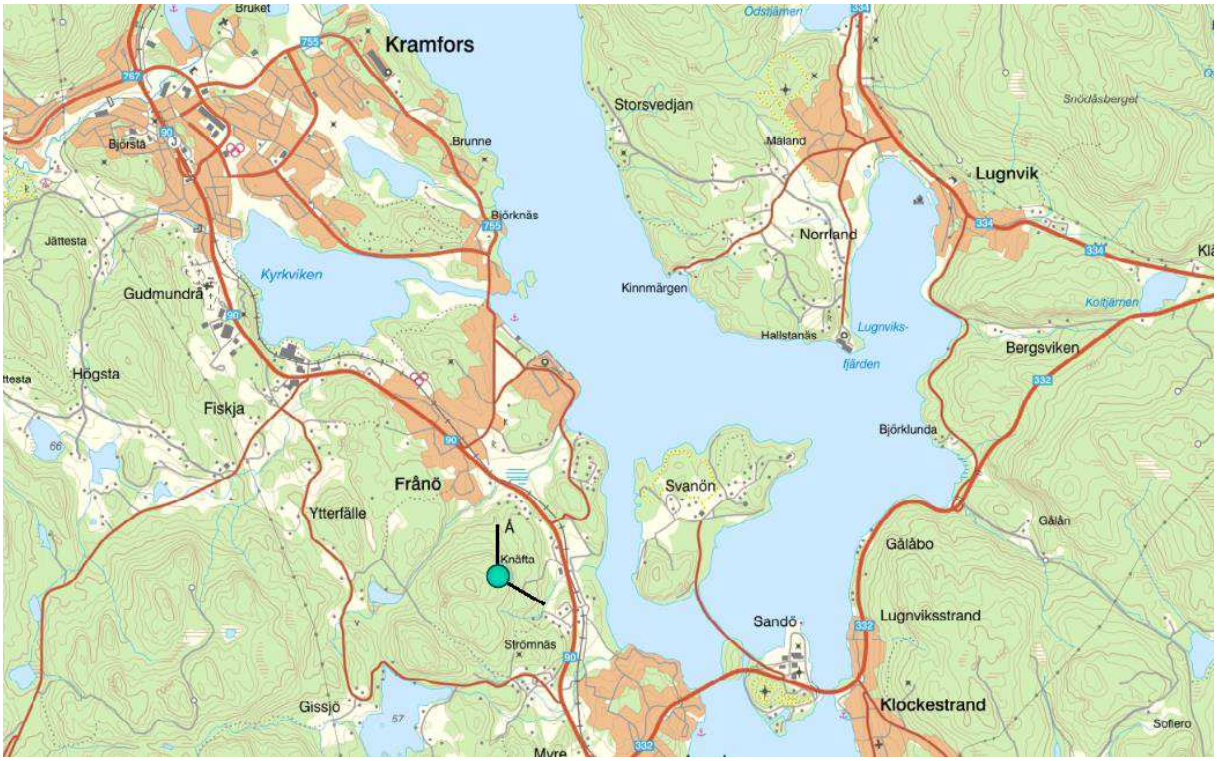

1.4 1.1.2 IMEI351212224396123

IMEI351212224396123 är IMEI numret på telefon i beslag som återfanns i en IKEA-kasse på Slagsta gårdsväg 8, tillsammans med andra föremål, bla vapen och kläder. Från HVB-hemmet i Kramfors där Yaser Al.Diri bodde har polisen fått foto på kvitto på Yaser Al-Diris mobiltelefon som köptes den 8 mars 2024. Som framgår av kvittot nedan stämmer IMEI-numret överens med IMEI-numret i påsen som återfanns på Slagsta gårdsväg.

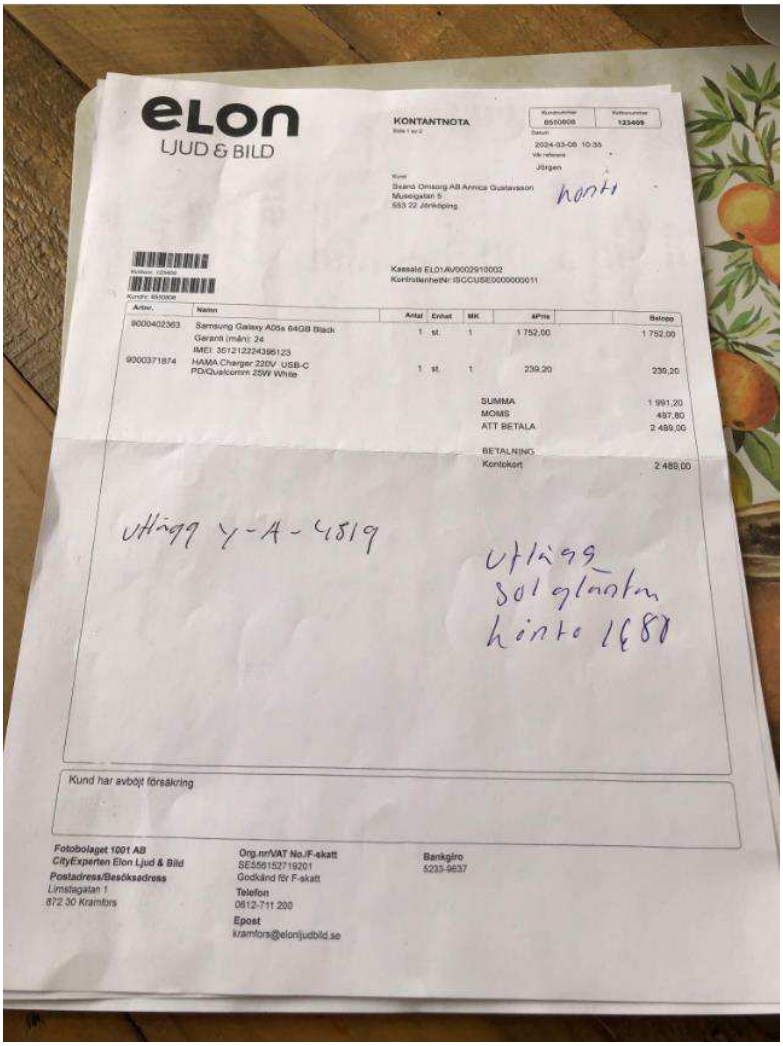

elon
LJUD & BILD

KONTANTNOTA

Kundnummer 8550808
Kvittonummer 123409
Datum 2024-03-08 10:35
Vår referens Jörgen

Kund
Svana Omsorg AB Annica Gustavsson
Museigatan 5
553 22 Jönköping

konto

Kassalå ELO1AV0002918002
KontrollenheNr ISCCUSE0000000011

Artnr.	Namn	Antal	Enhet	MK	aPris	Belopp
9000402363	Samsung Galaxy A05s 64GB Black Garanti (mån): 24 IMEI: 351212224396123	1	st.	1	1 752,00	1 752,00
9000371874	HAMA Charger 220V USB-C PD/Qualcomm 25W White	1	st.	1	239,20	239,20

SUMMA	1 991,20
MOMS	497,80
ATT BETALA	2 489,00
BETALNING	
Kontokort	2 489,00

Utlånad Y-A-4519

Utlånad
Solglantan
konto 1681

Kund har avböjt försäkring

Fotobolaget 1001 AB
CityExperten Elon Ljud & Bild
Postadress/Besöksadress
Limstagatan 1
872 30 Kramfors

Org.nr/VAT No./F-skatt
SE556152719201
Godkänd för F-skatt
Telefon
0612-711 200
Epost
kramfors@elonljudbild.se

Bankgiro
5233-9637

1.5 Device information

Följande information finns BG34579-15 Samsung SM-A057G som anträffades i IKEA-kasse på Slagsta gårdsväg 8.

Device Information

Name	Value
File System	
Chipset	bengal
Device model	SM-A057G
IMEI1	355906244396122
IMEI2	355906244396122
Model	SM-A057G
OS	Android 13
Security Patch Level	2023-08-01
Vendor	samsung
Mac Address	60:FF:12:27:EB:2D
Carrier Name	Comviq
IMSI	240078237373856
ICCID	89462048009166731183
IMEI	351212224396123
Bluetooth MAC Address	60:FF:12:A7:01:1C
Factory number	R7AX103SBDV
Phone Activation Time	March 08, 11:55:56 (Local Timezone)

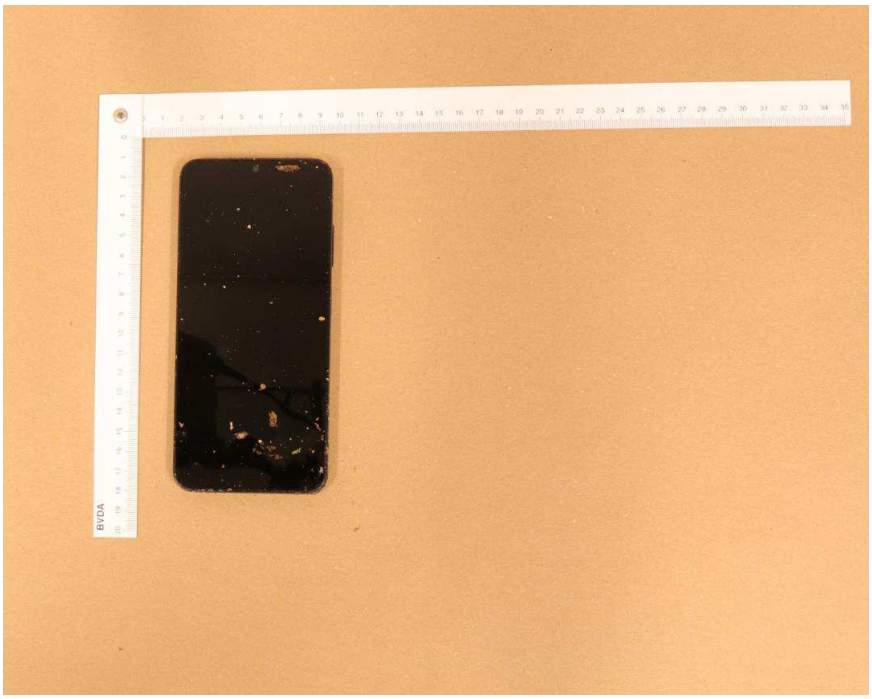

Foto på telefonen i beslag.

2 Användarkonton

2.1 Användarkonton mobiltelefon Samsung SM-A057G

Aktuell telefon återfanns i IKEA-kasse på Slagsta gårdsväg 8 22 mars kl 12.53.
Som beskrivet ovan stämmer denna telefons IMEI-nummer överens med kvittot som överlämnats till polis från HVB-hemmet i Kramfors där Yaser Al-Diri var placerad.
I förhör uppger vittnet Jim Michael Gustafsson från HVB-hemmet att denna telefon köptes den 8 mars kl 10.30, och den hade inte något sim-kort och därmed inget telefonnummer.

User Accounts (7)

#	Source	Account Name	User name	Service Type	Creation time	Entries
1	Accounts		alderiy639@gmail.com	com.google		
2	Accounts		Meet	com.google.android.apps.tachyon		
3	Accounts		alderiy639@gmail.com	com.osp.app.signin		
4	Accounts		alderiy639@gmail.com	com.samsung.android.mobileservice		
5	Accounts		alderiy639@gmail.com	com.samsung.android.coreapps		
6	Accounts		Signal	org.thoughtcrime.securesms		
7	Accounts		yaser-alderi-517709947	com.soundcloud.android.account		

Konton på raderna 1 & 3-5 tillhör mailadressen alderiy639@gmail.com, vilket är likt namnet Yaser Al-Diri.
E-postadressen till soundcloud enligt rad 7, tillhör username Yaser-alderi.

» Device User Go to

Y

Identifier:	0
Serial number:	0
Name:	Yaser Alderi
Created:	
Last logged in:	2024-03-21 19:50:08(UTC+1)
User Type:	Owner
Source:	
Extraction:	File System
Manually decoded:	False
User name:	
Source file:	EXTRACTION_BFU.zip/data/system/users/0.xml : 0x15 (Size: 430 bytes) EXTRACTION_BFU.zip/data/system/users/0/photo.png : 0x0 (Size: 40695 bytes)

Additional info

Restrictions

Groups

Användarinfo från telefonen.

3 Händelser i telefonen

3.1 Device events

Device Events (1)

#	Time	Event type	Value	Additional info	Source	Deleted
1	Start time: 2024-03-21 19:50:25(UTC+1) End time:	Power event	Power on	General: isPrevious: true Build: samsung/a05seea/a05s:13/TP1A.220624.014/A057GXXU1AWJ5:user/release-keys Hardware: bengal Revision: 0 Bootloader: A057GXXU1AWJ5 Radio: null Kernel: Linux version 5.15.74-android13-8-27661954-abA057GXXU1AWJ5 (build-user@build-host) (Android (8508608, based on r450784e) clang version 14.0.7 (https://android.googlesource.com/toolchain/llvm-project 4c603efb0cca074e9238af8b4106c30add4418f6), LLD 14.0.7) #1 SMP PREEMPT Mon Oct 23 12:19:37 UTC 2023	Source: Source file: EXTRACTION_BFU.zip/data/system/dropbox/SYSTEM_BOOT@1711047025473.txt : 0x0 (Size: 470 bytes)	

Telefonen slås på den 21 mars kl 19.50.25.

Polisen
Region Stockholm
Utredningsenheten
Regionalt it-brottscentrum

Undersökningsprotokoll

Datum
2024-05-17

Diarienr (åberopas vid korresp)
5000-K344621-24

Undersökningsprotokoll avseende uppkoppling via Wi-Fi i beslaget 2024-5000-BG34579-15

Utredare	Telefon till utredare
Ebba Schullström, Grova brott 1 PO Sthlm Syd	010-5646426

Handläggare på IT-forensiska sektionen	Medundersökare
Aymen Dhiab	

Undersökningstyp	
Mobiltelefonundersökning	
Inkom till IT-forensiska sektionen	Undersökningen påbörjat datum
2024-03-22	2024-05-17
Undersökningsadress	

Inledning

Beslaget 2024-5000-BG34579-15 inkom till It-forensiska gruppen i syfte att genomgå en It-forensisk undersökning. Utredaren i ärendet har följande frågeställningar;

Kan man se om mobiltelefonen kopplades upp mot 2024-5000-BG34370-1 eller 2024-5000-BG34372-1 genom att någon av dem delade internet?

Sammanfattning

Mobiltelefonextraktionen som genomfördes är begränsad vilket kan medföra att uppkopplingsloggarna som anträffas inte är fullständiga.

Inga uppkopplingsloggar mellan den undersökta mobiltelefonen och 2024-5000-BG34370-1 eller 2024-5000-BG34372-1 kunde därför anträffas i extraktionen.

Detta utesluter dock inte att uppkopplingar kan ha ägt rum.

Stockholm 2024-05-17

……..
Aymen Dhiab, IT-forensiker

Polisen

Polismyndigheten
Redovisning
Sakkunnigutlåtande

Uppdragsgivarens ref. nr.
K344621-24

Mobiltelefonextraktion

Inledande uppgifter

Uppdragsgivare (myndighet/motsvarande)	Uppdragsgivare (namn och kontaktinformation)		
Polismyndigheten	Region Stockholm Alessandro Mariella, Utredningsjour 4 PO Sthlm Syd		
Utförare IT-Forensik Kungsholmen	Telefon (Desk)	Undersökning påbörjad 2024-03-22	Undersökning klar

Ändamål

Ändamålet var att extrahera data från enheten.

Materialförteckning och Resultat

Bevissäkring av databäraren har genomförts.

Beslags-/Spårmaterialnummer	Undersökningsmaterial Platsbeskrivning Materialhantering
2024-5000-BG34370-1	**Mobiltelefon** Togs från misstänkt vid gripandet. Alla spår arkiveras digitalt.

IMEI	ICCID (Om SIM-kort påträffades i enheten.)
861422055572915	89462048009176308923

Metodik

Följande metodik har använts vid undersökningen:
Extrahering av data från enheten som undersökts har utförts med särskild forensisk programvara.

Undersökningsrelaterad information

Undersökningsuppdraget är beskrivande. Vid ett sådant uppdrag redovisas resultat, men någon slutsats dras inte.

Handläggning

Handläggare, Mobiltelefonextraktion	Driftställe	Telefon (Desk)
Handläggare Joakim Söllvander	IT-Forensik Kungsholmen	
Ärendeansvarig Handläggare Daniel Takayama		Telefon (Desk)

Frågor om undersökningen samt eventuell kallelse till rättegång riktas till ansvarig handläggare, se ovan. Övergripande frågor i ärendet riktas till ärendeansvarig.

Polisen
Region Stockholm
Utredningsenheten
Regionalt it-brottscentrum

Extraktionsprotokoll

Datum
2024-04-19

Diarienr (åberopas vid korresp)
5000-K344621-24

Extraktionsprotokoll avseende 2024-5000-BG34370-1 (Genomsökning på distans)

Utredare	Telefon till utredare
Ebba Schullström, Grova brott 1 PO Sthlm Syd	

Handläggare på IT-forensiska sektionen	Medundersökare
Anton Lindberg	

Undersökningstyp	
Informationssäkring från internet	
Inkom till IT-forensiska sektionen	**Undersökningen påbörjat datum**
2024-03-22	2024-04-17

Extraktionsinformation

Med stöd av beslut från åklagare/tingsrätt har genomsökning på distans genomförts på beslag 2024-5000-BG34370-1. för att säkra information från följande molntjänster;

WhatsApp
Signal
Snapchat
Facebook

Syfte

Syftet med genomsökningen var att söka efter bevis för att styrka brott.

Genomförande

Vid försök med genomsökning på distans gick det inte att få ner data från någon molntjänst.

Försök för genomsökningen genomfördes 2024-04-17 med starttid 13:58 och sluttid 14:00.

Vid tidpunkten användes IP-adressen enligt nedan:

95.202.86.174

Beslag

Gods

Material-märkning	Beslagsnr	Beskrivning	Platsbeskrivning
2024-5000-BG34370-1	2024-5000-BG34370-1	Mobiltelefon	Togs från misstänkt vid gripandet.

Stockholm 2024-04-19

……..
Anton Lindberg, IT-forensiker

Polisen

Extraktionsrapport

2024-5000-BG34370-1 mobiltelefon Redmi 9AT
Tillhörande Abdourahman Jagne

Innehåll

1 Sammanfattning 3

2 Tillvägagångssätt 4

3 Information från UFED Reader 5

4 Teknisk information 5

5 Innehåll 5

5.1 Information från UFED Reader 5

5.2 Information från XAMN Spotlight **Fel! Bokmärket är inte definierat.**

6 Språk 6

7 Fastställande av användar-ID 7

7.1 Brukare av mobiltelefonen 7

8 Användarkonton 7

9 Sökordslista 7

10 Resultat 8

10.1 Installerade applikationer 8

10.2 Sökord 16

10.2.1 xxx ..... **Fel! Bokmärket är inte definierat.**

10.2.2 xxx ..... **Fel! Bokmärket är inte definierat.**

10.3 Kontakter 16

10.4 Röstsamtal 16

10.5 Textmeddelanden 16

10.6 Media 17

10.6.1 Ljud 17

10.6.2 Bild 17

10.6.3 Video 18

10.7 Platsdata 18

10.8 Trådlösa nätverk 18

10.9 Sökta poster och webbhistorik 23

10.10 Anteckningar 24

10.11 Kalender och påminnelser 24

10.12 Loggposter 24

10.13 Enhetshändelser 24

10.14 Enhetsanslutbarhet 25

10.15 Övrigt 25

11 Signering 25

1 Sammanfattning

Sammanställd genomgång av mobilextraktion 2024-5000-BG34370-1, tillhörande Abdourahman Jagne, är baserad på en övergripande genomgång av samtligt innehåll med fokus på innehåll relaterad till mord den 21 mars, 2024.

Telefonen är fullständigt tömd men har väldigt lite innehåll. På fliken Device users i UFED kan man se att brukare av telefonen är Abdou Jagne.
E-postadressen som finns i telefonen lyser jagneabdou37@gmail.com, vilket tyder på att det kan vara Abdourahman Jagne som är brukare av telefonen.
I fliken Native messages kan man se att telefoninnehavaren och medmisstänkt i ärendet Cristian-Ovidiu Tatar har kontakt med varandra den 20 mars, alltså dagen före mordet. Detta klockan 18:01:38.

2 Tillvägagångssätt

Genomgången är gjord av utredare u-0081372 under tidsperioden 2024-03-22 till 2024-03-27. Utredaren har gått igenom mobiltelefonen med hjälp av läsprogrammet UFED Reader som mobiltelefonen har extraherats till av behörig IT-forensiker. Utredaren har gått igenom hela telefonen. I detta PM presenteras det urval som utredaren anser är relevant för ärendet utifrån objektivitetsprincipen.

UFED Reader är läsprogram för utredaren. Där kan man se bilder, platser, anteckningar samt telefonkommunikation via samtal, sms, applikationer och mail som extraherats till verktyget från aktuell mobiltelefon av behörig IT-forensiker. Dessa bilder, chattar och information om användarkonto mm ligger under olika rubriker/flikar som man öppnar och läser. Ibland finns det en tidslinje att söka i. Relevant information för ärendet förs därefter in i detta protokoll.

En mobilextraktion utgörs inte av ett fullständigt utdrag av samtligt förekommande innehåll i en mobiltelefon. Extraktionsfilen innehåller det material som varit tekniskt möjligt att utläsa ur telefonen. Detta innebär att innehåll vilket är synligt i telefonen kan komma att exkluderas i extraktionsfilen, samt att innehåll som raderats av telefonbrukaren, men där innehållet lämnat kvarvarande tekniskt innehåll, kan återskapas i extraktionen.

Vidare baseras analysens sökningar till stor del på utvalda sökord/sökfrågor, vilket material som då framkommer baseras på vilka sökningar som görs. I rapporten kan även personsökningar förekomma. Dessa är baserade på namn, smeknamn, användarkonton och telefonnummer vilka finns i polisens kännedom. I de fall kontakt inte kunnat påträffas finns därmed en möjlighet att kontakt ägt rum via okända smeknamn, telefonnummer samt användarkonton. Kontakt kan även ha ägt rum via de kommunikationskanaler som undersökts även om ingen kommunikation påträffas vid sökning, då innehållet inte varit tekniskt möjligt att extrahera.

Det är viktigt att skilja på sms och chat. Sms är textmeddelanden och chat är skriftlig kommunikation inom olika applikationer såsom t ex Whatsapp. Man måste därför skilja på det namn som är inlagt som kontakt till ett visst telefonnummer och det namn som är angivet i en applikation. För ytterligare beskrivning av UFED Reader och XAMN eller övriga frågor hänvisas till sakkunnig IT-forensiker.

Mobiltelefonen har inte genomsökts fysiskt.

3 Information från UFED Reader

Tidsstämplarna i mobilextraktionen överensstämmer med svensk vintertid vilket framkommer vid tidsangivelser (UTC+1).

4 Teknisk information

Mobiltelefonen har genomgått en extraktion med hjälp av IT-forensiska verktyg.

	Telefon
Fabrikat:	Redmi
Modell:	M2006C3LG
IME 1:	
IMEI 2:	
	Sim-kort
ICCID:	89460850017001300000
	89462048009176300000
	89462048009148900000
	89462048011061400000
	89462048009150000000
	89462048009154300000
Operatör:	

IMEI: Är mobiltelefonens ID-nummer. IMEI står för International Mobile Equipment Identity. IMEI-nummer består av 15 siffror som innehåller information om mobiltelefonens ursprung, modell och serienummer.

ICCID: Är en förkortning av Integrated Circuit Card Identifier – serienummer för SIM-kort. Det är både lagrat på kortet och tryckt på det, och det kan inte ändras. Det finns inte två SIM-kort med samma ICCID-nummer.

5 Innehåll

5.1 Innehåll från UFED Reader

Utredarens uppgift har varit att undersöka mobiltelefonen av dess bilder, SMS, MMS, chattar mm för att se om det finns material som rör mord.

Övriga frågor hänvisas till sakkunnig IT-forensiker och redovisas i separata analysprotokoll.

Nedan visas de kategorier i läsprogrammet UFED Reader i extraktionen som finns i den aktuella mobiltelefonen:

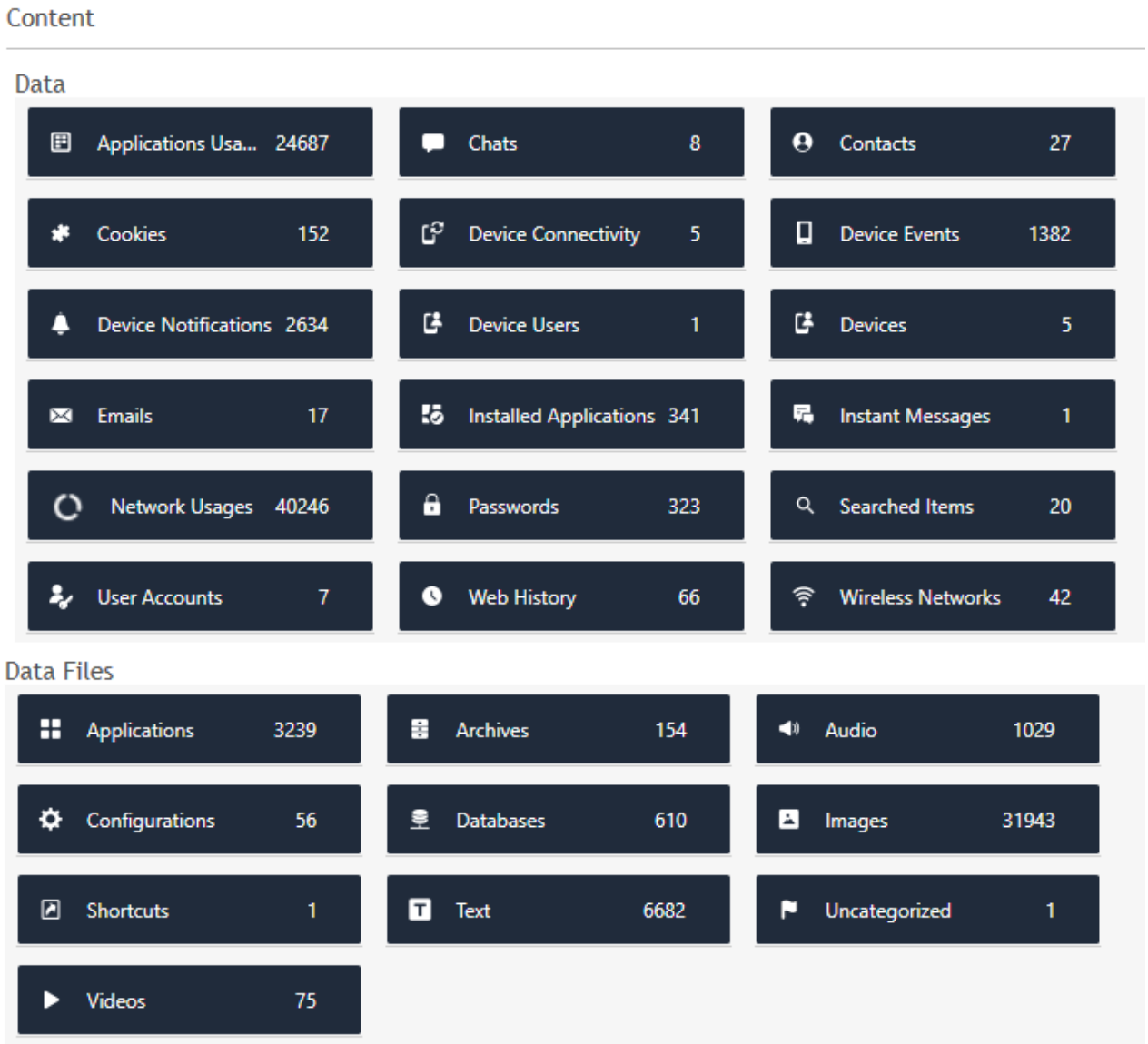

Siffror inom parantes skrivna i rött visar antal raderade artefakter i telefonen för vardera innehålls-kategori. Extraktionen innehåller raderat innehåll vilket återskapats i extraktionen. I de fall återskapat innehåll presenteras i rapporten kommer detta att framgå av ett förtydligande kring detta i direkt anslutning till det presenterade raderade materialet.

6 Språk

Innehållet i mobilextraktionen är till största del på engelska.

7 Fastställande av användar-ID

7.1 Brukare av mobiltelefonen

Mobiltelefonen beslagtogs 2024-03-21 och togs från misstänkt vid gripandet. Ingen är angiven som anspråkstagare i beslagsinformationen.
Extraktionsfilerna innehåller användarnamn samt e-postadresser med kopplingar till Abdourahman Jagne.

Abdourahman Jagne står som användare av telefonen under fliken Device users i UFED.
+

Device Users (1)

#	Identifier	Timestamp	Restrictions	Groups	Photo	Source	Additional info	Deleted
1	0 **Serial number:** 0 **Name:** abdou jagne **User Type:** Owner **Source file:** VOBMFYIF8T9HM7MJ_files_full.zip/data/system/users/0.xml : 0x43 (Size: 431 bytes) VOBMFYIF8T9HM7MJ_files_full.zip/data/system/users/0/photo.png : 0x0 (Size: 2307 bytes)	**Last logged in** 2024-03-22 02:19:24(UTC+0)						

8 Användarkonton

I extraktionen kan ses att det finns en e-postadress på enheten vilket är jagneabdou37@gmail.com. Den används som inloggningsadress på flera appar i telefonen.

User Accounts (7)

#	Source	Account Name	User name	Service Type	Creation time	Entries
1	Accounts		abdou-jagne-554617909	com.soundcloud.android.account		
2	Google Calendar		jagneabdou37@gmail.com			User ID: 116134419668294144 58
3			default	com.android.contacts.default		
4			jagneabdou37@gmail.com	com.google		
5	Digital Wellbeing	abdou jagne		google		Email: jagneabdou37@gmail.com
6	Accounts	abdou jagne	jagneabdou37@gmail.com	com.google		
7	Gmail	jagneabdou37@gmail.com				

I extraktionen ses användarkonto för Abdourahman Jagne.

9 Sökordslista

Inga sökord har använts vid granskning av denna telefon.

10 Resultat

Nedan presenteras det som framkommit efter genomgången av mobiltelefonens extraktion. Fokus på genomgången har varit på tidsintervallet 2024-03-01 – 2024-03-22 för att även se historiken till mordet den 21 mars.

10.1 Installerade applikationer

Vid granskning kan man se att flera appar finns i telefonen men det går ej att se dess innehåll. Apparna är den krypterade meddelandeappen Signal, SL biljetter, kryperad meddelandeappen Telegran, Snapchat, Facebook, Xiaomi app för bluetooth (Xiaomi tillverkar elsparkcyklar), de telekom tsc, WhatsApp,youtube.

Installed Applications (30)

#	Name	Description	Timestamp	Copyright	Permissions	Alias names	App usage	App categories	Deleted
1	Application ID: com.whatsapp Source:	Version: 2.24.5.76 Operation Mode: Foreground Application Size (bytes): 0 Decoded: Yes Source file: VOBMFYIF8T9HM7MJ_files_full.zip/data/data/com.android.vending/databases/localappstate.db : 0xF1B4 (Table: appstate; Size: 495616 bytes) VOBMFYIF8T9HM7MJ_files_full.zip/data/app/com.whatsapp-WUHUC4btMA2h0fpsGu6-WQ==/base.apk/AndroidManifest.xml : 0x1874 (Size: 216860 bytes) Artifact Family: Source Repository Path:	Purchase Date 2024-02-19 00:05:53(UTC+1) Install Date Last Modified Deleted Date		Accounts Application Info Audio Bluetooth Network Personal Info		Launches Activations Last Launch Active Time 00:00:00 Background Time 00:00:00	Categories SocialNetworking ChatApplications	
2	Signal Private Messenger Application ID: org.thoughtcrime.securesms Source:	Version: 7.0.2 Operation Mode: Background Application Size (bytes): 0 Source file: VOBMFYIF8T9HM7MJ_files_full.zip/data/data/com.android.vending/databases/localappstate.db : 0x63F6 (Table: appstate; Size: 495616 bytes) VOBMFYIF8T9HM7MJ_files_full.zip/data/data/com.google.android.gms/databases/gass.db : 0x18B3D (Size: 110592 bytes) Artifact Family: Source Repository Path:	Purchase Date 2024-02-03 19:57:13(UTC+1) Install Date Last Modified Deleted Date				Launches Activations Last Launch Active Time 00:00:00 Background Time 00:00:00	Categories SocialNetworking ChatApplications BackgroundApp	

3	Application ID: com.sl.SLBiljetter Source:	Version: 7.9.8 Operation Mode: Foreground Application Size (bytes): 0 Source file: VOBMFYIF8T9HM7MJ_files_full.zip/data/data/com.android.vending/databases/localappstate.db : 0x31C5A (Table: appstate; Size: 495616 bytes) VOBMFYIF8T9HM7MJ_files_full.zip/data/app/com.sl.SLBiljetter-IzLBHGYJWW11t-XwN0ZfDw==/base.apk/AndroidManifest.xml : 0x664 (Size: 18196 bytes) Artifact Family: Source Repository Path:	Purchase Date 2023-12-29 14:09:15(UTC+1) Install Date Last Modified Deleted Date		Network		Launches Activations Last Launch Active Time 00:00:00 Background Time 00:00:00	Categories Lifestyle	
4	Application ID: org.telegram.messenger Source:	Version: 10.9.1 Operation Mode: Background Application Size (bytes): 0 Source file: VOBMFYIF8T9HM7MJ_files_full.zip/data/data/com.android.vending/databases/localappstate.db : 0x5B355 (Table: appstate; Size: 495616 bytes) VOBMFYIF8T9HM7MJ_files_full.zip/data/data/com.google.android.gms/databases/gass.db : 0x186EE (Size: 110592 bytes) Artifact Family: Source Repository Path:	Purchase Date 2023-12-23 03:25:18(UTC+1) Install Date Last Modified Deleted Date				Launches Activations Last Launch Active Time 00:00:00 Background Time 00:00:00	Categories SocialNetworking ChatApplications BackgroundApp	
5	Application ID: com.xiaomi.midrop Source:	Version: 3.40.02 Operation Mode: Foreground Application Size (bytes): 0 Source file: VOBMFYIF8T9HM7MJ_files_full.zip/data/data/com.android.vending/databases/localappstate.db : 0x42789 (Table: appstate; Size: 495616 bytes) VOBMFYIF8T9HM7MJ_files_full.zip/data/app/com.xiaomi.midrop-QV0nxmMquYwWjFTXHmK64Q==/base.apk/AndroidManifest.xml : 0xA64 (Size: 55436 bytes) Artifact Family: Source Repository Path:	Purchase Date 2023-12-23 01:52:45(UTC+1) Install Date Last Modified Deleted Date		Application Info Bluetooth Network Storage		Launches Activations Last Launch Active Time 00:00:00 Background Time 00:00:00	Categories DeveloperTools	

6	Snapchat Application ID: com.snapchat.android Source:	Version: 12.78.0.43 Operation Mode: Background Application Size (bytes): 0 Decoded: Yes Source file: VOBMFYIF8T9HM7MJ_files_full.zip/data/data/com.android.vending/databases/localappstate.db : 0x770CD (Table: appstate; Size: 495616 bytes) VOBMFYIF8T9HM7MJ_files_full.zip/data/data/com.google.android.gms/databases/gass.db : 0x1A4D3 (Size: 110592 bytes) Artifact Family: Source Repository Path:	Purchase Date 2023-12-17 01:51:37(UTC+1) Install Date Last Modified Deleted Date				Launches Activations Last Launch Active Time 00:00:00 Background Time 00:00:00	Categories SocialNetworking ChatApplications BackgroundApp	
7	YouTube Application ID: com.google.android.youtube Source:	Version: 16.06.34 Operation Mode: Foreground Application Size (bytes): 0 Source file: VOBMFYIF8T9HM7MJ_files_full.zip/data/data/com.android.vending/databases/localappstate.db : 0x75589 (Table: appstate; Size: 495616 bytes) VOBMFYIF8T9HM7MJ_files_full.zip/productapp/YouTube/YouTube.apk/AndroidManifest.xml : 0xB44 (Size: 65072 bytes) Artifact Family: Source Repository Path:	Purchase Date 2023-12-17 01:49:56(UTC+1) Install Date Last Modified Deleted Date		Accounts Application Info Audio Display Network		Launches Activations Last Launch Active Time 00:00:00 Background Time 00:00:00	Categories Lifestyle	
8	Facebook Application ID: com.facebook.katana Source:	Version: stub (55.1.0) Operation Mode: Foreground Application Size (bytes): 0 Decoded: Yes Source file: VOBMFYIF8T9HM7MJ_files_full.zip/cust/app/customized/partner-com.facebook.katana_91/partner-com.facebook.katana_91.apk/AndroidManifest.xml : 0x7CA (Size: 3904 bytes) Artifact Family: Source Repository Path:	Purchase Date Install Date Last Modified Deleted Date				Launches Activations Last Launch Active Time 00:00:00 Background Time 00:00:00	Categories SocialNetworking	

9	Application ID: com.xiaomi.bluetooth.overlay Source:	Version: 10 Operation Mode: Foreground Application Size (bytes): 0 Source file: VOBMFYIF8T9HM7MJ_files_full.zip/vendor/overlay/MiuiBluetoothOverlay.apk/AndroidManifest.xml : 0x1BC (Size: 1464 bytes) Artifact Family: Source Repository Path:	Purchase Date Install Date Last Modified Deleted Date				Launches Activations Last Launch Active Time 00:00:00 Background Time 00:00:00	Categories	
10	Application ID: com.xiaomi.misettings Source:	Version: 2.9.9.7 Operation Mode: Foreground Application Size (bytes): 0 Source file: VOBMFYIF8T9HM7MJ_files_full.zip/system/priv-app/MiSettings/MiSettings.apk/AndroidManifest.xml : 0x7EC (Size: 36832 bytes) Artifact Family: Source Repository Path:	Purchase Date Install Date Last Modified Deleted Date		Accounts Application Info Audio Bluetooth Device Alarms Display Messages Network Personal Info Phone Calls Storage User Dictionary		Launches Activations Last Launch Active Time 00:00:00 Background Time 00:00:00	Categories	
11	Application ID: com.xiaomi.finddevice Source:	Version: 10 Operation Mode: Foreground Application Size (bytes): 0 Source file: VOBMFYIF8T9HM7MJ_files_full.zip/system/priv-app/FindDevice/FindDevice.apk/AndroidManifest.xml : 0x74E (Size: 34964 bytes) Artifact Family: Source Repository Path:	Purchase Date Install Date Last Modified Deleted Date		Accounts Messages Application Info Network Phone Calls Display		Launches Activations Last Launch Active Time 00:00:00 Background Time 00:00:00	Categories	
12	Application ID: de.telekom.tsc Source:	Version: A14.00.00 Operation Mode: Foreground Application Size (bytes): 0 Source file: VOBMFYIF8T9HM7MJ_files_full.zip/system/priv-app/dtag-appenabler/dtag-appenabler.apk/AndroidManifest.xml : 0x52A (Size: 21224 bytes) Artifact Family: Source Repository Path:	Purchase Date Install Date Last Modified Deleted Date		Application Info Bluetooth Network Phone Calls		Launches Activations Last Launch Active Time 00:00:00 Background Time 00:00:00	Categories	

13	Application ID: com.xiaomi.xmsf Source:	Version: 3.6.11 Operation Mode: Foreground Application Size (bytes): 0 Source file: VOBMFYIF8T9HM7MJ_files_full.zip/system/app/XiaomiServiceFramework/XiaomiServiceFramework.apk/AndroidManifest.xml : 0x4FA (Size: 18164 bytes) Artifact Family: Source Repository Path:	Purchase Date Install Date Last Modified Deleted Date		Accounts Application Info Messages Network Phone Calls		Launches Activations Last Launch Active Time 00:00:00 Background Time 00:00:00	Categories	
14	Application ID: com.fido.xiaomi.uafclient Source:	Version: 3.6.1 Operation Mode: Foreground Application Size (bytes): 0 Source file: VOBMFYIF8T9HM7MJ_files_full.zip/system/app/FidoClient/FidoClient.apk/AndroidManifest.xml : 0x26A (Size: 3832 bytes) Artifact Family: Source Repository Path:	Purchase Date Install Date Last Modified Deleted Date		Network		Launches Activations Last Launch Active Time 00:00:00 Background Time 00:00:00	Categories	
15	Application ID: com.xiaomi.discover Source:	Version: 20.11.19.545 Operation Mode: Foreground Application Size (bytes): 0 Source file: VOBMFYIF8T9HM7MJ_files_full.zip/system/app/SystemAppUpdater/SystemAppUpdater.apk/AndroidManifest.xml : 0x64A (Size: 28500 bytes) Artifact Family: Source Repository Path:	Purchase Date Install Date Last Modified Deleted Date		Accounts Application Info Display Network Phone Calls		Launches Activations Last Launch Active Time 00:00:00 Background Time 00:00:00	Categories	
16	Application ID: com.xiaomi.bluetooth Source:	Version: 10 Operation Mode: Foreground Application Size (bytes): 0 Source file: VOBMFYIF8T9HM7MJ_files_full.zip/system/app/MiuiBluetooth/MiuiBluetooth.apk/AndroidManifest.xml : 0x580 (Size: 14612 bytes) Artifact Family: Source Repository Path:	Purchase Date Install Date Last Modified Deleted Date		Application Info Audio Bluetooth Network Personal Info Phone Calls Messages Display Storage		Launches Activations Last Launch Active Time 00:00:00 Background Time 00:00:00	Categories	
17	Application ID: com.xiaomi.mipicks Source:	Version: 19.0.1 Operation Mode: Foreground Application Size (bytes): 0 Source file: VOBMFYIF8T9HM7MJ_files_full.zip/system/app/MiPicks/MiPicks.apk/AndroidManifest.xml : 0xBB8 (Size: 75084 bytes) Artifact Family: Source Repository Path:	Purchase Date Install Date Last Modified Deleted Date		Accounts Application Info Display Network		Launches Activations Last Launch Active Time 00:00:00 Background Time 00:00:00	Categories	

18	Application ID: com.xiaomi.location.fused Source:	Version: 1.3.6 Operation Mode: Foreground Application Size (bytes): 0 Source file: VOBMFYIF8T9HM7MJ_files_full.zip/system/app/FusedLocationProvider/FusedLocationProvider.apk/AndroidManifest.xml : 0x416 (Size: 6684 bytes) Artifact Family: Source Repository Path:	Purchase Date Install Date Last Modified Deleted Date		Accounts Application Info Audio Bluetooth Device Alarms Display Messages Network Personal Info Phone Calls Storage User Dictionary		Launches Activations Last Launch Active Time 00:00:00 Background Time 00:00:00	Categories	
19	Application ID: com.xiaomi.powerchecker Source:	Version: 2.0.00 Operation Mode: Foreground Application Size (bytes): 0 Source file: VOBMFYIF8T9HM7MJ_files_full.zip/system/app/PowerChecker/PowerChecker.apk/AndroidManifest.xml : 0x43E (Size: 6444 bytes) Artifact Family: Source Repository Path:	Purchase Date Install Date Last Modified Deleted Date		Accounts Application Info Audio Bluetooth Device Alarms Display Messages Network Personal Info Phone Calls Storage User Dictionary		Launches Activations Last Launch Active Time 00:00:00 Background Time 00:00:00	Categories	
20	Application ID: com.xiaomi.payment Source:	Version: 1.12.8-global Operation Mode: Foreground Application Size (bytes): 0 Source file: VOBMFYIF8T9HM7MJ_files_full.zip/data/app/com.xiaomi.payment-QRGI-_Fq0ERoY2o9_YE_EA==/base.apk/AndroidManifest.xml : 0x748 (Size: 28780 bytes) Artifact Family: Source Repository Path:	Purchase Date Install Date Last Modified Deleted Date		Accounts Application Info Network		Launches Activations Last Launch Active Time 00:00:00 Background Time 00:00:00	Categories	
21	Application ID: com.xiaomi.scanner Source:	Version: 13.10.20 Operation Mode: Foreground Application Size (bytes): 0 Source file: VOBMFYIF8T9HM7MJ_files_full.zip/system/priv-app/MiuiScanner/MiuiScanner.apk/AndroidManifest.xml : 0x6AA (Size: 19212 bytes) Artifact Family: Source Repository Path:	Purchase Date Install Date Last Modified Deleted Date		Application Info Display Network Storage		Launches Activations Last Launch Active Time 00:00:00 Background Time 00:00:00	Categories	

22	Application ID: android.autoinstalls.config.Xiaomi.model Source:	Version: 1001 Operation Mode: Foreground Application Size (bytes): 0 Source file: VOBMFYIF8T9HM7MJ_files_full.zip/data/app/android.autoinstalls.config.Xiaomi.model-1r3l-lxTWRTw7XDCv5xYzoVg==/base.apk/AndroidManifest.xml : 0x2AC (Size: 1716 bytes) Artifact Family: Source Repository Path:	Purchase Date Install Date Last Modified Deleted Date				Launches Activations Last Launch Active Time 00:00:00 Background Time 00:00:00	Categories	
23	Application ID: com.facebook.appmanager Source:	Version: 104.0.18 Operation Mode: Foreground Application Size (bytes): 0 Source file: VOBMFYIF8T9HM7MJ_files_full.zip/data/app/com.facebook.appmanager-rw4kmw64EySkwYLO9i9agA==/base.apk/AndroidManifest.xml : 0xF6C (Size: 93212 bytes) Artifact Family: Source Repository Path:	Purchase Date Install Date Last Modified Deleted Date		Application Info Network		Launches Activations Last Launch Active Time 00:00:00 Background Time 00:00:00	Categories	
24	Application ID: com.xiaomi.account Source:	Version: R-23.03.01.02 Operation Mode: Foreground Application Size (bytes): 0 Source file: VOBMFYIF8T9HM7MJ_files_full.zip/data/app/com.xiaomi.account-El3nxcaGdLBKe90lLy3L0Q==/base.apk/AndroidManifest.xml : 0xB3C (Size: 63384 bytes) Artifact Family: Source Repository Path:	Purchase Date Install Date Last Modified Deleted Date		Accounts Application Info Bluetooth Network Phone Calls		Launches Activations Last Launch Active Time 00:00:00 Background Time 00:00:00	Categories	
25	Application ID: com.facebook.services Source:	Version: 104.0.18 Operation Mode: Foreground Application Size (bytes): 0 Source file: VOBMFYIF8T9HM7MJ_files_full.zip/data/app/com.facebook.services-sz-N-qNE9wUKu0hfpe_xOQ==/base.apk/AndroidManifest.xml : 0x5C2 (Size: 22832 bytes) Artifact Family: Source Repository Path:	Purchase Date Install Date Last Modified Deleted Date		Application Info Network		Launches Activations Last Launch Active Time 00:00:00 Background Time 00:00:00	Categories	

26	Application ID: cn.wps.xiaomi.abroad.lite Source:	Version: 2.5.3 Operation Mode: Foreground Application Size (bytes): 0 Source file: VOBMFY1F8T9HM7MJ_files_full.zip/vendor/data-app/wps_lite/wps_lite.apk/AndroidManifest.xml : 0x1188 (Size: 78180 bytes) Artifact Family: Source Repository Path:	Purchase Date Install Date Last Modified Deleted Date		Audio Network		Launches Activations Last Launch Active Time 00:00:00 Background Time 00:00:00	Categories	
27	Application ID: com.xiaomi.glgm Source:	Version: 2.4.1 Operation Mode: Foreground Application Size (bytes): 0 Source file: VOBMFY1F8T9HM7MJ_files_full.zip/system/priv-app/GameCenterGlobal/GameCenterGlobal.apk/AndroidManifest.xml : 0x646 (Size: 21848 bytes) Artifact Family: Source Repository Path:	Purchase Date Install Date Last Modified Deleted Date		Accounts Application Info Network		Launches Activations Last Launch Active Time 00:00:00 Background Time 00:00:00	Categories	
28	Application ID: com.xiaomi.mi_connect_service Source:	Version: 1.0.35 Operation Mode: Foreground Application Size (bytes): 0 Source file: VOBMFY1F8T9HM7MJ_files_full.zip/system/app/mi_connect_service/mi_connect_service.apk/AndroidManifest.xml : 0x44C (Size: 7400 bytes) Artifact Family: Source Repository Path:	Purchase Date Install Date Last Modified Deleted Date		Accounts Application Info Audio Bluetooth Device Alarms Display Messages Network Personal Info Phone Calls Storage User Dictionary		Launches Activations Last Launch Active Time 00:00:00 Background Time 00:00:00	Categories	
29	Application ID: com.xiaomi.xmsfkeeper Source:	Version: 1.0.1 Operation Mode: Foreground Application Size (bytes): 0 Source file: VOBMFY1F8T9HM7MJ_files_full.zip/system/app/XMSFKeeper/XMSFKeeper.apk/AndroidManifest.xml : 0x1E6 (Size: 1692 bytes) Artifact Family: Source Repository Path:	Purchase Date Install Date Last Modified Deleted Date				Launches Activations Last Launch Active Time 00:00:00 Background Time 00:00:00	Categories	
30	Application ID: com.xiaomi.upnp Source:	Version: 1.0.0 Operation Mode: Foreground Application Size (bytes): 0 Source file: VOBMFY1F8T9HM7MJ_files_full.zip/system/app/UpnpService/UpnpService.apk/AndroidManifest.xml : 0x23E (Size: 4140 bytes) Artifact Family:	Purchase Date Install Date Last Modified Deleted Date		Bluetooth Network		Launches Activations Last Launch Active Time 00:00:00 Background Time 00:00:00	Categories	

10.2 Sökord

Inga sökord har använts vid granskning av denna telefon.

10.3 Kontakter

Contacts (27)

#	Name	Group	Interaction Statuses	Created-Date	Created-Time	Modified-Date	Modified-Time	Entries	Notes	Organizations	Addresses	User Tags	Additional info	Last time contacted-Date	Last time contacted-Time	Times contacted	Device description	Source	Account	Deleted	Tag Note	Source file information	Carved	Manually decoded
1			Chat Participant					Phone-'WAP_PUSH_SI': Mobile										Native Messages				VOBMPY[illegible]/files_full.zip/data/data/com.android.providers.telephony/databases/mmssms.db : [illegible] (Table: canonical_addresses; Size: 188416 bytes)		
2			Chat Participant					Phone-Servicemeddelanden: Mobile										Native Messages				VOBMPY[illegible]/files_full.zip/data/data/com.android.providers.telephony/databases/mmssms.db : [illegible] (Table: canonical_addresses; Size: 188416 bytes)		
3			Chat Participant					Phone-'UNKNOWN_SENDER!': Mobile										Native Messages				VOBMPY[illegible]/files_full.zip/data/data/com.android.providers.telephony/databases/mmssms.db : [illegible] (Table: canonical_addresses; Size: 188416 bytes)		
4			Chat Participant					Phone-Comviq: Mobile										Native Messages				VOBMPY[illegible]/files_full.zip/data/data/com.android.providers.telephony/databases/mmssms.db : [illegible] (Table: canonical_addresses; Size: 188416 bytes)		
5			Chat Participant					Phone-+46[illegible]: Mobile	20000425-7240 Nile Malen									Native Messages				VOBMPY[illegible]/files_full.zip/data/data/com.android.providers.telephony/databases/mmssms.db : [illegible] (Table: canonical_addresses; Size: 188416 bytes)		
6			Chat Participant					Phone-+46[illegible]: Mobile	20000120-5584 Saba Alahwad									Native Messages				VOBMPY[illegible]/files_full.zip/data/data/com.android.providers.telephony/databases/mmssms.db : [illegible] (Table: canonical_addresses; Size: 188416 bytes)		
7			Chat Participant, Spam					Phone-JxSpinz: Mobile										Native Messages				VOBMPY[illegible]/files_full.zip/data/data/com.android.providers.telephony/databases/mmssms.db : [illegible] (Table: canonical_addresses; Size: 188416 bytes)		
8			Chat Participant					Phone-+46[illegible]: Mobile	20050607-5456 Aleu John Jallow									Native Messages				VOBMPY[illegible]/files_full.zip/data/data/com.android.providers.telephony/databases/mmssms.db : [illegible] (Table: canonical_addresses; Size: 188416 bytes)		
9			Chat Participant					Phone-+46[illegible]: Mobile	Okänd									Native Messages				VOBMPY[illegible]/files_full.zip/data/data/com.android.providers.telephony/databases/mmssms.db : [illegible] (Table: canonical_addresses; Size: 188416 bytes)		
10			Chat Participant					Phone-+46[illegible]: Mobile	19820619-0070 Tomi Johan Nikolai Sjöblom									Native Messages				VOBMPY[illegible]/files_full.zip/data/data/com.android.providers.telephony/databases/mmssms.db : [illegible] (Table: canonical_addresses; Size: 188416 bytes)		
11			Chat Participant					Phone-+46[illegible]: Mobile	20000103-4870 Tedros Kbruyefah Gebremikael									Native Messages				VOBMPY[illegible]/files_full.zip/data/data/com.android.providers.telephony/databases/mmssms.db : [illegible] (Table: canonical_addresses; Size: 188416 bytes)		
12			Chat Participant					Phone-+46[illegible]: Mobile	Okänd									Native Messages				VOBMPY[illegible]/files_full.zip/data/data/com.android.providers.telephony/databases/mmssms.db : [illegible] (Table: canonical_addresses; Size: 188416 bytes)		
13	Abdi							Phone-Mobile: +46 70 482 21 62	Okänd													VOBMPY[illegible]/files_full.zip/data/data/com.android.providers.contacts/databases/contacts2.db : [illegible] (Table: raw_contacts, data; Size: 393216 bytes)		
14	Abdi		Chat Participant					Phone-+46[illegible]: Mobile	Okänd									Native Messages				VOBMPY[illegible]/files_full.zip/data/data/com.google.android.apps.messaging/databases/bugle_db-wal : [illegible] (Table: participants; Size: 524288 bytes) VOBMPY[illegible]/files_full.zip/data/data/com.android.providers.telephony/databases/mmssms.db : [illegible] (Table: canonical_addresses; Size: 188416 bytes)		
15	Anders							Phone-Mobile: +46 76 318 15 50	19851017-6665 Hikmat Abdi Omar Döpt till Anders i tele													VOBMPY[illegible]/files_full.zip/data/data/com.android.providers.contacts/databases/contacts2.db : [illegible] (Table: raw_contacts, data; Size: 393216 bytes)		
16	Anders		Chat Participant					Phone-+46[illegible]: Mobile	19851017-6665 Hikmat Abdi Omar Döpt till Anders i tele									Native Messages				VOBMPY[illegible]/files_full.zip/data/data/com.google.android.apps.messaging/databases/bugle_db-wal : [illegible] (Table: participants; Size: 524288 bytes) VOBMPY[illegible]/files_full.zip/data/data/com.android.providers.telephony/databases/mmssms.db : [illegible] (Table: canonical_addresses; Size: 188416 bytes)		
17	DD							Phone-Mobile: +46 70 422 28 95	Okänd Döpt till DD i telefonen													VOBMPY[illegible]/files_full.zip/data/data/com.android.providers.contacts/databases/contacts2.db : [illegible] (Table: raw_contacts, data; Size: 393216 bytes)		
18	DN							Phone-Mobile: +46 76 410 38 10	20020523-0154 Ahmad Danish Döpt till DN i telefonen													VOBMPY[illegible]/files_full.zip/data/data/com.android.providers.contacts/databases/contacts2.db : [illegible] (Table: raw_contacts, data; Size: 393216 bytes)		
19	DN		Chat Participant					Phone-+46[illegible]: Mobile	20020523-0154 Ahmad Danish Döpt till DN i telefonen									Native Messages				VOBMPY[illegible]/files_full.zip/data/data/com.google.android.apps.messaging/databases/bugle_db-wal : [illegible] (Table: participants; Size: 524288 bytes) VOBMPY[illegible]/files_full.zip/data/data/com.android.providers.telephony/databases/mmssms.db : [illegible] (Table: canonical_addresses; Size: 188416 bytes)		
20	HT		Chat Participant					Phone-+46[illegible]: Mobile	20070703-2356 Roberto-Cristian Tatar Döpt till HT i tele									Native Messages				VOBMPY[illegible]/files_full.zip/data/data/com.google.android.apps.messaging/databases/bugle_db-wal : [illegible] (Table: participants; Size: 536288 bytes) VOBMPY[illegible]/files_full.zip/data/data/com.android.providers.telephony/databases/mmssms.db : [illegible] (Table: canonical_addresses; Size: 188416 bytes)		
21	Ida							Phone-Mobile: +46 72 031 05 89	20000821-0327 Ida Jagne													VOBMPY[illegible]/files_full.zip/data/data/com.android.providers.contacts/databases/contacts2.db : [illegible] (Table: raw_contacts, data; Size: 393216 bytes)		
22	Ida		Chat Participant					Phone-+46[illegible]: Mobile	20000821-0327 Ida Jagne									Native Messages				VOBMPY[illegible]/files_full.zip/data/data/com.google.android.apps.messaging/databases/bugle_db-wal : [illegible] (Table: participants; Size: 524288 bytes) VOBMPY[illegible]/files_full.zip/data/data/com.android.providers.telephony/databases/mmssms.db : [illegible] (Table: canonical_addresses; Size: 188416 bytes)		
23	Mamma ♥							Phone-Mobile: +46 76 715 87 30	19980111-8358 Ahmed Tijan Jagne 19590915-3453 Momodou Susan Döpt i Mamma 19980111-8358 Ahmed Tijan Jagne													VOBMPY[illegible]/files_full.zip/data/data/com.android.providers.contacts/databases/contacts2.db : [illegible] (Table: raw_contacts, data; Size: 393216 bytes)		
24	Mandi							Phone-Mobile: +46 72 323 24 77	Amanda Louise Bor Döpt till Mandi i telefonen													VOBMPY[illegible]/files_full.zip/data/data/com.android.providers.contacts/databases/contacts2.db : [illegible] (Table: raw_contacts, data; Size: 393216 bytes)		
25	Mandi		Chat Participant					Phone-+46[illegible]: Mobile	Amanda Louise Bor Döpt till Mandi i telefonen									Native Messages				VOBMPY[illegible]/files_full.zip/data/data/com.google.android.apps.messaging/databases/bugle_db-wal : [illegible] (Table: participants; Size: 524288 bytes) VOBMPY[illegible]/files_full.zip/data/data/com.android.providers.telephony/databases/mmssms.db : [illegible] (Table: canonical_addresses; Size: 188416 bytes)		
26	Nr upplysn							Phone-Mobile: 118228														VOBMPY[illegible]/files_full.zip/data/data/com.android.providers.contacts/databases/contacts2.db : [illegible] (Table: raw_contacts, data; Size: 393216 bytes)		
27	Senaz							Phone-Mobile: +46 70 759 40 20	19830709-9005 Suhaila Saidi Döpt Senaz 20021212-4143 Senaz Sahidi 20021003-0524 Jennifer Natalie Ambark													VOBMPY[illegible]/files_full.zip/data/data/com.android.providers.contacts/databases/contacts2.db : [illegible] (Table: raw_contacts, data; Size: 393216 bytes)		

10.4 Röstsamtal

Inga röstsamtal finns att utläsa vid granskning.

10.5 Textmeddelanden

Den 20 mars 2024 skriver telefonnummer +46720135523 till telefoninnehavaren Abdourahman Jagne. Telefonnumret tillhör, enligt slagning i polisens system, Cristian-Ovidiu Tatar.

Participants

+46720135523

Conversation - Instant Messages (2)

From: +46720135523

Svara bro

Status: Read

2024-03-20 18:01:38(UTC+1)

Source Info:
VOBMFYIF8T9HM7MJ_files_full.zip/data/data/com.android.providers.telephony/databases/mmssms.db : 0x937F (Table: sms; Size: 188416 bytes)

From: System Message

created chat with +46720135523

Label: System

2024-03-20 18:01:39(UTC+1)

Source Info:
VOBMFYIF8T9HM7MJ_files_full.zip/data/data/com.google.android.apps.messaging/databases/bugle_db : 0x40459 (Table: messages; Size: 1441792 bytes)

10.6 Media

10.6.1 Ljud

Inga ljudfiler finns i extraktionen.

10.6.2 Bild

Det finns inga bilder i telefonen från år 2024.

10.6.3 Video

Inga videos med relevans för utredningen finns i denna extraktion.

10.7 Platsdata

Inga platsdata finns i telefonen.

10.8 Trådlösa nätverk

Wireless Networks (42)

#	BSSID\SSID	Security Mode	Password	Road Position	Timestamp	Additional info	Source Info	Deleted
1	SSID: JOE & THE JUICE	NONE				Package: Connection Type: Unknown Artifact Family: Source Repository Path:	Source: WiFi Source file: VOBMFYIF8T9HM7MJ_files_full.zip/data/misc/wifi/WifiConfigStore.xml : 0x18799 (Size: 102743 bytes)	
2	SSID: SL 5080	NONE				Package: Connection Type: Unknown Artifact Family: Source Repository Path:	Source: WiFi Source file: VOBMFYIF8T9HM7MJ_files_full.zip/data/misc/wifi/WifiConfigStore.xml : 0x17E26 (Size: 102743 bytes)	
3	SSID: " TABY CENTRUM	NONE				Package: Connection Type: Unknown Artifact Family: Source Repository Path:	Source: WiFi Source file: VOBMFYIF8T9HM7MJ_files_full.zip/data/misc/wifi/WifiConfigStore.xml : 0x174B8 (Size: 102743 bytes)	
4	SSID: SL 5509	NONE				Package: Connection Type: Unknown Artifact Family: Source Repository Path:	Source: WiFi Source file: VOBMFYIF8T9HM7MJ_files_full.zip/data/misc/wifi/WifiConfigStore.xml : 0x16B48 (Size: 102743 bytes)	
5	SSID: iPhone	-WPA_PSK	mommo123			Package: Connection Type: Unknown Artifact Family: Source Repository Path:	Source: WiFi Source file: VOBMFYIF8T9HM7MJ_files_full.zip/data/misc/wifi/WifiConfigStore.xml : 0x161A1 (Size: 102743 bytes)	
6	SSID: COMHEM_1875ee	-WPA_PSK	ejn3ewz5			Package: Connection Type: Unknown Artifact Family: Source Repository Path:	Source: WiFi Source file: VOBMFYIF8T9HM7MJ_files_full.zip/data/misc/wifi/WifiConfigStore.xml : 0x15813 (Size: 102743 bytes)	

7	SSID: iPhone (2)	-WPA_PSK	12345678			Package: Connection Type: Unknown Artifact Family: Source Repository Path:	Source: WiFi Source file: VOBMFYIF8T9HM7MJ_files_full.zip/data/misc/wifi/WifiConfigStore.xml : 0x14E82 (Size: 102743 bytes)	
8	SSID: comhem_960F0A	-WPA_PSK	t67a092u			Package: Connection Type: Unknown Artifact Family: Source Repository Path:	Source: WiFi Source file: VOBMFYIF8T9HM7MJ_files_full.zip/data/misc/wifi/WifiConfigStore.xml : 0x144F0 (Size: 102743 bytes)	
9	SSID: SL 0405	NONE				Package: Connection Type: Unknown Artifact Family: Source Repository Path:	Source: WiFi Source file: VOBMFYIF8T9HM7MJ_files_full.zip/data/misc/wifi/WifiConfigStore.xml : 0x13B7E (Size: 102743 bytes)	
10	SSID: comhem_6682B3	-WPA_PSK	895nfvsn			Package: Connection Type: Unknown Artifact Family: Source Repository Path:	Source: WiFi Source file: VOBMFYIF8T9HM7MJ_files_full.zip/data/misc/wifi/WifiConfigStore.xml : 0x131F4 (Size: 102743 bytes)	
11	SSID: HP0851AF	NONE				Package: Connection Type: Unknown Artifact Family: Source Repository Path:	Source: WiFi Source file: VOBMFYIF8T9HM7MJ_files_full.zip/data/misc/wifi/WifiConfigStore.xml : 0x12880 (Size: 102743 bytes)	
12	SSID: JLT Internet ombord	NONE				Package: Connection Type: Unknown Artifact Family: Source Repository Path:	Source: WiFi Source file: VOBMFYIF8T9HM7MJ_files_full.zip/data/misc/wifi/WifiConfigStore.xml : 0x11F0C (Size: 102743 bytes)	
13	SSID: TN-ZK5023	-WPA_PSK	nijBauHaurp6			Package: Connection Type: Unknown Artifact Family: Source Repository Path:	Source: WiFi Source file: VOBMFYIF8T9HM7MJ_files_full.zip/data/misc/wifi/WifiConfigStore.xml : 0x11576 (Size: 102743 bytes)	
14	SSID: JBL Bar 9.1_0519J033	NONE				Package: Connection Type: Unknown Artifact Family: Source Repository Path:	Source: WiFi Source file: VOBMFYIF8T9HM7MJ_files_full.zip/data/misc/wifi/WifiConfigStore.xml : 0x10BFA (Size: 102743 bytes)	

15	SSID: Smartmi Air Purifier 2-C70908	NONE				Package: Connection Type: Unknown Artifact Family: Source Repository Path:	Source: WiFi Source file: VOBMFYIF8T9HM7MJ_files_full.zip/data/misc/wifi/WifiConfigStore.xml : 0x1026D (Size: 102743 bytes)	
16	SSID: Sällskapsrum.v,	NONE				Package: Connection Type: Unknown Artifact Family: Source Repository Path:	Source: WiFi Source file: VOBMFYIF8T9HM7MJ_files_full.zip/data/misc/wifi/WifiConfigStore.xml : 0xF8E6 (Size: 102743 bytes)	
17	SSID: comhem_3A4072	-WPA_PSK	t67a092u			Package: Connection Type: Unknown Artifact Family: Source Repository Path:	Source: WiFi Source file: VOBMFYIF8T9HM7MJ_files_full.zip/data/misc/wifi/WifiConfigStore.xml : 0xEF30 (Size: 102743 bytes)	
18	SSID: Silvers	-WPA_PSK	Superman			Package: Connection Type: Unknown Artifact Family: Source Repository Path:	Source: WiFi Source file: VOBMFYIF8T9HM7MJ_files_full.zip/data/misc/wifi/WifiConfigStore.xml : 0xE5A2 (Size: 102743 bytes)	
19	SSID: ASUS_C8_2G_Guest3	NONE				Package: Connection Type: Unknown Artifact Family: Source Repository Path:	Source: WiFi Source file: VOBMFYIF8T9HM7MJ_files_full.zip/data/misc/wifi/WifiConfigStore.xml : 0xDC2D (Size: 102743 bytes)	
20	SSID: Sovrum.o	NONE				Package: Connection Type: Unknown Artifact Family: Source Repository Path:	Source: WiFi Source file: VOBMFYIF8T9HM7MJ_files_full.zip/data/misc/wifi/WifiConfigStore.xml : 0xD2B9 (Size: 102743 bytes)	
21	SSID: Familjerum.v,	NONE				Package: Connection Type: Unknown Artifact Family: Source Repository Path:	Source: WiFi Source file: VOBMFYIF8T9HM7MJ_files_full.zip/data/misc/wifi/WifiConfigStore.xml : 0xC91D (Size: 102743 bytes)	
22	SSID: Bilal – iPhone	-WPA_PSK	bilal123			Package: Connection Type: Unknown Artifact Family: Source Repository Path:	Source: WiFi Source file: VOBMFYIF8T9HM7MJ_files_full.zip/data/misc/wifi/WifiConfigStore.xml : 0xBF8A (Size: 102743 bytes)	

23	SSID: Cityconnect	NONE				Package: Connection Type: Unknown Artifact Family: Source Repository Path:	Source: WiFi Source file: VOBMFYIF8T9HM7MJ_files_full.zip/data/misc/wifi/WifiConfigStore.xml : 0xB5DB (Size: 102743 bytes)	
24	SSID: Chromecast9596.b	NONE				Package: Connection Type: Unknown Artifact Family: Source Repository Path:	Source: WiFi Source file: VOBMFYIF8T9HM7MJ_files_full.zip/data/misc/wifi/WifiConfigStore.xml : 0xAC86 (Size: 102743 bytes)	
25	SSID: MOVEit_CEDE	NONE				Package: Connection Type: Unknown Artifact Family: Source Repository Path:	Source: WiFi Source file: VOBMFYIF8T9HM7MJ_files_full.zip/data/misc/wifi/WifiConfigStore.xml : 0xA2F1 (Size: 102743 bytes)	
26	SSID: MAX Guest	NONE				Package: Connection Type: Unknown Artifact Family: Source Repository Path:	Source: WiFi Source file: VOBMFYIF8T9HM7MJ_files_full.zip/data/misc/wifi/WifiConfigStore.xml : 0x9984 (Size: 102743 bytes)	
27	SSID: Sjöstigen	NONE				Package: Connection Type: Unknown Artifact Family: Source Repository Path:	Source: WiFi Source file: VOBMFYIF8T9HM7MJ_files_full.zip/data/misc/wifi/WifiConfigStore.xml : 0x9016 (Size: 102743 bytes)	
28	SSID: Aspect_WiFi	NONE				Package: Connection Type: Unknown Artifact Family: Source Repository Path:	Source: WiFi Source file: VOBMFYIF8T9HM7MJ_files_full.zip/data/misc/wifi/WifiConfigStore.xml : 0x86A6 (Size: 102743 bytes)	
29	SSID: _Linkoping_WiFi	NONE				Package: Connection Type: Unknown Artifact Family: Source Repository Path:	Source: WiFi Source file: VOBMFYIF8T9HM7MJ_files_full.zip/data/misc/wifi/WifiConfigStore.xml : 0x7D31 (Size: 102743 bytes)	
30	SSID: FlixBus Wi-Fi	NONE				Package: Connection Type: Unknown Artifact Family: Source Repository Path:	Source: WiFi Source file: VOBMFYIF8T9HM7MJ_files_full.zip/data/misc/wifi/WifiConfigStore.xml : 0x73BC (Size: 102743 bytes)	

31	SSID: Bus4You Free	NONE				Package: Connection Type: Unknown Artifact Family: Source Repository Path:	Source: WiFi Source file: VOBMFYIF8T9HM7MJ_files_full.zip/data/misc/wifi/WifiConfigStore.xml : 0x6A4A (Size: 102743 bytes)	
32	SSID: Flygbussarna Free	NONE				Package: Connection Type: Unknown Artifact Family: Source Repository Path:	Source: WiFi Source file: VOBMFYIF8T9HM7MJ_files_full.zip/data/misc/wifi/WifiConfigStore.xml : 0x609E (Size: 102743 bytes)	
33	SSID: All station guests	NONE				Package: Connection Type: Unknown Artifact Family: Source Repository Path:	Source: WiFi Source file: VOBMFYIF8T9HM7MJ_files_full.zip/data/misc/wifi/WifiConfigStore.xml : 0x5722 (Size: 102743 bytes)	
34	SSID: NETGEAR	NONE				Package: Connection Type: Unknown Artifact Family: Source Repository Path:	Source: WiFi Source file: VOBMFYIF8T9HM7MJ_files_full.zip/data/misc/wifi/WifiConfigStore.xml : 0x4D8A (Size: 102743 bytes)	
35	SSID: kulturhuset vega _Guest	-WPA_PSK	dinmamma			Package: Connection Type: Unknown Artifact Family: Source Repository Path:	Source: WiFi Source file: VOBMFYIF8T9HM7MJ_files_full.zip/data/misc/wifi/WifiConfigStore.xml : 0x43F5 (Size: 102743 bytes)	
36	SSID: iPhone Matin	-WPA_PSK	dinmamma			Package: Connection Type: Unknown Artifact Family: Source Repository Path:	Source: WiFi Source file: VOBMFYIF8T9HM7MJ_files_full.zip/data/misc/wifi/WifiConfigStore.xml : 0x3A58 (Size: 102743 bytes)	
37	SSID: Vasby Gratis WiFi	NONE				Package: Connection Type: Unknown Artifact Family: Source Repository Path:	Source: WiFi Source file: VOBMFYIF8T9HM7MJ_files_full.zip/data/misc/wifi/WifiConfigStore.xml : 0x30DD (Size: 102743 bytes)	
38	SSID: Galaxy S9+fc97	-WPA_PSK	saisai123			Package: Connection Type: Unknown Artifact Family: Source Repository Path:	Source: WiFi Source file: VOBMFYIF8T9HM7MJ_files_full.zip/data/misc/wifi/WifiConfigStore.xml : 0x2747 (Size: 102743 bytes)	

39	SSID: Tele2_77a41a	-WPA_PSK	ajyumzy2			Package: Connection Type: Unknown Artifact Family: Source Repository Path:	Source: WiFi Source file: VOBMFYIF8T9HM7MJ_files_full.zip/data/misc/wifi/WifiConfigStore.xml : 0x1DB2 (Size: 102743 bytes)	
40	SSID: VasbyWiFi	NONE				Package: Connection Type: Unknown Artifact Family: Source Repository Path:	Source: WiFi Source file: VOBMFYIF8T9HM7MJ_files_full.zip/data/misc/wifi/WifiConfigStore.xml : 0xAAB (Size: 102743 bytes)	
41	SSID: runbytorg11	-WPA_PSK	runbytorg11			Package: Connection Type: Unknown Artifact Family: Source Repository Path:	Source: WiFi Source file: VOBMFYIF8T9HM7MJ_files_full.zip/data/misc/wifi/WifiConfigStore.xml : 0x141D (Size: 102743 bytes)	
42	SSID: iPhone	-WPA_PSK	123456789			Package: Connection Type: Unknown Artifact Family: Source Repository Path:	Source: WiFi Source file: VOBMFYIF8T9HM7MJ_files_full.zip/data/misc/wifi/WifiConfigStore.xml : 0xED (Size: 102743 bytes)	

10.9 Sökta poster och webbhistorik

Searched Items (5)

#	Timestamp	Source	Value	Parameters	Origin	Service Identifier	Deleted	Account
1	2024-03-21 08:04:07(UTC+0)	Play Store Source file: VOBMFYIF8T9HM7MJ_files_full.zip/data/data/com.android.vending/databases/suggestions.db : 0x3DAE (Table: suggestions; Size: 20480 bytes)	snap		Default			
2	2024-02-18 23:05:20(UTC+0)	Play Store Source file: VOBMFYIF8T9HM7MJ_files_full.zip/data/data/com.android.vending/databases/suggestions.db : 0x3ED8 (Table: suggestions; Size: 20480 bytes)	whatsapp		Default			
3	2024-02-03 18:56:50(UTC+0)	Play Store Source file: VOBMFYIF8T9HM7MJ_files_full.zip/data/data/com.android.vending/databases/suggestions.db : 0x3EF3 (Table: suggestions; Size: 20480 bytes)	signal		Default			
4	2023-12-23 02:25:10(UTC+0)	Play Store Source file: VOBMFYIF8T9HM7MJ_files_full.zip/data/data/com.android.vending/databases/suggestions.db : 0x3F7A (Table: suggestions; Size: 20480 bytes)	telegram		Default			
5	2023-12-22 20:59:40(UTC+0)	Play Store Source file: VOBMFYIF8T9HM7MJ_files_full.zip/data/data/com.android.vending/databases/suggestions.db : 0x3F95 (Table: suggestions; Size: 20480 bytes)	sniper		Default			

10.10 Anteckningar

Inga anteckningar finns i telefonen.

10.11 Kalender och påminnelser

Ingen kalender eller påminnelse finns i telefonen.

10.12 Loggposter

Inga övriga loggposter som har relevans för ärendet har påträffats vid granskning av telefonen.

10.13 Enhetshändelser

Device Events (4)

#	Time	Event type	Value	Additional info	Source	Deleted
1	Start time: 2024-03-21 06:50:02(UTC+0) End time:	Power event	Power on	General: isPrevious: true Build: Redmi/dandelion_eea/dandelion:10/QP1A.190711.020/V12.0.21.0.QCDEUXM:user/release-keys Hardware: dandelion Revision: 0 Bootloader: unknown Radio: MOLY.LR12A.R3.MP.V107.5.P138,MOLY.LR12A.R3.MP.V107.5.P138 Kernel: Linux version 4.9.190-perf-gd6489126e4e3 (builder@non-pangu-pod-kw521) (Android (5484270 based on r353983c) clang version 9.0.3 (https://android.googlesource.com/toolchain/clang 746b335211bb9eadfa0aa8301f84715oee4b37c5) (https://android.googlesource.com/toolchain/llvm 60cf23e54e46c807513f7a36d0a7b777920b5881) (based on LLVM 9.0.3svn)) #1 SMP PREEMPT Fri Mar 3 16:46:50 CST 2023	Source: Source file: VOBMFYIF8T9HM7MJ_files_full.zip/data/system/dropbox/SYSTEM_BOOT@1711003802275.txt : 0x0 (Size: 616 bytes)	
2	Start time: 2024-03-21 15:57:45(UTC+0) End time:	Power event	Power on	General: isPrevious: true Build: Redmi/dandelion_eea/dandelion:10/QP1A.190711.020/V12.0.21.0.QCDEUXM:user/release-keys Hardware: dandelion Revision: 0 Bootloader: unknown Radio: MOLY.LR12A.R3.MP.V107.5.P138,MOLY.LR12A.R3.MP.V107.5.P138 Kernel: Linux version 4.9.190-perf-gd6489126e4e3 (builder@non-pangu-pod-kw521) (Android (5484270 based on r353983c) clang version 9.0.3 (https://android.googlesource.com/toolchain/clang 746b335211bb9eadfa0aa8301f84715oee4b37c5) (https://android.googlesource.com/toolchain/llvm 60cf23e54e46c807513f7a36d0a7b777920b5881) (based on LLVM 9.0.3svn)) #1 SMP PREEMPT Fri Mar 3 16:46:50 CST 2023	Source: Source file: VOBMFYIF8T9HM7MJ_files_full.zip/data/system/dropbox/SYSTEM_BOOT@1711036665756.txt : 0x0 (Size: 616 bytes)	

3	Start time: 2024-03-21 23:02:32(UTC+0) End time:	Power event	Power on	General: isPrevious: true Build: Redmi/dandelion_eea/dandelion:10/QP1A.T90711.020/V12.0.21.0.QCDEUXM:user/release-keys Hardware: dandelion Revision: 0 Bootloader: unknown Radio: MOLY.LR12A.R3.MP.V107.5.P138,MOLY.LR12A.R3.MP.V107.5.P138 Kernel: Linux version 4.9.190-perf-gd6489126e4e3 (builder@non-pangu-pod-kw521) (Android (5484270 based on r353983c) clang version 9.0.3 (https://android.googlesource.com/toolchain/clang 745b335211bb9eadfa6aa6301f84715cee4b37c5) (https://android.googlesource.com/toolchain/llvm 60cf23e54e46c807513f7a36d0a7b777920b5881) (based on LLVM 9.0.3svn)) #1 SMP PREEMPT Fri Mar 3 16:46:50 CST 2023	Source: Source file: VOBMFYIF8T9HM7MJ_files_full.zip/data/system/dropbox/SYSTEM_BOOT@1711062152724.txt : 0x0 (Size: 616 bytes)	
4	Start time: 2024-03-22 02:19:47(UTC+0) End time:	Power event	Power on	General: isPrevious: true Build: Redmi/dandelion_eea/dandelion:10/QP1A.T90711.020/V12.0.21.0.QCDEUXM:user/release-keys Hardware: dandelion Revision: 0 Bootloader: unknown Radio: MOLY.LR12A.R3.MP.V107.5.P138,MOLY.LR12A.R3.MP.V107.5.P138 Kernel: Linux version 4.9.190-perf-gd6489126e4e3 (builder@non-pangu-pod-kw521) (Android (5484270 based on r353983c) clang version 9.0.3 (https://android.googlesource.com/toolchain/clang 745b335211bb9eadfa6aa6301f84715cee4b37c5) (https://android.googlesource.com/toolchain/llvm 60cf23e54e46c807513f7a36d0a7b777920b5881) (based on LLVM 9.0.3svn)) #1 SMP PREEMPT Fri Mar 3 16:46:50 CST 2023	Source: Source file: VOBMFYIF8T9HM7MJ_files_full.zip/data/system/dropbox/SYSTEM_BOOT@1711073987884.txt : 0x0 (Size: 616 bytes)	

10.14 Enhetsanslutbarhet

Telefonen kopplar inte upp mot några enheter aktuell dag. Senast uppkoppling är 20240309 och den bedöms ej ha relevans för ärendet.

10.15 Övrigt

Inget övrigt finns att tillägga från denna granskning.

11 Signering

Telefonen har granskats av utredare 0081372.

Polismyndigheten

Redovisning

Sakkunnigutlåtande

Uppdragsgivarens ref. nr.
K344621-24

Mobiltelefonextraktion

Inledande uppgifter

Uppdragsgivare (myndighet/motsvarande)	Uppdragsgivare (namn och kontaktinformation)		
Polismyndigheten	Region Stockholm Alessandro Mariella, Utredningsjour 4 PO Sthlm Syd		
Utförare IT-Forensik Kungsholmen	Telefon (Desk)	Undersökning påbörjad 2024-03-22	Undersökning klar 2024-03-23

Ändamål

Ändamålet var att extrahera data från enheten.

Materialförteckning och Resultat

Beslags-/Spårmaterialnummer	Undersökningsmaterial Platsbeskrivning Materialhantering
2024-5000-BG34372-1	**Mobiltelefon** Togs i beslag från misstänkt i samband med gripandet. Alla spår arkiveras digitalt.

IMEI	ICCID (Om SIM-kort påträffades i enheten.)
350263905568481, 350263905321931	

Bevissäkring av databäraren har genomförts.

Metodik

Följande metodik har använts vid undersökningen: Extrahering av data från enheten som undersökts har utförts med särskild forensisk programvara.

Undersökningsrelaterad information

Undersökningsuppdraget är beskrivande. Vid ett sådant uppdrag redovisas resultat, men någon slutsats dras inte.

Handläggning

Handläggare, Mobiltelefonextraktion	Driftställe	Telefon (Desk)
Handläggare Joakim Söllvander	IT-Forensik Kungsholmen	
Ärendeansvarig [Ej utsedd]		Telefon (Desk)

Frågor om undersökningen samt eventuell kallelse till rättegång riktas till ansvarig handläggare, se ovan. Övergripande frågor i ärendet riktas till ärendeansvarig.

Redovisningen ska i normalfallet återges i sin helhet.
Vid citering ur redovisningen i ett annat dokument ska det
finnas en tydlig hänvisning till ursprungsdokumentet.

Polisen

Extraktionsrapport

2024-5000-BG34372-1 mobiltelefon Apple iphone 11 tillhörande Roberto-Cristian Tatar

Innehåll

1 Sammanfattning 3

2 Tillvägagångssätt 4

3 Information från UFED Reader 5

4 Teknisk information 5

5 Innehåll 5

5.1 Innehåll från UFED Reader 5

6 Språk 7

7 Fastställande av användar-ID 7

7.1 Brukare av mobiltelefonen 7

8 Användarkonton 8

9 Sökordslista 11

10 Resultat 11

10.1 Installerade applikationer 12
10.2 Sökord 29
10.3 Kontakter 30
10.4 Röstsamtal 32
10.5 Textmeddelanden 35
10.6 Media 36
10.6.1 Ljud 36
10.6.2 Bild 36
10.6.3 Video 46
10.7 Platsdata 48
10.8 Trådlösa nätverk 49
10.9 Sökta poster och webbhistorik 49
10.10 Anteckningar 55
10.11 Kalender och påminnelser 56
10.12 Loggposter 56
10.13 Enhetshändelser 56
10.14 Enhetsanslutbarhet 59
10.15 Övrigt 59

11 Signering 59

1 Sammanfattning

Sammanställd genomgång av mobilextraktion 2024-5000-BG34372-1, tillhörande Roberto-Cristian Tatar, är baserad på en övergripande genomgång av samtligt innehåll med fokus på innehåll relaterad till mord den 21 mars, 2024.

I telefonen kan ses att två av de misstänkta gärningspersonerna i ärendet har kontakt både via telefon och SMS. Telefonen sätts i flygplansläge kl 20.52. Den stängs därefter av några sekunder senare. Det är alltså före brottet som sker kl 21.13 den 21 mars 2024. Telefonen slås på igen kl 02:03 den 22 mars 2024.
Flera sökningar har gjorts i telefonen som rör kriminella nätverk. Två st videos från ett TikTik-konto med rävsymbol återfanns vid granskning av telefonen. De har öppnats av telefoninnehavaren dagen före mordet, 20 mars 2024.
I telefonen finns flera appar installerade. Bla den krypterade meddelandeappen Signal. Vid denna extraktion har inga konversationer i Signal kunnat återskapas.

2 Tillvägagångssätt

Genomgången är gjord av utredare u-0081372 under tidsperioden 2024-03-01 till 2024-03-22. Utredaren har gått igenom mobiltelefonen med hjälp av läsprogrammet UFED Reader som mobiltelefonen har extraherats till av behörig IT-forensiker. Utredaren har gått igenom hela telefonen. I detta PM presenteras det urval som utredaren anser är relevant för ärendet utifrån objektivitetsprincipen.

UFED Reader är läsprogram för utredaren. Där kan man se bilder, platser, anteckningar samt telefonkommunikation via samtal, sms, applikationer och mail som extraherats till verktyget från aktuell mobiltelefon av behörig IT-forensiker. Dessa bilder, chattar och information om användarkonto mm ligger under olika rubriker/flikar som man öppnar och läser. Ibland finns det en tidslinje att söka i. Relevant information för ärendet förs därefter in i detta protokoll.

En mobilextraktion utgörs inte av ett fullständigt utdrag av samtligt förekommande innehåll i en mobiltelefon. Extraktionsfilen innehåller det material som varit tekniskt möjligt att utläsa ur telefonen. Detta innebär att innehåll vilket är synligt i telefonen kan komma att exkluderas i extraktionsfilen, samt att innehåll som raderats av telefonbrukaren, men där innehållet lämnat kvarvarande tekniskt innehåll, kan återskapas i extraktionen.

Vidare baseras analysens sökningar till stor del på utvalda sökord/sökfrågor, vilket material som då framkommer baseras på vilka sökningar som görs. I rapporten kan även personsökningar förekomma. Dessa är baserade på namn, smeknamn, användarkonton och telefonnummer vilka finns i polisens kännedom. I de fall kontakt inte kunnat påträffas finns därmed en möjlighet att kontakt ägt rum via okända smeknamn, telefonnummer samt användarkonton. Kontakt kan även ha ägt rum via de kommunikationskanaler som undersökts även om ingen kommunikation påträffas vid sökning, då innehållet inte varit tekniskt möjligt att extrahera.

Det är viktigt att skilja på sms och chat. Sms är textmeddelanden och chat är skriftlig kommunikation inom olika applikationer såsom t ex Whatsapp. Man måste därför skilja på det namn som är inlagt som kontakt till ett visst telefonnummer och det namn som är angivet i en applikation. För ytterligare beskrivning av UFED Reader och XAMN eller övriga frågor hänvisas till sakkunnig IT-forensiker.

Mobiltelefonen har inte genomsökts fysiskt.

3 Information från UFED Reader

Tidsstämplarna i mobilextraktionen överensstämmer med svensk vintertid vilket framkommer vid tidsangivelser (UTC+1)

4 Teknisk information

Mobiltelefonen har genomgått en extraktion med hjälp av IT-forensiska verktyg.

	Telefon
Fabrikat:	Apple
Modell:	iPhone 11
IME 1:	350263905568481
IMEI 2:	350263905321931
	Sim-kort
ICCID:	89462048009153000000
Operatör:	Okänt

IMEI: Är mobiltelefonens ID-nummer. IMEI står för International Mobile Equipment Identity. IMEI-nummer består av 15 siffror som innehåller information om mobiltelefonens ursprung, modell och serienummer.

ICCID: Är en förkortning av Integrated Circuit Card Identifier – serienummer för SIM-kort. Det är både lagrat på kortet och tryckt på det, och det kan inte ändras. Det finns inte två SIM-kort med samma ICCID-nummer.

5 Innehåll

5.1 Innehåll från UFED Reader

Utredarens uppgift har varit att undersöka mobiltelefonen av dess bilder, SMS, MMS, chattar mm för att se om det finns material som rör mordet.

Övriga frågor hänvisas till sakkunnig IT-forensiker och redovisas i separata analysprotokoll.

Nedan visas de kategorier i läsprogrammet UFED Reader i extraktionen som finns i den aktuella mobiltelefonen:

Content

Data

Activity Sensor Data 9046	Aggregated Applic... 2124 (3)	Applications U... 46737 (608)
Calendar 221	Call Log 4113 (68)	Cell Towers 755 (4)
Chats 377 (1)	Contacts 1567 (42)	Cookies 573
Device Connecti... 2113 (491)	Device Events 52068 (79)	Device Locations 25645 (182)
Device Notifications 6591	Devices 13	Emails 68 (42)
Installed Applications 251	Instant Messages 70	Log Entries 19093 (1)
Notes 15	Passwords 1351	Recordings 3 (1)
Searched Items 3174 (122)	Social Media 17	Uploads 168
User Accounts 27	Web Bookmarks 7 (4)	Web History 11359 (1314)
Wireless Networks 13094		

Data Files

Applications 3692	Archives 1543	Audio 22650
Configurations 80756	Databases 1090	Documents 211
Exchange 40	Images 92459	Shortcuts 5
Text 23055	Videos 5751	

Siffror inom parantes skrivna i rött visar antal raderade artefakter i telefonen för vardera innehålls-kategori. Extraktionen innehåller raderat innehåll vilket återskapats i extraktionen. I de fall

återskapat innehåll presenteras i rapporten kommer detta att framgå av ett förtydligande kring detta i direkt anslutning till det presenterade raderade materialet.

6 Språk

Innehållet i mobilextraktionen är till största del på engelska.

7 Fastställande av användar-ID

7.1 Brukare av mobiltelefonen

Mobiltelefonen beslagtogs 2024-03-22 från misstänkt i samband med gripandet Ingen är angiven som anspråkstagare i beslagsinformationen.
Extraktionsfilerna innehåller telefonnummer, användarnamn samt e-postadresser med kopplingar till Roberto-Cristian Tatar.

Foto på Roberto-Cristian Tatar som finns i fliken images i UFED.

8 Användarkonton

I extraktionen kan ses att det finns ett Apple-ID på enheten vilket är alexhooker72@outlook.com.

User Accounts (27)

#	Source	Account Name	User name	Service Type	Creation time	Entries
1	Accounts		alexhooker72@outlook.com	Device Locator	2023-03-17 21:32:37(UTC+0)	
2	Accounts		alexhooker72@outlook.com	Find My Friends	2023-03-17 21:32:37(UTC+0)	
3	Accounts		local	iTunes Store	2022-09-15 14:10:31(UTC+0)	
4	Accounts		local	iTunes Store (Sandbox)	2022-12-06 12:54:20(UTC+0)	
5	Accounts		alexhooker72@outlook.com	Hotmail	2023-03-17 19:58:03(UTC+0)	
6	Accounts		alexhooker72@outlook.com	IDMS	2023-03-17 21:00:02(UTC+0)	
7	Accounts		alexhooker72@outlook.com	Messages	2023-03-17 21:00:04(UTC+0)	
8	Accounts		alexhooker72@outlook.com	Apple ID	2023-03-17 21:00:32(UTC+0)	
9	Accounts		alexhooker72@outlook.com	iTunes Store		
10	Accounts		alexhooker72@outlook.com	CloudKit	2023-03-17 21:32:01(UTC+0)	
11	Accounts		alexhooker72@outlook.com	iCloud	2023-03-17 21:32:01(UTC+0)	
12	Facebook					User ID: Facebook Id 100051576071890
13	TikTok					User ID: User ID 7282702921195439137
14	Snapchat					User ID: User ID b62f1826-91cc-4768-9229-d324e92c8d78
15	Snapchat					User ID: User ID ea37e0ea-aa4c-4f0f-b711-bc7c9ee3cb2d
16	WhatsApp	Alex				User ID: WhatsApp User Id 46720135523@s.whatsapp.net
17	ScreenTime	Alex Hooker				
18	Find My	Alex Hooker	alexhooker72@outlook.com			
19	Uber	Alex Marans				User ID: UUID 7b6ed96b-dc24-43a5-91bd-ee96aefcfb8a Email: Email 4fbn6vm4n5@privatereleay.appleid.com Phone: Phone 720135523
20	TikTok	alexhooker20	alexhooker20			User ID: User ID Alex Hooker Profile Picture: Profile Picture https://p16-amd-va.tiktokcdn.com/img/user-avatar-maliva/a7bf0acad5ac2dc4bcccee018a47fcd7~120x256.image
21	Discord	CC8817	CC8817			
22	Snapchat	Cristian	croberto5211		2019-04-13 13:23:29(UTC+0)	User ID: User ID 92534745-d1eb-47e3-86a1-6467677b8203 Email: Email tatarroberto07@gmail.com Phone: Phone Number +46720135523

23	Instagram	Harraga	marakech.191.1			User ID: Instagram Id 5619970631 2 Profile Picture: Photo Uri https://scontent-am2-1.cdninstagram.com/v/t51.2885-19/333149620_1955664964892492_852736475429785533_n.jpg?stp=dst-jpg_s150x150&_nc_ht=scontent-am2-1.cdninstagram.com&_nc_cat=108&_nc_ohc=2-lhsY-e1iwAX--sVcMO&edm=AGqCYasBAAAA&ccb=7-5&oh=00_AfD_kD00A6yzkekJVTFJ84T3W_HOu7zw6RCKKHVf06C3wl&oe=6594C359&_nc_sid=6c5dea
24	Instagram	Harraga				User ID: Facebook Id 1784258866487431 3 Profile Picture: profile_picture_url https://scontent.cdninstagram.com/v/t51.2885-19/333149620_1955664964892492_852736475429785533_n.jpg?stp=dst-jpg_s100x100&_nc_cat=107&ccb=1-7&_nc_sid=c4dd86&_nc_ohc=1TtVOhNQiRIAQ--VkNmz&_nc_ad=z-m&_nc_cid=0&_nc_ht=scontent.cdninstagram.com&oh=00_AfAfPJ_bj1ri0-GprbZDTOzlcozCjn08EYxIZidmcEGg&oe=6590CED9 profile_picture_large_url https://scontent.cdninstagram.com/v/t51.2885-19/333149620_1955664964892492_852736475429785533_n.jpg?stp=dst-jpg_s100x100&_nc_cat=107&ccb=1-7&_nc_sid=c4dd86&_nc_ohc=1TtVOhNQiRIAQ--VkNmz&_nc_ad=z-m&_nc_cid=0&_nc_ht=scontent.cdninstagram.com&oh=00_AfAfPJ_bj1ri0-GprbZDTOzlcozCjn08EYxIZidmcEGg&oe=6590CED9
25	Instagram	M&H	zombieeee4700			User ID: Instagram Id 5973734733 7 Profile Picture: Photo Uri https://scontent-am2-1.cdninstagram.com/v/t51.2885-19/409186135_1489551054890105_912712071930942594_n.jpg?stp=dst-jpg_e0_s150x150&_nc_ht=scontent-am2-1.cdninstagram.com&_nc_cat=105&_nc_ohc=R5IWqJD96bYAQ9KcTOo&edm=AGqCYasBAAAA&ccb=7-5&oh=00_AfB9DFkxOU807ak6VGZrEP3w9kgNHF7dKcsnTB8jVvDg&oe=65FDAEF6&_nc_sid=6c5dea

26	Instagram	M&H				User ID: Facebook Id: 1785097843798733 8 Profile Picture: profile_picture_url: https://scontent.cdninstagram.com/v/t51.2885-19/409186135_1459651054590105_912712071930942643 9_n.jpg?stp=dst-jpg_s100x100&_nc_cat=108&ccb=1-7&_nc_sid=3fd06f&_nc_ohc=5AtBgMwOLS8AQ_9-uNv&_nc_ad=z-m&_nc_cid=0&_nc_ht=scontent.cdninstagram.com&oh=00_AfB84T4_AgEMUGpLz0NYH6QEfPr8aDs2c1qUS6d0XgtkNA&oe=65F3CB8E profile_picture_large_url: https://scontent.cdninstagram.com/v/t51.2885-19/409186135_1459651054590105_912712071930942643 9_n.jpg?stp=dst-jpg_s100x100&_nc_cat=108&ccb=1-7&_nc_sid=3fd06f&_nc_ohc=5AtBgMwOLS8AQ_9-uNv&_nc_ad=z-m&_nc_cid=0&_nc_ht=scontent.cdninstagram.com&oh=00_AfB84T4_AgEMUGpLz0NYH6QEfPr8aDs2c1qUS6d0XgtkNA&oe=65F3CB8E
27	Instagram	Yacoub	yacoub			User ID: Facebook Id: 1784365468916079 0 Profile Picture: profile_picture_url: https://scontent-cph2-1.xx.fbcdn.net/v/t51.2885-15/328148844_1106823946669749_4338497436375666625_n.jpg?stp=dst-jpg_p100x100&_nc_cat=108&ccb=1-7&_nc_sid=0f1731&_nc_ohc=ftdxHBUomw4AX_jpo0&_nc_ad=z-m&_nc_cid=0&_nc_ht=scontent-cph2-1.xx&oh=00_AfDnyjdD80IwCYThhN-3sO1PTOyJUfDB2YJBGOD8BJjstA&oe=64E1142C profile_picture_large_url: https://scontent-cph2-1.xx.fbcdn.net/v/t51.2885-15/328148844_1106823946669749_4338497436375666625_n.jpg?stp=dst-jpg_p720x720&_nc_cat=108&ccb=1-7&_nc_sid=0f1731&_nc_ohc=ftdxHBUomw4AX_jpo0&_nc_ad=z-m&_nc_cid=0&_nc_ht=scontent-cph2-1.xx&oh=00_AfCRL8uQwbZGcIs6ionSPBgUd_xumzTKjSpxpfPPZ_tEJIC0&oe=64E1142C

I extraktionen ses användarkonto för Roberto-Cristian Tatar:

På nedanstående bild kan man utläsa av mailet att e-postadressen alexhooker72@outlook.com **går till Roberto-Cristian Tatar.**

Emails (1)

#	Parties	Content	Other	Deleted
1	Timestamp: 2024-03-19 [illegible] (UTC+0) From: noreply@stockholm.se To: alexhooker72@outlook.com Roberto-Cristian Tatar	Subject: Du är erbjuden feriearbete! Body: Hej Roberto-Cristian Tatar! Gratis! Du har fått ett sommarjobb 2024 genom Järva stadsdelsförvaltning. För att du ska få behålla ditt jobberbjudande är det viktigt att du läser och följer instruktionerna nedan. Du är kallad till möte för avtalsskrivning på Järva stadsdelsförvaltning. Framtidens Hus, HUSBY Adress: Edvard Griegsgången 9 - Tunnelbana HUSBY Under mötet kommer du att skriva på ditt anställningsavtal och få viktig information om ditt sommarlovsjobb. Du är erbjuden ett jobb hos: Husbyhallen - Skötsel/Städning/Service inomhus Du ska jobba under perioden: V. 24-26 2024. Arbetsbeskrivning: Städning av samtliga ytor som ingår i en sporthall såsom sporthall, toaletter, duschrum, motionsrum, omklädningsrum. Det kan även förekomma enklare trädgårdsarbete som att rensa ogräs. Ett anställningsmöte kommer att hållas: 2024-04-24 13:30. Till mötet ska du ta med: • Legitimation eller pass • Skriftligt godkännande från vårdnadshavare (om du är minderåring, under Email header: Item was truncated due to length Attachments: Vårdnadshavare samtycke till feriearbete av minderåring, Stockholms stad.docx Vårdnadshavare samtycke till feriearbete av minderåring, Stockholms stad.docx Body file: mes-1.eml	Status: Read Account: alexhooker72@outlook.com Snippet: Hej Roberto-Cristian Tatar! Gratis! Du har fått ett sommarjobb 2024 genom Järva stadsdelsförvaltning. För att du ska få behålla ditt jobberbjudande är det viktigt att du läser och följer instruktionerna nedan. Du är kallad till möte för avtalsskrivning på Järva stadsdelsförvaltning. Framtidens Hus, HUSBY Adress: Edvard Griegsgången 9 - Tunnelbana HUSBY Under mötet kommer du att skriva på ditt anställningsavtal och få viktig information om ditt sommarlovsjobb. Du är erbjuden ett jobb Priority: Normal MDS: efbc13db53eb23c23150539f77b536e3 Source file: 00009030-001049AE119BC02E_files_full.zip/private/var/mobile/Library/Mail/Envelope Index : 0x2413 (Table: messages, mailboxes; Size: 749568 bytes) 00009030-001049AE119BC02E_files_full.zip/private/var/mobile/Library/Mail/Protected Index-wal : 0x121850 (Table: addresses, summaries; Size: 1198952 bytes) 00009030-001049AE119BC02E_files_full.zip/private/var/mobile/Library/Mail/MessageData/47 8/full.emlx : 0x0 (Size: 76447 bytes) 00009030-001049AE119BC02E_files_full.zip/private/var/mobile/Library/Mail/MessageData/47 8/full.emlx/Vårdnadshavare samtycke till feriearbete av minderåring, Stockholms stad.docx : (Size: 46968 bytes)	

9 Sökordslista

Inga sökord har använts vid denna extraktion.

10 Resultat

Nedan presenteras det som framkommit efter genomgången av mobiltelefonens extraktion. Fokus på genomgången har varit på tidsintervallet 2024-03-01 – 2024-03-22 för att även se historiken till mordet den 21 mars.

10.1 Installerade applikationer

Installed Applications (22)

#	Name	Description	Timestamp	Copyright	Permissions	Alias names	App usage	App categories	Deleted
1	Uber Eats Application ID: 54B13416-8799-4BD2-A852-1DB54B3DAA3C com.ubercab.UberEats Source:	Version: 6.206.10001 Operation Mode: Foreground Application Size (bytes): 0 Source file: 00008030-001049AE119BC02E_files_full.zip/private/var/containers/Bundle/Application/20B74515-3206-413E-AA3E-7081F06E7EA4/iTunesMetadata.plist : 0x426 (Size: 1524 bytes) 00008030-001049AE119BC02E_files_full.zip/private/var/containers/Shared/SystemGroup/systemgroup.com.apple.installcoordinationd/Library/InstallCoordination/PromiseStaging/19F718BF-C382-4F88-A3A2-A322D47449F2/Uber Eats.app/Info.plist : 0x74 (Size: 206 bytes) 00008030-001049AE119BC02E_files_full.zip/private/var/mobile/Containers/Data/Application/54B13416-8799-4BD2-A852-1DB54B3DAA3C/.com.apple.mobile_container_manager.metadata.plist : 0xD7 (Size: 535 bytes) Artifact Family: Source Repository Path:	Purchase Date 2024-03-06 14:59:17(UTC+0) Install Date Last Modified Deleted Date				Launches Activations Last Launch Active Time 00:00:00 Background Time 00:00:00	Categories Lifestyle	

2	Uber Application ID: CDAC6C10-E4D3-4A34-B918-E5B94BACBA80 com.ubercab.UberClient Source:	Version: 3.597.10000 Operation Mode: Foreground Application Size (bytes): 0 Decoded: Yes Source file: 00008030-00104BAE1198C02E_files_full.zip/private/var/containers/Bundle/Application/5233EB62-6968-427F-9646-4721EF5EDD56/iTunesMetadata.plist : 0x3F1 (Size: 1463 bytes) 00008030-00104BAE1198C02E_files_full.zip/private/var/containers/Shared/SystemGroup/systemgroup.com.apple.installcoordinationd/Library/Install/Coordination/PromiseStaging/E907E7BA-14DE-44BF-98B1-3892CCE0733B/Uber.app/Info.plist : 0x74 (Size: 203 bytes) 00008030-00104BAE1198C02E_files_full.zip/private/var/mobile/Containers/Data/Application/CDAC6C10-E4D3-4A34-B918-E5B94BACBA80/.com.apple.mobile_container_manager.metadata.plist : 0xD7 (Size: 537 bytes) Artifact Family: Source Repository Path:	Purchase Date 2024-01-16 22:43:52(UTC+0) Install Date Last Modified Deleted Date			Launches Activations Last Launch Active Time 00:00:00 Background Time 00:00:00	Categories Lifestyle	

3	Bolt Application ID: 70FA1A91-AB21-49C9-B6AB-B3B00BA8A2A7 ee.mtakso.client Source:	Version: 121.0 Operation Mode: Foreground Application Size (bytes): 0 Source file: 00008030-001049AE119BC02E_files_full.zip/private/var/containers/Bundle/Application/0608E41E-06A7-448C-A8B4-EB72991853B8/iTunesMetadata.plist : 0x37B (Size: 2610 bytes) 00008030-001049AE119BC02E_files_full.zip/private/var/containers/Shared/SystemGroup/systemgroup.com.apple.installcoordinationd/Library/Install/Coordination/PromiseStaging/A7E72E90-C497-44B9-8BAF-D5D73B299BB2/Bolt.app/Info.plist : 0x74 (Size: 197 bytes) 00008030-001049AE119BC02E_files_full.zip/private/var/mobile/Containers/Data/Application/70FA1A91-AB21-49C9-B6AB-B3B00BA8A2A7/com.apple.mobile_container_manager.metadata.plist : 0xD7 (Size: 531 bytes) Artifact Family: Source Repository Path:	Purchase Date 2023-08-15 14:55:19(UTC+0) Install Date Last Modified Deleted Date				Launches Activations Last Launch Active Time 00:00:00 Background Time 00:00:00	Categories Utilities	

4	BankID Application ID: 39DBDE74-E3EF-438E-84C8-1B765D6873AE com.bankidapp.BankID Source:	Version: 7.35.0 Operation Mode: Foreground Application Size (bytes): 0 Source file: 00008030-001049AE119BC02E_files_full.zip/private/var/containers/Bundle/Application/17B6EDC0-CA9A-492B-8BB3-C52ABCCA529E/iTunesMetadata.plist : 0x385 (Size: 2611 bytes) 00008030-001049AE119BC02E_files_full.zip/private/var/containers/Shared/SystemGroup/systemgroup.com.apple.installcoordinationd/Library/InstallCoordination/PromiseStaging/3C8747CA-75D8-44E8-97A0-5F808B676AF8/BankID.app/Info.plist : 0x74 (Size: 203 bytes) 00008030-001049AE119BC02E_files_full.zip/private/var/mobile/Containers/Data/Application/39DBDE74-E3EF-438E-84C8-1B765D6873AE/.com.apple.mobile_container_manager.metadata.plist : 0xD7 (Size: 535 bytes) Artifact Family: Source Repository Path:	Purchase Date 2023-06-08 22:18:00(UTC+0) Install Date Last Modified Deleted Date				Launches Activations Last Launch Active Time 00:00:00 Background Time 00:00:00	Categories Utilities	

5	SEB Application ID: 43F641B0-640A-4FEB-B037-B0FFC9C2A31D se.seb.privatkund Source:	Version: 13.3.1 Operation Mode: Foreground Application Size (bytes): 0 Source file: 00008030-001049AE119B002E_files_full.zip/private/var/containers/Bundle/Application/DF8959B0-E053-42BE-A17F-7FA94EF14073/iTunesMetadata.plist : 0x38C (Size: 2541 bytes) 00008030-001049AE119B002E_files_full.zip/private/var/containers/Shared/SystemGroup/systemgroup.com.apple.installcoordinationd/Library/InstallCoordination/PromiseStaging/F4708374-8156-4905-AF06-10485F8156F7/SEB.app/Info.plist : 0x74 (Size: 197 bytes) 00008030-001049AE119B002E_files_full.zip/private/var/mobile/Containers/Data/Application/43F641B0-640A-4FEB-B037-B0FFC9C2A31D/.com.apple.mobile_container_manager.metadata.plist : 0xD7 (Size: 532 bytes) Artifact Family: Source Repository Path:	Purchase Date 2021-06-08 11:38:26(UTC+0) Install Date Last Modified Deleted Date				Launches Activations Last Launch Active Time 00:00:00 Background Time 00:00:00	Categories Finance	

6	Instagram Application ID: 4F238C7F-9EE0-4580-8C6E-ABD9D34BF9A4 com.burbn.instagram Source:	Version: 311.0.2 Operation Mode: Foreground Application Size (bytes): 0 Decoded: Yes Source file: 00008030-001049AE119BC02E_files_full.zip/private/var/containers/Bundle/Application/2DF581E5-1D45-4299-BA41-C023DB05AA19/iTunesMetadata.plist : 0x37A (Size: 2540 bytes) 00008030-001049AE119BC02E_files_full.zip/private/var/containers/Shared/SystemGroup/systemgroup.com.apple.installcoordinationd/Library/install/Coordination/PromiseStaging/A87EE0F4-D11B-4DF2-AAC8-D8A682DF8EA9/Instagram.app/Info.plist : 0x74 (Size: 205 bytes) 00008030-001049AE119BC02E_files_full.zip/private/var/mobile/Containers/Data/Application/4F238C7F-9EE0-4580-8C6E-ABD9D34BF9A4/.com.apple.mobile_container_manager.metadata.plist : 0xD7 (Size: 534 bytes) Artifact Family: Source Repository Path:	Purchase Date 2023-06-05 22:38:17(UTC+0) Install Date Last Modified Deleted Date			Launches Activations Last Launch Active Time 00:00:00 Background Time 00:00:00	Categories Lifestyle ChatApplications	

7	Discord Application ID: 8CC9507F-DB7A-4316-9FA5-FDD3F33A1A4D com.hammerandchisel.discord Source:	Version: 207.0 Operation Mode: Foreground Application Size (bytes): 0 Decoded: Yes Source file: 00008030-001049AE119BC02E_files_full.zip/private/var/containers/Bundle/Application/1FFAF8FA-5160-42D1-8EAA-01B5BCF07ED1/iTunesMetadata.plist : 0x372 (Size: 2621 bytes) 00008030-001049AE119BC02E_files_full.zip/private/var/containers/Shared/SystemGroup/systemgroup.com.apple.installcoordinationd/Library/InstallCoordination/ProvisioningStaging/4C70D4A1-1202-42D1-9E83-143D472C4016/Discord.app/Info.plist : 0x14 (Size: 211 bytes) 00008030-001049AE119BC02E_files_full.zip/private/var/mobile/Containers/Data/Application/8CC9507F-DB7A-4316-9FA5-FDD3F33A1A4D/.com.apple.mobile_container_manager.metadata.plist : 0xD7 (Size: 542 bytes) Artifact Family: Source Repository Path:	Purchase Date 2023-04-25 11:09:01(UTC+0) Install Date Last Modified Deleted Date				Launches Activations Last Launch Active Time 00:00:00 Background Time 00:00:00	Categories Social Networking ChatApplications	

8	Signal Application ID: 1224FD30-BBE5-4524-A947-5B89EF4C0E89 org.whispersystems.signal Source:	Version: 7.1.0 Operation Mode: Foreground Application Size (bytes): 0 Source file: 00008030-001049AE119BC02E_files_full.zip/private/var/containers/Bundle/Application/7DACAEFC-0CE1-4ADC-A8EF-FD877BB20145/iTunesMetadata.plist : 0x417 (Size: 1516 bytes) 00008030-001049AE119BC02E_files_full.zip/private/var/containers/Shared/SystemGroup/systemgroup.com.apple.installcoordinationd/Library/InstallCoordination/PromiseStaging/94A72E6A-3FFD-4346-B01B-4BA855155CDE/Signal.app/Info.plist : 0x74 (Size: 208 bytes) 00008030-001049AE119BC02E_files_full.zip/private/var/mobile/Containers/Data/Application/1224FD30-BBE5-4524-A947-5B89EF4C0E89/.com.apple.mobile_container_manager.metadata.plist : 0xD7 (Size: 540 bytes) Artifact Family: Source Repository Path:	Purchase Date 2023-04-14 17:17:49(UTC+0) Install Date Last Modified Deleted Date				Launches Activations Last Launch Active Time 00:00:00 Background Time 00:00:00	Categories Social/Networking	

9	Facebook Application ID: 617257A1-779C-46EC-8050-94BD8EAAA10B com.facebook.Facebook Source:	Version: 444.0.0 Operation Mode: Foreground Application Size (bytes): 0 Decoded: Yes Source file: 00008030-001049AE119BC02E_files_full.zip/private/var/containers/Bundle/Application/FBD69080-31CA-459B-BF32-A5D50C03FDC0/iTunesMetadata.plist : 0x37F (Size: 2586 bytes) 00008030-001049AE119BC02E_files_full.zip/private/var/containers/Shared/SystemGroup/systemgroup.com.apple.installcoordinationd/Library/InstallCoordination/PromiseStaging/836E5B78-A64E-4A8A-9D38-7ED0370AA20E/Facebook.app/Info.plist : 0x74 (Size: 206 bytes) 00008030-001049AE119BC02E_files_full.zip/private/var/mobile/Containers/Data/Application/617257A1-779C-46EC-8050-94BD8EAAA10B/.com.apple.mobile_container_manager.metadata.plist : 0xD7 (Size: 536 bytes) Artifact Family: Source Repository Path:	Purchase Date 2023-04-13 14:22:52(UTC+0) Install Date Last Modified Deleted Date				Launches Activations Last Launch Active Time 00:00:00 Background Time 00:00:00	Categories SocialNetworking ChatApplications	

10	VPN – Super Unlimited Proxy Application ID: ED2C966C-7DDB-49CD-A87A-644F183DC189 mobi.mobilejump.freevpn Source:	Version: 1.9.30 Operation Mode: Foreground Application Size (bytes): 0 Source file: 00008030-001049AE119BC02E_files_full.zip/private/var/containers/Bundle/Application/9F6F7ABC-C880-4EFA-BB37-F343AE3C41F7/iTunesMetadata.plist : 0x37A (Size: 2562 bytes) 00008030-001049AE119BC02E_files_full.zip/private/var/containers/Shared/SystemGroup/systemgroup.com.apple.installcoordinationd/Library/InstallCoordination/PromiseStaging/AAA69965-1A84-4D53-B2C7-872D65466A23/VPN – Super Unlimited Proxy.app/Info.plist : 0x76 (Size: 256 bytes) 00008030-001049AE119BC02E_files_full.zip/private/var/mobile/Containers/Data/Application/ED2C966C-7DDB-49CD-A87A-644F183DC189/.com.apple.mobile_container_manager.metadata.plist : 0xD7 (Size: 538 bytes) Artifact Family: Source Repository Path:	Purchase Date 2023-03-31 14:56:26(UTC+0) Install Date Last Modified Deleted Date				Launches Activations Last Launch Active Time 00:00:00 Background Time 00:00:00	Categories Utilities	

11	Google Maps Application ID: 7D489E0F-7035-4622-862D-E6C6DA5BA071 com.google.Maps Source:	Version: 6.96.1 Operation Mode: Foreground Application Size (bytes): 0 Decoded: Yes Source file: 00008030-001049AE118B002E_files_full.zip/private/Var/containers/Bundle/Application/24BC905D-04FE-4C10-BA65-C8157DC9BB22/iTunesMetadata.plist : 0x377 (Size: 2630 bytes) 00008030-001049AE118B002E_files_full.zip/private/Var/containers/Shared/SystemGroup/systemgroup.com.apple.installcoordinationd/Library/InstallCoordination/PromiseStaging/9EA33351-9BFC-4478-85B0-CAA5D0127BD4/Google Maps.app/Info.plist : 0x74 (Size: 208 bytes) 00008030-001049AE118B002E_files_full.zip/private/Var/mobile/Containers/Data/Application/7D489E0F-7035-4622-862D-E6C6DA5BA071/.com.apple.mobile_container_manager.metadata.plist : 0xC7 (Size: 530 bytes) Artifact Family: Source Repository Path:	Purchase Date 2023-03-29 00:34:24(UTC+0) Install Date Last Modified Deleted Date				Launches Activations Last Launch Active Time 00:00:00 Background Time 00:00:00	Categories Utilities	

12	WhatsApp Application ID: AC22AE4C-3E1F-4CA9-B40E-E08F3CF5B5B6 net.whatsapp.WhatsApp Source:	Version: 24.5.3 Operation Mode: Foreground Application Size (bytes): 0 Decoded: Yes Source file: 00008030-001049AE119BC02E_files_full.zip/private/var/containers/Bundle/Application/3BBE3C5E-65E7-40CE-9EFC-CB269C2A50DE/iTunesMetadata.plist : 0x3FB (Size: 1488 bytes) 00008030-001049AE119BC02E_files_full.zip/private/var/containers/Shared/SystemGroup/systemgroup.com.apple.installcoordinationd/Library/Install/Coordination/PromiseStaging/91756F3B-AAD7-4161-94CA-1B07B2E969C0/WhatsApp.app/Info.plist : 0x74 (Size: 216 bytes) 00008030-001049AE119BC02E_files_full.zip/private/var/mobile/Containers/Data/Application/AC22AE4C-3E1F-4CA9-B40E-E08F3CF5B5B6/.com.apple.mobile_container_manager.metadata.plist : 0xD7 (Size: 536 bytes) Artifact Family: Source Repository Path:	Purchase Date 2023-03-19 14:59:52(UTC+0) Install Date Last Modified Deleted Date				Launches Activations Last Launch Active Time 00:00:00 Background Time 00:00:00	Categories Social/Networking ChatApplications	

13	YouTube Application ID: F57CADD8-88DB-4405-ABA0-E73C6648A5C1 com.google.ios.youtube Source:	Version: 18.49.3 Operation Mode: Foreground Application Size (bytes): 0 Source file: 00008030-001049AE119B C03E_files_full.zip/private/var/containers/Bundle/Application/FF9011E1-B032-44BA-B069-3812828FDDC5/iTunesMetadata.plist : 0x373 (Size: 2613 bytes) 00008030-001049AE119B C03E_files_full.zip/private/var/containers/Shared/SystemGroup/systemgroup.com.apple.installcoordinationd/Library/InstallCoordination/PromiseStaging/BD3BB052-88E4-4128-8202-1E4A355682E8/YouTube.app/Info.plist : 0x74 (Size: 206 bytes) 00008030-001049AE119B C03E_files_full.zip/private/var/mobile/Containers/Data/Application/F57CADD8-88DB-4405-ABA0-E73C6648A5C1/com.apple.mobile_container_manager.metadata.plist : 0xD7 (Size: 537 bytes) Artifact Family: Source Repository Path:	Purchase Date 2023-03-18 08:33:07(UTC+0) Install Date Last Modified Deleted Date				Launches Activations Last Launch Active Time 00:00:00 Background Time 00:00:00	Categories Lifestyle	

14	TikTok Application ID: 7C91A1ED-AE08-48AD-84BE-17A114B36C49 com.zhiliaoapp.musically Source:	Version: 32.5.0 Operation Mode: Foreground Application Size (bytes): 0 Decoded: Yes Source file: 00008030-001049AE1198C02E_files_full.zip/private/var/containers/Bundle/Application/6D796150-F9F8-46AF-BA59-A906EBD4D443/iTunesMetadata.plist ; 0x372 (Size: 2613 bytes) 00008030-001049AE1198C02E_files_full.zip/private/var/containers/Shared/SystemGroup/systemgroup.com.apple.installcoordinationd/Library/InstallCoordination/PromiseStaging/066FABF0-9F86-47AC-B953-6DE3A5066A14/TikTok.app/Info.plist ; 0x74 (Size: 207 bytes) 00008030-001049AE1198C02E_files_full.zip/private/var/mobile/Containers/Data/Application/7C91A1ED-AE08-48AD-84BE-17A114B36C49/.com.apple.mobile_container_manager.metadata.plist ; 0xD7 (Size: 539 bytes) Artifact Family: Source Repository Path:	Purchase Date 2023-03-17 21:31:20(UTC+0) Install Date Last Modified Deleted Date				Launches Activations Last Launch Active Time 00:00:00 Background Time 00:00:00	Categories Social/Networking ChatApplications	

15	Snapchat Application ID: 3C8C15F4-D379-414A-9D25-EBC1AEE61CE4 com.toyopagroup.picaboo Source:	Version: 12.64.0 Operation Mode: Foreground Application Size (bytes): 0 Decoded: Yes Source file: 00008030-001049AE119BC02E_files_full.zip/private/var/containers/Bundle/Application/243C32FC-E314-41E1-9C49-6E3C67439F01/ITunesMetadata.plist : 0x378 (Size: 2829 bytes) 00008030-001049AE119BC02E_files_full.zip/private/var/containers/Shared/SystemGroup/systemgroup.com.apple.installcoordinationd/Library/InstallCoordination/PromiseStaging/E11ED026-93B6-431C-ADFF-BAD726404DDA/Snapchat.app/Info.plist : 0x74 (Size: 208 bytes) 00008030-001049AE119BC02E_files_full.zip/private/var/mobile/Containers/Data/Application/3C8C15F4-D379-414A-9D25-EBC1AEE61CE4/.com.apple.mobile_container_manager.metadata.plist : 0xD7 (Size: 538 bytes) Artifact Family: Source Repository Path:	Purchase Date 2023-03-17 21:01:00(UTC+0) Install Date Last Modified Deleted Date				Launches Activations Last Launch Active Time 00:00:00 Background Time 00:00:00	Categories Lifestyle ChatApplications	
16	MessagesViewService Application ID: com.apple.mobilesms.composeSource:	Version: 1.0 Operation Mode: Unknown Application Size (bytes): 0 Source file: 00008030-001049AE119BC02E_files_full.zip/Applications/MessagesViewService.app/Info.plist : 0x3B1 (Size: 1644 bytes) Artifact Family: Source Repository Path:	Purchase Date Install Date Last Modified Deleted Date				Launches Activations Last Launch Active Time 00:00:00 Background Time 00:00:00	Categories	

17	Wallet Application ID: 51B23BC8-D6D6-4E16-995A-6A2C8630BCE1 com.apple.FinanceStub Source:	Version: 1.0 Operation Mode: Unknown Application Size (bytes): 0 Source file: 00008030-001049AE110BC02E_files_full.zip/Applications/FinanceStub.app/Info.plist : 0x35B (Size: 1054 bytes) 00008030-001049AE110BC02E_files_full.zip/private/var/mobile/Containers/Data/Application/51B23BC8-D6D6-4E16-995A-6A2C8630BCE1/.com.apple.mobile_container_manager.metadata.plist : 0xD7 (Size: 536 bytes) Artifact Family: Source Repository Path:	Purchase Date Install Date Last Modified Deleted Date				Launches Activations Last Launch Active Time 00:00:00 Background Time 00:00:00	Categories	
18	Mail Application ID: 253E8D77-F0EB-4AFA-BFEA-CCBDA29B8F84 com.apple.MailCompositionService Source:	Version: 1.0 Operation Mode: Unknown Application Size (bytes): 0 Source file: 00008030-001049AE110BC02E_files_full.zip/Applications/MailCompositionService.app/Info.plist : 0x46E (Size: 1634 bytes) 00008030-001049AE110BC02E_files_full.zip/private/var/mobile/Containers/Data/Application/253E8D77-F0EB-4AFA-BFEA-CCBDA29B8F84/.com.apple.mobile_container_manager.metadata.plist : 0xD7 (Size: 547 bytes) Artifact Family: Source Repository Path:	Purchase Date Install Date Last Modified Deleted Date				Launches Activations Last Launch Active Time 00:00:00 Background Time 00:00:00	Categories	

19	Screenshots Application ID: 0BCCAB7C-DA80-4C17-847C-C7C7ED32CAB7 com.apple.ScreenshotServicesService Source:	Version: 1.0 Operation Mode: Unknown Application Size (bytes): 0 Source file: 00008030-001049AE119B002E_files_full.zip/Applications/ScreenshotServicesService.app/Info.plist : 0x482 (Size: 1714 bytes) 00008030-001049AE119B002E_files_full.zip/private/var/mobile/Containers/Data/Application/0BCCAB7C-DA80-4C17-847C-C7C7ED32CAB7/.com.apple.mobile_container_manager.metadata.plist : 0xD7 (Size: 550 bytes) Artifact Family: Source Repository Path:	Purchase Date Install Date Last Modified Deleted Date				Launches Activations Last Launch Active Time 00:00:00 Background Time 00:00:00	Categories	
20	PassbookUIService Application ID: A400A92A-410F-4A7C-A050-C51F5124050B com.apple.PassbookUIService Source:	Version: 1.0 Operation Mode: Unknown Application Size (bytes): 0 Source file: 00008030-001049AE119B002E_files_full.zip/Applications/PassbookUIService.app/Info.plist : 0x524 (Size: 1809 bytes) 00008030-001049AE119B002E_files_full.zip/private/var/mobile/Containers/Data/Application/A400A92A-410F-4A7C-A050-C51F5124050B/.com.apple.mobile_container_manager.metadata.plist : 0xD7 (Size: 542 bytes) Artifact Family: Source Repository Path:	Purchase Date Install Date Last Modified Deleted Date				Launches Activations Last Launch Active Time 00:00:00 Background Time 00:00:00	Categories	

21	Maps Application ID: 3AC34A97-D1B0-40CE-B611-6EFC6ED90143 com.apple.Maps Source:	Version: 1.0 Operation Mode: Foreground Application Size (bytes): 0 Decoded: Yes Source file: 00008030-001049AE119BC02E_files_full.zip/System/Library/AppPlaceholders/Maps.app/Info.plist : 0xC88 (Size: 7311 bytes) 00008030-001049AE119BC02E_files_full.zip/private/var/mobile/Containers/Data/Application/3AC34A97-D1B0-40CE-B611-6EFC6ED90143/.com.apple.mobile_container_manager.metadata.plist : 0xD5 (Size: 527 bytes) 00008030-001049AE119BC02E_files_full.zip/private/var/containers/Bundle/Application/8B8FF9ED-7A35-48D6-9642-B3D14A7A2F0F/Maps.app/Info.plist : 0xC84 (Size: 7311 bytes) Artifact Family: Source Repository Path:	Purchase Date Install Date Last Modified Deleted Date				Launches Activations Last Launch Active Time 00:00:00 Background Time 00:00:00	Categories Utilities	
22	PassbookSecureUIService Application ID: AE6A6BF8-49FD-43A7-BC3D-88C983D4EB0A com.apple.PassbookSecureUIService Source:	Version: 1.0 Operation Mode: Unknown Application Size (bytes): 0 Source file: 00008030-001049AE119BC02E_files_full.zip/Applications/PassbookSecureUIService.app/Info.plist : 0x493 (Size: 1692 bytes) 00008030-001049AE119BC02E_files_full.zip/private/var/mobile/Containers/Data/Application/AE6A6BF8-49FD-43A7-BC3D-88C983D4EB0A/.com.apple.mobile_container_manager.metadata.plist : 0xD7 (Size: 543 bytes) Artifact Family: Source Repository Path:	Purchase Date Install Date Last Modified Deleted Date				Launches Activations Last Launch Active Time 00:00:00 Background Time 00:00:00	Categories	

10.2 Sökord

Inga sökord har använts vid granskningen.

.

10.3 Kontakter

Kontakten Tata:s telefonnummer 0736691680 går till Cristian-Ovidiu Tatar, som är Roberto-Cristian Tatars pappa.

Contacts (4)

#	Contact	Timestamp	Entries	Addresses	Notes	Additional info	Deleted
1	Name: Tata Source: WhatsApp Account: 46720135623@s.whatsapp.net Photos: 46736691680-1581290577.jpg Source file: 00008030-001049AE119BC02E_files_full.zip/private/var/mobile/Containers/Shared/AppGroup/1018D28E-7B11-47B2-A784-C4D204073172/ContactsV2.sqlite : 0x14783 (Table: ZWAADDRESSBOOKCONTACT; Size: 110592 bytes) 00008030-001049AE119BC02E_files_full.zip/private/var/mobile/Containers/Shared/AppGroup/1018D28E-7B11-47B2-A784-C4D204073172/ChatStorage.sqlite : 0xEF10 (Table: ZWAPROFILEPUSHNAME; Size: 4182016 bytes) 00008030-001049AE119BC02E_files_full.zip/private/var/mobile/Containers/Shared/AppGroup/1018D28E-7B11-47B2-A784-C4D204073172/Media/Profile/46736691680-1581290577.jpg : 0x0 (Size: 61731 bytes)		User ID: Id C521BBCA-AB7F-4CB8-B90E-0A4F400DEAEB:ABPerson WhatsApp User Id 46736691680@s.whatsapp.net Push Name Cristi Tatar Phone: 0736691680				
2	Name: Tata Source: Recents Source file: 00008030-001049AE119BC02E_files_full.zip/private/var/mobile/Library/Recents/Recents-wal : 0x391C1F (Table: contacts; Size: 3806912 bytes)		Phone: +46736691680				
3	Name: Tata Source: InteractionC Source file: 00008030-001049AE119BC02E_files_full.zip/private/var/mobile/Library/CoreDuet/People/interactionC.db-wal : 0x1A5E53 (Table: ZCONTACTS; Size: 2785152 bytes)	Created: 2023-03-17 22:30:31(UTC+0)	User ID: Identifier +46736691680 User ID C521BBCA-AB7F-4CB8-B90E-0A4F400DEAEB:ABPerson		InteractionC: incoming interaction count: 8630 InteractionC: outgoing interaction count: 4347		

4	Name: Tata Source file: 00008030-001049AE119BC02E_files_full.zip/private/var/mobile/Library/AddressBook/AddressBook.sqlitedb : 0x56E19 (Table: ABPerson; ABMultiValue; Size: 4960256 bytes) 00008030-001049AE119BC02E_files_full.zip/private/var/mobile/Library/CoreDuet/People/interactionC.db-wal : 0x1A5C00 (Table: ZCONTACTS; Size: 2785152 bytes)	Created: 2023-03-17 21:30:28(UTC+0) Modified: 2023-11-28 07:10:19(UTC+0)	User ID: User ID C521BBCA-AB7F-4CB8-B90E-0A4F400DEAEB:ABPerson Identifier +46736691680 Phone: General 0736691680		InteractionC: incoming interaction count: 2214 InteractionC: outgoing interaction count: 1232		

Kontakten Chatntels telefonnummer, 0737843138, går enligt slagning i polisens system till medmisstänkt i ärendet, Abdourahman Jagne. Det telefonnumret har även Abdourahmans mamma uppgett för polis.

Contacts (3)

#	Contact	Timestamp	Entries	Addresses	Notes	Additional info	Deleted
1	Name: Chantel Source file: 00008030-001049AE119BC02E_files_full.zip/private/var/mobile/Library/CoreDuet/People/interactionC.db-wal : 0x1D440B (Table: ZCONTACTS; Size: 2785152 bytes) 00008030-001049AE119BC02E_files_full.zip/private/var/mobile/Library/AddressBook/AddressBook.sqlitedb-wal : 0x17349B (Table: ABPerson; Size: 1924072 bytes) 00008030-001049AE119BC02E_files_full.zip/private/var/mobile/Library/AddressBook/AddressBook.sqlitedb : 0x5687E (Table: ABMultiValue; Size: 4960256 bytes)	Created: 2023-09-12 23:01:06(UTC+0) Modified: 2024-03-21 10:34:45(UTC+0)	User ID: User ID 1F151897-74E4-4908-9820-7AB91BCA72C3:ABPerson Identifier +46737843138 Phone: General 0737843138		InteractionC: incoming interaction count: 96 InteractionC: outgoing interaction count: 9		
2	Name: Chantel Source: WhatsApp Account: 46720135523@s.whatsapp.net Source file: 00008030-001049AE119BC02E_files_full.zip/private/var/mobile/Containers/Shared/AppGroup/1018D28E-7B11-47B2-A784-C4D204073172/ContactsV2.sqlite : 0x105DF (Table: ZWAADDRESSBOOKCONTACT; Size: 110592 bytes)		User ID: Id 1F151897-74E4-4908-9820-7AB91BCA72C3:ABPerson WhatsApp User Id 46737843138@s.whatsapp.net Phone: 0737843138				
3	Name: Chantel Source: InteractionC Source file: 00008030-001049AE119BC02E_files_full.zip/private/var/mobile/Library/CoreDuet/People/interactionC.db-wal : 0x1D455A (Table: ZCONTACTS; Size: 2785152 bytes)	Created: 2023-09-12 23:01:24(UTC+0)	User ID: Identifier +46737843138 User ID 1F151897-74E4-4908-9820-7AB91BCA72C3:ABPerson		InteractionC: incoming interaction count: 31 InteractionC: outgoing interaction count: 49		

10.4 Röstsamtal

Följande röstsamtal har ringts dagen för mordet:

Call Log (170)

* These details are cross-referenced from this device's contacts

#	Parties	Timestamp	Duration	Status	Country code	Network	Video call	Source Info	Deleted
1	From: +46736691680 Tata* Direction: Incoming	2024-03-21 10:23:46(UTC+0)	00:00:00	Missed	se	Network Name: Unknown network (Sweden)*		Source: Source file: 00008030-001049AE119BC02E_files_full.zip/private/var/mobile/Library/CallHistoryDB/CallHistory.storedata-wal : 0x16BD1A (Table: ZCALLRECORD: Size: 3666832 bytes)	
2	From: +46736691680 Tata Direction: Incoming	2024-03-21 10:23:26(UTC+0)	00:00:20					Source: Source file: 00008030-001049AE119BC02E_files_full.zip/private/var/mobile/Library/CoreDuet/Knowledge/knowledgeC.db : 0x3DEECFD (Size: 65449984 bytes)	
3	To: +46762925671 Selin* Direction: Outgoing	2024-03-21 09:51:49(UTC+0)	00:00:00	Not answered	se	Network Name: Unknown network (Sweden)*		Source: Source file: 00008030-001049AE119BC02E_files_full.zip/private/var/mobile/Library/CallHistoryDB/CallHistory.storedata-wal : 0x168DB9 (Table: ZCALLRECORD: Size: 3666832 bytes)	
4	To: +46762925671 Selin Direction: Outgoing	2024-03-21 09:51:18(UTC+0)	00:00:28					Source: Source file: 00008030-001049AE119BC02E_files_full.zip/private/var/mobile/Library/CoreDuet/Knowledge/knowledgeC.db : 0x3E1CB0B (Size: 65449984 bytes)	
5	From: +46737843138 Chantel* Direction: Incoming	2024-03-21 09:36:45(UTC+0)	00:00:10	Answered	se	Network Name: Unknown network (Sweden)*		Source: Source file: 00008030-001049AE119BC02E_files_full.zip/private/var/mobile/Library/CallHistoryDB/CallHistory.storedata-wal : 0x14DB86 (Size: 3666832 bytes)	Yes
6	From: +46737843138 Chantel Direction: Incoming	2024-03-21 09:36:40(UTC+0)	00:00:14					Source: Source file: 00008030-001049AE119BC02E_files_full.zip/private/var/mobile/Library/CoreDuet/Knowledge/knowledgeC.db : 0x3E1FB88 (Size: 65449984 bytes)	
7	From: +46737843138 Chantel* Direction: Incoming	2024-03-21 09:32:19(UTC+0)	00:00:17	Answered	se	Network Name: Unknown network (Sweden)*		Source: Source file: 00008030-001049AE119BC02E_files_full.zip/private/var/mobile/Library/CallHistoryDB/CallHistory.storedata-wal : 0x14DC2F (Size: 3666832 bytes)	Yes
8	From: +46737843138 Chantel Direction: Incoming	2024-03-21 09:32:06(UTC+0)	00:00:30					Source: Source file: 00008030-001049AE119BC02E_files_full.zip/private/var/mobile/Library/CoreDuet/Knowledge/knowledgeC.db : 0x3DA6A6F (Size: 65449984 bytes)	
9	To: +46737843138 Chantel* Direction: Outgoing	2024-03-21 09:31:32(UTC+0)	00:00:00	Not answered	se	Network Name: Unknown network (Sweden)*		Source: Source file: 00008030-001049AE119BC02E_files_full.zip/private/var/mobile/Library/CallHistoryDB/CallHistory.storedata-wal : 0x14DCD5 (Size: 3666832 bytes)	Yes
10	To: +46737843138 Chantel Direction: Outgoing	2024-03-21 09:31:17(UTC+0)	00:00:15					Source: Source file: 00008030-001049AE119BC02E_files_full.zip/private/var/mobile/Library/CoreDuet/Knowledge/knowledgeC.db : [illegible]	
11	From: +46736691680 Tata* Direction: Incoming	2024-03-21 09:30:52(UTC+0)	00:00:00	Missed	se	Network Name: Unknown network (Sweden)*		Source: Source file: 00008030-001049AE119BC02E_files_full.zip/private/var/mobile/Library/CallHistoryDB/CallHistory.storedata-wal : 0x16C045 (Table: ZCALLRECORD: Size: 3666832 bytes)	
12	From: +46736691680 Tata Direction: Incoming	2024-03-21 09:30:32(UTC+0)	00:00:20					Source: Source file: 00008030-001049AE119BC02E_files_full.zip/private/var/mobile/Library/CoreDuet/Knowledge/knowledgeC.db : 0x3DAECFD (Size: 65449984 bytes)	

13	From: +46737843138 Chantel* Direction: Incoming	2024-03-21 09:13:09(UTC+0)	00:00:41	Answered	se	Network Name: Unknown network (Sweden)*		Source: Source file: 00008030-001049AE119BC02E_files_full.zip/private/var/mobile/Library/CallHistoryDB/CallHistory.storedata-wal : 0x156F84 (Size: 3666832 bytes)	Yes
14	From: +46737843138 Chantel Direction: Incoming	2024-03-21 09:13:04(UTC+0)	00:00:47					Source: Source file: 00008030-001049AE119BC02E_files_full.zip/private/var/mobile/Library/CoreDuet/Knowledge/knowledgeC.db : 0x3DC2B1D (Size: 65449984 bytes)	
15	From: croberto6211 Cristian To: gailansson1 A G Direction: Outgoing	2024-03-21 08:55:32(UTC+0)	00:00:00	Not answered				Source: Snapchat Account: croberto6211 Source file: 00008030-001049AE119BC02E_files_full.zip/private/var/mobile/Containers/Data/Application/3C8C15F4-D379-414A-9D25-EBC1AEE61CE4/Documents/user_scoped/f08477aed8edf20efb6df917T1ee742dcb46825a3e581219cb84e4f9db74e10f/arroyo/arroyo.db-wal : 0x10C34 (Table: conversation_message; Size: 1903472 bytes) 00008030-001049AE119BC02E_files_full.zip/private/var/mobile/Containers/Data/Application/3C8C15F4-D379-414A-9D25-EBC1AEE61CE4/Documents/user_scoped/f08477aed8edf20efb6df917T1ee742dcb46825a3e581219cb84e4f9db74e10f/DocObjects/primary.docobjects : 0xEDD0 (Size: 2228224 bytes) 00008030-001049AE119BC02E_files_full.zip/private/var/mobile/Containers/Data/Application/3C8C15F4-D379-414A-9D25-EBC1AEE61CE4/Documents/global_scoped/global-scoped-preferences/preferences.sqlite-wal : 0x1E86C4 (Size: 2121832 bytes)	
16	To: 34043c50-588a-62c2-9864-b3e2854be344 A G Direction: Outgoing	2024-03-21 08:55:03(UTC+0)	00:00:28	Unknown				Source: Snapchat Source file: 00008030-001049AE119BC02E_files_full.zip/private/var/mobile/Library/CallHistoryDB/CallHistory.storedata-wal : 0x16C189 (Table: ZCALLRECORD; Size: 3666832 bytes)	
17	From: croberto6211 Cristian To: gailansson1 A G Direction: Outgoing	2024-03-21 08:11:24(UTC+0)	00:00:00	Not answered				Source: Snapchat Account: croberto6211 Source file: 00008030-001049AE119BC02E_files_full.zip/private/var/mobile/Containers/Data/Application/3C8C15F4-D379-414A-9D25-EBC1AEE61CE4/Documents/user_scoped/f08477aed8edf20efb6df917T1ee742dcb46825a3e581219cb84e4f9db74e10f/arroyo/arroyo.db : 0x76293 (Table: conversation_message; Size: 548864 bytes) 00008030-001049AE119BC02E_files_full.zip/private/var/mobile/Containers/Data/Application/3C8C15F4-D379-414A-9D25-EBC1AEE61CE4/Documents/user_scoped/f08477aed8edf20efb6df917T1ee742dcb46825a3e581219cb84e4f9db74e10f/DocObjects/primary.docobjects : 0xEDD0 (Size: 2228224 bytes) 00008030-001049AE119BC02E_files_full.zip/private/var/mobile/Containers/Data/Application/3C8C15F4-D379-414A-9D25-EBC1AEE61CE4/Documents/user_scoped/f08477aed8edf20efb6df917T1ee742dcb46825a3e581219cb84e4f9db74e10f/arroyo/arroyo.db-wal : 0x1C2F88 (Size: 1903472 bytes) 00008030-001049AE119BC02E_files_full.zip/private/var/mobile/Containers/Data/Application/3C8C15F4-D379-414A-9D25-EBC1AEE61CE4/Documents/global_scoped/global-scoped-preferences/preferences.sqlite-wal : 0x1E86C4 (Size: 2121832 bytes)	
18	To: 34043c50-588a-62c2-9864-b3e2854be344 A G Direction: Outgoing	2024-03-21 08:10:55(UTC+0)	00:00:28	Unknown				Source: Snapchat Source file: 00008030-001049AE119BC02E_files_full.zip/private/var/mobile/Library/CallHistoryDB/CallHistory.storedata-wal : 0x168893 (Table: ZCALLRECORD; Size: 3666832 bytes)	

19	To: +46762925671 Selin* Direction: Outgoing	2024-03-21 08:06:38(UTC+0)	00:04:05	Unknown	se	Network Name: Unknown network (Sweden)*		Source: Source file: 00008030-001049AE119BC02E_files_full.zip/private/var/mobile/Library/CallHistoryDB/CallHistory.storedata-wal : 0x16B942 (Table: ZCALLRECORD; Size: 3666832 bytes)	
20	To: +46762925671 Selin Direction: Outgoing	2024-03-21 08:08:31(UTC+0)	00:04:11					Source: Source file: 00008030-001049AE119BC02E_files_full.zip/private/var/mobile/Library/CoreDuet/Knowledge/knowledgeC.db : 0x3D98CFD (Size: 65449984 bytes)	
21	To: +46762925671 Selin* Direction: Outgoing	2024-03-21 07:54:07(UTC+0)	00:00:00	Not answered	se	Network Name: Unknown network (Sweden)*		Source: Source file: 00008030-001049AE119BC02E_files_full.zip/private/var/mobile/Library/CallHistoryDB/CallHistory.storedata-wal : 0x16B9E0 (Table: ZCALLRECORD; Size: 3666832 bytes)	
22	To: +46762925671 Selin Direction: Outgoing	2024-03-21 07:53:46(UTC+0)	00:00:21					Source: Source file: 00008030-001049AE119BC02E_files_full.zip/private/var/mobile/Library/CoreDuet/Knowledge/knowledgeC.db : 0x3CF2CFD (Size: 65449984 bytes)	
23	To: +46760321974 Fay9 * Direction: Outgoing	2024-03-21 06:54:39(UTC+0)	00:00:50	Unknown	se	Network Name: Unknown network (Sweden)*		Source: Source file: 00008030-001049AE119BC02E_files_full.zip/private/var/mobile/Library/CallHistoryDB/CallHistory.storedata-wal : 0x16BA87 (Table: ZCALLRECORD; Size: 3666832 bytes)	
24	To: +46760321974 Fay9 Direction: Outgoing	2024-03-21 06:54:36(UTC+0)	00:00:54					Source: Source file: 00008030-001049AE119BC02E_files_full.zip/private/var/mobile/Library/CoreDuet/Knowledge/knowledgeC.db : 0x3E25CFF (Size: 65449984 bytes)	
25	To: +46760321974 Fay9 * Direction: Outgoing	2024-03-21 06:48:13(UTC+0)	00:01:29	Unknown	se	Network Name: Unknown network (Sweden)*		Source: Source file: 00008030-001049AE119BC02E_files_full.zip/private/var/mobile/Library/CallHistoryDB/CallHistory.storedata-wal : 0x16BB2D (Table: ZCALLRECORD; Size: 3666832 bytes)	
26	To: +46760321974 Fay9 Direction: Outgoing	2024-03-21 06:46:06(UTC+0)	00:01:36					Source: Source file: 00008030-001049AE119BC02E_files_full.zip/private/var/mobile/Library/CoreDuet/Knowledge/knowledgeC.db : 0x3DC7CFF (Size: 65449984 bytes)	
27	To: +46735500549 Tubbish* Direction: Outgoing	2024-03-21 03:55:11(UTC+0)	00:00:00	Not answered	se	Network Name: Unknown network (Sweden)*		Source: Source file: 00008030-001049AE119BC02E_files_full.zip/private/var/mobile/Library/CallHistoryDB/CallHistory.storedata-wal : 0x16BBD4 (Table: ZCALLRECORD; Size: 3666832 bytes)	
28	To: +46735500549 Tubbish Direction: Outgoing	2024-03-21 03:54:43(UTC+0)	00:00:27					Source: Source file: 00008030-001049AE119BC02E_files_full.zip/private/var/mobile/Library/CoreDuet/Knowledge/knowledgeC.db : 0x3DD9CFD (Size: 65449984 bytes)	
29	To: +46735500549 Tubbish* Direction: Outgoing	2024-03-21 03:49:23(UTC+0)	00:05:13	Unknown	se	Network Name: Unknown network (Sweden)*		Source: Source file: 00008030-001049AE119BC02E_files_full.zip/private/var/mobile/Library/CallHistoryDB/CallHistory.storedata-wal : 0x16BC72 (Table: ZCALLRECORD; Size: 3666832 bytes)	
30	To: +46735500549 Tubbish Direction: Outgoing	2024-03-21 03:48:50(UTC+0)	00:05:45					Source: Source file: 00008030-001049AE119BC02E_files_full.zip/private/var/mobile/Library/CoreDuet/Knowledge/knowledgeC.db : 0x3E18CFF (Size: 65449984 bytes)	
31	To: +353 85 188 9082 Direction: Outgoing	2024-03-21 03:48:55(UTC+0)	00:00:00	Not answered				Source: WhatsApp Source file: 00008030-001049AE119BC02E_files_full.zip/private/var/mobile/Library/CallHistoryDB/CallHistory.storedata-wal : 0x16BF18 (Table: ZCALLRECORD; Size: 3666832 bytes)	

På rad 5-10 ses kontakter med en kontakt döpt Chantel i telefonboken, vars telefonnummer tillhör Abdourahman Jagne. Likaså rad 13-14. Samtalen har raderats från telefonen.

10.5 Textmeddelanden

Vid granskningen kan man se att fem textmeddelanden har skickats till eller ifrån telefonen 20-21 mars 2024.

Rad 1: +212767317686. Telefonnumret förekommer i flera chattar i telefonen men det går ej att utläsa vad som skrivits. Ej heller i detta SMS går att se vad som skrivits eller skickats.

Rad 2: Sthlmstad SMS. Går ej att utläsa något mer av innehållet i SMS:et.

Rad 3: SMS skickat till kontakten döpt Chantel i telefonen, vars telefonnummer går till Abdourahman Jagne.

Rad 4: SMS från TeleSign. Ingen ytterligare information går att utläsa i extraktionen.

Rad 5: SMS från telefonnummer +46790455515. Okänt vem som är innehavare av detta telfonnummer.

Instant Messages (5)

#	Source	From	To	All timestamps	Content	Deleted
1	Recents		+212767317686	Timestamp: 2024-03-21 16:56:43(UTC+1)	Participants: Participant / Delivered / Read / Played +212767317686 Source file: 00008030-001049AE119BC02E_files_full.zip/private/var/mobile/Library/Recents/Recents-wal : 0x394B82 (Table: contacts; Size: 3806912 bytes) Service Identifier: Message Type: SMS Folder: Recents	
2	Recents	Sthlmstad		Timestamp: 2024-03-21 10:57:49(UTC+1)	Source file: 00008030-001049AE119BC02E_files_full.zip/private/var/mobile/Library/Recents/Recents-wal : 0x2442E8 (Size: 3806912 bytes) Service Identifier: Message Type: SMS Folder: Recents	
3	Recents		+46737843138 Chantel	Timestamp: 2024-03-20 18:01:38(UTC+1)	Participants: Participant / Delivered / Read / Played +46737843138 Chantel Source file: 00008030-001049AE119BC02E_files_full.zip/private/var/mobile/Library/Recents/Recents-wal : 0x394AF1 (Table: contacts; Size: 3806912 bytes) Service Identifier: Message Type: SMS Folder: Recents	
4	Recents	TeleSign		Timestamp: 2024-03-20 14:58:36(UTC+1)	Source file: 00008030-001049AE119BC02E_files_full.zip/private/var/mobile/Library/Recents/Recents-wal : 0x3952D4 (Size: 3806912 bytes) Service Identifier: Message Type: SMS Folder: Recents	
5	Recents	+46790455515		Timestamp: 2024-03-20 11:10:13(UTC+1)	Source file: 00008030-001049AE119BC02E_files_full.zip/private/var/mobile/Library/Recents/Recents-wal : 0x394CD9 (Size: 3806912 bytes) Service Identifier: Message Type: SMS Folder: Recents	

10.6 Media

10.6.1 Ljud

Inga ljudfiler framkommer vid denna granskning.

10.6.2 Bild

Foto från granskning av telefonen. Bilden föreställer okänd person tillsammans med Roberto-Cristan Tatar. På fotot bär Roberto-Cristian en svart jacka som väl överensstämmer med jacka som upphittas i IKEA-påse BG34579-1på Slagsta gårdsväg 8 efter mordet. Se jämförelsebild från foton på beslagtagen jacka BG34579-5. Även foto från övervakningsfilm (Fittja torg 21 gångtunnel), från brottsplatsen när gärningsmännen anländer respektive flyr platsen. Se även bilaga till protokollet.

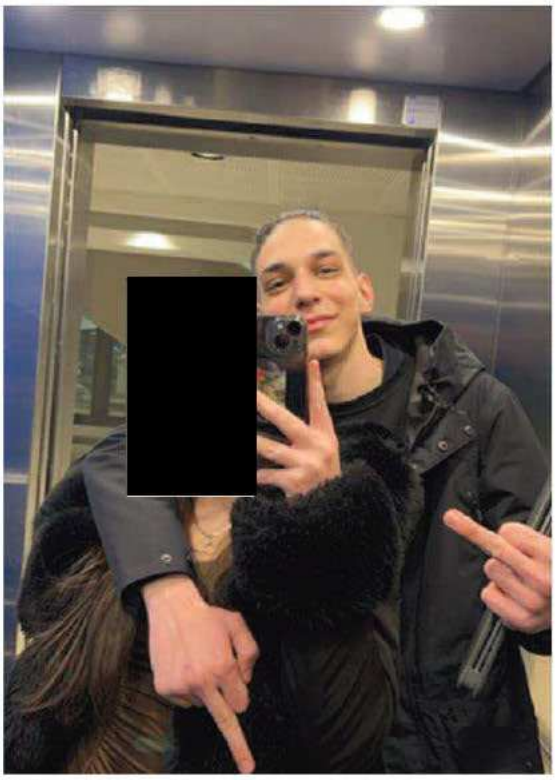

Till vänster: foto från granskning av mobiltelefon. Foto till höger; beslagtagen jacka .BG34579-5.

Images (1)

#	File Info		Additional file info		Thumbnail	Deleted
1	Name:	5005.JPG	Size (bytes):	59450		
	Path:	00008030-001049AE119BC02E_files_full.zip/private/var/mobile/Media/PhotoData/Thumbnails/V2/DCIM/101APPLE/IMG_1521.JPG/5005.JPG	Created:	2024-03-16 22:57:58(UTC+0)		
			Modified:	2024-03-16 22:57:58(UTC+0)		
			Accessed:	2024-03-16 22:57:58(UTC+0)		
	MD5:	c439407b6ae9ece826b095e902a76106	Classifications:	Faces (100%) Hand held object (82%)		
			Source file	00008030-001049AE119BC02E_files_full.zip/private/var/mobile/Media/PhotoData/Thumbnails/V2/DCIM/101APPLE/IMG_1521.JPG/5005.JPG : 0x0 (Size: 59450 bytes)		
			Meta Data:			
			Pixel resolution:	360x640		
			Orientation:	Horizontal (normal)		

Pilen visar personen som bär jacka liknande beslagtagen jacka BG34579-5 på väg in på restaurang Pascha. Foto från övervakningsfilm Fittja torg 21.

Bilden visar person som flyr brottsplatsen. Personen bär jacka liknande beslagtagen jacka BG34579-5. Fotot taget från övervakningsfilm Fittja torg 21.

Fotot visar de andra två gärningspersonerna då de flyr brottsplatsen. Fotot hämtat från övervakningsfilm Fittja torg 21.

Bilder där en person håller i ett vapen. Fotona är från 7 september 2023. Vid jämförelse med bilder på Roberto Cristian Tatar så kan man konstatera att det finns många likheter mellan honom och personen med grönt i ansiktet på fotona.

Images (4)

#	File Info		Additional file info		Thumbnail	Deleted
1	Name: Path: MD5:	5005.JPG 00008030-001049AE119BC02E_files_full.zip/private/var/mobile/Media/PhotoData/Thumbnails/V2/DCIM/100APPLE/IMG_0803.HEIC/5005.JPG 124a7ea5efe64cdc255f4809bcf181b7	Size (bytes): Created: Modified: Accessed: Classifications: Source file Meta Data: Pixel resolution: Resolution:	37156 2023-09-07 02:07:07(UTC+0) 2023-09-07 02:07:07(UTC+0) 2023-09-07 02:07:07(UTC+0) Faces (94%) Weapons (79%) Camera (75%) 00008030-001049AE119BC02E_files_full.zip/private/var/mobile/Media/PhotoData/Thumbnails/V2/DCIM/100APPLE/IMG_0803.HEIC/5005.JPG : 0x0 (Size: 37156 bytes) 360x480 72x72 (Unit: Inch)		
2	Name: Path: MD5:	5005.JPG 00008030-001049AE119BC02E_files_full.zip/private/var/mobile/Media/PhotoData/Thumbnails/V2/DCIM/100APPLE/IMG_0802.HEIC/5005.JPG 1066696f9b34070adce38f43f4200 2c1	Size (bytes): Created: Modified: Accessed: Classifications: Source file Meta Data: Pixel resolution: Resolution:	36729 2023-09-07 02:07:02(UTC+0) 2023-09-07 02:07:02(UTC+0) 2023-09-07 02:07:02(UTC+0) Weapons (96%) Faces (87%) 00008030-001049AE119BC02E_files_full.zip/private/var/mobile/Media/PhotoData/Thumbnails/V2/DCIM/100APPLE/IMG_0802.HEIC/5005.JPG : 0x0 (Size: 36729 bytes) 360x480 72x72 (Unit: Inch)		
3	Name: Path: MD5:	5005.JPG 00008030-001049AE119BC02E_files_full.zip/private/var/mobile/Media/PhotoData/Thumbnails/V2/DCIM/100APPLE/IMG_0805.HEIC/5005.JPG 0bd59e8552e07d6c39dd2a784745 43a4	Size (bytes): Created: Modified: Accessed: Classifications: Source file Meta Data: Pixel resolution: Resolution:	52347 2023-09-07 02:07:46(UTC+0) 2023-09-07 02:07:46(UTC+0) 2023-09-07 02:07:46(UTC+0) Weapons (93%) Faces (90%) Hotel rooms (60%) 00008030-001049AE119BC02E_files_full.zip/private/var/mobile/Media/PhotoData/Thumbnails/V2/DCIM/100APPLE/IMG_0805.HEIC/5005.JPG : 0x0 (Size: 52347 bytes) 360x480 72x72 (Unit: Inch)		
4	Name: Path: MD5:	5005.JPG 00008030-001049AE119BC02E_files_full.zip/private/var/mobile/Media/PhotoData/Thumbnails/V2/DCIM/100APPLE/IMG_0804.HEIC/5005.JPG 03d17b7c926afa70ed2531f02b177 03d	Size (bytes): Created: Modified: Accessed: Classifications: Source file Meta Data: Pixel resolution: Resolution:	38078 2023-09-07 02:07:13(UTC+0) 2023-09-07 02:07:13(UTC+0) 2023-09-07 02:07:13(UTC+0) Camera (66%) 00008030-001049AE119BC02E_files_full.zip/private/var/mobile/Media/PhotoData/Thumbnails/V2/DCIM/100APPLE/IMG_0804.HEIC/5005.JPG : 0x0 (Size: 38078 bytes) 360x480 72x72 (Unit: Inch)		

Förstoring av bild 1

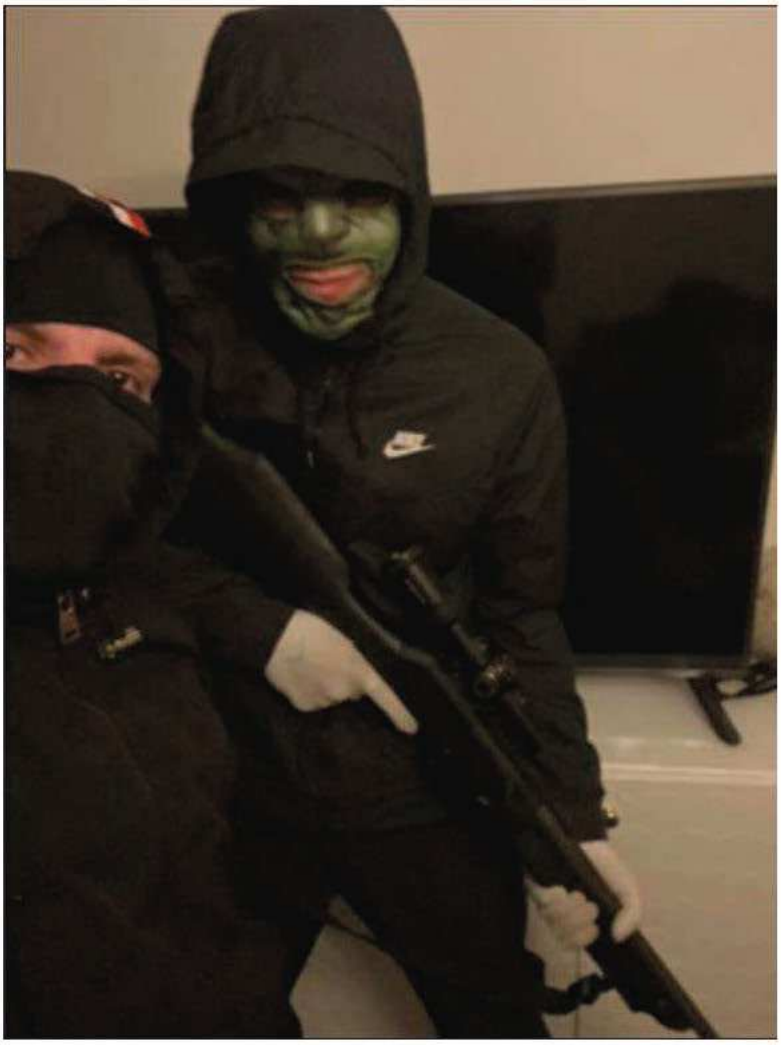

Förstoring av bild 2

Förstoring av bild 3

Förstoring bild 4

Images (4)

#	File Info	Additional file info	Thumbnail	Deleted
1	Name: 68aeb0154ae284770b165bd4e9e3eb45 Path: 00008030-001049AE119BC02E_files_full.zip/private/var/mobile/Containers/Data/Application/9AD40699-6EE0-425C-BF7B-5EC1E45AB0E0/Library/Caches/com.onevcat.Kingfisher.ImageCache.default/68aeb0154ae284770b165bd4e9e3eb45 MD5: 3e670bb0d363f072894e30075afcb571	Size (bytes): 122394 Created: 2024-02-23 17:40:46(UTC+0) Modified: 1990-01-27 10:50:44(UTC+0) Accessed: 1990-01-27 10:50:44(UTC+0) Classifications: Weapons (72%) Source file: 00008030-001049AE119BC02E_files_full.zip/private/var/mobile/Containers/Data/Application/9AD40699-6EE0-425C-BF7B-5EC1E45AB0E0/Library/Caches/com.onevcat.Kingfisher.ImageCache.default/68aeb0154ae284770b165bd4e9e3eb45 : 0x0 (Size: 122394 bytes) Meta Data: Pixel resolution: 500x500 Resolution: 72x72 (Unit: Inch) Orientation: Horizontal (normal)		
2	Name: f61592adod41251a8e520e8b83826052 Path: 00008030-001049AE119BC02E_files_full.zip/private/var/mobile/Containers/Data/Application/9AD40699-6EE0-425C-BF7B-5EC1E45AB0E0/Library/Caches/com.onevcat.Kingfisher.ImageCache.default/f61592adod41251a8e520e8b83826052 MD5: f61045d732106ebbde2328135eacb7c9	Size (bytes): 431931 Created: 2024-01-29 15:13:12(UTC+0) Modified: 1990-01-27 10:50:44(UTC+0) Accessed: 1990-01-27 10:50:44(UTC+0) Classifications: Weapons (84%), Hand hold object (73%), Beach (50%) Source file: 00008030-001049AE119BC02E_files_full.zip/private/var/mobile/Containers/Data/Application/9AD40699-6EE0-425C-BF7B-5EC1E45AB0E0/Library/Caches/com.onevcat.Kingfisher.ImageCache.default/f61592adod41251a8e520e8b83826052 : 0x0 (Size: 431931 bytes) Meta Data: Pixel resolution: 1080x1080 Resolution: 72x72 (Unit: Inch) Orientation: Horizontal (normal)		
3	Name: FBImageDownloader-2b1d44b64bb91bfbc568e7725f0234 33.jpg Path: 00008030-001049AE119BC02E_files_full.zip/private/var/mobile/Containers/Data/Application/617257A1-779C-46EC-8050-84BDBEAAA10B/Library/Caches/com.facebook.Facebook.Mosaic/ImageDiskCache/FBImageDownloader-2b1d44b64bb91bfbc568e7725f0234 33.jpg MD5: 32b27d1c099a9b487ab83bb638343078	Size (bytes): 878243 Created: 2024-02-19 13:46:28(UTC+0) Modified: 2024-02-19 13:46:28(UTC+0) Accessed: 2024-02-19 13:46:28(UTC+0) Classifications: Beach (60%) Source file: 00008030-001049AE119BC02E_files_full.zip/private/var/mobile/Containers/Data/Application/617257A1-779C-46EC-8050-84BDBEAAA10B/Library/Caches/com.facebook.Facebook.Mosaic/ImageDiskCache/FBImageDownloader-2b1d44b64bb91bfbc568e7725f0234 33.jpg : 0x0 (Size: 878243 bytes)		
4	Name: screenshot.1701718900708324.png Path: 00008030-001049AE119BC02E_files_full.zip/private/var/mobile/Containers/Data/Application/617257A1-779C-46EC-8050-84BDBEAAA10B/Library/Caches/report_images/screenshot.1701718900708324.png MD5: 4935ee45425a15606d4cb662e9d65a6c	Size (bytes): 115507 Created: 2023-12-04 19:41:41(UTC+0) Modified: 2023-12-04 19:41:41(UTC+0) Accessed: 2023-12-04 19:41:41(UTC+0) Classifications: Screenshots (100%), Documents (62%) Source file: 00008030-001049AE119BC02E_files_full.zip/private/var/mobile/Containers/Data/Application/617257A1-779C-46EC-8050-84BDBEAAA10B/Library/Caches/report_images/screenshot.1701718900708324.png : 0x0 (Size: 115507 bytes)		

Förstoring av bild 1. Okänd person
med vad som liknar ett svärd.

Förstoring bild 2. Okänd person med pistol i handen.

Förstoring bild 3. Okänt föremål med märkning av Svenska försvarsmakten. Föremålet kan vara vapenpipor.

Förstoring bild 4. Skärmdump från messenger sparad som bild. Då bilden är skärmdumpad kan det antas att den grå texten är skriven av telefoninnehavaren som här kallar sig Eden Hazard, då lila text tillhör motparten i konversationen. Oklart vad ”den” är som ev finns i en påse.

10.6.3 Video

Videos från TikTok-kontot gatans_nyheterr. Filmerna ses i telefonen dagen före mordet, 20240320.

I film 1 hörs en mansröst säga ” Ohörbart ungefär noroas perfekt tajming. Vi ska alla fira tillsammans den här gången. Fucking horungar”.

Film 2: Samma mansröst som i första filmen: ”Fucking bröder som har väntat på mig. Jag kommer köra med er till döden. Till er grabbar som har bytt lag. Jag kommer jaga er tills jag dödar er, era fucking horungar”.

Videos (2)

#	File Info		Additional file info		Thumbnail	Deleted
1	Name:	7ab01e432d94081bf1af92ac4be42271	Size (bytes):	237257		
	Path:	00008030-001049AE119BC02E_files_full.zip/private/var/mobile/Containers/Data/Application/3C8C15F4-D379-414A-9D25-EBC1AEE61CE4/Documents/com.snap.file_manager_3_SCContent_b82f1826-91cc-4766-9229-d324e92c8d78/7ab01e432d94081bf1af92ac4be42271	Created:	2024-03-20 23:24:54(UTC+0)		
			Modified:	2024-03-20 23:24:54(UTC+0)		
			Accessed:	2024-03-20 23:24:54(UTC+0)		
	MD5:	28c80f54b438abcc90d188b73013c429	Source file	00008030-001049AE119BC02E_files_full.zip/private/var/mobile/Containers/Data/Application/3C8C15F4-D379-414A-9D25-EBC1AEE61CE4/Documents/com.snap.file_manager_3_SCContent_b82f1826-91cc-4766-9229-d324e92c8d78/7ab01e432d94081bf1af92ac4be42271 : 0x0 (Size: 237257 bytes)		
2	Name:	845a1f92ba6dcf8d8046339631347eb9	Size (bytes):	500417		
	Path:	00008030-001049AE119BC02E_files_full.zip/private/var/mobile/Containers/Data/Application/3C8C15F4-D379-414A-9D25-EBC1AEE61CE4/Documents/com.snap.file_manager_3_SCContent_b82f1826-91cc-4766-9229-d324e92c8d78/845a1f92ba6dcf8d8046339631347eb9	Created:	2024-03-20 23:24:54(UTC+0)		
			Modified:	2024-03-20 23:24:54(UTC+0)		
			Accessed:	2024-03-20 23:24:54(UTC+0)		
	MD5:	9db245112565b2a4704807c1cb5b7789	Source file	00008030-001049AE119BC02E_files_full.zip/private/var/mobile/Containers/Data/Application/3C8C15F4-D379-414A-9D25-EBC1AEE61CE4/Documents/com.snap.file_manager_3_SCContent_b82f1826-91cc-4766-9229-d324e92c8d78/845a1f92ba6dcf8d8046339631347eb9 : 0x0 (Size: 500417 bytes)		

10.7 Platsdata

De blå markeringarna är platser från fliken Device locations för 21 mars 2024.

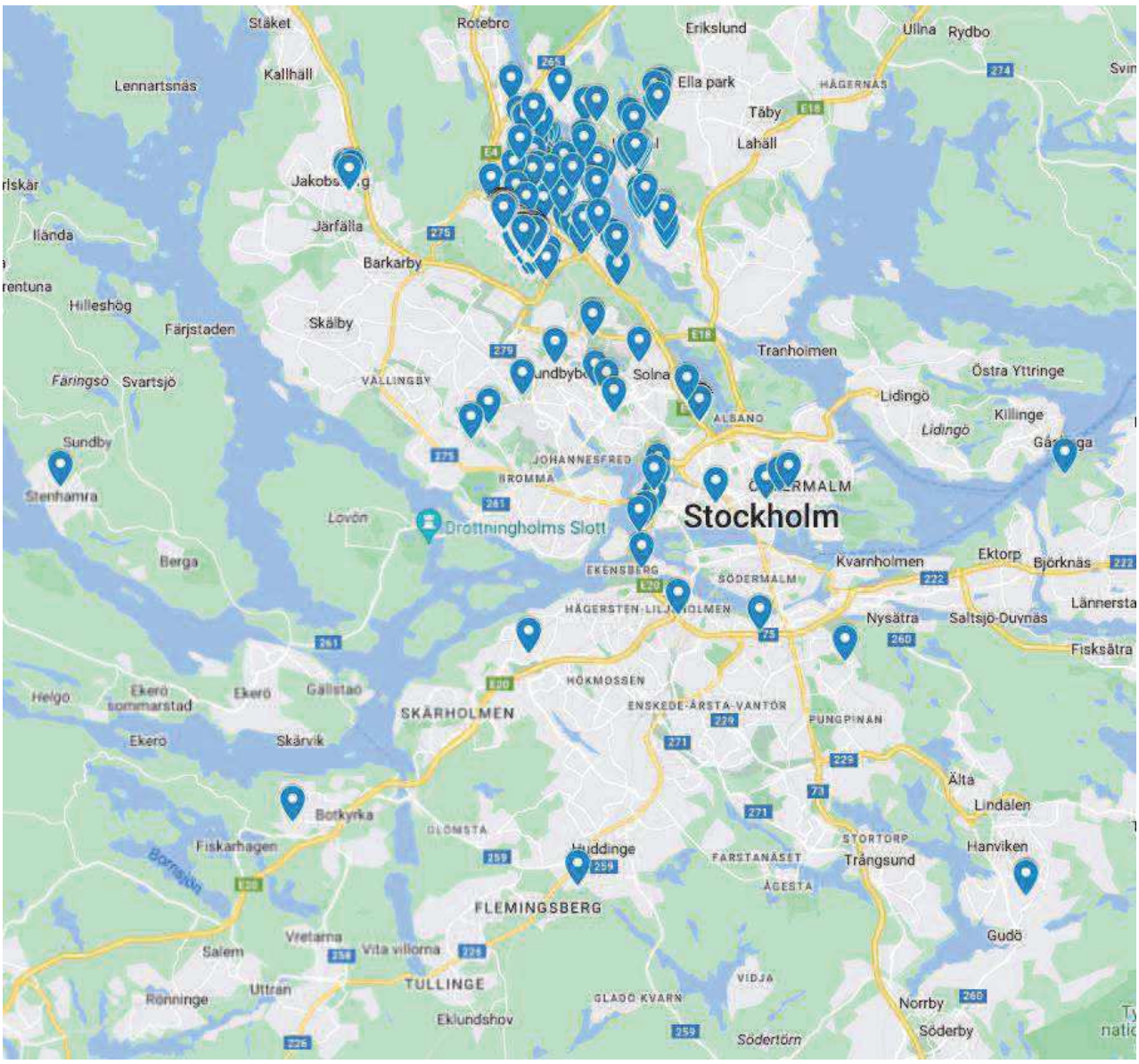

10.8 Trådlösa nätverk

Telefonen kopplar inte upp sig mot några trådlösa nätverk 19-21 mars.

10.9 Sökta poster och webbhistorik

Sökning på krypterad iphone på brottsdagen, 21 mars 2024. Sökningen är raderad i telefonen men återskapad vid extraktionen.

Searched Items (1)

#	Timestamp	Source	Value	Parameters	Origin	Service Identifier	Deleted	Account
1	2024-03-21 10:36:03(UTC+0)	Safari Source file: 00008030-001049AE119BC02E_files_full.zip/private/var/mobile/Library/Safari/BrowserState.db-wal : 0x7C74B (Size: 580962 bytes)	top 10 kryperat phone		Unknown		Yes	

Sökning på zeronätverktes ledare dagen före mordet, 20240320. Sökningen är raderad i telefonen men återskapad i extraktionen.

Searched Items (51)

#	Timestamp	Source	Value	Parameters	Origin	Service Identifier	Deleted	Account
1	2024-03-20 21:04:17(UTC+1)	Safari Source file: 00008030-001049AE119BC02E_files_full.zip/private/var/mobile/Library/Safari/History.db : 0x1EAE0 (Size: 1011712 bytes)	zeronätverket ledare		Unknown		Yes	
2	2024-03-20 21:04:17(UTC+1)	Safari Source file: 00008030-001049AE119BC02E_files_full.zip/private/var/mobile/Library/Safari/History.db : 0x1EB23 (Size: 1011712 bytes)	zeronätverket ledare		Unknown		Yes	
3	2024-03-20 21:03:32(UTC+1)	Safari Source file: 00008030-001049AE119BC02E_files_full.zip/private/var/mobile/Library/Safari/History.db : 0x1EB87 (Size: 1011712 bytes)	zeronätverket ledare		Unknown		Yes	
4		Safari Source file: 00008030-001049AE119BC02E_files_full.zip/private/var/mobile/Containers/Data/Application/2062E91D-571D-438C-9F8D-B4D2B1934CB0/Library/Image Cache/Favicons/Favicons.db : 0x14D062 (Size: 6769536 bytes)	skottsäker väst		Unknown			
5		Safari Source file: 00008030-001049AE119BC02E_files_full.zip/private/var/mobile/Containers/Data/Application/2062E91D-571D-438C-9F8D-B4D2B1934CB0/Library/Image Cache/Favicons/Favicons.db : 0x705338 (Size: 6769536 bytes)	vad skulle hända om polis torskar dig med en surpressor		Unknown			
6		Safari Source file: 00008030-001049AE119BC02E_files_full.zip/private/var/mobile/Containers/Data/Application/2062E91D-571D-438C-9F8D-B4D2B1934CB0/Library/Image Cache/Favicons/Favicons.db : 0x705119 (Size: 6769536 bytes)	vad skulle hända om polis torskar dig med en suppressor pistol		Unknown			
7		Safari Source file: 00008030-001049AE119BC02E_files_full.zip/private/var/mobile/Containers/Data/Application/2062E91D-571D-438C-9F8D-B4D2B1934CB0/Library/Image Cache/Favicons/Favicons.db : 0x713E0A (Size: 6769536 bytes)	fox trot team		Unknown			
8		Safari Source file: 00008030-001049AE119BC02E_files_full.zip/private/var/mobile/Containers/Data/Application/2062E91D-571D-438C-9F8D-B4D2B1934CB0/Library/Image Cache/Favicons/Favicons.db : 0x7137A1 (Size: 6769536 bytes)	fox trot kriminell		Unknown			

9		Safari Source file: 00008030-001049AE119BC02E_files_full.zip/private/var/mobile/Containers/Data/Application/2062E91D-571D-43BC-9F8D-B4D2B1934CB0/Library/Image Cache/Favicons/Favicons.db : 0x7149FD (Size: 8769536 bytes)	foxtrot kriminell dogan berk		Unknown			
10		Safari Source file: 00008030-001049AE119BC02E_files_full.zip/private/var/mobile/Containers/Data/Application/2062E91D-571D-43BC-9F8D-B4D2B1934CB0/Library/Image Cache/Favicons/Favicons.db : 0x6C2D67 (Size: 8769536 bytes)	umut koyuncu		Unknown			
11		Safari Source file: 00008030-001049AE119BC02E_files_full.zip/private/var/mobile/Containers/Data/Application/2062E91D-571D-43BC-9F8D-B4D2B1934CB0/Library/Image Cache/Favicons/Favicons.db : 0x6C2AF8 (Size: 8769536 bytes)	umut koyuncu jordgubben		Unknown			
12		Safari Source file: 00008030-001049AE119BC02E_files_full.zip/private/var/mobile/Containers/Data/Application/2062E91D-571D-43BC-9F8D-B4D2B1934CB0/Library/Image Cache/Favicons/Favicons.db : 0x6C2AF8 (Size: 8769536 bytes)	umut koyuncu jordgubb		Unknown			
13		Safari Source file: 00008030-001049AE119BC02E_files_full.zip/private/var/mobile/Containers/Data/Application/2062E91D-571D-43BC-9F8D-B4D2B1934CB0/Library/Image Cache/Favicons/Favicons.db : 0x6C23F2 (Size: 8769536 bytes)	benzema la liga		Unknown			
14		Safari Source file: 00008030-001049AE119BC02E_files_full.zip/private/var/mobile/Containers/Data/Application/2062E91D-571D-43BC-9F8D-B4D2B1934CB0/Library/Image Cache/Favicons/Favicons.db : 0x6C29BD (Size: 8769536 bytes)	benzema la liga goals		Unknown			
15		Safari Source file: 00008030-001049AE119BC02E_files_full.zip/private/var/mobile/Containers/Data/Application/2062E91D-571D-43BC-9F8D-B4D2B1934CB0/Library/Image Cache/Favicons/Favicons.db : 0x6C29BD (Size: 8769536 bytes)	benzema l		Unknown			
16		Safari Source file: 00008030-001049AE119BC02E_files_full.zip/private/var/mobile/Containers/Data/Application/2062E91D-571D-43BC-9F8D-B4D2B1934CB0/Library/Image Cache/Favicons/Favicons.db : 0x6C21ED (Size: 8769536 bytes)	benzema la liga kriminal		Unknown			

17		Safari Source file: 00008030-001049AE119BC02E_files_full.zip/private/var/mobile/Containers/Data/Application/2062E91D-571D-43BC-9F8D-B4D2B1934CB0/Library/Image Cache/Favicons/Favicons.db : 0x6C21ED (Size: 8769536 bytes)	benzema la liga krimi		Unknown			
18		Safari Source file: 00008030-001049AE119BC02E_files_full.zip/private/var/mobile/Containers/Data/Application/2062E91D-571D-43BC-9F8D-B4D2B1934CB0/Library/Image Cache/Favicons/Favicons.db : 0x6CD7C6 (Size: 8769536 bytes)	foxtrot dogan berk hela liga		Unknown			
19		Safari Source file: 00008030-001049AE119BC02E_files_full.zip/private/var/mobile/Containers/Data/Application/2062E91D-571D-43BC-9F8D-B4D2B1934CB0/Library/Image Cache/Favicons/Favicons.db : 0x6CED66 (Size: 8769536 bytes)	foxtrot gång		Unknown			
20		Safari Source file: 00008030-001049AE119BC02E_files_full.zip/private/var/mobile/Containers/Data/Application/2062E91D-571D-43BC-9F8D-B4D2B1934CB0/Library/Image Cache/Favicons/Favicons.db : 0x688D4D (Size: 8769536 bytes)	norsborg		Unknown			
21		Safari Source file: 00008030-001049AE119BC02E_files_full.zip/private/var/mobile/Containers/Data/Application/2062E91D-571D-43BC-9F8D-B4D2B1934CB0/Library/Image Cache/Favicons/Favicons.db : 0x688E0A (Size: 8769536 bytes)	fittja		Unknown			
22		Safari Source file: 00008030-001049AE119BC02E_files_full.zip/private/var/mobile/Containers/Data/Application/2062E91D-571D-43BC-9F8D-B4D2B1934CB0/Library/Image Cache/Favicons/Favicons.db : 0x5C5F1F (Size: 8769536 bytes)	slalen vs foxtrot		Unknown			
23		Safari Source file: 00008030-001049AE119BC02E_files_full.zip/private/var/mobile/Containers/Data/Application/2062E91D-571D-43BC-9F8D-B4D2B1934CB0/Library/Image Cache/Favicons/Favicons.db : 0x5C5DA3 (Size: 8769536 bytes)	benzema		Unknown			
24		Safari Source file: 00008030-001049AE119BC02E_files_full.zip/private/var/mobile/Containers/Data/Application/2062E91D-571D-43BC-9F8D-B4D2B1934CB0/Library/Image Cache/Favicons/Favicons.db : 0x5C5ABA (Size: 8769536 bytes)	kurdiska rävens högra hand		Unknown			

25		Safari Source file: 00008030-001049AE119BC02E_files_full.zip/private/var/mobile/Containers/Data/Application/2062E91D-571D-43BC-9F8D-B4D2B1934CB0/Library/Image Cache/Favicons/Favicons.db : 0x5C5ABA (Size: 8769536 bytes)	kurdiska räven h		Unknown			
26		Safari Source file: 00008030-001049AE119BC02E_files_full.zip/private/var/mobile/Containers/Data/Application/2062E91D-571D-43BC-9F8D-B4D2B1934CB0/Library/Image Cache/Favicons/Favicons.db : 0x5AD094 (Size: 8769536 bytes)	räven		Unknown			
27		Safari Source file: 00008030-001049AE119BC02E_files_full.zip/private/var/mobile/Containers/Data/Application/2062E91D-571D-43BC-9F8D-B4D2B1934CB0/Library/Image Cache/Favicons/Favicons.db : 0x5B4C09 (Size: 8769536 bytes)	grekiska kurdiska räven		Unknown			
28		Safari Source file: 00008030-001049AE119BC02E_files_full.zip/private/var/mobile/Containers/Data/Application/2062E91D-571D-43BC-9F8D-B4D2B1934CB0/Library/Image Cache/Favicons/Favicons.db : 0x5AD62F (Size: 8769536 bytes)	kräven		Unknown			
29		Safari Source file: 00008030-001049AE119BC02E_files_full.zip/private/var/mobile/Containers/Data/Application/2062E91D-571D-43BC-9F8D-B4D2B1934CB0/Library/Image Cache/Favicons/Favicons.db : 0x5AD40E (Size: 8769536 bytes)	foxtrot		Unknown			
30		Safari Source file: 00008030-001049AE119BC02E_files_full.zip/private/var/mobile/Containers/Data/Application/2062E91D-571D-43BC-9F8D-B4D2B1934CB0/Library/Image Cache/Favicons/Favicons.db : 0x5AD6AE (Size: 8769536 bytes)	foxtrot vs		Unknown			
31		Safari Source file: 00008030-001049AE119BC02E_files_full.zip/private/var/mobile/Containers/Data/Application/2062E91D-571D-43BC-9F8D-B4D2B1934CB0/Library/Image Cache/Favicons/Favicons.db : 0x5B4417 (Size: 8769536 bytes)	fox team		Unknown			
32		Safari Source file: 00008030-001049AE119BC02E_files_full.zip/private/var/mobile/Containers/Data/Application/2062E91D-571D-43BC-9F8D-B4D2B1934CB0/Library/Image Cache/Favicons/Favicons.db : 0x5B4D08 (Size: 8769536 bytes)	kurdiska räven		Unknown			

33		Safari Source file: 00008030-001049AE119BC02E_files_full.zip/private/var/mobile/Containers/Data/Application/2062E91D-571D-43BC-9F8D-B4D2B1934CB0/Library/Image Cache/Favicons/Favicons.db : 0x5B9415 (Size: 8769536 bytes)	flemberg station 172 bus		Unknown			
34		Safari Source file: 00008030-001049AE119BC02E_files_full.zip/private/var/mobile/Containers/Data/Application/2062E91D-571D-43BC-9F8D-B4D2B1934CB0/Library/Image Cache/Favicons/Favicons.db : 0x5B9A87 (Size: 8769536 bytes)	flemberg station		Unknown			
35		Safari Source file: 00008030-001049AE119BC02E_files_full.zip/private/var/mobile/Containers/Data/Application/2062E91D-571D-43BC-9F8D-B4D2B1934CB0/Library/Image Cache/Favicons/Favicons.db : 0x5B927D (Size: 8769536 bytes)	flemberg station bus		Unknown			
36		Safari Source file: 00008030-001049AE119BC02E_files_full.zip/private/var/mobile/Containers/Data/Application/2062E91D-571D-43BC-9F8D-B4D2B1934CB0/Library/Image Cache/Favicons/Favicons.db : 0x5B91A3 (Size: 8769536 bytes)	flamberg station bus		Unknown			
37		Safari Source file: 00008030-001049AE119BC02E_files_full.zip/private/var/mobile/Containers/Data/Application/2062E91D-571D-43BC-9F8D-B4D2B1934CB0/Library/Image Cache/Favicons/Favicons.db : 0x464383 (Size: 8769536 bytes)	are police phones encrypted		Unknown			
38		Safari Source file: 00008030-001049AE119BC02E_files_full.zip/private/var/mobile/Containers/Data/Application/2062E91D-571D-43BC-9F8D-B4D2B1934CB0/Library/Image Cache/Favicons/Favicons.db : 0x4644DF (Size: 8769536 bytes)	encrypted phone		Unknown			
39		Safari Source file: 00008030-001049AE119BC02E_files_full.zip/private/var/mobile/Containers/Data/Application/2062E91D-571D-43BC-9F8D-B4D2B1934CB0/Library/Image Cache/Favicons/Favicons.db : 0x467E29 (Size: 8769536 bytes)	encrypted sim		Unknown			
40		Safari Source file: 00008030-001049AE119BC02E_files_full.zip/private/var/mobile/Containers/Data/Application/2062E91D-571D-43BC-9F8D-B4D2B1934CB0/Library/Image Cache/Favicons/Favicons.db : 0x4674DB (Size: 8769536 bytes)	military phone		Unknown			

41		Safari Source file: 00008030-001049AE1198C02E_files_full.zip/private/var/mobile/Containers/Data/Application/2062E91D-571D-43BC-9F8D-B4D2B1934CB0/Library/Image Cache/Favicons/Favicons.db : 0x467270 (Size: 8769536 bytes)	satelit telefon		Unknown			
42		Safari Source file: 00008030-001049AE1198C02E_files_full.zip/private/var/mobile/Containers/Data/Application/2062E91D-571D-43BC-9F8D-B4D2B1934CB0/Library/Image Cache/Favicons/Favicons.db : 0x46797F (Size: 8769536 bytes)	encrypted sim card meaning		Unknown			
43		Safari Source file: 00008030-001049AE1198C02E_files_full.zip/private/var/mobile/Containers/Data/Application/2062E91D-571D-43BC-9F8D-B4D2B1934CB0/Library/Image Cache/Favicons/Favicons.db : 0x46CDAD (Size: 8769536 bytes)	kriminella gäng		Unknown			
44		Safari Source file: 00008030-001049AE1198C02E_files_full.zip/private/var/mobile/Containers/Data/Application/2062E91D-571D-43BC-9F8D-B4D2B1934CB0/Library/Image Cache/Favicons/Favicons.db : 0x46C29C (Size: 8769536 bytes)	kriminella gäng		Unknown			
45		Safari Source file: 00008030-001049AE1198C02E_files_full.zip/private/var/mobile/Containers/Data/Application/2062E91D-571D-43BC-9F8D-B4D2B1934CB0/Library/Image Cache/Favicons/Favicons.db : 0x470C44 (Size: 8769536 bytes)	kriminella nätverk stockholm		Unknown			
46		Safari Source file: 00008030-001049AE1198C02E_files_full.zip/private/var/mobile/Containers/Data/Application/2062E91D-571D-43BC-9F8D-B4D2B1934CB0/Library/Image Cache/Favicons/Favicons.db : 0x470C44 (Size: 8769536 bytes)	kriminella n		Unknown			
47		Safari Source file: 00008030-001049AE1198C02E_files_full.zip/private/var/mobile/Containers/Data/Application/2062E91D-571D-43BC-9F8D-B4D2B1934CB0/Library/Image Cache/Favicons/Favicons.db : 0x46038C (Size: 8769536 bytes)	murder		Unknown			
48		Safari Source file: 00008030-001049AE1198C02E_files_full.zip/private/var/mobile/Containers/Data/Application/2062E91D-571D-43BC-9F8D-B4D2B1934CB0/Library/Image Cache/Favicons/Favicons.db : 0x85CDAE (Size: 8769536 bytes)	ge gb7n6		Unknown			

49		Safari Source file: 00008030-001049AE119BC02E_files_full.zip/private/var/mobile/Containers/Data/Application/2062E91D-571D-43BC-9F8D-B4D2B1934CB0/Library/Image Cache/Favicons/Favicons.db : 0x65CC12 (Size: 8769536 bytes)	ge gb7n6 krypterad		Unknown			
50		Safari Source file: 00008030-001049AE119BC02E_files_full.zip/private/var/mobile/Containers/Data/Application/2062E91D-571D-43BC-9F8D-B4D2B1934CB0/Library/Image Cache/Favicons/Favicons.db : 0x65CB88 (Size: 8769536 bytes)	what is a pixel phone		Unknown			
51		Facebook Source file: 00008030-001049AE119BC02E_files_full.zip/private/var/mobile/Containers/Data/Application/617257A1-779C-46EC-8050-84BDBEAAA108/Library/Caches/cask/1000915780718900/search_bootstrap/408/search/graph_search_entity_bootstrap.data : 0x428 (Size: 4028 bytes)	Search Results: Name: SHOOTING Facebook Id: 491143618219949 Profile pic URL: https://scontent-am2-1.xx.fbcdn.net/v/t1.6435-9/106771371_8196385920309854_3474407662954074155_n.jpg?stp=c8.0.100.100a_dst-jpg_e15_p100x100_q75&_nc_cat=111&ccb=9-1&_nc_sid=f2048&_nc_ohc=kW3udECChZoAX8vC__w1&_nc_ad=z-fh&_nc_cid=0&_nc_ht=scontent-am2-1.xx&oh=00_AfB2ok4y5YmCaC5WZZhz7e_NmNaNKZ2kh-BdcMynoSsRvkO&oe=6620A095 From/work: Group You and 37,935 others are members Additional info: Public group		Default			

10.10 Anteckningar

I anteckningar finns försäljningslista på narkotika. Listan skapades 20230902 och redigerades senast 20231225.

Notes (1)

#	Time	Note	Account	Deleted
1	Created: 2023-09-02 17:02:50(UTC+0) Modified: 2023-12-26 17:01:08(UTC+0)	Title: ~~~~~~~~~~~~~~~~ Summary: ~~Meny~~ Source: Notes Labels: Body: ~~~~~~~~~~~~~~~~ ~~Meny~~ ~~~~~~~~~~~~~~~~ Top H4sh Stämpel: El Diablo — Mjuk h4sh och ljus. Luktar som rent äzi och du smuläar den direkt. INTE mixad med henna. - 2g (200) - 5g (500kr) - 15g (1,100kr) ~~~~~~~~~~~~~~~~ Top L4dd Stämpel: Chapo — Kommer i lila stenar och pulver. INTE mixad med nät skit. (Alvedon, protein, etc...) 97% rän. -0.9g (800kr) -4.9g (3500kr) ~~~~~~~~~~~~~~~~ Top Tr4m Stämpel: T3 — Riktigt tr4m4dol från Poland, inte som röda 225mg (FAKE) mixad med skit. T3 och Sandoz är det som är äkta allt annat fake. -1 halv karta (200kr) (5st) -1 karta (400kr) (10st) «« ~~~~~~~~~~~~~~~~ »» «« Utkörning finns »» «« ~~~~~~~~~~~~~~~~ »» För större mängder | Är det något ni vill ha tvekа inte att | som inte finns på menyn höra av er | skriv till oss so kan vi »» SMS eller Ring | ordna det! Tack och hej. ~~~~~~~~~~~~~~~~~~~~~~~~~~~~~~~~ Parties: Source file: 00008030-001049AE119BC02E_files_full.zip/private/var/mobile/Containers/Shared/AppGroup/D3388AEC-9C94-41D6-9A3F-3EB233F84F61/NoteStore.sqlite : 0xBA14A (Table: ZICCLOUDSYNCINGOBJECT, ZICNOTEDATA; Size: 1044480 bytes)	Account: 93F4B4EC-E0D2-4F89-AEA7-A369080DE7F8	

Förutom sökningarna redovisade ovan består sökningarna till stor del av sökning relaterad till narkotika.

10.11 Kalender och påminnelser

Inga kalenderhändelser finns inlagda i telefonen förutom de förinställda från fabrik. Ej heller några påminnelser.

10.12 Loggposter

Inga övriga loggposter som har relevans för ärendet har setts vid granskningen av telefonen.

10.13 Enhetshändelser

Telefonen används regelbundet aktuell kväll. Nedan följer enhetshändelser från 20240321 kl 20.45- 20240322 kl 02:03.

Device Events (17)

#	Time	Event type	Value	Additional info	Source	Deleted
1	Start time: 2024-03-21 20:45:53(UTC+1) End time: 2024-03-21 20:46:33(UTC+1)	Display On/Off	Display on		Source: KnowledgeC Source file: 00008030-001049AE119BC02E_files_full.zip/private/var/mobile/Library/CoreDuet/Knowledge/knowledgeC.db : 0x3C48F12 (Table: ZOBJECT; Size: 65449984 bytes)	
2	Start time: 2024-03-21 20:45:54(UTC+1) End time:	Display On/Off	Display on		Source: Biome Source file: 00008030-001049AE119BC02E_files_full.zip/private/var/db/biome/streams/restricted/Device.Display.Backlight/local/7316085530187B2 : 0x12968 (Size: 131072 bytes)	
3	Start time: 2024-03-21 20:46:02(UTC+1) End time:	Flashlight State	On		Source: Powerlog Source file: 00008030-001049AE119BC02E_files_full.zip/private/var/containers/Shared/SystemGroup/A95A5AA1-C400-4BC0-B9B2-D3774CF709FF/Library/Battery_life/Archives/powerlog_2024-03-21_9F781E36.PLSQL.gz/powerlog_2024-03-21_9F781E36.PLSQL : 0x7CEF3 (Size: 41099264 bytes) 00008030-001049AE119BC02E_files_full.zip/private/var/containers/Shared/SystemGroup/A95A5AA1-C400-4BC0-B9B2-D3774CF709FF/Library/Battery_life/CurrentPowerlog.PLSQL : 0x497FF8 (Size: 31760384 bytes)	
4	Start time: 2024-03-21 20:48:40(UTC+1) End time: 2024-03-21 20:48:48(UTC+1)	Display On/Off	Display on		Source: KnowledgeC Source file: 00008030-001049AE119BC02E_files_full.zip/private/var/mobile/Library/CoreDuet/Knowledge/knowledgeC.db : 0x3C48C04 (Table: ZOBJECT; Size: 65449984 bytes)	
5	Start time: 2024-03-21 20:48:40(UTC+1) End time:	Display On/Off	Display on		Source: Biome Source file: 00008030-001049AE119BC02E_files_full.zip/private/var/db/biome/streams/restricted/Device.Display.Backlight/local/7316085530187B2 : 0x12968 (Size: 131072 bytes)	
6	Start time: 2024-03-21 20:51:36(UTC+1) End time: 2024-03-21 20:51:44(UTC+1)	Display On/Off	Display on		Source: KnowledgeC Source file: 00008030-001049AE119BC02E_files_full.zip/private/var/mobile/Library/CoreDuet/Knowledge/knowledgeC.db : 0x3C48B56 (Table: ZOBJECT; Size: 65449984 bytes)	
7	Start time: 2024-03-21 20:51:38(UTC+1) End time:	Display On/Off	Display on		Source: Biome Source file: 00008030-001049AE119BC02E_files_full.zip/private/var/db/biome/streams/restricted/Device.Display.Backlight/local/7316085530187B2 : 0x12978 (Size: 131072 bytes)	

Klockan 20:46:02 (rad 3) slås ficklampan på. Oklart varför.

8	Start time: 2024-03-21 20:52:16(UTC+1) End time: 2024-03-21 20:52:24(UTC+1)	Display On/Off	Display on		Source: KnowledgeC Source file: 00008030-001049AE119BC02E_files_full.zip/private/var/mobile/Library/CoreDuet/Knowledge/knowledgeC.db : 0x3C4981A (Table: ZOBJECT; Size: 85449984 bytes)	
9	Start time: 2024-03-21 20:52:16(UTC+1) End time:	Display On/Off	Display on		Source: Biome Source file: 00008030-001049AE119BC02E_files_full.zip/private/var/db/biome/streams/restricted/Device.Display.Backlight/local/1731089530187B2 : 0x12958 (Size: 131072 bytes)	
10	Start time: 2024-03-21 20:52:20(UTC+1) End time:	Camera State	On	Bundle ID: com.apple.camera Camera : Back camera (type '0')	Source: Powerlog Source file: 00008030-001049AE119BC02E_files_full.zip/private/var/root/Library/Shared/SystemGroup/A65A5AA1-C400-48D0-B3B2-D3774CF7090F/Library/BatteryLife/Archives/powerlog_2024-03-21_9F787E26.PLSQL.gz/powerlog_2024-03-21_9F787E26.PLSQL : 0x23A0F8C (Table: PLCameraAgent_EventForward_Camera; Size: 41099269 bytes) 00008030-001049AE119BC02E_files_full.zip/private/var/root/Library/Shared/SystemGroup/A65A5AA1-C400-48D0-B3B2-D3774CF7090F/Library/BatteryLife/CurrentPowerlog.PLSQL : 0x49FFF8 (Size: 31760384 bytes)	
11	Start time: 2024-03-21 20:52:21(UTC+1) End time:	Camera State	On	Bundle ID: com.apple.camera Camera : Camera type '4'	Source: Powerlog Source file: 00008030-001049AE119BC02E_files_full.zip/private/var/root/Library/Shared/SystemGroup/A65A5AA1-C400-48D0-B3B2-D3774CF7090F/Library/BatteryLife/Archives/powerlog_2024-03-21_9F787E26.PLSQL.gz/powerlog_2024-03-21_9F787E26.PLSQL : 0x23A0F65 (Table: PLCameraAgent_EventForward_Camera; Size: 41099269 bytes) 00008030-001049AE119BC02E_files_full.zip/private/var/root/Library/Shared/SystemGroup/A65A5AA1-C400-48D0-B3B2-D3774CF7090F/Library/BatteryLife/CurrentPowerlog.PLSQL : 0x49FFF8 (Size: 31760384 bytes)	
12	Start time: 2024-03-21 20:52:23(UTC+1) End time:	Camera State	On	Bundle ID: com.apple.camera Camera : Back camera (type '0')	Source: Powerlog Source file: 00008030-001049AE119BC02E_files_full.zip/private/var/root/Library/Shared/SystemGroup/A65A5AA1-C400-48D0-B3B2-D3774CF7090F/Library/BatteryLife/Archives/powerlog_2024-03-21_9F787E26.PLSQL.gz/powerlog_2024-03-21_9F787E26.PLSQL : 0x23A0EEC (Table: PLCameraAgent_EventForward_Camera; Size: 41099269 bytes) 00008030-001049AE119BC02E_files_full.zip/private/var/root/Library/Shared/SystemGroup/A65A5AA1-C400-48D0-B3B2-D3774CF7090F/Library/BatteryLife/CurrentPowerlog.PLSQL : 0x49FFF8 (Size: 31760384 bytes)	

På rad 10-13 ses att kameran på telefonen används. Film från det tillfället har ej kunnat ses i tömningen.

13	Start time: 2024-03-21 20:52:23(UTC+1) End time:	Camera State	On	Bundle ID: com.apple.camera Camera : Camera type '4'	Source: Powerlog Source file: 00008030-001049AE119BC02E_files_full.zip/private/var/containers/Shared/SystemGroup/A95A5AA1-0400-4B02-83B3-D3774CF7099F/Library/BatteryLife/Archives/powerlog_2024-03-21_9F7872E8.PLSQL.gz/powerlog_2024-03-21_9F7872E8.PLSQL : 0x23A0EB8 (Table: PLCameraAgent_EventForward_Camera; Size: 41099229 bytes) 00008030-001049AE119BC02E_files_full.zip/private/var/containers/Shared/SystemGroup/A95A5AA1-0400-4B02-83B3-D3774CF7099F/Library/BatteryLife/CurrentPowerlog.PLSQL : 0x49 fff8 (Size: 317603394 bytes)	
14	Start time: 2024-03-21 20:52:27(UTC+1) End time:	Display On/Off	Display on		Source: Biome Source file: 00008030-001049AE119BC02E_files_full.zip/private/var/db/biome/streams/restricted/Device.Display.BacklightStatus/local/731908553018752 : 0x12938 (Size: 131072 bytes)	
15	Start time: 2024-03-21 20:52:32(UTC+1) End time:	Airplane Mode	AirplaneModeOn		Source: Biome Source file: 00008030-001049AE119BC02E_files_full.zip/private/var/mobile/Library/Biome/streams/restricted/Device.Wireless.AirplaneMode/local/7320857322946002 : 0x2D18 (Size: 131072 bytes)	
16	Start time: 2024-03-21 20:52:38 End time:	Power event	Power off		Source: Power events Source file: 00008030-001049AE119BC02E_files_full.zip/private/var/db/diagnostics/logd.0.log : 0x32990 (Size: 215808 bytes)	
17	Start time: 2024-03-22 02:03:29 End time:	Power event	Power on		Source: Power events Source file: 00008030-001049AE119BC02E_files_full.zip/private/var/mobile/Library/Logs/mobileactivationd/mobileactivationd.log.1 : 0x0FE8 (Size: 65595 bytes)	

Klockan 20:52:32 sätts telefonen i flygplansläge.
Klockan 20:52:38 stängs telefonen av. Den slås återigen på eftermidnatt, den 22 mars klockan 02:03:29.

10.14 Enhetsanslutbarhet

Telefonen kopplar upp till följande enheter 20240321.

Device Connectivity (4)

#	Device Name	Device type	Start time	Connectivity method	Device Identifiers	Additional info	Source	Deleted
1		Unknown	2024-03-21 00:04:47(UTC+1)	Bluetooth Connectivity nature: Connected		Artifact Family: Source Repository Path:	Source: KnowledgeC Source file: 00008030-001049AE119BC02E_files_full.zip/private/var/mobile/Library/CoreDuet/Knowledge/knowledgeC.db : 0x3A1E87C (Table: ZOBJECT; Size: 85449984 bytes) Service Identifier:	
2	Meow Meow	Headset	2024-03-21 00:04:47(UTC+1)	Bluetooth Connectivity nature: Connected		Artifact Family: Source Repository Path:	Source: Biome Source file: 00008030-001049AE119BC02E_files_full.zip/private/var/mobile/Library/Biome/streams/restricted/Device.Wireless.Bluetooth/local/693345401431891 : 0x40636 (Size: 1048576 bytes) Service Identifier:	
3	Meow Meow	Headset	2024-03-21 00:04:57(UTC+1)	Bluetooth Connectivity nature: Disconnected		Artifact Family: Source Repository Path:	Source: Biome Source file: 00008030-001049AE119BC02E_files_full.zip/private/var/mobile/Library/Biome/streams/restricted/Device.Wireless.Bluetooth/local/693345401431891 : 0x4067D (Size: 1048576 bytes) Service Identifier:	
4	ALE-HOP 1383013	Headset	2024-03-21 00:04:57	Bluetooth Connectivity nature: Detected	Address: E2:E2:E8:56:7A:39	Artifact Family: Source Repository Path:	Source: Source file: 00008030-001049AE119BC02E_files_full.zip/private/var/containers/Shared/SystemGroup/E7CF640F-A827-4101-8397-40472AC18D17/Library/Preferences/com.apple.MobileBluetooth.devices.plist : 0x89A8 (Size: 61173 bytes) Service Identifier:	

10.15 Övrigt

Inget övrigt har observerats vid granskning av denna mobiltelefon.

11 Signering

Telefonen har granskats av utredare 0081372.

Polismyndigheten

Redovisning

Sakkunnigutlåtande

Uppdragsgivarens ref. nr.
K344621-24

Mobiltelefonextraktion

Inledande uppgifter

Uppdragsgivare (myndighet/motsvarande)	Uppdragsgivare (namn och kontaktinformation)		
Polismyndigheten	Region Stockholm Alessandro Mariella, Utredningsjour 4 PO Sthlm Syd		
Utförare IT-Forensik Kungsholmen	Telefon (Desk)	Undersökning påbörjad 2024-03-22	Undersökning klar 2024-03-22

Ändamål

Ändamålet var att extrahera data från enheten.

Materialförteckning och Resultat

Beslags-/Spårmaterialnummer	Undersökningsmaterial Platsbeskrivning Materialhantering
2024-5000-BG34383-1	**Mobiltelefon** Från Izabella Alla spår arkiveras digitalt.

IMEI	ICCID (Om SIM-kort påträffades i enheten.)
357219097976372, 357219098409464	89462048009173317000

Bevissäkring av databäraren har genomförts.

Metodik

Följande metodik har använts vid undersökningen: Extrahering av data från enheten som undersökts har utförts med särskild forensisk programvara.

Undersökningsrelaterad information

Undersökningsuppdraget är beskrivande. Vid ett sådant uppdrag redovisas resultat, men någon slutsats dras inte.

Handläggning

Handläggare, Mobiltelefonextraktion	Driftställe	Telefon (Desk)
Handläggare William Hollström	IT-Forensik Kungsholmen	
Ärendeansvarig Handläggare Daniel Takayama		Telefon (Desk)

Frågor om undersökningen samt eventuell kallelse till rättegång riktas till ansvarig handläggare, se ovan. Övergripande frågor i ärendet riktas till ärendeansvarig.

Polisen

Extraktionsrapport

2024-5000-BG34383-1 mobiltelefon Apple Iphone XS
Tillhörande Isabella Flores
Har brukats av Emre Saygin

Polisen

Innehåll

1 Sammanfattning 3

2 Tillvägagångssätt 3

3 Information från UFED Reader 4

4 Teknisk information 4

5 Innehåll 4

5.1 Innehåll från UFED Reader 4

6 Fastställande av användar-ID 6

6.1 Brukare av mobiltelefonen 6

7 Användarkonton 7

8 Sökordslista 8

9 Resultat 8

9.1 Installerade applikationer 8
9.2 Sökord 8
9.3 Kontakter 9
9.4 Röstsamtal 14
9.5 Textmeddelanden 37
9.6 Media 52
9.6.1 Ljud 52
9.6.2 Video 53
9.7 Platsdata 54
9.8 Trådlösa nätverk 55
9.9 Sökta poster och webbhistorik 55
9.10 Anteckningar ..... **Fel! Bokmärket är inte definierat.**
9.11 Kalender och påminnelser 56
9.12 Loggposter 56
9.13 Enhetshändelser 56
9.14 Enhetsanslutbarhet 56
9.15 Övrigt 56

10 Signering 56

Polisen

1 Sammanfattning

Sammanställd genomgång av mobilextraktion 2024-5000-BG34383-1, tillhörande Isabella Flores, är baserad på en övergripande genomgång av samtligt innehåll med fokus på innehåll relaterad till mord 21 mars 2024.

Telefonen tillhör Isabella Flores men har delvis brukats av hennes pojkvän, tillika målsägande i ärendet, Emre Saygin.Emre Saygin finns inloggad i flertalet appar i telefonen.

2 Tillvägagångssätt

Genomgången är gjord av utredare u-0081372 under tidsperioden 2024-03-22 till 2024-03-26. Utredaren har gått igenom mobiltelefonen med hjälp av läsprogrammet UFED Reader som mobiltelefonen har extraherats till av behörig IT-forensiker. Utredaren har gått igenom hela telefonen. I detta PM presenteras det urval som utredaren anser är relevant för ärendet utifrån objektivitetsprincipen.

UFED Reader är läsprogram för utredaren. Där kan man se bilder, platser, anteckningar samt telefonkommunikation via samtal, sms, applikationer och mail som extraherats till verktyget från aktuell mobiltelefon av behörig IT-forensiker. Dessa bilder, chattar och information om användarkonto mm ligger under olika rubriker/flikar som man öppnar och läser. Ibland finns det en tidslinje att söka i. Relevant information för ärendet förs därefter in i detta protokoll.

En mobilextraktion utgörs inte av ett fullständigt utdrag av samtligt förekommande innehåll i en mobiltelefon. Extraktionsfilen innehåller det material som varit tekniskt möjligt att utläsa ur telefonen. Detta innebär att innehåll vilket är synligt i telefonen kan komma att exkluderas i extraktionsfilen, samt att innehåll som raderats av telefonbrukaren, men där innehållet lämnat kvarvarande tekniskt innehåll, kan återskapas i extraktionen.

Vidare baseras analysens sökningar till stor del på utvalda sökord/sökfrågor, vilket material som då framkommer baseras på vilka sökningar som görs. I rapporten kan även personsökningar förekomma. Dessa är baserade på namn, smeknamn, användarkonton och telefonnummer vilka finns i polisens kännedom. I de fall kontakt inte kunnat påträffas finns därmed en möjlighet att kontakt ägt rum via okända smeknamn, telefonnummer samt användarkonton. Kontakt kan även ha ägt rum via de kommunikationskanaler som undersökts även om ingen kommunikation påträffas vid sökning, då innehållet inte varit tekniskt möjligt att extrahera.

Det är viktigt att skilja på sms och chat. Sms är textmeddelanden och chat är skriftlig kommunikation inom olika applikationer såsom t ex Whatsapp. Man måste därför skilja på det

namn som är inlagt som kontakt till ett visst telefonnummer och det namn som är angivet i en applikation.
För ytterligare beskrivning av UFED Reader eller övriga frågor hänvisas till sakkunnig IT-forensiker.

Mobiltelefonen har inte genomsökts fysiskt.

3 Information från UFED Reader

Tidsstämplarna i mobilextraktionen överensstämmer med svensk vintertid vilket framkommer vid tidsangivelser (UTC+1).

4 Teknisk information

Mobiltelefonen har genomgått en extraktion med hjälp av IT-forensiska verktyg.

	Telefon
Fabrikat:	Apple
Modell:	Iphone XS
IME 1:	357219097976372
IMEI 2:	357219098409464

	Sim-kort
ICCID:	89462048009153000000
Operatör:	Comviq

IMEI: Är mobiltelefonens ID-nummer. IMEI står för International Mobile Equipment Identity. IMEI-nummer består av 15 siffror som innehåller information om mobiltelefonens ursprung, modell och serienummer.

ICCID: Är en förkortning av Integrated Circuit Card Identifier – serienummer för SIM-kort. Det är både lagrat på kortet och tryckt på det, och det kan inte ändras. Det finns inte två SIM-kort med samma ICCID-nummer.

5 Innehåll

5.1 Innehåll från UFED Reader

Utredarens uppgift har varit att undersöka mobiltelefonen av dess bilder, SMS, MMS, chattar mm för att se om det finns material som rör morden och mordförsöken.

Polisen

Övriga frågor hänvisas till sakkunnig IT-forensiker och redovisas i separata analysprotokoll.

Nedan visas de kategorier i läsprogrammet UFED Reader i extraktionen som finns i den aktuella mobiltelefonen:

Data

Activity Sensor Data 1213	Aggregated Applicati... 48	Applications Usa... 52512 (85)
Calendar 291	Call Log 663 (14)	Cell Towers 3538 (10)
Chats 318	Contacts 1299 (1)	Cookies 307
Credit Cards 1	Device Connecti... 1784 (212)	Device Events 95828 (558)
Device Locati... 120465 (408)	Device Notifications 6150	Devices 5
Emails 1281	Installed Applications 222	Instant Messages 17
Log Entries 5304 (1)	Mobile Cards 1	Notes 2
Passwords 829	Searched Items 573 (10)	SIM Data 10
Social Media 54	Uploads 142	User Accounts 19
Web Bookmarks 9 (3)	Web History 3701 (140)	Wireless Networks 60674

Data Files

Applications 2969	Archives 513	Audio 1613
Configurations 53770	Databases 883	Documents 134
Exchange 254	Images 30879	Shortcuts 5
Text 4960	Uncategorized 3	Videos 3229

Polisen

Siffror inom parantes skrivna i rött visar antal raderade artefakter i telefonen för vardera innehålls-kategori. Extraktionen innehåller raderat innehåll vilket återskapats i extraktionen. I de fall återskapat innehåll presenteras i rapporten kommer detta att framgå av ett förtydligande kring detta i direkt anslutning till det presenterade raderade materialet.

6 Fastställande av användar-ID

6.1 Brukare av mobiltelefonen

Mobiltelefonen beslagtogs 2024-03-21 och överlämnades till polis av Isabella Flores. Flores uppger för polis att telefonen har brukats av Emre Saygin.
Extraktionsfilerna innehåller telefonnummer, användarnamn samt e-postadresser med kopplingar till både Emre Saygin och Isabella Flores.

Foto på Emre Saygin från mobiltelefonen.

Det finns även användarkonton på sociala medier samt e-postkonton som styrker att Emre Saygin har brukat telefonen

Polisen

7 Användarkonton

I extraktionen kan ses att det finns ett Apple-ID på enheten vilket är izabellaflores2001@gmail.com

User Accounts (19)

#	Source	Account Name	User name	Service Type	Creation time	Entries	Carving confidence
1	Accounts		izabellaflores2001@gmail.com	CloudKit	2024-01-28 20:19:14(UTC+1)		High
2	Accounts		izabellaflores2001@gmail.com	Device Locator	2024-01-28 20:19:51(UTC+1)		High
3	Accounts		izabellaflores2001@gmail.com	Find My Friends	2024-01-28 20:19:51(UTC+1)		High
4	Accounts		izabellaflores2001@gmail.com	Game Center	2024-01-28 20:19:53(UTC+1)		High
5	Accounts		izabellaflores2001@gmail.com	iTunes Store			High
6	Accounts		local	iTunes Store (Sandbox)	2024-01-28 20:29:38(UTC+1)		High
7	Accounts		eemre-96@hotmail.com	Hotmail	2024-03-05 20:40:59(UTC+1)		High
8	Accounts		local	iTunes Store	2024-01-28 20:13:29(UTC+1)		High
9	Accounts		izabellaflores2001@gmail.com	IDMS	2024-01-28 20:19:10(UTC+1)		High
10	Accounts		izabellaflores2001@gmail.com	Apple ID	2024-01-28 20:19:10(UTC+1)		High
11	Accounts		izabellaflores2001@gmail.com	Messages	2024-01-28 20:19:14(UTC+1)		High
12	Accounts		izabellaflores2001@gmail.com	iCloud	2024-01-28 20:19:14(UTC+1)		High
13	Instagram					User ID: Instagram Id 64857297174	High
14	ScreenTime	Emre Saygin					High
15	Instagram	Emre Saygin	emresaygin			User ID: Facebook Id 17843230467161175 Profile Picture: profile_picture_url https://scontent-cph2-1.xx.fbcdn.net/v/t51.2885-15/425671209_1832418053848446_4248821510613907 44_n.jpg?stp=dst-jpg_p100x100&_nc_cat=105&ccb=1-7&_nc_sid=ada9b7&_nc_ohc=lifPWAlc1ZMAX_0E4U6&_nc_ad=z-m&_nc_cid=0&_nc_ht=scontent-cph2-1.xx&oh=00_AfBZTe6q1t9Iy_d0-klh7lPepFX9gjwsMRi_sk_JSEzLjQ&oe=65C8952F profile_picture_large_url https://scontent-cph2-1.xx.fbcdn.net/v/t51.2885-15/425671209_1832418053848446_4248821510613907 44_n.jpg?stp=dst-jpg_p720x720&_nc_cat=105&ccb=1-7&_nc_sid=ada9b7&_nc_ohc=lifPWAlc1ZMAX_0E4U6&_nc_ad=z-m&_nc_cid=0&_nc_ht=scontent-cph2-1.xx&oh=00_AfCzsfaheVGzdtU7HkfXMFbDtsn-6o8P58udDXGhowrETg&oe=65C8952F	High
16	Find My	Emre Saygin	izabellaflores2001@gmail.com				High
17	Snapchat	molly	mollsannn1			User ID: User ID d8400774-19e2-4134-8e93-a931f562f126	High
18	Snapchat	Mr Sayye	mrsayye		2023-11-08 18:45:28(UTC+1)	User ID: User ID 27835790-9063-4c45-a27e-2f4cd446f91f Phone: Phone Number +46765869031	High

Polisen

19	Instagram	mrsaygiin	mrsaygiin			User ID: Instagram Id 1735093861 Profile Picture: Photo Url https://scontent-arn2-1.cdninstagram.com/v/t51.2885-19/432496097_353683404326106_5378685226649123430_n.jpg?stp=dst-jpg_e0_s150x150&_nc_ht=scontent-arn2-1.cdninstagram.com&_nc_cat=106&_nc_ohc=NlN3ps2NHI4AX8qeanf&edm=AGqCYasBAAAA&ccb=7-5&oh=00_AfC3xGIl3AuLf-f_YHNi54yQbwvhcWQRCX6_n676CLsSDA&oe=66020B6C&_nc_sid=6c5dea	High

I extraktionen ses användarkonton för Emre Saygin och Isabella Flores
Apple-id: izabellaflores2001@gmail.com
Telefonnummer +46737090109

8 Sökordslista

Inga sökord har använts vid denna granskning.

9 Resultat

Nedan presenteras det som framkommit efter genomgången av mobiltelefonens extraktion. Fokus på genomgången har varit på tidsintervallet 2024-03-01 – 2024-03-22 för att även se historiken till morden och mordförsöken den 21 mars 2024.

9.1 Installerade applikationer

9.2 Sökord

Inga sökord har använts vid granskningen.

Polisen

9.3 Kontakter

Emre Saygin har den 21 mars kontakt med vännen Amir Sherban.

Contacts (11)

#	Contact	Timestamp	Entries	Addresses	Notes	Additional info	Deleted	Carving confidence
1	**Name:** Amir **Interaction Statuses:** Friend Chat Participant **Source:** Snapchat **Account:** mrsayye **Source Extraction:** Legacy **Source file:** 00008020-0019389411F1002E_files_full.zip/private/var/mobile/Containers/Data/Application/147D8185-4D06-47E0-9769-13DFC806D09B/Documents/user_scoped/3c54bccf614177698df5d0324fe3e5b54ed67e29a81a69579d71499e510e1820/DocObjects/primary.docobjects-wal : 0x31CC98 (Table: snapchatter; Size: 3337232 bytes) 00008020-0019389411F1002E_files_full.zip/private/var/mobile/Containers/Data/Application/147D8185-4D06-47E0-9769-13DFC806D09B/Documents/user_scoped/3c54bccf614177698df5d0324fe3e5b54ed67e29a81a69579d71499e510e1820/arroyo/arroyo.db-wal : 0xB0C13 (Size: 737512 bytes)	**Last time contacted:** 2024-03-21 20:48:33(UTC+1)	**User ID:** User ID 8615b215-fbcc-4c1c-9008-5c06a0d95f4d Username amiirsh21			**Friends since:** 2024-03-01 15:12:40Z **Date of Birth:** 08/18		High

Kontakten Akim på snapchat har identifierats som målsägandes flickvän Isabella Flores

2	**Name:** Askim **Interaction Statuses:** Friend Chat Participant **Source:** Snapchat **Account:** mrsayye **Source Extraction:** Legacy **Source file:** 00008020-0019389411F1002E_files_full.zip/private/var/mobile/Containers/Data/Application/147D8185-4D06-47E0-9769-13DFC806D09B/Documents/user_scoped/3c54bccf614177698df5d0324fe3e5b54ed67e29a81a69579d71499e510e1820/DocObjects/primary.docobjects : 0x37BB4 (Table: snapchatter; Size: 8605696 bytes) 00008020-0019389411F1002E_files_full.zip/private/var/mobile/Containers/Data/Application/147D8185-4D06-47E0-9769-13DFC806D09B/Documents/user_scoped/3c54bccf614177698df5d0324fe3e5b54ed67e29a81a69579d71499e510e1820/arroyo/arroyo.db-wal : 0xB0A95 (Size: 737512 bytes)	**Last time contacted:** 2024-03-21 21:16:59(UTC+1)	**User ID:** User ID 35b28612-a520-4072-849e-6f150c192ff3 Username izzaa01			**Friends since:** 2023-12-09 19:31:18Z **Date of Birth:** 05/03		High

Polisen

Kontakten Axel på snapchat som identifierats som Axel Janeke

3	**Name:** Axel **Interaction Statuses:** Friend Chat Participant **Source:** Snapchat **Account:** mrsayye **Source Extraction:** Legacy **Source file:** 00008020-0019389411F1002E_files_full.zip/private/var/mobile/Containers/Data/Application/147D8185-4D06-47E0-9769-13DFC806D09B/Documents/user_scoped/3c54bccf614177698df5d0324fe3e5b54ed67e29a81a69579d71499e510e1820/DocObjects/primary.docobjects-wal : 0x326F28 (Table: snapchatter; Size: 3337232 bytes) 00008020-0019389411F1002E_files_full.zip/private/var/mobile/Containers/Data/Application/147D8185-4D06-47E0-9769-13DFC806D09B/Documents/user_scoped/3c54bccf614177698df5d0324fe3e5b54ed67e29a81a69579d71499e510e1820/arroyo/arroyo.db-wal : 0x80587 (Size: 737512 bytes)	**Last time contacted:** 2024-03-21 21:58:39(UTC+1)	**User ID:** User ID 02dcece2-396c-420e-b80c-f948a3920d3f Username axeljaneke			**Friends since:** 2023-11-12 11:21:55Z **Date of Birth:** 02/21		High

Kontakten Batriq med användarnamn, jagtycerinteom, har kontakt med Emre Saygin via chat och samtal den 21 mars. I chat kallar de varandra kusin, och Emre ska samma kväll som mordet sälja narkotika till kontakten Batriq.

4	**Name:** Batriq **Interaction Statuses:** Friend Chat Participant **Source:** Snapchat **Account:** mrsayye **Source Extraction:** Legacy **Source file:** 00008020-0019389411F1002E_files_full.zip/private/var/mobile/Containers/Data/Application/147D8185-4D06-47E0-9769-13DFC806D09B/Documents/user_scoped/3c54bccf614177698df5d0324fe3e5b54ed67e29a81a69579d71499e510e1820/DocObjects/primary.docobjects-wal : 0x3273C4 (Table: snapchatter; Size: 3337232 bytes) 00008020-0019389411F1002E_files_full.zip/private/var/mobile/Containers/Data/Application/147D8185-4D06-47E0-9769-13DFC806D09B/Documents/user_scoped/3c54bccf614177698df5d0324fe3e5b54ed67e29a81a69579d71499e510e1820/arroyo/arroyo.db-wal : 0xB064E (Size: 737512 bytes)	**Last time contacted:** 2024-03-21 19:16:06(UTC+1)	**User ID:** User ID 4d552c3c-4acc-425a-9b04-f7034585eed9 Username jagtyckerinteom			**Friends since:** 2023-12-25 10:49:09Z **Date of Birth:** 07/01		High

Polisen

Kontakten D på snapchat med användarnamn van dede har kontakt med Emre Saygin både via chat och samtal den 21 mars 2024.

5	**Name:** D **Interaction Statuses:** Friend Chat Participant **Source:** Snapchat **Account:** mrsayye **Source Extraction:** Legacy **Source file:** 00008020-0019389411F1002E_files_full.zip/private/var/mobile/Containers/Data/Application/147D8185-4D06-47E0-9769-13DFC806D09B/Documents/user_scoped/3c54bccf614177698df5d0324fe3e5b54ed67e29a81a69579d71499e510e1820/DocObjects/primary.docobjects-wal : 0x3271A8 (Table: snapchatter; Size: 3337232 bytes) 00008020-0019389411F1002E_files_full.zip/private/var/mobile/Containers/Data/Application/147D8185-4D06-47E0-9769-13DFC806D09B/Documents/user_scoped/3c54bccf614177698df5d0324fe3e5b54ed67e29a81a69579d71499e510e1820/arroyo/arroyo.db-wal : 0xB0398 (Size: 737512 bytes)	**Last time contacted:** 2024-03-21 23:16:29(UTC+1)	**User ID:** User ID ef04bc75-c291-434b-aac7-8fdd427258e8 Username van.dede			**Friends since:** 2023-12-22 09:23:03Z **Date of Birth:** 04/08		High

Kontakten Ebru Dincer på snapchat tillika målsägande i detta ärede och syster till Emre Saygin. Dincer har kontakt med Emre Saygin både via samtal och chat aktuell dag.

6	**Name:** Ebru Dincer **Interaction Statuses:** Friend Chat Participant **Source:** Snapchat **Account:** mrsayye **Source Extraction:** Legacy **Source file:** 00008020-0019389411F1002E_files_full.zip/private/var/mobile/Containers/Data/Application/147D8185-4D06-47E0-9769-13DFC806D09B/Documents/user_scoped/3c54bccf614177698df5d0324fe3e5b54ed67e29a81a69579d71499e510e1820/DocObjects/primary.docobjects-wal : 0x31D448 (Table: snapchatter; Size: 3337232 bytes) 00008020-0019389411F1002E_files_full.zip/private/var/mobile/Containers/Data/Application/147D8185-4D06-47E0-9769-13DFC806D09B/Documents/user_scoped/3c54bccf614177698df5d0324fe3e5b54ed67e29a81a69579d71499e510e1820/arroyo/arroyo.db-wal : 0xB0546 (Size: 737512 bytes)	**Last time contacted:** 2024-03-21 22:42:23(UTC+1)	**User ID:** User ID 5fdea29d-b678-49eb-b9b3-08c7b8181e11 Username ebrumm89			**Friends since:** 2024-02-27 19:11:24Z **Date of Birth:** 09/09		High

Kontakten Emir på snapchat med användarnamn emirhanggul identifierad som Emirhan Gül.Emir skickar meddelande på snapchat till Emre Saygin den 21 mars 2024. Han ringer även Emre kl 21.22.

7	**Name:** Emir **Interaction Statuses:** Friend Chat Participant **Source:** Snapchat **Account:** mrsayye **Source Extraction:** Legacy **Source file:** 00008020-0019389411F1002E_files_full.zip/private/var/mobile/Containers/Data/Application/147D8185-4D06-47E0-9769-13DFC806D09B/Documents/user_scoped/3c54bccf614177698df5d0324fe3e5b54ed67e29a81a69579d71499e510e1820/DocObjects/primary.docobjects : 0x37698 (Table: snapchatter; Size: 8606696 bytes) 00008020-0019389411F1002E_files_full.zip/private/var/mobile/Containers/Data/Application/147D8185-4D06-47E0-9769-13DFC806D09B/Documents/user_scoped/3c54bccf614177698df5d0324fe3e5b54ed67e29a81a69579d71499e510e1820/arroyo/arroyo.db-wal : 0xB0977 (Size: 737512 bytes)	**Last time contacted:** 2024-03-21 20:02:59(UTC+1)	**User ID:** User ID 4679407b-b97a-4e6e-8660-73ab8066ba08 Username emirhanggul			**Friends since:** 2023-11-08 17:47:37Z **Friend request type:** EFTER SÖKNING **Date of Birth:** 04/06		High

Polisen

Kontakten F på snapchat med användarnamn fnbm3 har kontakt med telefoninnehavaren både före och efter mordet. Detta via chat och samtal. Samtalet i chat har ej kunnat återskapas i denna extraktion. Senaste meddelande i chat före mordet är kl 20.51.

8	**Name:** F **Interaction Statuses:** Friend Chat Participant **Source:** Snapchat **Account:** mrsayye **Source Extraction:** Legacy **Source file:** 00008020-0019389411F1002E_files_full.zip/private/var/mobile/Containers/Data/Application/147D8185-4D06-47E0-9769-13DFC806D09B/Documents/user_scoped/3c54bccf614177698df5d0324fe3e5b54ed67e29a81a69579d71499e510e1820/DocObjects/primary.docobjects-wal : 0x31D2E0 (Table: snapchatter; Size: 3337232 bytes) 00008020-0019389411F1002E_files_full.zip/private/var/mobile/Containers/Data/Application/147D8185-4D06-47E0-9769-13DFC806D09B/Documents/user_scoped/3c54bccf614177698df5d0324fe3e5b54ed67e29a81a69579d71499e510e1820/arroyo/arroyo.db-wal : 0xB0465 (Size: 737512 bytes)	**Last time contacted:** 2024-03-21 22:45:03(UTC+1)	**User ID:** User ID 1b485990-f319-407b-abbd-4ed7d904cfd9 Username fnbm3			**Friends since:** 2024-03-17 07:12:26Z **Date of Birth:** 01/14		High

Kontakten Momoo på snapchat med användarnamn mussebree har kontakt med Emre Saygin via chat på snapchat frekvent. Mellan 17-21 Mars skickas 184 meddelanden dem emellan. Senaste kontakten dem emellan sker kl 17.40 den 21 mars. Innehållet i chattarna har ej kunnat återskapas.

9	**Name:** Momoo **Interaction Statuses:** Friend Chat Participant **Source:** Snapchat **Account:** mrsayye **Source Extraction:** Legacy **Source file:** 00008020-0019389411F1002E_files_full.zip/private/var/mobile/Containers/Data/Application/147D8185-4D06-47E0-9769-13DFC806D09B/Documents/user_scoped/3c54bccf614177698df5d0324fe3e5b54ed67e29a81a69579d71499e510e1820/DocObjects/primary.docobjects : 0xA854 (Table: snapchatter; Size: 8605696 bytes) 00008020-0019389411F1002E_files_full.zip/private/var/mobile/Containers/Data/Application/147D8185-4D06-47E0-9769-13DFC806D09B/Documents/user_scoped/3c54bccf614177698df5d0324fe3e5b54ed67e29a81a69579d71499e510e1820/arroyo/arroyo.db-wal : 0xB0DD0 (Size: 737512 bytes)	**Last time contacted:** 2024-03-21 17:40:49(UTC+1)	**User ID:** User ID b382bfc2-27b9-48df-8a92-352f476120c6 Username mussebree			**Friends since:** 2023-12-29 18:26:12Z **Date of Birth:** 217/217		High

Polisen

Kontakten O med användarnamn tooriinno har kontakt med telefoninnehavaren både före och efter mordet. Sista gången före mordet de har kontakt via chat är kl 20.50. Meddelandena i deras chat har ej gått att återskapa i denna extraktion och kan således inte läsas.

10	Name: O Interaction Statuses: Friend Chat Participant Source: Snapchat Account: mrsayye Source Extraction: Legacy Source file: 00008020-0019389411F1002E_files_full.zip/private/var/mobile/Containers/Data/Application/147D8185-4D06-47E0-9769-13DFC806D09B/Documents/user_scoped/3c54bccf614177698df5d0324fe3e5b54ed67e29a81a69579d71499e510e1820/DocObjects/primary.doc objects-wal : 0x3276C4 (Table: snapchatter; Size: 3337232 bytes) 00008020-0019389411F1002E_files_full.zip/private/var/mobile/Containers/Data/Application/147D8185-4D06-47E0-9769-13DFC806D09B/Documents/user_scoped/3c54bccf614177698df5d0324fe3e5b54ed67e29a81a69579d71499e510e1820/arroyo/arroyo.db-wal : 0xB0735 (Size: 737512 bytes)	Last time contacted: 2024-03-21 21:45:22(UTC+1)	User ID: User ID fdb24be7-40a7-49bb-9742-b730d41f9617 Username tooriinno			Friends since: 2024-03-19 09:31:17Z Friend request type: I EN GRUPP MED MIG Date of Birth: 10/20		High

Kontakten renal med användarnamn smillan.r har kontakt med telefoninnehavaren före mordet. Senaste kontakt dem emellan sker via snapchat kl 19.20 den 21 mars. Mellan den 20-21 mars skickar de 51 meddelanden till varandra via snapchat. Innehållet i meddelandena har ej kunnat återskapas i denna extraktion.

11	Name: Renal Interaction Statuses: Friend Chat Participant Source: Snapchat Account: mrsayye Source Extraction: Legacy Source file: 00008020-0019389411F1002E_files_full.zip/private/var/mobile/Containers/Data/Application/147D8185-4D06-47E0-9769-13DFC806D09B/Documents/user_scoped/3c54bccf614177698df5d0324fe3e5b54ed67e29a81a69579d71499e510e1820/DocObjects/primary.doc objects-wal : 0x31D630 (Table: snapchatter; Size: 3337232 bytes) 00008020-0019389411F1002E_files_full.zip/private/var/mobile/Containers/Data/Application/147D8185-4D06-47E0-9769-13DFC806D09B/Documents/user_scoped/3c54bccf614177698df5d0324fe3e5b54ed67e29a81a69579d71499e510e1820/arroyo/arroyo.db-wal : 0xB0D08 (Size: 737512 bytes)	Last time contacted: 2024-03-21 19:20:02(UTC+1)	User ID: User ID 8b5c6f88-13db-42b9-bc60-8a74250a68a3 Username smillan.r			Friends since: 2024-02-11 12:37:04Z Friend request type: I EN GRUPP MED MIG		High

Övriga kontakter i denna telefonen som kan vara av intresse för utredningen är kontakten momoo på Instagram med användarnamn atceken.momoo. Samma stavning på momoo återfinns i snapchatkontot med samma namn och användarnamn mussebree, som har kontakt med Emre Saygin morddagen. Oklart om det rör sig om samma person. Atceken.momoo har även ett facebook-konto som Emre Saygin är vän med.
I telefonen finns inga kopplingar till vännen på restaurangen aktuell kväll, Petrus Akcan.

Polisen

9.4 Röstsamtal

Nedan följer samtal till och från telefonen den 21 mars 2024.

Call Log (88)

⚠ * These details are cross-referenced from this device's contacts

#	Parties	Timestamp	Duration	Status	Country code	Network	Video call	Source Info	Deleted	Carving confidence
1	From: 5c730052-1687-5a2e-b982-eb20f2f22be5D Direction: Incoming	2024-03-21 23:15:39(UTC+1)	00:00:00	Not answered				Source: Snapchat Source Extraction: Legacy Source file: 00008020-0019389411F1002E_files_full.zip/private/var/mobile/Library/CallHistoryDB/CallHistory.storedata-wal : 0x17EF94 (Table: ZCALLRECORD; Size: 1569752 bytes)		High
2	From: van.dedeD To: mrsayye Mr Sayye Direction: Incoming	2024-03-21 23:15:39(UTC+1)	00:00:00	Not answered				Source: Snapchat Account: mrsayye Source Extraction: Legacy Source file: 00008020-0019389411F1002E_files_full.zip/private/var/mobile/Containers/Data/Application/147D8185-4D06-47E0-9769-13DFC806D09B/Documents/user_scoped/3c54bccf6174177698df5d0324fe3e5b54ed67e29a81a69579d71499e510e1820/arroyo/arroyo.db-wal : 0xB1CEA (Table: conversation_message; Size: 737512 bytes) 00008020-0019389411F1002E_files_full.zip/private/var/mobile/Containers/Data/Application/147D8185-4D06-47E0-9769-13DFC806D09B/Documents/global_scoped/global-scoped-preferences/preferences.sqlite-wal : 0x19DE41 (Size: 1936432 bytes) 00008020-0019389411F1002E_files_full.zip/private/var/mobile/Containers/Data/Application/147D8185-4D06-47E0-9769-13DFC806D09B/Documents/user_scoped/3c54bccf6174177698df5d0324fe3e5b54ed67e29a81a69579d71499e510e1820/DocObjects/primary.docobjects : 0xAF78 (Size: 8605696 bytes) 00008020-0019389411F1002E_files_full.zip/private/var/mobile/Containers/Data/Application/147D8185-4D06-47E0-9769-13DFC806D09B/Documents/user_scoped/3c54bccf6174177698df5d0324fe3e5b54ed67e29a81a69579d71499e510e1820/DocObjects/primary.docobjects-wal : 0x3271B0 (Size: 3337232 bytes)		High
3	From: 5962e13e-25a7-5b47-95a7-71e7342d33cbO Direction: Incoming	2024-03-21 23:11:22(UTC+1)	00:00:00	Not answered				Source: Snapchat Source Extraction: Legacy Source file: 00008020-0019389411F1002E_files_full.zip/private/var/mobile/Library/CallHistoryDB/CallHistory.storedata-wal : 0x17F02E (Table: ZCALLRECORD; Size: 1569752 bytes)		High
4	From: 2ea7cd71-7b8e-595c-8261-b304c77c0fcbF Direction: Incoming	2024-03-21 22:45:59(UTC+1)	00:01:33	Answered				Source: Snapchat Source Extraction: Legacy Source file: 00008020-0019389411F1002E_files_full.zip/private/var/mobile/Library/CallHistoryDB/CallHistory.storedata-wal : 0x17F0C8 (Table: ZCALLRECORD; Size: 1569752 bytes)		High

Polisen

5	From: 2ea7cd71-7b8e-595c-8261-b304c77c0fcb F Direction: Incoming	2024-03-21 22:45:51(UTC+1)	00:00:00	Rejected				Source: Snapchat Source Extraction: Legacy Source file: 00008020-0019389411F1002E_files_full.zip/private/var/mobile/Library/CallHistoryDB/CallHistory.storedata-wal : 0x17F168 (Table: ZCALLRECORD; Size: 1569752 bytes)		High
6	From: mrsayye Mr Sayye To: ebrumm89 Ebru Dincer Direction: Outgoing	2024-03-21 22:42:03(UTC+1)	00:00:00	Not answered				Source: Snapchat Account: mrsayye Source Extraction: Legacy Source file: 00008020-0019389411F1002E_files_full.zip/private/var/mobile/Containers/Data/Application/147D8185-4D06-47E0-9769-13DFC806D09B/Documents/user_scoped/3c54bccf6T4177698df5d0324fe3e5b54ed67e29a81a69579d71499e510e1820/arroyo/arroyo.db-wal : 0x64DD0 (Table: conversation_message; Size: 737512 bytes) 00008020-0019389411F1002E_files_full.zip/private/var/mobile/Containers/Data/Application/147D8185-4D06-47E0-9769-13DFC806D09B/Documents/user_scoped/3c54bccf6T4177698df5d0324fe3e5b54ed67e29a81a69579d71499e510e1820/DocObjects/primary.docobjects-wal : 0x31D458 (Size: 3337232 bytes) 00008020-0019389411F1002E_files_full.zip/private/var/mobile/Containers/Data/Application/147D8185-4D06-47E0-9769-13DFC806D09B/Documents/global_scoped/global-scoped-preferences/preferences.sqlite-wal : 0x19DE41 (Size: 1936432 bytes) 00008020-0019389411F1002E_files_full.zip/private/var/mobile/Containers/Data/Application/147D8185-4D06-47E0-9769-13DFC806D09B/Documents/user_scoped/3c54bccf6T4177698df5d0324fe3e5b54ed67e29a81a69579d71499e510e1820/DocObjects/primary.docobjects : 0xAF78 (Size: 8605696 bytes)		High
7	To: 170ef4dc-5b2d-5492-abef-1b7b3de57650 Ebru Dincer Direction: Outgoing	2024-03-21 22:41:49(UTC+1)	00:00:15	Unknown				Source: Snapchat Source Extraction: Legacy Source file: 00008020-0019389411F1002E_files_full.zip/private/var/mobile/Library/CallHistoryDB/CallHistory.storedata-wal : 0x17F205 (Table: ZCALLRECORD; Size: 1569752 bytes)		High

Polisen

8	From: 170ef4dc-5b2d-5492-abef-1b7b3de57650 Ebru Dincer Direction: Incoming	2024-03-21 22:39:18(UTC+1)	00:00:00	Not answered				Source: Snapchat Source Extraction: Legacy Source file: 00008020-0019389411F1002E_files_full.zip/private/var/mobile/Library/CallHistoryDB/CallHistory.storedata-wal : 0x17F2AF (Table: ZCALLRECORD; Size: 1569752 bytes)		High
9	From: ebrumm89 Ebru Dincer To: mrsayye Mr Sayye Direction: Incoming	2024-03-21 22:39:18(UTC+1)	00:00:00	Not answered				Source: Snapchat Account: mrsayye Source Extraction: Legacy Source file: 00008020-0019389411F1002E_files_full.zip/private/var/mobile/Containers/Data/Application/147D8185-4D06-47E0-9769-13DFC806D09B/Documents/user_scoped/3c54bccf6174177698df5d0324fe3e5b54ed67e29a81a69579d71499e510e1820/arroyo/arroyo.db-wal : 0x64EFC (Table: conversation_message; Size: 737512 bytes) 00008020-0019389411F1002E_files_full.zip/private/var/mobile/Containers/Data/Application/147D8185-4D06-47E0-9769-13DFC806D09B/Documents/global_scoped/global-scoped-preferences/preferences.sqlite-wal : 0x19DE41 (Size: 1936432 bytes) 00008020-0019389411F1002E_files_full.zip/private/var/mobile/Containers/Data/Application/147D8185-4D06-47E0-9769-13DFC806D09B/Documents/user_scoped/3c54bccf6174177698df5d0324fe3e5b54ed67e29a81a69579d71499e510e1820/DocObjects/primary.docobjects : 0xAF78 (Size: 8605696 bytes) 00008020-0019389411F1002E_files_full.zip/private/var/mobile/Containers/Data/Application/147D8185-4D06-47E0-9769-13DFC806D09B/Documents/user_scoped/3c54bccf6174177698df5d0324fe3e5b54ed67e29a81a69579d71499e510e1820/DocObjects/primary.docobjects-wal : 0x31D458 (Size: 3337232 bytes)		High

Polisen

10	From: mrsayye Mr Sayye To: ebrumm89 Ebru Dincer Direction: Outgoing	2024-03-21 22:34:58(UTC+1)	00:00:24	Answered				Source: Snapchat Account: mrsayye Source Extraction: Legacy Source file: 00008020-0019389411F1002E_files_full.zip/private/var/mobile/Containers/Data/Application/147D8185-4D06-47E0-9769-13DFC806D09B/Documents/user_scoped/3c54bccf6T4177698df5d0324fe3e5b54ed67e29a81a69579d71499e510e1820/arroyo/arroyo.db-wal : 0x656CB (Table: conversation_message: Size: 737512 bytes) 00008020-0019389411F1002E_files_full.zip/private/var/mobile/Containers/Data/Application/147D8185-4D06-47E0-9769-13DFC806D09B/Documents/user_scoped/3c54bccf6T4177698df5d0324fe3e5b54ed67e29a81a69579d71499e510e1820/DocObjects/primary.docobjects-wal : 0x31D458 (Size: 3337232 bytes) 00008020-0019389411F1002E_files_full.zip/private/var/mobile/Containers/Data/Application/147D8185-4D06-47E0-9769-13DFC806D09B/Documents/global_scoped/global-scoped-preferences/preferences.sqlite-wal : 0x19DE41 (Size: 1936432 bytes) 00008020-0019389411F1002E_files_full.zip/private/var/mobile/Containers/Data/Application/147D8185-4D06-47E0-9769-13DFC806D09B/Documents/user_scoped/3c54bccf6T4177698df5d0324fe3e5b54ed67e29a81a69579d71499e510e1820/primary.docobjects : 0xAF78 (Size: 8605696 bytes)		High
11	To: 170ef4dc-5b2d-5492-abef-1b7b3de57650 Ebru Dincer Direction: Outgoing	2024-03-21 22:34:53(UTC+1)	00:00:30	Unknown				Source: Snapchat Source Extraction: Legacy Source file: 00008020-0019389411F1002E_files_full.zip/private/var/mobile/Library/CallHistoryDB/CallHistory.storedata-wal : 0x17F353 (Table: ZCALLRECORD; Size: 1569752 bytes)		High

Polisen

12	From: ebrumm89 Ebru Dincer To: mrsayye Mr Sayye Direction: Incoming	2024-03-21 22:31:20(UTC+1)	00:00:00	Not answered				Source: Snapchat Account: mrsayye Source Extraction: Legacy Source file: 00008020-0019389411F1002E_files_full.zip/private/var/mobile/Containers/Data/Application/147D8185-4D06-47E0-9769-13DFC806D09B/Documents/user_scoped/3c54bccf6174177698df5d0324fe3e5b54ed67e29a81a69579d71499e510e1820/arroyo/arroyo.db-wal : 0x65839 (Table: conversation_message; Size: 737512 bytes) 00008020-0019389411F1002E_files_full.zip/private/var/mobile/Containers/Data/Application/147D8185-4D06-47E0-9769-13DFC806D09B/Documents/global_scoped/global-scoped-preferences/preferences.sqlite-wal : 0x19DE41 (Size: 1936432 bytes) 00008020-0019389411F1002E_files_full.zip/private/var/mobile/Containers/Data/Application/147D8185-4D06-47E0-9769-13DFC806D09B/Documents/user_scoped/3c54bccf6174177698df5d0324fe3e5b54ed67e29a81a69579d71499e510e1820/DocObjects/primary.docobjects : 0xAF78 (Size: 8605696 bytes) 00008020-0019389411F1002E_files_full.zip/private/var/mobile/Containers/Data/Application/147D8185-4D06-47E0-9769-13DFC806D09B/Documents/user_scoped/3c54bccf6174177698df5d0324fe3e5b54ed67e29a81a69579d71499e510e1820/DocObjects/primary.docobjects-wal : 0x31D458 (Size: 3337232 bytes)		High

Polisen

13	From: ebrumm89 Ebru Dincer To: mrsayye Mr Sayye Direction: Incoming	2024-03-21 22:31:01(UTC+1)	00:00:00	Not answered				Source: Snapchat Account: mrsayye Source Extraction: Legacy Source file: 00008020-0019389411F1002E_files_full.zip/private/var/mobile/Containers/Data/Application/147D8185-4D06-47E0-9769-13DFC806D09B/Documents/user_scoped/3c54bccf6T4177698df5d0324fe3e5b54ed67e29a81a69579d71499e510e1820/arroyo/arroyo.db-wal : 0x6513F (Table: conversation_message; Size: 737512 bytes) 00008020-0019389411F1002E_files_full.zip/private/var/mobile/Containers/Data/Application/147D8185-4D06-47E0-9769-13DFC806D09B/Documents/global_scoped/global-scoped-preferences/preferences.sqlite-wal : 0x19DE41 (Size: 1938432 bytes) 00008020-0019389411F1002E_files_full.zip/private/var/mobile/Containers/Data/Application/147D8185-4D06-47E0-9769-13DFC806D09B/Documents/user_scoped/3c54bccf6T4177698df5d0324fe3e5b54ed67e29a81a69579d71499e510e1820/DocObjects/primary.docobjects : 0xAF78 (Size: 8605696 bytes) 00008020-0019389411F1002E_files_full.zip/private/var/mobile/Containers/Data/Application/147D8185-4D06-47E0-9769-13DFC806D09B/Documents/user_scoped/3c54bccf6T4177698df5d0324fe3e5b54ed67e29a81a69579d71499e510e1820/DocObjects/primary.docobjects-wal : 0x31D458 (Size: 3337232 bytes)		High

Polisen

14	From: tooriinno O To: mrsayye Mr Sayye Direction: Incoming	2024-03-21 22:20:45(UTC+1)	00:00:00	Not answered				Source: Snapchat Account: mrsayye Source Extraction: Legacy Source file: 00008020-0019389411F1002E_files_full.zip/private/var/mobile/Containers/Data/Application/147D8185-4D06-47E0-9769-13DFC806D09B/Documents/user_scoped/3c54bccf6174177698df5d0324fe3e5b54ed67e29a81a69579d71499e510e1820/arroyo/arroyo.db-wal : 0x6596D (Table: conversation_message; Size: 737512 bytes) 00008020-0019389411F1002E_files_full.zip/private/var/mobile/Containers/Data/Application/147D8185-4D06-47E0-9769-13DFC806D09B/Documents/global_scoped/global-scoped-preferences/preferences.sqlite-wal : 0x19DE41 (Size: 1938432 bytes) 00008020-0019389411F1002E_files_full.zip/private/var/mobile/Containers/Data/Application/147D8185-4D06-47E0-9769-13DFC806D09B/Documents/user_scoped/3c54bccf6174177698df5d0324fe3e5b54ed67e29a81a69579d71499e510e1820/DocObjects/primary.docobjects : 0xAF78 (Size: 8605696 bytes) 00008020-0019389411F1002E_files_full.zip/private/var/mobile/Containers/Data/Application/147D8185-4D06-47E0-9769-13DFC806D09B/Documents/user_scoped/3c54bccf6174177698df5d0324fe3e5b54ed67e29a81a69579d71499e510e1820/DocObjects/primary.docobjects-wal : 0x3276CC (Size: 3337232 bytes)		High

Polisen

15	From: tooninno O To: mrsayye Mr Sayye Direction: Incoming	2024-03-21 22:15:28(UTC+1)	00:00:00	Not answered				Source: Snapchat Account: mrsayye Source Extraction: Legacy Source file: 00008020-001938941 1F1002E_files_full.zip/private/var/mobile/Containers/Data/Application/147D8185-4D06-47E0-9769-13DFC806D09B/Documents/user_scoped/3c54bccf6174177698df5d0324fe3e5b54ed67e29a81a69579d71499e510e1820/arroyo/arroyo.db-wal : 0x5FB30 (Table: conversation_message; Size: 737512 bytes) 00008020-001938941 1F1002E_files_full.zip/private/var/mobile/Containers/Data/Application/147D8185-4D06-47E0-9769-13DFC806D09B/Documents/global_scoped/global-scoped-preferences/preferences.sqlite-wal : 0x19DE41 (Size: 1936432 bytes) 00008020-001938941 1F1002E_files_full.zip/private/var/mobile/Containers/Data/Application/147D8185-4D06-47E0-9769-13DFC806D09B/Documents/user_scoped/3c54bccf6174177698df5d0324fe3e5b54ed67e29a81a69579d71499e510e1820/DocObjects/primary.docobjects : 0xAF78 (Size: 8605696 bytes) 00008020-001938941 1F1002E_files_full.zip/private/var/mobile/Containers/Data/Application/147D8185-4D06-47E0-9769-13DFC806D09B/Documents/user_scoped/3c54bccf6174177698df5d0324fe3e5b54ed67e29a81a69579d71499e510e1820/DocObjects/primary.docobjects-wal : 0x3276CC (Size: 3337232 bytes)		High
16	From: 5c730052-1687-5a2e-b982-eb20f2f22be5 D Direction: Incoming	2024-03-21 22:08:22(UTC+1)	00:00:00	Rejected			Yes	Source: Snapchat Source Extraction: Legacy Source file: 00008020-001938941 1F1002E_files_full.zip/private/var/mobile/Library/CallHistoryDB/CallHistory.storedata-wal : 0x17EC6A (Table: ZCALLRECORD; Size: 1569752 bytes)		High

Polisen

17	From: van.dede D To: mrsayye Mr Sayye Direction: Incoming	2024-03-21 22:08:21(UTC+1)	00:00:00	Not answered			Yes	Source: Snapchat Account: mrsayye Source Extraction: Legacy Source file: 00008020-0019389411F1002E_files_full.zip/private/var/mobile/Containers/Data/Application/147D8185-4D06-47E0-9769-13DFC806D09B/Documents/user_sooped/3c54bccf6T4177698df5d0324fe3e5b54ed67e29a81a69579d71499e510e1820/arroyo/arroyo.db-wal : 0x65263 (Table: conversation_message: Size: 737512 bytes) 00008020-0019389411F1002E_files_full.zip/private/var/mobile/Containers/Data/Application/147D8185-4D06-47E0-9769-13DFC806D09B/Documents/global_sooped/global-scoped-preferences/preferences.sqlite-wal : 0x18DE41 (Size: 1936432 bytes) 00008020-0019389411F1002E_files_full.zip/private/var/mobile/Containers/Data/Application/147D8185-4D06-47E0-9769-13DFC806D09B/Documents/user_sooped/3c54bccf6T4177698df5d0324fe3e5b54ed67e29a81a69579d71499e510e1820/DocObjects/primary.docobjects : 0xAF78 (Size: 8605696 bytes) 00008020-0019389411F1002E_files_full.zip/private/var/mobile/Containers/Data/Application/147D8185-4D06-47E0-9769-13DFC806D09B/Documents/user_sooped/3c54bccf6T4177698df5d0324fe3e5b54ed67e29a81a69579d71499e510e1820/DocObjects/primary.docobjects-wal : 0x3271B0 (Size: 3337232 bytes)		High

Polisen

18	From: tooriinno O To: mrsayye Mr Sayye Direction: Incoming	2024-03-21 22:06:59(UTC+1)	00:00:25	Answered				Source: Snapchat Account: mrsayye Source Extraction: Legacy Source file: 00008020-0019389411F1002E_files_full.zip/private/var/mobile/Containers/Data/Application/147D8185-4D06-47E0-9769-13DFC806D09B/Documents/user_scoped/3c54bccf6T4177698df5d0324fe3e5b54ed67e29a81a69579d71499e510e1820/arroyo/arroyo.db-wal : 0x5FC09 (Table: conversation_message; Size: 737512 bytes) 00008020-0019389411F1002E_files_full.zip/private/var/mobile/Containers/Data/Application/147D8185-4D06-47E0-9769-13DFC806D09B/Documents/global_scoped/global-scoped-preferences/preferences.sqlite-wal : 0x19DE41 (Size: 1636432 bytes) 00008020-0019389411F1002E_files_full.zip/private/var/mobile/Containers/Data/Application/147D8185-4D06-47E0-9769-13DFC806D09B/Documents/user_scoped/3c54bccf6T4177698df5d0324fe3e5b54ed67e29a81a69579d71499e510e1820/DocObjects/primary.docobjects : 0xAF78 (Size: 8605696 bytes) 00008020-0019389411F1002E_files_full.zip/private/var/mobile/Containers/Data/Application/147D8185-4D06-47E0-9769-13DFC806D09B/Documents/user_scoped/3c54bccf6T4177698df5d0324fe3e5b54ed67e29a81a69579d71499e510e1820/DocObjects/primary.docobjects-wal : 0x3276CC (Size: 3337232 bytes)		High
19	From: 5962e13e-25a7-5b47-95a7-71e7342d33cb O Direction: Incoming	2024-03-21 22:06:59(UTC+1)	00:00:26	Answered				Source: Snapchat Source Extraction: Legacy Source file: 00008020-0019389411F1002E_files_full.zip/private/var/mobile/Library/CallHistoryDB/CallHistory.storedata-wal : 0x17ED04 (Table: ZCALLRECORD; Size: 1569752 bytes)		High

Polisen

20	From: mrsayye Mr Sayye To: ebrumm89 Ebru Dincer Direction: Outgoing	2024-03-21 21:57:01(UTC+1)	00:01:01	Answered				Source: Snapchat Account: mrsayye Source Extraction: Legacy Source file: 00008020-0019389411F1002E_files_full.zip/private/var/mobile/Containers/Data/Application/147D8185-4D06-47E0-9769-13DFC806D09B/Documents/user_scoped/3c54bccf6T4177698df5d0324fe3e5b54ed67e29a81a69579d71499e510e1820/arroyo/arroyo.db-wal : 0x60304 (Table: conversation_message; Size: 737512 bytes) 00008020-0019389411F1002E_files_full.zip/private/var/mobile/Containers/Data/Application/147D8185-4D06-47E0-9769-13DFC806D09B/Documents/user_scoped/3c54bccf6T4177698df5d0324fe3e5b54ed67e29a81a69579d71499e510e1820/DocObjects/primary.docobjects-wal : 0x31D458 (Size: 3337232 bytes) 00008020-0019389411F1002E_files_full.zip/private/var/mobile/Containers/Data/Application/147D8185-4D06-47E0-9769-13DFC806D09B/Documents/global_scoped/global-scoped-preferences/preferences.sqlite-wal : 0x19DE41 (Size: 1836432 bytes) 00008020-0019389411F1002E_files_full.zip/private/var/mobile/Containers/Data/Application/147D8185-4D06-47E0-9769-13DFC806D09B/Documents/user_scoped/3c54bccf6T4177698df5d0324fe3e5b54ed67e29a81a69579d71499e510e1820/DocObjects/primary.docobjects : 0xAF78 (Size: 8605696 bytes)		High
21	To: 170ef4dc-5b2d-5492-abef-1b7b3de57650 Ebru Dincer Direction: Outgoing	2024-03-21 21:56:59(UTC+1)	00:01:02	Unknown				Source: Snapchat Source Extraction: Legacy Source file: 00008020-0019389411F1002E_files_full.zip/private/var/mobile/Library/CallHistoryDB/CallHistory.storedata-wal : 0x17E9EB (Table: ZCALLRECORD; Size: 1569752 bytes)		High

Polisen

22	From: mrsayye Mr Sayye To: ebrumm89 Ebru Dincer Direction: Outgoing	2024-03-21 21:56:36(UTC+1)	00:00:18	Answered				Source: Snapchat Account: mrsayye Source Extraction: Legacy Source file: 00008020- 0019389411F1002E _files_full.zip/private /var/mobile/Containe rs/Data/Application/ 147D8185-4D06- 47E0-9769- 13DFC806D09B/Do cuments/user_soop ed/3c54bccf6T4177 698df5d0324fe3e5b 54ed67e29a81a695 79d71499e510e182 0/arroyo/arroyo.db- wal : 0x60416 (Table: conversation_messa ge; Size: 737512 bytes) 00008020- 0019389411F1002E _files_full.zip/private /var/mobile/Containe rs/Data/Application/ 147D8185-4D06- 47E0-9769- 13DFC806D09B/Do cuments/user_soop ed/3c54bccf6T4177 698df5d0324fe3e5b 54ed67e29a81a695 79d71499e510e182 0/DocObjects/primar y.docobjects-wal : 0x31D458 (Size: 3337232 bytes) 00008020- 0019389411F1002E _files_full.zip/private /var/mobile/Containe rs/Data/Application/ 147D8185-4D06- 47E0-9769- 13DFC806D09B/Do cuments/global_sco ped/global-scoped- preferences/prefere nces.sqlite-wal : 0x19DE41 (Size: 1936432 bytes) 00008020- 0019389411F1002E _files_full.zip/private /var/mobile/Containe rs/Data/Application/ 147D8185-4D06- 47E0-9769- 13DFC806D09B/Do cuments/user_soop ed/3c54bccf6T4177 698df5d0324fe3e5b 54ed67e29a81a695 79d71499e510e182 0/DocObjects/primar y.docobjects : 0xAF78 (Size: 8605696 bytes)		High
23	To: 170ef4dc-5b2d-5492- abef-1b7b3de57650 Ebru Dincer Direction: Outgoing	2024-03-21 21:56:36(UTC+1)	00:00:19	Unknown				Source: Snapchat Source Extraction: Legacy Source file: 00008020- 0019389411F1002E _files_full.zip/private /var/mobile/Library/ CallHistoryDB/CallHi story.storedata-wal : 0x17E564 (Table: ZCALLRECORD; Size: 1569752 bytes)		High

Polisen

24	From: ebrumm89 Ebru Dincer To: mrsayye Mr Sayye Direction: Incoming	2024-03-21 21:56:28(UTC+1)	00:00:00	Not answered				Source: Snapchat Account: mrsayye Source Extraction: Legacy Source file: 00008020-0019389411F1002E_files_full.zip/private/var/mobile/Containers/Data/Application/147D8185-4D06-47E0-9769-13DFC806D09B/Documents/user_scoped/3c54bccf6T4177698df5d0324fe3e5b54ed67e29a81a69579d71499e510e1820/arroyo/arroyo.db-wal : 0x60590 (Table: conversation_message; Size: 737512 bytes) 00008020-0019389411F1002E_files_full.zip/private/var/mobile/Containers/Data/Application/147D8185-4D06-47E0-9769-13DFC806D09B/Documents/global_scoped/global-scoped-preferences/preferences.sqlite-wal : 0x19DE41 (Size: 1936432 bytes) 00008020-0019389411F1002E_files_full.zip/private/var/mobile/Containers/Data/Application/147D8185-4D06-47E0-9769-13DFC806D09B/Documents/user_scoped/3c54bccf6T4177698df5d0324fe3e5b54ed67e29a81a69579d71499e510e1820/DocObjects/primary.docobjects : 0xA578 (Size: 8805696 bytes) 00008020-0019389411F1002E_files_full.zip/private/var/mobile/Containers/Data/Application/147D8185-4D06-47E0-9769-13DFC806D09B/Documents/user_scoped/3c54bccf6T4177698df5d0324fe3e5b54ed67e29a81a69579d71499e510e1820/DocObjects/primary.docobjects-wal : 0x31D458 (Size: 3337232 bytes)		High

Polisen

25	From: ebrumm89 Ebru Dincer To: mrsayye Mr Sayye Direction: Incoming	2024-03-21 21:56:01(UTC+1)	00:00:00	Not answered				Source: Snapchat Account: mrsayye Source Extraction: Legacy Source file: 00008020-0019389411F1002E_files_full.zip/private/var/mobile/Containers/Data/Application/147D8185-4D06-47E0-9769-13DFC806D09B/Documents/user_scoped/3c54bccf6T4177698df5d0324fe3e5b54ed67e29a81a69579d71499e510e1820/arroyo/arroyo.db-wal : 0x606C9 (Table: conversation_message; Size: 737512 bytes) 00008020-0019389411F1002E_files_full.zip/private/var/mobile/Containers/Data/Application/147D8185-4D06-47E0-9769-13DFC806D09B/Documents/global_scoped/global-scoped-preferences/preferences.sqlite-wal : 0x19DE41 (Size: 1936432 bytes) 00008020-0019389411F1002E_files_full.zip/private/var/mobile/Containers/Data/Application/147D8185-4D06-47E0-9769-13DFC806D09B/Documents/user_scoped/3c54bccf6T4177698df5d0324fe3e5b54ed67e29a81a69579d71499e510e1820/DocObjects/primary.docobjects : 0xAF78 (Size: 8605696 bytes) 00008020-0019389411F1002E_files_full.zip/private/var/mobile/Containers/Data/Application/147D8185-4D06-47E0-9769-13DFC806D09B/Documents/user_scoped/3c54bccf6T4177698df5d0324fe3e5b54ed67e29a81a69579d71499e510e1820/DocObjects/primary.docobjects-wal : 0x31D458 (Size: 3337232 bytes)		High
26	From: 5962e13e-25a7-5b47-95a7-71e7342d33cb O Direction: Incoming	2024-03-21 21:45:54(UTC+1)	00:00:00	Not answered				Source: Snapchat Source Extraction: Legacy Source file: 00008020-0019389411F1002E_files_full.zip/private/var/mobile/Library/CallHistoryDB/CallHistory.storedata-wal : 0xA10D3 (Size: 1569752 bytes)	Yes	High

Polisen

27	From: toorinno O To: mrsayye Mr Sayye Direction: Incoming	2024-03-21 21:44:55(UTC+1)	00:00:27	Answered				Source: Snapchat Account: mrsayye Source Extraction: Legacy Source file: 00008020-0019389411F1002E_files_full.zip/private/var/mobile/Containers/Data/Application/147D8185-4D06-47E0-9769-13DFC806D09B/Documents/user_scoped/3c54bccf6T4177698df5d0324fe3e5b54ed67e29a81a69579d71499e510e1820/arroyo/arroyo.db : 0xD43A8 (Table: conversation_message; Size: 872448 bytes) 00008020-0019389411F1002E_files_full.zip/private/var/mobile/Containers/Data/Application/147D8185-4D06-47E0-9769-13DFC806D09B/Documents/global_scoped/global-scoped-preferences/preferences.sqlite-wal : 0x19DE41 (Size: 1936432 bytes) 00008020-0019389411F1002E_files_full.zip/private/var/mobile/Containers/Data/Application/147D8185-4D06-47E0-9769-13DFC806D09B/Documents/user_scoped/3c54bccf6T4177698df5d0324fe3e5b54ed67e29a81a69579d71499e510e1820/arroyo/arroyo.db-wal : 0xB0712 (Size: 737512 bytes) 00008020-0019389411F1002E_files_full.zip/private/var/mobile/Containers/Data/Application/147D8185-4D06-47E0-9769-13DFC806D09B/Documents/user_scoped/3c54bccf6T4177698df5d0324fe3e5b54ed67e29a81a69579d71499e510e1820/DocObjects/primary.docobjects : 0xAF75 (Size: 8805696 bytes) 00008020-0019389411F1002E_files_full.zip/private/var/mobile/Containers/Data/Application/147D8185-4D06-47E0-9769-13DFC806D09B/Documents/user_scoped/3c54bccf6T4177698df5d0324fe3e5b54ed67e29a81a69579d71499e510e1820/DocObjects/primary.docobjects-wal : 0x3276CC (Size: 3337232 bytes)		High
28	From: 5962e13e-25a7-5b47-95a7-71e7342d33cb O Direction: Incoming	2024-03-21 21:44:54(UTC+1)	00:00:28	Answered				Source: Snapchat Source Extraction: Legacy Source file: 00008020-0019389411F1002E_files_full.zip/private/var/mobile/Library/CallHistoryDB/CallHistory.storedata-wal : 0xA1C2F (Size: 1569752 bytes)	Yes	High

Polisen

29	From: tooriinno O To: mrsayye Mr Sayye Direction: Incoming	2024-03-21 21:43:45(UTC+1)	00:00:17	Answered				Source: Snapchat Account: mrsayye Source Extraction: Legacy Source file: 00008020- 0019389411F1002E _files_full.zip/private /var/mobile/Containe rs/Data/Application/ 147D8185-4D06- 47E0-9769- 13DFC806D09B/Do cuments/user_scop ed/3c54bccf6T4177 698df5d0324fe3e5b 54ed67e29a81a695 79d71499e510e182 0/arroyo/arroyo.db : 0xD44C6 (Table: conversation_messa ge; Size: 872448 bytes) 00008020- 0019389411F1002E _files_full.zip/private /var/mobile/Containe rs/Data/Application/ 147D8185-4D06- 47E0-9769- 13DFC806D09B/Do cuments/global_sco ped/global-scoped- preferences/prefere nces.sqlite-wal : 0x19DE41 (Size: 1936432 bytes) 00008020- 0019389411F1002E _files_full.zip/private /var/mobile/Containe rs/Data/Application/ 147D8185-4D06- 47E0-9769- 13DFC806D09B/Do cuments/user_scop ed/3c54bccf6T4177 698df5d0324fe3e5b 54ed67e29a81a695 79d71499e510e182 0/arroyo/arroyo.db- wal : 0xB0712 (Size: 737512 bytes) 00008020- 0019389411F1002E _files_full.zip/private /var/mobile/Containe rs/Data/Application/ 147D8185-4D06- 47E0-9769- 13DFC806D09B/Do cuments/user_scop ed/3c54bccf6T4177 698df5d0324fe3e5b 54ed67e29a81a695 79d71499e510e182 0/DocObjects/primar y.docobjects : 0xAF78 (Size: 8605696 bytes) 00008020- 0019389411F1002E _files_full.zip/private /var/mobile/Containe rs/Data/Application/ 147D8185-4D06- 47E0-9769- 13DFC806D09B/Do cuments/user_scop ed/3c54bccf6T4177 698df5d0324fe3e5b 54ed67e29a81a695 79d71499e510e182 0/DocObjects/primar y.docobjects-wal : 0x3276CC (Size: 3337232 bytes)		High
30	From: 5962e13e-25a7-5b47- 95a7-71e7342d33cb O Direction: Incoming	2024-03-21 21:43:45(UTC+1)	00:00:18	Answered				Source: Snapchat Source Extraction: Legacy Source file: 00008020- 0019389411F1002E _files_full.zip/private /var/mobile/Library/ CallHistoryDB/CallHi story.storedata-wal : 0xA1CD2 (Size: 1569752 bytes)	Yes	High

Polisen

31	From: emirhanggul Emir To: mrsayye Mr Sayye Direction: Incoming	2024-03-21 21:21:52(UTC+1)	00:00:33	Answered				Source: Snapchat Account: mrsayye Source Extraction: Legacy Source file: 00008020-0019389411F1002E_files_full.zip/private/var/mobile/Containers/Data/Application/147D8185-4D06-47E0-9769-13DFC806D09B/Documents/user_scoped/3c54bccf6T4177698df5d0324fe3e5b54ed67e29a81a69579d71499e510e1820/arroyo/arroyo.db : 0xD45E3 (Table: conversation_message; Size: 872448 bytes) 00008020-0019389411F1002E_files_full.zip/private/var/mobile/Containers/Data/Application/147D8185-4D06-47E0-9769-13DFC806D09B/Documents/global_scoped/global-scoped-preferences/preferences.sqlite-wal : 0x19DE41 (Size: 1936432 bytes) 00008020-0019389411F1002E_files_full.zip/private/var/mobile/Containers/Data/Application/147D8185-4D06-47E0-9769-13DFC806D09B/Documents/user_scoped/3c54bccf6T4177698df5d0324fe3e5b54ed67e29a81a69579d71499e510e1820/arroyo/arroyo.db-wal : 0xB09AD (Size: 737512 bytes) 00008020-0019389411F1002E_files_full.zip/private/var/mobile/Containers/Data/Application/147D8185-4D06-47E0-9769-13DFC806D09B/Documents/user_scoped/3c54bccf6T4177698df5d0324fe3e5b54ed67e29a81a69579d71499e510e1820/DocObjects/primary.docobjects : 0xAF78 (Size: 8605696 bytes)		High
32	From: 86c0790b-1e86-51ef-b42a-0b5acf3f454e Emir Direction: Incoming	2024-03-21 21:21:51(UTC+1)	00:00:33	Answered				Source: Snapchat Source Extraction: Legacy Source file: 00008020-0019389411F1002E_files_full.zip/private/var/mobile/Library/CallHistoryDB/CallHistory.storedata-wal : 0xA1D74 (Size: 1569752 bytes)	Yes	High

Polisen

33	From: mrsayye Mr Sayye To: van.dede D Direction: Outgoing	2024-03-21 20:51:20(UTC+1)	00:00:00	Not answered				Source: Snapchat Account: mrsayye Source Extraction: Legacy Source file: 00008020-0019389411F1002E_files_full.zip/private/var/mobile/Containers/Data/Application/147D8185-4D06-47E0-9769-13DFC806D09B/Documents/user_scoped/3c54bccf6T4177698df5d0324fe3e5b54ed67e29a81a69579d71499e510e1820/arroyo/arroyo.db-wal : 0x65383 (Table: conversation_message; Size: 737512 bytes) 00008020-0019389411F1002E_files_full.zip/private/var/mobile/Containers/Data/Application/147D8185-4D06-47E0-9769-13DFC806D09B/Documents/user_scoped/3c54bccf6T4177698df5d0324fe3e5b54ed67e29a81a69579d71499e510e1820/DocObjects/primary.docobjects-wal : 0x3271B0 (Size: 3337232 bytes) 00008020-0019389411F1002E_files_full.zip/private/var/mobile/Containers/Data/Application/147D8185-4D06-47E0-9769-13DFC806D09B/Documents/global_scoped/global-scoped-preferences/preferences.sqlite-wal : 0x16DE41 (Size: 1936432 bytes) 00008020-0019389411F1002E_files_full.zip/private/var/mobile/Containers/Data/Application/147D8185-4D06-47E0-9769-13DFC806D09B/Documents/user_scoped/3c54bccf6T4177698df5d0324fe3e5b54ed67e29a81a69579d71499e510e1820/DocObjects/primary.docobjects : 0xAF78 (Size: 8605696 bytes)		High
34	To: 5c730052-1687-5a2e-b982-eb20f2f22be5 D Direction: Outgoing	2024-03-21 20:51:03(UTC+1)	00:00:16	Unknown				Source: Snapchat Source Extraction: Legacy Source file: 00008020-0019389411F1002E_files_full.zip/private/var/mobile/Library/CallHistoryDB/CallHistory.storedata-wal : 0xA1E1A (Size: 1569752 bytes)	Yes	High

Polisen

35	From: mrsayye Mr Sayye To: amiirsh21 Amir Direction: Outgoing	2024-03-21 20:49:45(UTC+1)	00:00:16	Answered				Source: Snapchat Account: mrsayye Source Extraction: Legacy Source file: 00008020-0019389411F1002E_files_full.zip/private/var/mobile/Containers/Data/Application/147D8185-4D06-47E0-9769-13DFC806D09B/Documents/user_scoped/3c54bccf6T4177698df5d0324fe3e5b54ed67e29a81a69579d71499e510e1820/arroyo/arroyo.db : 0xBAC1D (Table: conversation_message; Size: 872448 bytes) 00008020-0019389411F1002E_files_full.zip/private/var/mobile/Containers/Data/Application/147D8185-4D06-47E0-9769-13DFC806D09B/Documents/user_scoped/3c54bccf6T4177698df5d0324fe3e5b54ed67e29a81a69579d71499e510e1820/DocObjects/primary.docobjects-wal : 0x31CCA4 (Size: 3337232 bytes) 00008020-0019389411F1002E_files_full.zip/private/var/mobile/Containers/Data/Application/147D8185-4D06-47E0-9769-13DFC806D09B/Documents/user_scoped/3c54bccf6T4177698df5d0324fe3e5b54ed67e29a81a69579d71499e510e1820/arroyo/arroyo.db-wal : 0xB0C13 (Size: 737512 bytes) 00008020-0019389411F1002E_files_full.zip/private/var/mobile/Containers/Data/Application/147D8185-4D06-47E0-9769-13DFC806D09B/Documents/global_scoped/global-scoped-preferences/preferences.sqlite-wal : 0x19DE41 (Size: 1936432 bytes) 00008020-0019389411F1002E_files_full.zip/private/var/mobile/Containers/Data/Application/147D8185-4D06-47E0-9769-13DFC806D09B/Documents/user_scoped/3c54bccf6T4177698df5d0324fe3e5b54ed67e29a81a69579d71499e510e1820/DocObjects/primary.docobjects : 0xAF78 (Size: 8605696 bytes)		High
36	To: f6edd612-4f7a-540c-826e-25d335f73c0d Amir Direction: Outgoing	2024-03-21 20:49:39(UTC+1)	00:00:21	Unknown				Source: Snapchat Source Extraction: Legacy Source file: 00008020-0019389411F1002E_files_full.zip/private/var/mobile/Library/CallHistoryDB/CallHistory.storedata-wal : 0xA1EBA (Size: 1569752 bytes)	Yes	High

Polisen

37	From: amirsh21 Amir To: mrsayye Mr Sayye Direction: Incoming	2024-03-21 20:47:06(UTC+1)	00:01:26	Answered				Source: Snapchat Account: mrsayye Source Extraction: Legacy Source file: 00008020-001938941 1F1002E_files_full.zip/private/var/mobile/Containers/Data/Application/147D8185-4D06-47E0-9769-13DFC806D09B/Documents/user_scoped/3c54bccf6T4177698df5d0324fe3e5b54ed67e29a81a69579d71499e510e1820/arroyo/arroyo.db : 0xBAD30 (Table: conversation_message; Size: 872448 bytes) 00008020-001938941 1F1002E_files_full.zip/private/var/mobile/Containers/Data/Application/147D8185-4D06-47E0-9769-13DFC806D09B/Documents/global_scoped/global-scoped-preferences/preferences.sqlite-wal : 0x19DE41 (Size: 1938432 bytes) 00008020-001938941 1F1002E_files_full.zip/private/var/mobile/Containers/Data/Application/147D8185-4D06-47E0-9769-13DFC806D09B/Documents/user_scoped/3c54bccf6T4177698df5d0324fe3e5b54ed67e29a81a69579d71499e510e1820/arroyo/arroyo.db-wal : 0xB0BEA (Size: 737512 bytes) 00008020-001938941 1F1002E_files_full.zip/private/var/mobile/Containers/Data/Application/147D8185-4D06-47E0-9769-13DFC806D09B/Documents/user_scoped/3c54bccf6T4177698df5d0324fe3e5b54ed67e29a81a69579d71499e510e1820/DocObjects/primary.docobjects : 0xAF78 (Size: 8605696 bytes) 00008020-001938941 1F1002E_files_full.zip/private/var/mobile/Containers/Data/Application/147D8185-4D06-47E0-9769-13DFC806D09B/Documents/user_scoped/3c54bccf6T4177698df5d0324fe3e5b54ed67e29a81a69579d71499e510e1820/DocObjects/primary.docobjects-wal : 0x31CCA4 (Size: 3337232 bytes)		High
38	To: f0edd612-4f7a-540c-826e-25d335f73c0d Amir Direction: Outgoing	2024-03-21 20:44:46(UTC+1)	00:01:08	Unknown				Source: Snapchat Source Extraction: Legacy Source file: 00008020-001938941 1F1002E_files_full.zip/private/var/mobile/Library/CallHistoryDB/CallHistory.storedata-wal : 0xA1864 (Size: 1569752 bytes)	Yes	High

Polisen

39	From: mrsayye Mr Sayye To: tooriinno O Direction: Outgoing	2024-03-21 20:41:22(UTC+1)	00:02:12	Answered				Source: Snapchat Account: mrsayye Source Extraction: Legacy Source file: 00008020-0019389411F1002E_files_full.zip/private/var/mobile/Containers/Data/Application/147D8185-4D06-47E0-9769-13DFC806D09B/Documents/user_scoped/3c54bccf6T4177698df5d0324fe3e5b54ed67e29a81a69579d71499e510e1820/arroyo/arroyo.db : 0xBAE4F (Table: conversation_message; Size: 872448 bytes) 00008020-0019389411F1002E_files_full.zip/private/var/mobile/Containers/Data/Application/147D8185-4D06-47E0-9769-13DFC806D09B/Documents/user_scoped/3c54bccf6T4177698df5d0324fe3e5b54ed67e29a81a69579d71499e510e1820/DocObjects/primary.docobjects-wal : 0x3276CC (Size: 3337232 bytes) 00008020-0019389411F1002E_files_full.zip/private/var/mobile/Containers/Data/Application/147D8185-4D06-47E0-9769-13DFC806D09B/Documents/user_scoped/3c54bccf6T4177698df5d0324fe3e5b54ed67e29a81a69579d71499e510e1820/arroyo/arroyo.db-wal : 0xB0735 (Size: 737512 bytes) 00008020-0019389411F1002E_files_full.zip/private/var/mobile/Containers/Data/Application/147D8185-4D06-47E0-9769-13DFC806D09B/Documents/global_scoped/global-scoped-preferences/preferences.sqlite-wal : 0x19DE41 (Size: 1938432 bytes) 00008020-0019389411F1002E_files_full.zip/private/var/mobile/Containers/Data/Application/147D8185-4D06-47E0-9769-13DFC806D09B/Documents/user_scoped/3c54bccf6T4177698df5d0324fe3e5b54ed67e29a81a69579d71499e510e1820/DocObjects/primary.docobjects : 0xAF78 (Size: 8605696 bytes)		High
40	To: 5962e13e-25a7-5b47-95a7-71e7342d33cb O Direction: Outgoing	2024-03-21 20:41:14(UTC+1)	00:02:20	Unknown				Source: Snapchat Source Extraction: Legacy Source file: 00008020-0019389411F1002E_files_full.zip/private/var/mobile/Library/CallHistoryDB/CallHistory.storedata-wal : 0xA1555 (Size: 1569752 bytes)	Yes	High

Polisen

41	From: toorinno O To: mrsayye Mr Sayye Direction: Incoming	2024-03-21 20:31:12(UTC+1)	00:00:00	Not answered			Yes	Source: Snapchat Account: mrsayye Source Extraction: Legacy Source file: 00008020-0019389411F1002E_files_full.zip/private/var/mobile/Containers/Data/Application/147D8185-4D06-47E0-9769-13DFC806D09B/Documents/user_scoped/3c54bccf6T4177698df5d0324fe3e5b54ed67e29a81a69579d71499e510e1820/arroyo/arroyo.db : 0xBAFCF (Table: conversation_message; Size: 872448 bytes) 00008020-0019389411F1002E_files_full.zip/private/var/mobile/Containers/Data/Application/147D8185-4D06-47E0-9769-13DFC806D09B/Documents/global_scoped/global-scoped-preferences/preferences.sqlite-wal : 0x18DE41 (Size: 1936432 bytes) 00008020-0019389411F1002E_files_full.zip/private/var/mobile/Containers/Data/Application/147D8185-4D06-47E0-9769-13DFC806D09B/Documents/user_scoped/3c54bccf6T4177698df5d0324fe3e5b54ed67e29a81a69579d71499e510e1820/arroyo/arroyo.db-wal : 0xB0712 (Size: 737512 bytes) 00008020-0019389411F1002E_files_full.zip/private/var/mobile/Containers/Data/Application/147D8185-4D06-47E0-9769-13DFC806D09B/Documents/user_scoped/3c54bccf6T4177698df5d0324fe3e5b54ed67e29a81a69579d71499e510e1820/DocObjects/primary.docobjects : 0xAF78 (Size: 8605696 bytes) 00008020-0019389411F1002E_files_full.zip/private/var/mobile/Containers/Data/Application/147D8185-4D06-47E0-9769-13DFC806D09B/Documents/user_scoped/3c54bccf6T4177698df5d0324fe3e5b54ed67e29a81a69579d71499e510e1820/DocObjects/primary.docobjects-wal : 0x3276CC (Size: 3337232 bytes)		High
42	From: 5962e13e-25a7-5b47-95a7-71e7342d33cb O Direction: Incoming	2024-03-21 20:31:12(UTC+1)	00:00:00	Not answered			Yes	Source: Snapchat Source Extraction: Legacy Source file: 00008020-0019389411F1002E_files_full.zip/private/var/mobile/Library/CallHistoryDB/CallHistory.storedata-wal : 0xA1039 (Size: 1568752 bytes)	Yes	High

Polisen

43	From: yan.dede D To: mrsayye Mr Sayye Direction: Incoming	2024-03-21 20:27:45(UTC+1)	00:00:00	Not answered			Yes	Source: Snapchat Account: mrsayye Source Extraction: Legacy Source file: 00008020-0019389411F1002E_files_full.zip/private/var/mobile/Containers/Data/Application/147D8185-4D06-47E0-9769-13DFC806D09B/Documents/user_scoped/3c54bccf6T4177698df5d0324fe3e5b54ed67e29a81a69579d71499e510e1820/arroyo/arroyo.db : 0xD18EC (Table: conversation_message; Size: 872448 bytes) 00008020-0019389411F1002E_files_full.zip/private/var/mobile/Containers/Data/Application/147D8185-4D06-47E0-9769-13DFC806D09B/Documents/global_scoped/global-scoped-preferences/preferences.sqlite-wal : 0x19DE41 (Size: 1936432 bytes) 00008020-0019389411F1002E_files_full.zip/private/var/mobile/Containers/Data/Application/147D8185-4D06-47E0-9769-13DFC806D09B/Documents/user_scoped/3c54bccf6T4177698df5d0324fe3e5b54ed67e29a81a69579d71499e510e1820/arroyo/arroyo.db-wal : 0xB0375 (Size: 737512 bytes) 00008020-0019389411F1002E_files_full.zip/private/var/mobile/Containers/Data/Application/147D8185-4D06-47E0-9769-13DFC806D09B/Documents/user_scoped/3c54bccf6T4177698df5d0324fe3e5b54ed67e29a81a69579d71499e510e1820/DocObjects/primary.docobjects : 0xAF78 (Size: 8605696 bytes) 00008020-0019389411F1002E_files_full.zip/private/var/mobile/Containers/Data/Application/147D8185-4D06-47E0-9769-13DFC806D09B/Documents/user_scoped/3c54bccf6T4177698df5d0324fe3e5b54ed67e29a81a69579d71499e510e1820/DocObjects/primary.docobjects-wal : 0x327180 (Size: 3337232 bytes)		High
44	From: 5c730052-1687-5a2e-b982-eb20f2f22be5 D Direction: Incoming	2024-03-21 20:27:45(UTC+1)	00:00:00	Not answered			Yes	Source: Snapchat Source Extraction: Legacy Source file: 00008020-0019389411F1002E_files_full.zip/private/var/mobile/Library/CallHistoryDB/CallHistory.storedata-wal : 0xA17CA (Size: 1569752 bytes)	Yes	High

Polisen

45	To: +46700588948 Direction: Outgoing	2024-03-21 19:52:26(UTC+1)	00:00:28	Unknown	se	Network Name: Unknown network (Sweden)*		Source: Source Extraction: Legacy Source file: 00008020-0019389411F1002E_files_full.zip/private/var/mobile/Library/CallHistoryDB/CallHistory.storedata-wal : 0x17EA96 (Table: ZCALLRECORD; Size: 1569752 bytes)		High
46	To: +46700588948 Direction: Outgoing	2024-03-21 19:52:19(UTC+1)	00:00:34					Source: Source Extraction: Legacy Source file: 00008020-0019389411F1002E_files_full.zip/private/var/mobile/Library/CoreDuet/Knowledge/knowledgeC.db : 0x3FE9CFF (Size: 67678208 bytes)		High
47	To: +46721506622 Direction: Outgoing	2024-03-21 19:24:07(UTC+1)	00:00:22	Unknown	se	Network Name: Unknown network (Sweden)*		Source: Source Extraction: Legacy Source file: 00008020-0019389411F1002E_files_full.zip/private/var/mobile/Library/CallHistoryDB/CallHistory.storedata-wal : 0x17EB31 (Table: ZCALLRECORD; Size: 1569752 bytes)		High
48	To: +46721506622 Direction: Outgoing	2024-03-21 19:23:52(UTC+1)	00:00:37					Source: Source Extraction: Legacy Source file: 00008020-0019389411F1002E_files_full.zip/private/var/mobile/Library/CoreDuet/Knowledge/knowledgeC.db : 0x3FB5A71 (Size: 67678208 bytes)		High

Telefonnummer 0700588948 tillhör 19880524-9532 Ugur Dinçer
Telefonnummer 0721506622 tillhör 19990405-3593 Denniz Tarhan

9.5 Textmeddelanden

Chat med Smillan . r om att målsägande ska klippa sig aktuell dag.

Snapchat (1)

mrsayye (1)

#		Deleted	Carving confidence
1	Start Time: 2024-03-16 21:11:12(UTC+1) Last Activity: 2024-03-21 19:20:02(UTC+1) Number of attachments: 0 Source: Snapchat Account: mrsayye Source file: 00008020-0019389411F1002E_files_full.zip/private/var/mobile/Containers/Data/Application/147D8185-4D06-47E0-9769-13DFC806D09B/Documents/user_scoped/3c54bccf614177698df5d0324fe3e5b54ed67e29a81a69579d71499e510e1820/arroyo/arroyo.db : 0x47842 (Table: conversation_message; Size: 872448 bytes) 00008020-0019389411F1002E_files_full.zip/private/var/mobile/Containers/Data/Application/147D8185-4D06-47E0-9769-13DFC806D09B/Documents/user_scoped/3c54bccf614177698df5d0324fe3e5b54ed67e29a81a69579d71499e510e1820/arroyo/arroyo.db-wal : 0xB3D7E (Table: feed_entry, conversation; Size: 737512 bytes) 00008020-0019389411F1002E_files_full.zip/private/var/mobile/Containers/Data/Application/147D8185-4D06-47E0-9769-13DFC806D09B/Documents/global_scoped/global-scoped-preferences/preferences.sqlite-wal : 0x19DE41 (Size: 1936432 bytes) 00008020-0019389411F1002E_files_full.zip/private/var/mobile/Containers/Data/Application/147D8185-4D06-47E0-9769-13DFC806D09B/Documents/user_scoped/3c54bccf614177698df5d0324fe3e5b54ed67e29a81a69579d71499e510e1820/DocObjects/primary.docobjects : 0xAF78 (Size: 8605696 bytes) 00008020-0019389411F1002E_files_full.zip/private/var/mobile/Containers/Data/Application/147D8185-4D06-47E0-9769-13DFC806D09B/Documents/user_scoped/3c54bccf614177698df5d0324fe3e5b54ed67e29a81a69579d71499e510e1820/DocObjects/primary.docobjects-wal : 0x31D63C (Size: 3337232 bytes) Source Extraction: Legacy Body file: chat-1.txt Participants: mrsayye Mr Sayye (owner) smillan.r Renal Identifier: d7468bc2-d67e-5a6e-9e3e-e316926c1ee9		High

Polisen

From: smillan.r Renal
To: mrsayye Mr Sayye (owner)

Taman

Participant	Delivered	Read	Played
mrsayye Mr Sayye		2024-03-20 22:14:47 (UTC+1)	

2024-03-20 22:14:46(UTC+1)

Source Extraction:
Legacy
Source Info:
00008020-
0019389411F1002E_files_full.zip/private/var/mobile/Containers/Data/Application/147D8185-4D06-47E0-9769-13DFC806D09B/Documents/user_scoped/3c54bccf614177698df5d0324fe3e5b54ed67e29a81a69579d71499e510e1820/arroyo/arroyo.db : 0x5B971 (Table: conversation_message; Size: 872448 bytes)
00008020-
0019389411F1002E_files_full.zip/private/var/mobile/Containers/Data/Application/147D8185-4D06-47E0-9769-13DFC806D09B/Documents/user_scoped/3c54bccf614177698df5d0324fe3e5b54ed67e29a81a69579d71499e510e1820/DocObjects/primary.docobjects-wal : 0x31D63C (Size: 3337232 bytes)
00008020-
0019389411F1002E_files_full.zip/private/var/mobile/Containers/Data/Application/147D8185-4D06-47E0-9769-13DFC806D09B/Documents/global_scoped/global-scoped-preferences/preferences.sqlite-wal : 0x19DE41 (Size: 1936432 bytes)
00008020-
0019389411F1002E_files_full.zip/private/var/mobile/Containers/Data/Application/147D8185-4D06-47E0-9769-13DFC806D09B/Documents/user_scoped/3c54bccf614177698df5d0324fe3e5b54ed67e29a81a69579d71499e510e1820/arroyo/arroyo.db-wal : 0xB0CE2 (Size: 737512 bytes)
00008020-
0019389411F1002E_files_full.zip/private/var/mobile/Containers/Data/Application/147D8185-4D06-47E0-9769-13DFC806D09B/Documents/user_scoped/3c54bccf614177698df5d0324fe3e5b54ed67e29a81a69579d71499e510e1820/DocObjects/primary.docobjects : 0xAF78 (Size: 8605696 bytes)

High

From: mrsayye Mr Sayye (owner)
To: smillan.r Renal

Va göru bra.

Participant	Delivered	Read	Played
smillan.r Renal		2024-03-21 19:18:52 (UTC+1)	

2024-03-21 19:18:32(UTC+1)

Source Extraction:
Legacy
Source Info:
00008020-
0019389411F1002E_files_full.zip/private/var/mobile/Containers/Data/Application/147D8185-4D06-47E0-9769-13DFC806D09B/Documents/user_scoped/3c54bccf614177698df5d0324fe3e5b54ed67e29a81a69579d71499e510e1820/arroyo/arroyo.db : 0xCF9C2 (Table: conversation_message; Size: 872448 bytes)
00008020-
0019389411F1002E_files_full.zip/private/var/mobile/Containers/Data/Application/147D8185-4D06-47E0-9769-13DFC806D09B/Documents/global_scoped/global-scoped-preferences/preferences.sqlite-wal : 0x19DE41 (Size: 1936432 bytes)
00008020-
0019389411F1002E_files_full.zip/private/var/mobile/Containers/Data/Application/147D8185-4D06-47E0-9769-13DFC806D09B/Documents/user_scoped/3c54bccf614177698df5d0324fe3e5b54ed67e29a81a69579d71499e510e1820/DocObjects/primary.docobjects : 0xAF78 (Size: 8605696 bytes)
00008020-
0019389411F1002E_files_full.zip/private/var/mobile/Containers/Data/Application/147D8185-4D06-47E0-9769-13DFC806D09B/Documents/user_scoped/3c54bccf614177698df5d0324fe3e5b54ed67e29a81a69579d71499e510e1820/DocObjects/primary.docobjects-wal : 0x31D63C (Size: 3337232 bytes)
00008020-
0019389411F1002E_files_full.zip/private/var/mobile/Containers/Data/Application/147D8185-4D06-47E0-9769-13DFC806D09B/Documents/user_scoped/3c54bccf614177698df5d0324fe3e5b54ed67e29a81a69579d71499e510e1820/arroyo/arroyo.db-wal : 0xB0D08 (Size: 737512 bytes)

Polisen

From: mrsayye Mr Sayye (owner)
To: smillan.r Renal

Bra

Participant	Delivered	Read	Played
smillan.r Renal		2024-03-21 19:18:52 (UTC+1)	

2024-03-21 19:18:34(UTC+1)

Source Extraction:
Legacy
Source Info:
00008020-001938941 1F1002E_files_full.zip/private/var/mobile/Containers/Data/Application/147D8185-4D06-47E0-9769-13DFC806D09B/Documents/user_scoped/3c54bccf614177698df5d0324fe3e5b54ed67e29a81a69579d71499e510e1820/arroyo/arroyo.db : 0xCF85F (Table: conversation_message; Size: 872448 bytes)
00008020-001938941 1F1002E_files_full.zip/private/var/mobile/Containers/Data/Application/147D8185-4D06-47E0-9769-13DFC806D09B/Documents/global_scoped/global-scoped-preferences/preferences.sqlite-wal : 0x19DE41 (Size: 1936432 bytes)
00008020-001938941 1F1002E_files_full.zip/private/var/mobile/Containers/Data/Application/147D8185-4D06-47E0-9769-13DFC806D09B/Documents/user_scoped/3c54bccf614177698df5d0324fe3e5b54ed67e29a81a69579d71499e510e1820/DocObjects/primary.docobjects : 0xAF78 (Size: 8605696 bytes)
00008020-001938941 1F1002E_files_full.zip/private/var/mobile/Containers/Data/Application/147D8185-4D06-47E0-9769-13DFC806D09B/Documents/user_scoped/3c54bccf614177698df5d0324fe3e5b54ed67e29a81a69579d71499e510e1820/DocObjects/primary.docobjects-wal : 0x31D63C (Size: 3337232 bytes)
00008020-001938941 1F1002E_files_full.zip/private/var/mobile/Containers/Data/Application/147D8185-4D06-47E0-9769-13DFC806D09B/Documents/user_scoped/3c54bccf614177698df5d0324fe3e5b54ed67e29a81a69579d71499e510e1820/arroyo/arroyo.db-wal : 0xB0D08 (Size: 737512 bytes)

High

From: mrsayye Mr Sayye (owner)
To: smillan.r Renal

Bram

Participant	Delivered	Read	Played
smillan.r Renal		2024-03-21 19:18:52 (UTC+1)	

2024-03-21 19:18:37(UTC+1)

Source Extraction:
Legacy
Source Info:
00008020-001938941 1F1002E_files_full.zip/private/var/mobile/Containers/Data/Application/147D8185-4D06-47E0-9769-13DFC806D09B/Documents/user_scoped/3c54bccf614177698df5d0324fe3e5b54ed67e29a81a69579d71499e510e1820/arroyo/arroyo.db : 0xCFC37 (Table: conversation_message; Size: 872448 bytes)
00008020-001938941 1F1002E_files_full.zip/private/var/mobile/Containers/Data/Application/147D8185-4D06-47E0-9769-13DFC806D09B/Documents/global_scoped/global-scoped-preferences/preferences.sqlite-wal : 0x19DE41 (Size: 1936432 bytes)
00008020-001938941 1F1002E_files_full.zip/private/var/mobile/Containers/Data/Application/147D8185-4D06-47E0-9769-13DFC806D09B/Documents/user_scoped/3c54bccf614177698df5d0324fe3e5b54ed67e29a81a69579d71499e510e1820/DocObjects/primary.docobjects : 0xAF78 (Size: 8605696 bytes)
00008020-001938941 1F1002E_files_full.zip/private/var/mobile/Containers/Data/Application/147D8185-4D06-47E0-9769-13DFC806D09B/Documents/user_scoped/3c54bccf614177698df5d0324fe3e5b54ed67e29a81a69579d71499e510e1820/DocObjects/primary.docobjects-wal : 0x31D63C (Size: 3337232 bytes)
00008020-001938941 1F1002E_files_full.zip/private/var/mobile/Containers/Data/Application/147D8185-4D06-47E0-9769-13DFC806D09B/Documents/user_scoped/3c54bccf614177698df5d0324fe3e5b54ed67e29a81a69579d71499e510e1820/arroyo/arroyo.db-wal : 0xB0D08 (Size: 737512 bytes)

Polisen

From: smillan.r Renal
To: mrsayye Mr Sayye (owner)

Påväg hem közz e helt knullad du

Participant	Delivered	Read	Played
mrsayye Mr Sayye		2024-03-21 19:19:12 (UTC+1)	

2024-03-21 19:19:07(UTC+1)

Source Extraction:
Legacy
Source Info:
00008020-0019389411F1002E_files_full.zip/private/var/mobile/Containers/Data/Application/147D8185-4D06-47E0-9769-13DFC806D09B/Documents/user_scoped/3c54bccf614177698df5d0324fe3e5b54ed67e29a81a69579d71499e510e1820/arroyo/arroyo.db : 0xCF707 (Table: conversation_message; Size: 872448 bytes)
00008020-0019389411F1002E_files_full.zip/private/var/mobile/Containers/Data/Application/147D8185-4D06-47E0-9769-13DFC806D09B/Documents/user_scoped/3c54bccf614177698df5d0324fe3e5b54ed67e29a81a69579d71499e510e1820/DocObjects/primary.docobjects-wal : 0x31D63C (Size: 3337232 bytes)
00008020-0019389411F1002E_files_full.zip/private/var/mobile/Containers/Data/Application/147D8185-4D06-47E0-9769-13DFC806D09B/Documents/global_scoped/global-scoped-preferences/preferences.sqlite-wal : 0x19DE41 (Size: 1936432 bytes)
00008020-0019389411F1002E_files_full.zip/private/var/mobile/Containers/Data/Application/147D8185-4D06-47E0-9769-13DFC806D09B/Documents/user_scoped/3c54bccf614177698df5d0324fe3e5b54ed67e29a81a69579d71499e510e1820/arroyo/arroyo.db-wal : 0xB0CE2 (Size: 737512 bytes)
00008020-0019389411F1002E_files_full.zip/private/var/mobile/Containers/Data/Application/147D8185-4D06-47E0-9769-13DFC806D09B/Documents/user_scoped/3c54bccf614177698df5d0324fe3e5b54ed67e29a81a69579d71499e510e1820/DocObjects/primary.docobjects : 0xAF78 (Size: 8605696 bytes)

High

From: mrsayye Mr Sayye (owner)
To: smillan.r Renal

Valla? Påväg mot fittja ska klippa mig amk

Participant	Delivered	Read	Played
smillan.r Renal		2024-03-21 19:19:35 (UTC+1)	

2024-03-21 19:19:24(UTC+1)

Source Extraction:
Legacy
Source Info:
00008020-0019389411F1002E_files_full.zip/private/var/mobile/Containers/Data/Application/147D8185-4D06-47E0-9769-13DFC806D09B/Documents/user_scoped/3c54bccf614177698df5d0324fe3e5b54ed67e29a81a69579d71499e510e1820/arroyo/arroyo.db : 0xCF472 (Table: conversation_message; Size: 872448 bytes)
00008020-0019389411F1002E_files_full.zip/private/var/mobile/Containers/Data/Application/147D8185-4D06-47E0-9769-13DFC806D09B/Documents/global_scoped/global-scoped-preferences/preferences.sqlite-wal : 0x19DE41 (Size: 1936432 bytes)
00008020-0019389411F1002E_files_full.zip/private/var/mobile/Containers/Data/Application/147D8185-4D06-47E0-9769-13DFC806D09B/Documents/user_scoped/3c54bccf614177698df5d0324fe3e5b54ed67e29a81a69579d71499e510e1820/DocObjects/primary.docobjects : 0xAF78 (Size: 8605696 bytes)
00008020-0019389411F1002E_files_full.zip/private/var/mobile/Containers/Data/Application/147D8185-4D06-47E0-9769-13DFC806D09B/Documents/user_scoped/3c54bccf614177698df5d0324fe3e5b54ed67e29a81a69579d71499e510e1820/DocObjects/primary.docobjects-wal : 0x31D63C (Size: 3337232 bytes)
00008020-0019389411F1002E_files_full.zip/private/var/mobile/Containers/Data/Application/147D8185-4D06-47E0-9769-13DFC806D09B/Documents/user_scoped/3c54bccf614177698df5d0324fe3e5b54ed67e29a81a69579d71499e510e1820/arroyo/arroyo.db-wal : 0xB0D08 (Size: 737512 bytes)

Polisen

From: smillan.r Renal
To: mrsayye Mr Sayye (owner)

Slutade nyss walla

Participant	Delivered	Read	Played
mrsayye Mr Sayye		2024-03-21 19:19:44 (UTC+1)	

2024-03-21 19:19:43(UTC+1)

Source Extraction:
Legacy
Source Info:
00008020-0019389411F1002E_files_full.zip/private/var/mobile/Containers/Data/Application/147D8185-4D06-47E0-9769-13DFC806D09B/Documents/user_scoped/3c54bccf614177698df5d0324fe3e5b54ed67e29a81a69579d71499e510e1820/arroyo/arroyo.db : 0xCFFD0 (Table: conversation_message; Size: 872448 bytes)
00008020-0019389411F1002E_files_full.zip/private/var/mobile/Containers/Data/Application/147D8185-4D06-47E0-9769-13DFC806D09B/Documents/user_scoped/3c54bccf614177698df5d0324fe3e5b54ed67e29a81a69579d71499e510e1820/DocObjects/primary.docobjects-wal : 0x31D63C (Size: 3337232 bytes)
00008020-0019389411F1002E_files_full.zip/private/var/mobile/Containers/Data/Application/147D8185-4D06-47E0-9769-13DFC806D09B/Documents/global_scoped/global-scoped-preferences/preferences.sqlite-wal : 0x19DE41 (Size: 1936432 bytes)
00008020-0019389411F1002E_files_full.zip/private/var/mobile/Containers/Data/Application/147D8185-4D06-47E0-9769-13DFC806D09B/Documents/user_scoped/3c54bccf614177698df5d0324fe3e5b54ed67e29a81a69579d71499e510e1820/arroyo/arroyo.db-wal : 0xB0CE2 (Size: 737512 bytes)
00008020-0019389411F1002E_files_full.zip/private/var/mobile/Containers/Data/Application/147D8185-4D06-47E0-9769-13DFC806D09B/Documents/user_scoped/3c54bccf614177698df5d0324fe3e5b54ed67e29a81a69579d71499e510e1820/DocObjects/primary.docobjects : 0xAF78 (Size: 8605696 bytes)

High

From: mrsayye Mr Sayye (owner)
To: smillan.r Renal

Aha tamam bror

Participant	Delivered	Read	Played
smillan.r Renal		2024-03-21 19:19:54 (UTC+1)	

2024-03-21 19:19:48(UTC+1)

Source Extraction:
Legacy
Source Info:
00008020-0019389411F1002E_files_full.zip/private/var/mobile/Containers/Data/Application/147D8185-4D06-47E0-9769-13DFC806D09B/Documents/user_scoped/3c54bccf614177698df5d0324fe3e5b54ed67e29a81a69579d71499e510e1820/arroyo/arroyo.db : 0xCF2EF (Table: conversation_message; Size: 872448 bytes)
00008020-0019389411F1002E_files_full.zip/private/var/mobile/Containers/Data/Application/147D8185-4D06-47E0-9769-13DFC806D09B/Documents/global_scoped/global-scoped-preferences/preferences.sqlite-wal : 0x19DE41 (Size: 1936432 bytes)
00008020-0019389411F1002E_files_full.zip/private/var/mobile/Containers/Data/Application/147D8185-4D06-47E0-9769-13DFC806D09B/Documents/user_scoped/3c54bccf614177698df5d0324fe3e5b54ed67e29a81a69579d71499e510e1820/DocObjects/primary.docobjects : 0xAF78 (Size: 8605696 bytes)
00008020-0019389411F1002E_files_full.zip/private/var/mobile/Containers/Data/Application/147D8185-4D06-47E0-9769-13DFC806D09B/Documents/user_scoped/3c54bccf614177698df5d0324fe3e5b54ed67e29a81a69579d71499e510e1820/DocObjects/primary.docobjects-wal : 0x31D63C (Size: 3337232 bytes)
00008020-0019389411F1002E_files_full.zip/private/var/mobile/Containers/Data/Application/147D8185-4D06-47E0-9769-13DFC806D09B/Documents/user_scoped/3c54bccf614177698df5d0324fe3e5b54ed67e29a81a69579d71499e510e1820/arroyo/arroyo.db-wal : 0xB0D08 (Size: 737512 bytes)

Polisen

From: smilan.r Renal
To: mrsayye Mr Sayye (owner)

Participant	Delivered	Read	Played
mrsayye Mr Sayye		2024-03-21 19:20:06 (UTC+1)	

2024-03-21 19:20:02(UTC+1)

Source Extraction:
Legacy
Source Info:
00008020-0019389411F1002E_files_full.zip/private/var/mobile/Containers/Data/Application/147D8185-4D06-47E0-9769-13DFC806D09B/Documents/user_scoped/3c54bccf614177698df5d0324fe3e5b54ed67e29a81a69579d71499e510e1820/arroyo/arroyo.db : 0x57FD0 (Table: conversation_message; Size: 872448 bytes)
00008020-0019389411F1002E_files_full.zip/private/var/mobile/Containers/Data/Application/147D8185-4D06-47E0-9769-13DFC806D09B/Documents/user_scoped/3c54bccf614177698df5d0324fe3e5b54ed67e29a81a69579d71499e510e1820/DocObjects/primary.docobjects-wal : 0x31D63C (Size: 3337232 bytes)
00008020-0019389411F1002E_files_full.zip/private/var/mobile/Containers/Data/Application/147D8185-4D06-47E0-9769-13DFC806D09B/Documents/global_scoped/global-scoped-preferences/preferences.sqlite-wal : 0x19DE41 (Size: 1936432 bytes)
00008020-0019389411F1002E_files_full.zip/private/var/mobile/Containers/Data/Application/147D8185-4D06-47E0-9769-13DFC806D09B/Documents/user_scoped/3c54bccf614177698df5d0324fe3e5b54ed67e29a81a69579d71499e510e1820/arroyo/arroyo.db-wal : 0x8DCE2 (Size: 737512 bytes)
00008020-0019389411F1002E_files_full.zip/private/var/mobile/Containers/Data/Application/147D8185-4D06-47E0-9769-13DFC806D09B/Documents/user_scoped/3c54bccf614177698df5d0324fe3e5b54ed67e29a81a69579d71499e510e1820/DocObjects/primary.docobjects : 0xAF78 (Size: 8605696 bytes)

Chat med kontakten toriinnoo O

From: tooriinno O
To: mrsayye Mr Sayye (owner)

Attachments:

Size: 133200
File name: 9228640ade2a3e7967d25621337ab1ed
9228640ade2a3e7967d25621337ab1ed

Participant	Delivered	Read	Played
mrsayye Mr Sayye		2024-03-18 09:39:57 (UTC+1)	

2024-03-18 09:37:58(UTC+1)

Polisen

From: System Message
To: mrsayye Mr Sayye (owner)

Call Ended
3:46

Participant	Delivered	Read	Played
mrsayye Mr Sayye		2024-03-21 06:42:04 (UTC+1)	

Label: System

2024-03-20 18:49:41(UTC+1)

From: tooriinno O
To: mrsayye Mr Sayye (owner)

Ha kusin

Participant	Delivered	Read	Played
mrsayye Mr Sayye		2024-03-21 16:28:16 (UTC+1)	

2024-03-21 16:28:08(UTC+1)

From: System Message
To: mrsayye Mr Sayye (owner)

Call Ended
2:28

Participant	Delivered	Read	Played
mrsayye Mr Sayye		2024-03-21 15:57:12 (UTC+1)	

Label: System

2024-03-21 15:08:17(UTC+1)

Polisen

From: tooriinno O
To: mrsayye Mr Sayye (owner)

Ja torska amk

Participant	Delivered	Read	Played
mrsayye Mr Sayye		2024-03-21 16:28:16 (UTC+1)	

2024-03-21 16:28:08(UTC+1)

From: tooriinno O
To: mrsayye Mr Sayye (owner)

Ja sa de va mitt de såg mig kasra

Participant	Delivered	Read	Played
mrsayye Mr Sayye		2024-03-21 16:28:16 (UTC+1)	

2024-03-21 16:28:12(UTC+1)

From: tooriinno O
To: mrsayye Mr Sayye (owner)

Amk innehav

Participant	Delivered	Read	Played
mrsayye Mr Sayye		2024-03-21 16:28:17 (UTC+1)	

2024-03-21 16:28:17(UTC+1)

From: tooriinno O
To: mrsayye Mr Sayye (owner)

O bruk

Participant	Delivered	Read	Played
mrsayye Mr Sayye		2024-03-21 16:28:19 (UTC+1)	

2024-03-21 16:28:18(UTC+1)

Polisen

From: System Message
To: tooriinno O

Call Ended
0:20

Participant	Delivered	Read	Played
tooriinno O		2024-03-21 16:28:55 (UTC+1)	

Label: System

2024-03-21 16:28:54(UTC+1)

From: System Message
To: tooriinno O

Call Ended
1:50

Participant	Delivered	Read	Played
tooriinno O		2024-03-21 16:30:47 (UTC+1)	

Label: System

2024-03-21 16:30:46(UTC+1)

From: mrsayye Mr Sayye (owner)
To: tooriinno O

Ringer om 2 min bro

Participant	Delivered	Read	Played
tooriinno O		2024-03-21 17:27:05 (UTC+1)	

2024-03-21 17:20:47(UTC+1)

Polisen

From: System Message
To: tooriinno O

Call Ended
6:44

Participant	Delivered	Read	Played
tooriinno O		2024-03-21 18:22:38 (UTC+1)	

Label: System

2024-03-21 17:35:48(UTC+1)

From: tooriinno O
To: mrsayye Mr Sayye (owner)

Ja kommer me Valle chapo

Participant	Delivered	Read	Played
mrsayye Mr Sayye		2024-03-21 18:22:45 (UTC+1)	

2024-03-21 18:22:41(UTC+1)

From: tooriinno O
To: mrsayye Mr Sayye (owner)

De ska åka me mig tillbaka flempan Vie där 1 2 timmar

Participant	Delivered	Read	Played
mrsayye Mr Sayye		2024-03-21 18:22:50(UTC+1)	

2024-03-21 18:22:49(UTC+1)

From: tooriinno O
To: mrsayye Mr Sayye (owner)

Kommer ensam

Participant	Delivered	Read	Played
mrsayye Mr Sayye		2024-03-21 18:26:08 (UTC+1)	

2024-03-21 18:25:57(UTC+1)

Polisen

From: tooriinno O
To: mrsayye Mr Sayye (owner)

Skicka dom amk

Participant	Delivered	Read	Played
mrsayye Mr Sayye		2024-03-21 18:26:08 (UTC+1)	

2024-03-21 18:25:59(UTC+1)

From: mrsayye Mr Sayye (owner)
To: tooriinno O

Bästa kusin

Participant	Delivered	Read	Played
tooriinno O		2024-03-21 18:28:23 (UTC+1)	

2024-03-21 18:26:48(UTC+1)

From: tooriinno O
To: mrsayye Mr Sayye (owner)

När e du där

Participant	Delivered	Read	Played
mrsayye Mr Sayye		2024-03-21 18:28:54 (UTC+1)	

2024-03-21 18:28:27(UTC+1)

From: mrsayye Mr Sayye (owner)
To: tooriinno O

Åker

Participant	Delivered	Read	Played
tooriinno O		2024-03-21 18:29:03 (UTC+1)	

2024-03-21 18:28:57(UTC+1)

Polisen

From: mrsayye Mr Sayye (owner)
To: tooriinno O

Ut hemifrån nu snart

Participant	Delivered	Read	Played
tooriinno O		2024-03-21 18:29:03 (UTC+1)	

2024-03-21 18:29:01(UTC+1)

From: tooriinno O
To: mrsayye Mr Sayye (owner)

Bror ja ska t tjejen ist bror mår ej bra jao pallar ej softa ute pågud torskningen knulla mig walla

Participant	Delivered	Read	Played
mrsayye Mr Sayye		2024-03-21 18:29:36(UTC+1)	

2024-03-21 18:29:33(UTC+1)

From: tooriinno O
To: mrsayye Mr Sayye (owner)

Eller ska ja jobba

Participant	Delivered	Read	Played
mrsayye Mr Sayye		2024-03-21 18:29:45 (UTC+1)	

2024-03-21 18:29:44(UTC+1)

From: tooriinno O
To: mrsayye Mr Sayye (owner)

Har inte sjukts sen de långt amk

Participant	Delivered	Read	Played
mrsayye Mr Sayye		2024-03-21 18:29:53 (UTC+1)	

2024-03-21 18:29:52(UTC+1)

Polisen

From: mrsayye Mr Sayye (owner)
To: tooriinno O

Walla kuz kom om du vill ska vara där

Participant	Delivered	Read	Played
tooriinno O		2024-03-21 18:30:47 (UTC+1)	

2024-03-21 18:30:38(UTC+1)

From: mrsayye Mr Sayye (owner)
To: tooriinno O

Med Amir o dom

Participant	Delivered	Read	Played
tooriinno O		2024-03-21 18:30:47 (UTC+1)	

2024-03-21 18:30:43(UTC+1)

From: mrsayye Mr Sayye (owner)
To: tooriinno O

Min guzz ska till sin vän i Tälje

Participant	Delivered	Read	Played
tooriinno O		2024-03-21 18:30:52 (UTC+1)	

2024-03-21 18:30:51(UTC+1)

From: tooriinno O
To: mrsayye Mr Sayye (owner)

Dom sitter samma tåg bror

Participant	Delivered	Read	Played
mrsayye Mr Sayye		2024-03-21 18:31:00 (UTC+1)	

2024-03-21 18:30:59(UTC+1)

Polisen

From: mrsayye Mr Sayye (owner)
To: tooriinno O

Jag kommer va i Fittja

Participant	Delivered	Read	Played
tooriinno O		2024-03-21 18:31:01 (UTC+1)	

2024-03-21 18:31:00(UTC+1)

From: tooriinno O
To: mrsayye Mr Sayye (owner)

Va ska vi ens avgöra

Participant	Delivered	Read	Played
mrsayye Mr Sayye		2024-03-21 18:31:13 (UTC+1)	

2024-03-21 18:31:12(UTC+1)

From: tooriinno O
To: mrsayye Mr Sayye (owner)

Har inte skjuts kusin

Participant	Delivered	Read	Played
mrsayye Mr Sayye		2024-03-21 18:31:18 (UTC+1)	

2024-03-21 18:31:17(UTC+1)

Polisen

From: tooriinno O
To: mrsayye Mr Sayye (owner)

Attachments:

Size: 214797
File name: f425c32ce8b5748239ef37f3a7ca2795
f425c32ce8b5748239ef37f3a7ca2795

Participant	Delivered	Read	Played
mrsayye Mr Sayye		2024-03-21 20:50:20 (UTC+1)	

2024-03-21 20:32:07(UTC+1)

Förstoring av snapchatmeddelande ovan.Personen identifierad som 19991020-0253 Haci Osman Akalin.

Polisen

Instant messages

SMS aktuell dag. Innehållet går ej att se i extraktionen.

Instant Messages (4)

* These details are cross-referenced from this device's contacts

#	Source	From	To	All timestamps	Content	Deleted	Carving confidence
1	Recents	+46735014026		Timestamp: 2024-03-21 22:34:44(UTC+1)	Source Extraction: Legacy Source file: 00008020-0019389411F1002E_files_full.zip/private/var/mobile/Library/Recents/Recents-wal : 0x1CE838 (Size: 1899352 bytes) Service Identifier: Message Type: SMS Folder: Recents		High
2	Recents	+46739809784		Timestamp: 2024-03-21 15:21:22(UTC+1)	Source Extraction: Legacy Source file: 00008020-0019389411F1002E_files_full.zip/private/var/mobile/Library/Recents/Recents-wal : 0x1A255A (Size: 1899352 bytes) Service Identifier: Message Type: SMS Folder: Recents		High
3	Recents	+46737090109 _$!<Other>!$_*	+46737248875	Timestamp: 2024-03-20 12:02:01(UTC+1)	Participants: Participant Delivered Read Played +46737248875 Source Extraction: Legacy Source file: 00008020-0019389411F1002E_files_full.zip/private/var/mobile/Library/Recents/Recents-wal : 0xF650A (Table: contacts; Size: 1899352 bytes) Service Identifier: Message Type: SMS Folder: Recents		High
4	Recents	+46705757274 Pappa *		Timestamp: 2024-03-20 10:42:41(UTC+1)	Source Extraction: Legacy Source file: 00008020-0019389411F1002E_files_full.zip/private/var/mobile/Library/Recents/Recents-wal : 0x1CDDDA (Size: 1899352 bytes) Service Identifier: Message Type: SMS Folder: Recents		High

9.6 Media

9.6.1 Ljud

Inga ljudfiler har återfunnits vid granskning av denna telefon.

Bilder

Inga bilder som för utredningen framåt finns att redovisa för denna granskning.

Polisen

9.6.2 Video

Video från 21 mars 2024 där telefoninnehavaren filmat en bilfärd. Videon är från kl 19.30.34.

Videos (1)

#	File Info		Additional file info		Thumbnail	Deleted
1	Name:	b38f9679966bbf3e94f1a546d6e5f624_PREFETCH	Size (bytes):	52224		
	Path:	00008020-0019389411F1002E_files_full.zip/private/var/mobile/Containers/Data/Application/147D8185-4D06-47E0-9769-13DFC806D09B/Documents/com.snap.file_manager_3_SCContent_27835790-9063-4c45-a27e-2f4cd446f91f/b38f9679966bbf3e94f1a546d6e5f624_PREFETCH	Created:	2024-03-21 19:30:34(UTC+1)		
			Modified:	2024-03-21 19:30:34(UTC+1)		
			Accessed:	2024-03-21 19:31:16(UTC+1)		
			Attachments:	1		
			Source Extraction	Legacy		
			Attachment source:	Social Media (1)		
	MD5:	585f32990ce5a74caac00319e9182df0	Source file	00008020-0019389411F1002E_files_full.zip/private/var/mobile/Containers/Data/Application/147D8185-4D06-47E0-9769-13DFC806D09B/Documents/com.snap.file_manager_3_SCContent_27835790-9063-4c45-a27e-2f4cd446f91f/b38f9679966bbf3e94f1a546d6e5f624_PREFETCH : 0x0 (Size: 52224 bytes)		

Polisen

9.7 Platsdata

Platsdata finns aktiverat i telefonen men då det är oklart vid vilka tillfällen målsägande Emre Saygin är den som brukat telefonen är dess relevans för ärendet oklar.
Det kan dock konstateras att telefonen kopplar upp i Rönninge kvällen för mordet, vilket överensstämmer med vittnesmål från Isabella Flores. Flores uppgav i sitt första förhör att hon befunnit sig hos en väninna i Rönnigen / Salem aktuell kväll och att Emre Saygin inte hade haft telefonen med sig på kvällen.

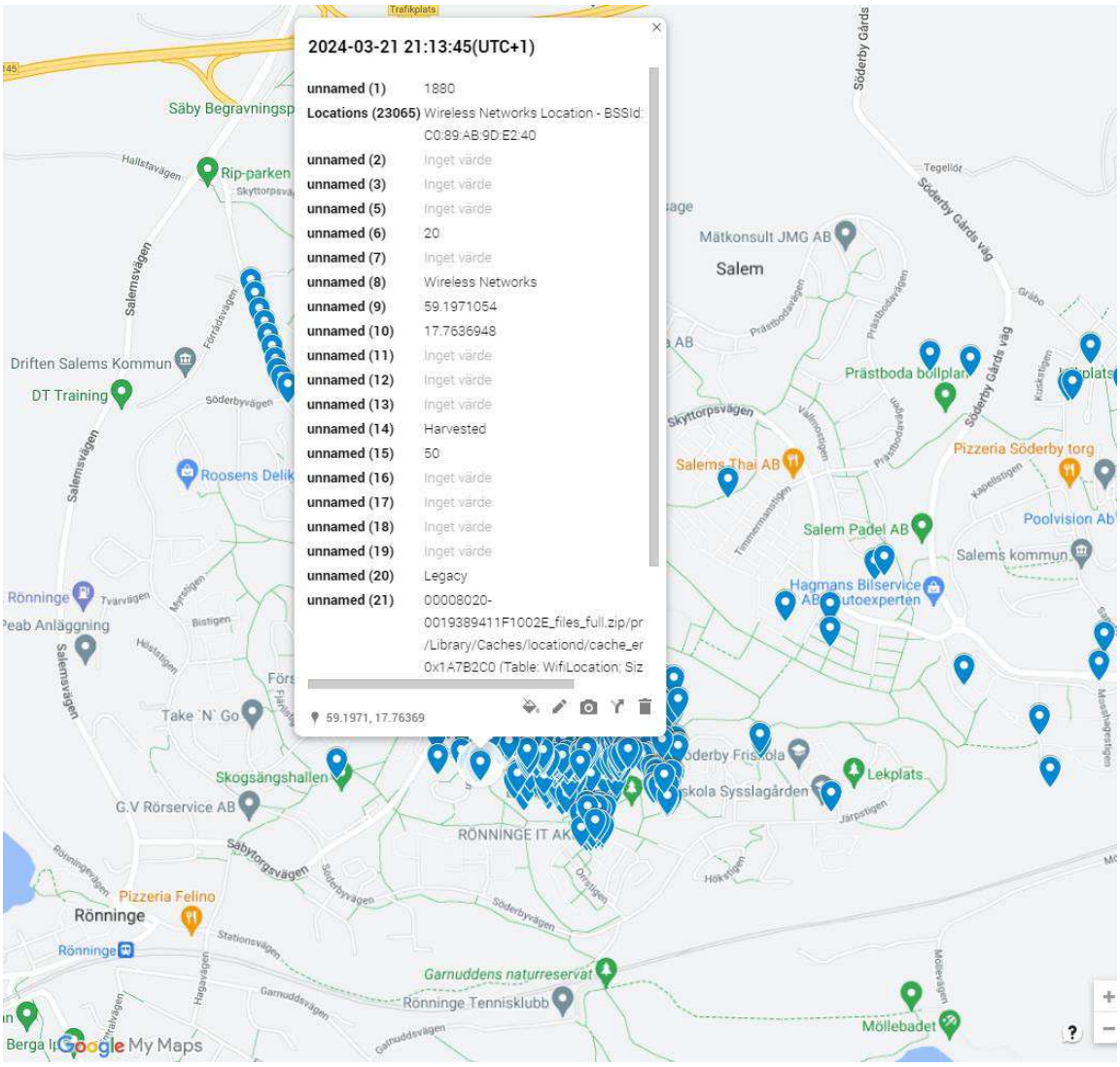

Polisen

9.8 Trådlösa nätverk

Telefonen har anslutit till nedanstående trådlösa nätverk den 21 mars 2024.

Wireless Networks (1)

#	BSSID\SSID	Security Mode	Password	Road Position	Timestamp	Additional info	Source Info	Deleted	Carving confidence
1	SSID: Izabella – iPhone	WPA2 Personal			2024-03-14 10:08:17(UTC+1) Last Connected: 2024-03-21 20:13:33(UTC+1)	Package: Connection Type: Unknown Artifact Family: Source Repository Path:	Source: Known Networks Source Extraction: Legacy Source file: 00008020-001938411F1002E_files_full.zip/private/var/preferences/com.apple.wifi.known-networks.plist : 0x85F (Size: 16800 bytes)		High

9.9 Sökta poster och webbhistorik

Sökning på Emre Saygin ca en timme efter mordet.

Searched Items (6)

#	Timestamp	Source	Value	Parameters	Origin	Source Extraction	Service Identifier	Deleted	Account	Carving confidence
1	2024-03-21 22:10:28(UTC+1)	Safari Source file: 00008020-001938411F1002E_files_full.zip/private/var/mobile/Library/Safari/CloudTabs.db : 0xDD15 (Size: 73728 bytes)	emre saygin		Unknown	Legacy				High
2	2024-03-21 22:10:24(UTC+1)	KnowledgeC Source file: 00008020-001938411F1002E_files_full.zip/private/var/mobile/Library/CoreDuet/Knowledge/knowledgeC.db : 0x4054EF1 (Size: 67678208 bytes)	emre saygin		Unknown	Legacy				High
3	2024-03-21 22:10:21(UTC+1)	Safari Source file: 00008020-001938411F1002E_files_full.zip/private/var/mobile/Library/Safari/History.db-wal : 0xD652 (Size: 103032 bytes)	emre saygin		Unknown	Legacy				High
4	2024-03-21 22:10:20(UTC+1)	Safari Source file: 00008020-001938411F1002E_files_full.zip/private/var/mobile/Library/Safari/History.db-wal : 0xD68D (Size: 103032 bytes)	emre saygin		Unknown	Legacy				High
5	2024-03-21 22:10:18(UTC+1)	Safari Source file: 00008020-001938411F1002E_files_full.zip/private/var/mobile/Containers/Data/Application/5B29132E-F44E-4362-B0CD-5CA4AAC779ED/Library/Preferences/com.apple.mobilesafari.plist : 0xB34 (Size: 6656 bytes)	emre saygin		Default	Legacy				High
6	2024-03-21 22:10:13(UTC+1)	Safari Source file: 00008020-001938411F1002E_files_full.zip/private/var/mobile/Library/Safari/SafariTabs.db-wal : 0x3A567F (Size: 3885192 bytes)	emre saygin		Unknown	Legacy				High

Anteckningar

Inga anteckningar som har relevans för utredningen har hittats.

Polisen

Kalender och påminnelser

Inga kalenderhändelser eller påminnelser finns i telefonen förutom de i förväg inställda högtiderna som är standard i alla telefoner.

9.10 Loggposter

Inga loggposter med relevans för ärendet finns i telefonen.

9.11 Enhetshändelser

Mobiltelefonen fabriksåterställdes 20240128 kl 20:12:00.

9.12 Enhetsanslutbarhet

Denna mobiltelefon har kopplat upp med bluetooth till headset My SEAT 5149, Airods 2 och Emres AirPods aktuell dag 20240321.

9.13 Övrigt

Inget övrigt som har relevans för utredningen har hittats.

10 Signering

Telefonen har granskats av utredare 0081372.

Polismyndigheten

Redovisning

Sakkunnigutlåtande

Uppdragsgivarens ref. nr.
K344621-24

Mobiltelefonextraktion

Inledande uppgifter

Uppdragsgivare (myndighet/motsvarande)	Uppdragsgivare (namn och kontaktinformation)		
Polismyndigheten	Region Stockholm Alessandro Mariella, Utredningsjour 4 PO Sthlm Syd		
Utförare IT-Forensik Kungsholmen	Telefon (Desk)	Undersökning påbörjad 2024-03-22	Undersökning klar 2024-03-22

Ändamål

Ändamålet var att extrahera data från enheten.

Materialförteckning och Resultat

Beslags-/Spårmaterialnummer	Undersökningsmaterial Platsbeskrivning Materialhantering
2024-5000-BG34363-1	**Telefon** Mobil beslagtagen i samband med HÄFO till Flemingsbergs polisstation. Alla spår arkiveras digitalt.

IMEI	ICCID (Om SIM-kort påträffades i enheten.)
352391572143474, 352391572328349	89462046211301251349

Bevissäkring av databäraren har genomförts.

Metodik

Följande metodik har använts vid undersökningen: Extrahering av data från enheten som undersökts har utförts med särskild forensisk programvara.

Undersökningsrelaterad information

Undersökningsuppdraget är beskrivande. Vid ett sådant uppdrag redovisas resultat, men någon slutsats dras inte.

Handläggning

Handläggare, Mobiltelefonextraktion	Driftställe	Telefon (Desk)
Handläggare Joakim Söllvander	IT-Forensik Kungsholmen	
Ärendeansvarig [Ej utsedd]		Telefon (Desk)

Frågor om undersökningen samt eventuell kallelse till rättegång riktas till ansvarig handläggare, se ovan. Övergripande frågor i ärendet riktas till ärendeansvarig.

Polisen

Extraktionsrapport

2024-5000-BG34363-1 mobiltelefon Apple iphone 13 tillhörande Amir Sherba

Innehåll

1 Sammanfattning 3

2 Tillvägagångssätt 4

3 Information från UFED Reader 5

4 Teknisk information 5

5 Innehåll 5

5.1 Innehåll från UFED Reader 5

6 Språk 7

7 Fastställande av användar-ID 7

7.1 Brukare av mobiltelefonen 7

8 Användarkonton 8

9 Sökordslista 12

10 Resultat 12

10.1 Installerade applikationer 12
10.2 Sökord 29
10.3 Kontakter 29
10.4 Röstsamtal 34
10.5 Textmeddelanden 68
10.6 Media 76
10.6.1 Ljud 76
10.6.2 Bild 77
10.6.3 Video 81
10.7 Platsdata 83
10.8 Trådlösa nätverk 85
10.9 Sökta poster och webbhistorik 85
10.10 Anteckningar 85
10.11 Kalender och påminnelser 86
10.12 Loggposter 86
10.13 Enhetshändelser 86
10.14 Enhetsanslutbarhet 86
10.15 Övrigt 89

11 Signering 89

1 Sammanfattning

Sammanställd genomgång av mobilextraktion 2024-5000-BG34363-1, tillhörande Amir Sherba, är baserad på en övergripande genomgång av samtligt innehåll med fokus på innehåll relaterad till mord den 21 mars, 2024.

2 Tillvägagångssätt

Genomgången är gjord av utredare u-0081372 under tidsperioden 2024-03-01 till 2024-03-22. Utredaren har gått igenom mobiltelefonen med hjälp av läsprogrammet UFED Reader som mobiltelefonen har extraherats till av behörig IT-forensiker. Utredaren har gått igenom hela telefonen. I detta PM presenteras det urval som utredaren anser är relevant för ärendet utifrån objektivitetsprincipen.

UFED Reader är läsprogram för utredaren. Där kan man se bilder, platser, anteckningar samt telefonkommunikation via samtal, sms, applikationer och mail som extraherats till verktyget från aktuell mobiltelefon av behörig IT-forensiker. Dessa bilder, chattar och information om användarkonto mm ligger under olika rubriker/flikar som man öppnar och läser. Ibland finns det en tidslinje att söka i. Relevant information för ärendet förs därefter in i detta protokoll.

En mobilextraktion utgörs inte av ett fullständigt utdrag av samtligt förekommande innehåll i en mobiltelefon. Extraktionsfilen innehåller det material som varit tekniskt möjligt att utläsa ur telefonen. Detta innebär att innehåll vilket är synligt i telefonen kan komma att exkluderas i extraktionsfilen, samt att innehåll som raderats av telefonbrukaren, men där innehållet lämnat kvarvarande tekniskt innehåll, kan återskapas i extraktionen.

Vidare baseras analysens sökningar till stor del på utvalda sökord/sökfrågor, vilket material som då framkommer baseras på vilka sökningar som görs. I rapporten kan även personsökningar förekomma. Dessa är baserade på namn, smeknamn, användarkonton och telefonnummer vilka finns i polisens kännedom. I de fall kontakt inte kunnat påträffas finns därmed en möjlighet att kontakt ägt rum via okända smeknamn, telefonnummer samt användarkonton. Kontakt kan även ha ägt rum via de kommunikationskanaler som undersökts även om ingen kommunikation påträffas vid sökning, då innehållet inte varit tekniskt möjligt att extrahera.

Det är viktigt att skilja på sms och chat. Sms är textmeddelanden och chat är skriftlig kommunikation inom olika applikationer såsom t ex Whatsapp. Man måste därför skilja på det namn som är inlagt som kontakt till ett visst telefonnummer och det namn som är angivet i en applikation.
För ytterligare beskrivning av UFED Reader eller övriga frågor hänvisas till sakkunnig IT-forensiker.

Mobiltelefonen har inte genomsökts fysiskt.

3 Information från UFED Reader

Tidsstämplarna i mobilextraktionen överensstämmer med svensk vintertid vilket framkommer vid tidsangivelser (UTC+1)

4 Teknisk information

Mobiltelefonen har genomgått en extraktion med hjälp av IT-forensiska verktyg.

IMEI: Är mobiltelefonens ID-nummer. IMEI står för International Mobile Equipment Identity. IMEI-nummer består av 15 siffror som innehåller information om mobiltelefonens ursprung, modell och serienummer.

ICCID: Är en förkortning av Integrated Circuit Card Identifier – serienummer för SIM-kort. Det är både lagrat på kortet och tryckt på det, och det kan inte ändras. Det finns inte två SIM-kort med samma ICCID-nummer.

5 Innehåll

5.1 Innehåll från UFED Reader

Utredarens uppgift har varit att undersöka mobiltelefonen av dess bilder, SMS, MMS, chattar mm för att se om det finns material som rör mordet.

Övriga frågor hänvisas till sakkunnig IT-forensiker och redovisas i separata analysprotokoll.

Nedan visas de kategorier i läsprogrammet UFED Reader i extraktionen som finns i den aktuella mobiltelefonen:

Telefon

Fabrikat	Apple
Modell	iPohone 13
IMEI1	352391572143474
IMEI2	352391572328349

SIM-kort

ICCID	89462046211301251349
IMSI	240070606660032
Operatör	Tele2
Telefonnummer	+46700178751

Data

Activity Sensor D... 15783	Aggregated Appli... 2982	Applications U... 48465 (265)
Calendar 158	Call Log 819 (250)	Cell Towers 1802 (114)
Chats 848 (58)	Contacts 1807 (309)	Cookies 737
Credit Cards 1	Device Connecti... 2184 (167)	Device Events 74725 (2153)
Device Locations 5919 (491)	Device Notifications 7951	Devices 13
Emails 90 (3)	Installed Applications 242	Instant Messages 52
Log Entries 3111 (1)	Mobile Cards 1	Notes 43
Passwords 1527	Recordings 1 (1)	Searched Items 6210 (135)
SIM Data 10	Social Media 142	Transfers 255
Uploads 148	User Accounts 42 (5)	Web Bookmarks 10 (5)
Web History 34200 (1755)	Wireless Networks 2114 (1)	

Data Files

Applications 3845	Archives 2084	Audio 27067
Configurations 84708	Databases 1218	Documents 339
Exchange 33	Images 127966	Shortcuts 3
Text 63553	Uncategorized 6	Videos 6117

Siffror inom parantes skrivna i rött visar antal raderade artefakter i telefonen för vardera innehålls-kategori. Extraktionen innehåller raderat innehåll vilket återskapats i extraktionen. I de fall återskapat innehåll presenteras i rapporten kommer detta att framgå av ett förtydligande kring detta i direkt anslutning till det presenterade raderade materialet.

6 Språk

Innehållet i mobilextraktionen är till största del på engelska.

7 Fastställande av användar-ID

7.1 Brukare av mobiltelefonen

Mobiltelefonen beslagtogs 2024-03-22 i samband med verkställande av hämtning till förhör. Amir Sherba är angiven som anspråkstagare i beslagsinformationen.
Extraktionsfilerna innehåller telefonnummer, användarnamn samt e-postadresser med kopplingar till Amir Sherba.

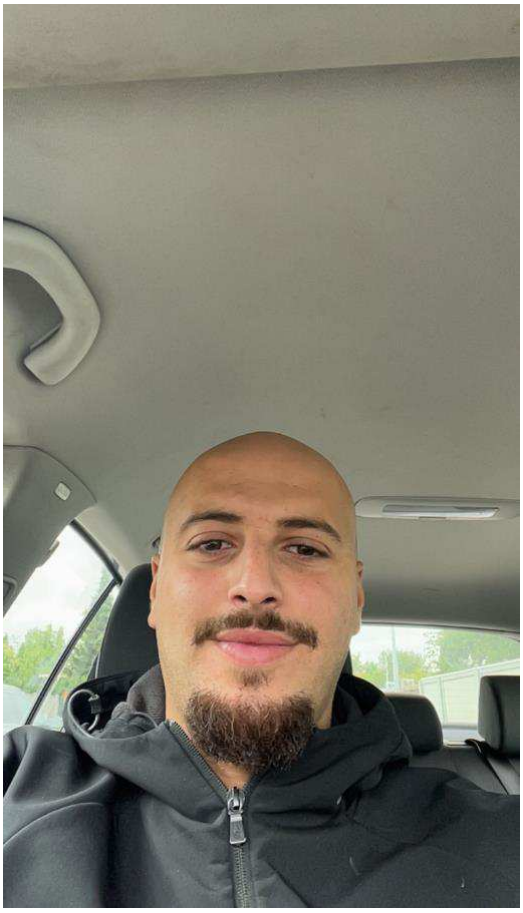

Foto på Amir Sherba från fliken images i UFED.

8 Användarkonton

I extraktionen kan ses att det finns ett Apple-ID på enheten vilket är amirsherba@hotmail.com.

User Accounts (42)

#	Source	Account Name	User name	Service Type	Creation time	Entries	Carving confidence
1	com.ninjakiwi.bloonstd6			com.ninjakiwi.bloonstd6		Email: gdffnxhz7k@privaterelay.appleid.com	High
2	com.reddit.Reddit			com.reddit.Reddit		Email: vtx6cmwhby@privaterelay.appleid.com	High
3	foodora SE			se.onlinepizza.iPhone.OnlinePizza		Email: n89mwgfs4s@privaterelay.appleid.com	High
4	com.indeed.JobSearch			com.indeed.JobSearch		Email: s8hhb7mw57@privaterelay.appleid.com	High
5	de.aboutyou.mobile.app			de.aboutyou.mobile.app		Email: gngy7tbg7f@privaterelay.appleid.com	High
6	SoundCloud			com.soundcloud.TouchApp		Email: 4xb8m5kqq4@privaterelay.appleid.com	High
7	Taxify					User ID: 0	High
8	Taxify					User ID: 17179869184	High
9	Taxify					User ID: 65536	High
10	Taxify					User ID: 1125899907104768	High
11	Taxify					User ID: 4398046512128	High
12	Accounts		amirsherba@hotmail.com	CloudKit	2022-01-04 00:54:54(UTC+0)		High
13	Accounts		amirsherba@hotmail.com	Find My Friends	2022-01-04 00:55:16(UTC+0)		High
14	Accounts		amirsherba@hotmail.com	Device Locator	2022-01-04 00:55:16(UTC+0)		High
15	Accounts		amirsherba@hotmail.com	Hotmail	2022-01-04 01:30:20(UTC+0)		High
16	Accounts		local	iTunes Store	2022-04-25 02:01:13(UTC+0)		High
17	Accounts		local	iTunes Store (Sandbox)	2022-01-04 00:51:38(UTC+0)		High
18	Accounts		amirsherba@hotmail.com	IDMS	2022-01-04 00:53:37(UTC+0)		High
19	Accounts		amirsherba@hotmail.com	Game Center	2022-01-04 00:53:46(UTC+0)		High
20	Accounts		amirsherba@hotmail.com	iTunes Store	2022-01-04 00:54:02(UTC+0)		High
21	Accounts		amirsherba@hotmail.com	Apple ID	2022-01-04 00:54:50(UTC+0)		High
22	Accounts		amirsherba@hotmail.com	Messages	2022-01-04 00:54:54(UTC+0)		High
23	Accounts		amirsherba@hotmail.com	iCloud	2022-01-04 00:54:54(UTC+0)		High
24	Health						High
25	WhatsApp	amir				User ID: WhatsApp User Id 46700178751@s.whatsapp.net	High
26	Viber	Amir				Phone: Mobile 46700178751	High
27	Snapchat	Amir	amiirsh21		2020-12-14 03:22:55(UTC+0)	User ID: User ID 8615b215-fbcc-4c1c-9008-5c06a0d95f4d Email: Email amirsherba@hotmail.com Phone: Phone Number +46700178751	High
28	Taxify	amir sherba				Email: amirsherba@hotmail.com User ID: 106685105	High

29	Uber	amir sherba				User ID: UUID 1930b381-0d46-4d72-9afe-79ff4edc1b09 Email: Email amirsherba@hotmail.com Phone: Phone 700178751	High
30	Apple Wallet	amir sherba					High
31	Taxify	Amir Sherba				Email: amirsherba@hotmail.com User ID: 106685105	High
32	ScreenTime	Amir Sherba					High
33	Facebook Messenger	Amir Sherba	amirsherba			User ID: Facebook Id 100000110068365 Profile Picture: profile_picture_url https://scontent.fam1-2.fna.fbcdn.net/v/t1.30497-1/85215299_47938123_9411958_77551291044_15850498_n.jpg?stp=c59.0.200.200a_cp0_dst-jpg_e15_p200x200_q85&_nc_cat=1&ccb=1-7&_nc_sid=ada9b7&_nc_ohc=wot2OPdy3A4AX8U_lag&_nc_ad=z-m&_nc_cid=0&_nc_ht=scontent.fam1-2.fna&oh=00_AfCaHCI5ugRNH9y5d_wEw8NC0q4dfnGw2pAKo4NY5PSkw&oe=660DDDD6 profile_picture_large_url https://scontent.fam1-2.fna.fbcdn.net/v/t1.30497-1/85215299_47938123_9411958_77551291044_15850498_n.jpg?stp=c94.0.320.320a_cp0_dst-jpg_e15_p320x320_q85&_nc_cat=1&ccb=1-7&_nc_sid=ada9b7&_nc_ohc=wot2OPdy3A4AX8U_lag&_nc_ad=z-m&_nc_cid=0&_nc_ht=scontent.fam1-2.fna&oh=00_AfAgsx3mQ3EFvEpUjJdAJ8PAdctrVsNi5fhxo-JLooB8w&oe=660DDDD6	High

34	Facebook	Amir Sherba				User ID: Facebook Id 100000110068365 Email: User ID amirsherba@hotmail.com Profile Picture: Profile Picture size 50 https://scontent-arn2-1.xx.fbcdn.net/v/t1.30497-1/143086968_2856368904622192_1959732218791162458_n.png?stp=dst-png_p160x160&_nc_cat=1&ccb=1-7&_nc_sid=7206a8&_nc_ohc=lkppNKFs7AUAX-9TCHe&_nc_ad=z-m&_nc_cid=0&_nc_ht=scontent-arn2-1.xx&oh=00_AT90VwTiBDwXgD2DpfeTEHsVupJvcJ7YQUgsM4V8vDVYdQ&oe=634CFC78 Profile Picture size 74 https://scontent-arn2-1.xx.fbcdn.net/v/t1.30497-1/143086968_2856368904622192_1959732218791162458_n.png?_nc_cat=1&ccb=1-7&_nc_sid=7206a8&_nc_ohc=lkppNKFs7AUAX-9TCHe&_nc_ad=z-m&_nc_cid=0&_nc_ht=scontent-arn2-1.xx&oh=00_AT-O_0qWzPIJg1nV2r88y1kys_5lcWtlqJob0bt4v7snA&oe=634CFC78	High
35	Google Maps	Amir Sherba	amirsherba98@gmail.com				High
36	Find My	Amir Sherba	amirsherba@hotmail.com				High
37	Google Fit	Amir Sherba				Email: Email amirsherba98@gmail.com	High
38	Instagram	jdtkbfjkhffkl	shdkgfdhjkhfd			User ID: Instagram Id 53390695799 Profile Picture: Photo Url https://instagram.fgyn9-2.fna.fbcdn.net/v/t51.2885-19/44884218_345707102882519_2446069589734326272_n.jpg?_nc_ht=instagram.fgyn9-2.fna.fbcdn.net&_nc_cat=1&_nc_ohc=NSpCCcRJZAAAX8fBLao&edm=AC_AnYUBAAAA&ccb=7-5&ig_cache_key=YW5vbnltb3VzX3Byb2ZpbGVfcGlj.2-ccb7-5&oh=00_AfAbiJselY-tS429C7X00zyuJXZT_pSAI2IZIaBOkhrciQ&oe=660186CF&_nc_sid=bfadfc	High

39	Instagram	jdtkbfjkhffkl	jdtkbfjkhffkl			User ID: Facebook Id 17847123026783800 Profile Picture: profile_picture_url https://scontent.fam1-2.fna.fbcdn.net/v/t1.30497-1/85215299_479381239411958_77551291044155850496_n.jpg?stp=c29.0.100.100a_dst-jpg_p100x100&_nc_cat=1&ccb=1-7&_nc_sid=ada9b7&_nc_ohc=FpZ8qneS_UAAXBMLZFE&_nc_ad=z-m&_nc_cid=0&_nc_ht=scontent.fam1-2.fna&oh=00_AfAI1yAKH3_Ef58yx-OgCT5GqC-BgIO4GeXeFCPwb8YgBg&oe=65C78DD6 profile_picture_large_url https://scontent.fam1-2.fna.fbcdn.net/v/t1.30497-1/85215299_479381239411958_77551291044155850496_n.jpg?stp=c212.0.720.720a_dst-jpg_p720x720&_nc_cat=1&ccb=1-7&_nc_sid=ada9b7&_nc_ohc=FpZ8qneS_UAAXBMLZFE&_nc_ad=z-m&_nc_cid=0&_nc_ht=scontent.fam1-2.fna&oh=00_AfAn6ZryKcS92BCi9E2aSy1l746L8aJ_GYKh1uuQMCFFcw&oe=65C78DD6	High
40	TikTok	kalle47	kallen471			User ID: User ID user3462425251014 Profile Picture: Profile Picture https://p77-sign-va.tiktokcdn.com/musically-maliva-obj/1594805258216454~c5_300x300.webp?lk3s=a5d48078&x-expires=1711206000&x-signature=XKp%2FNoFD2eKIYC89NTk0cI9Io7g%3D Email: Email a***a@hotmail.com	High
41	TikTok	kantaranta4	kantaranta4			User ID: User ID kanta ranta Profile Picture: Profile Picture https://p16-amd-va.tiktokcdn.com/img/user-avatar-musically/45c60e01c66cac2eac4d9223bef9635a~120x256.image	High

I extraktionen ses användarkonton för Amir Sherba.

9 Sökordslista

Inga sökord har använts vid denna extraktion.

10 Resultat

Nedan presenteras det som framkommit efter genomgången av mobiltelefonens extraktion. Fokus på genomgången har varit på tidsintervallet 2024-03-01 – 2024-03-22 för att även se historiken till mordet den 21 mars.

10.1 Installerade applikationer

Installed Applications (242)

#	Name	Operation Mode	Version	Identifier	Application ID	Purchase Date-Date	Purchase Date-Time	Categories	Source Extraction	Source file information	Deleted	Carving confidence
1	Telia Play	Foreground	7.2.0	com.teliasonera.playplus.telia	CDFA4171-E889-4D06-86D4-6E847509C6C0	2023-12-06	2023-12-06 21:12:04(UTC+0)	Entertainment	Legacy	00008110-000539593ED9801E_files_full.zip/private/var/containers/Bundle/Application/C10CDBA8-6EB1-431C-961F-6814A57343A9/iTunesMetadata.plist : 0x06F (Size: 2535 bytes) 00008110-000539593ED9801E_files_full.zip/private/var/containers/Bundle/Application/C10CDBA8-6EB1-431C-961F-6814A57343A9/Telia.app/Info.plist : 0xD26 (Size: 6807 bytes) 00008110-000539593ED9801E_files_full.zip/private/var/mobile/Containers/Data/Application/CDFA4171-E889-4D06-86D4-6E847509C6C0/.com.apple.mobile_container_manager.metadata.plist : 0x07 (Size: 545 bytes)		High
2	Candy Crush Saga	Foreground	1.273.0	com.midasplayer.apps.candycrushsaga	EE3D8F78-A4AF-485A-B745-B5BDE38E4AE4	2023-09-29	2023-09-29 09:32:35(UTC+0)	Games	Legacy	00008110-000539593ED9801E_files_full.zip/private/var/containers/Bundle/Application/499 2F735-79F6-47D9-B4F7-6073056421 5B/iTunesMetadata.plist : 0x085 (Size: 2747 bytes) 00008110-000539593ED9801E_files_full.zip/private/var/containers/Bundle/Application/499 2F735-79F6-47D9-B4F7-6073056421 5B/candycrushsaga.app/Info.plist : 0x2C03 (Size: 21827 bytes) 00008110-000539593ED9801E_files_full.zip/private/var/mobile/Containers/Data/Application/EE3D8F78-A4AF-485A-B745-B5BDE38E4AE4/.com.apple.mobile_container_manager.metadata.plist : 0x07 (Size: 550 bytes)		High
3	Fitness: Workout for Gym/Home	Foreground	3.8.9	com.ratus.gymsfree	E98948B1-64C3-46BE-8C19-60C48F70A1C0	2023-06-08	2023-06-08 00:16:42(UTC+0)	HealthAndFitness	Legacy	00008110-000539593ED9801E_files_full.zip/private/var/containers/Bundle/Application/7F4C005C-26F4-4F04-B92F-88133CE29950/iTunesMetadata.plist : 0x370 (Size: 2618 bytes) 00008110-000539593ED9801E_files_full.zip/private/var/containers/Bundle/Application/7F4C005C-26F4-4F04-B92F-88133CE29950/Fitness 3.0.app/Info.plist : 0x813 (Size: 6859 bytes) 00008110-000539593ED9801E_files_full.zip/private/var/mobile/Containers/Data/Application/E98948B1-64C3-46BE-8C19-60C48F70A1C0/.com.apple.mobile_container_manager.metadata.plist : 0x07 (Size: 533 bytes)		High
4	Disney+	Foreground	3.0.2	com.disney.disneyplus	B503A1FE-8F1E-4CDE-89FD-3AB9AE49A668	2023-04-10	2023-04-10 22:54:03(UTC+0)	Entertainment	Legacy	00008110-000539593ED9801E_files_full.zip/private/var/containers/Bundle/Application/B28EAFC2-9378-4E76-BD0C-84433931E40D/iTunesMetadata.plist : 0x369 (Size: 2352 bytes) 00008110-000539593ED9801E_files_full.zip/private/var/containers/Bundle/Application/B28EAFC2-9378-4E76-BD0C-84433931E40D/Dominguez.app/Info.plist : 0x1250 (Size: 7870 bytes) 00008110-000539593ED9801E_files_full.zip/private/var/mobile/Containers/Data/Application/B503A1FE-8F1E-4CDE-89FD-3AB9AE49A668/.com.apple.mobile_container_manager.metadata.plist : 0x07 (Size: 536 bytes)		High

5	SmartThings	Foreground	1.7.12	com.samsung.oneconnectfios	10B3AF1B-18A2-4806-8011-459154203020	2023-04-01	2023-04-01 17:40:36(UTC+0)	Lifestyle	Legacy	00008110-000539593ED9801E_files_full.zip/private/var/containers/Bundle/Application/DCC81470-4892-4005-92E6-96AF8888CF04/ITunesMetadata.plist : 0x37E (Size: 2511 bytes) 00008110-000539593ED9801E_files_full.zip/private/var/containers/Bundle/Application/DCC81470-4892-4005-92E6-96AF8888CF04/SmartThings.app/Info.plist : 0x888 (Size: 12628 bytes) 00008110-000539593ED9801E_files_full.zip/private/var/mobile/Containers/Data/Application/10B3AF1B-18A2-4806-8011-459154203020/.com.apple.mobile_container_manager.metadata.plist : 0x027 (Size: 541 bytes)		High
6	SoundCloud	Foreground	7.30.0	com.soundcloud.TouchApp	FCF84B23-F2D7-43D0-B657-ED4424DC73EE	2022-03-15	2022-03-15 02:48:23(UTC+0)	Music	Legacy	00008110-000539593ED9801E_files_full.zip/private/var/containers/Bundle/Application/835431F8-6F10-47B7-ADC2-4732D6A6F271/ITunesMetadata.plist : 0x388 (Size: 2484 bytes) 00008110-000539593ED9801E_files_full.zip/private/var/containers/Bundle/Application/835431F8-6F10-47B7-ADC2-4732D6A6F271/SoundCloud.app/Info.plist : 0x1F64 (Size: 17568 bytes) 00008110-000539593ED9801E_files_full.zip/private/var/mobile/Containers/Data/Application/FCF84B23-F2D7-43D0-B657-ED4424DC73EE/.com.apple.mobile_container_manager.metadata.plist : 0x027 (Size: 538 bytes)		High
7	Parkster	Foreground	6.3.6	se.parkster.Parkster	68EA0271-50FD-44A4-A903-E05301ABF7B0	2022-02-23	2022-02-23 19:06:23(UTC+0)	Lifestyle	Legacy	00008110-000539593ED9801E_files_full.zip/private/var/containers/Bundle/Application/ACB069D3-21D0-4A34-A732-93793E0888B4/ITunesMetadata.plist : 0x369 (Size: 2451 bytes) 00008110-000539593ED9801E_files_full.zip/private/var/containers/Bundle/Application/ACB069D3-21D0-4A34-A732-93793E0888B4/Parkster.app/Info.plist : 0xEE4 (Size: 5939 bytes) 00008110-000539593ED9801E_files_full.zip/private/var/mobile/Containers/Data/Application/68EA0271-50FD-44A4-A903-E05301ABF7B0/.com.apple.mobile_container_manager.metadata.plist : 0x027 (Size: 535 bytes)		High
8	HBO Max	Foreground	54.10.0	com.hbo.hbonow	99F27B5E-9BA9-4CE3-882A-0DB31930211F	2022-01-29	2022-01-29 22:24:52(UTC+0)	Entertainment	Legacy	00008110-000539593ED9801E_files_full.zip/private/var/containers/Bundle/Application/35F51E4B-4976-4037-B3AC-445EDBF962E5/ITunesMetadata.plist : 0x374 (Size: 2528 bytes) 00008110-000539593ED9801E_files_full.zip/private/var/containers/Bundle/Application/35F51E4B-4976-4037-B3AC-445EDBF962E5/HBO Max.app/Info.plist : 0x6C8 (Size: 6144 bytes) 00008110-000539593ED9801E_files_full.zip/private/var/mobile/Containers/Data/Application/99F27B5E-9BA9-4CE3-882A-0DB31930211F/.com.apple.mobile_container_manager.metadata.plist : 0x036 (Size: 527 bytes)		High
9	Bolt	Foreground	132.0	ee.mtakso.client	FA430E93-9D0B-4BF8-9622-8DF02261302	2022-01-21	2022-01-21 09:32:43(UTC+0)	Utilities	Legacy	00008110-000539593ED9801E_files_full.zip/private/var/containers/Bundle/Application/003179A9-2796-4D34-B35F-34C0B999DA33/ITunesMetadata.plist : 0x379 (Size: 2519 bytes) 00008110-000539593ED9801E_files_full.zip/private/var/containers/Bundle/Application/003179A9-2796-4D34-B35F-34C0B999DA33/Bolt.app/Info.plist : 0x67A (Size: 9422 bytes) 00008110-000539593ED9801E_files_full.zip/private/var/mobile/Containers/Data/Application/FA430E93-9D0B-4BF8-9622-8DF02261302/.com.apple.mobile_container_manager.metadata.plist : 0x027 (Size: 531 bytes)		High
10	Apple Store	Foreground	523000	com.apple.store.Jolly	F8A40D63-2D2F-4DDF-B489-05DCC36A6343	2022-01-04	2022-01-04 01:40:31(UTC+0)	Lifestyle	Legacy	00008110-000539593ED9801E_files_full.zip/private/var/containers/Bundle/Application/2C1D7946-E29E-432D-9484-8D024F869C38/ITunesMetadata.plist : 0x06F (Size: 2325 bytes) 00008110-000539593ED9801E_files_full.zip/private/var/containers/Bundle/Application/2C1D7946-E29E-432D-9484-8D024F869C38/Apple Store.app/Info.plist : 0x7BF (Size: 9041 bytes) 00008110-000539593ED9801E_files_full.zip/private/var/mobile/Containers/Data/Application/F8A40D63-2D2F-4DDF-B489-05DCC36A6343/.com.apple.mobile_container_manager.metadata.plist : 0x027 (Size: 536 bytes)		High
11	Clips	Foreground	3.1.6	com.apple.clips	451FBFFD-868D-47E9-9209-B55FAECCFE6	2022-01-04	2022-01-04 01:40:31(UTC+0)	Lifestyle	Legacy	00008110-000539593ED9801E_files_full.zip/private/var/containers/Bundle/Application/5040FC36-9847-48C3-93DC-A5E87E3C45FD/ITunesMetadata.plist : 0x36D (Size: 2329 bytes) 00008110-000539593ED9801E_files_full.zip/private/var/containers/Bundle/Application/5040FC36-9847-48C3-93DC-A5E87E3C45FD/Clips.app/Info.plist : 0x74B (Size: 23833 bytes) 00008110-000539593ED9801E_files_full.zip/private/var/mobile/Containers/Data/Application/451FBFFD-868D-47E9-9209-B55FAECCFE6/.com.apple.mobile_container_manager.metadata.plist : 0x027 (Size: 530 bytes)		High
12	TV4 Play	Foreground	2024.03.12	se.tv4.tv4play	393AC700-E02D-43D5-9C0E-6BB84E74411E	2021-10-08	2021-10-08 22:15:05(UTC+0)	Entertainment	Legacy	00008110-000539593ED9801E_files_full.zip/private/var/containers/Bundle/Application/0FB9B93C-79E0-4DD7-91DD-8A1199C91DC5/ITunesMetadata.plist : 0x372 (Size: 2382 bytes) 00008110-000539593ED9801E_files_full.zip/private/var/containers/Bundle/Application/0FB9B93C-79E0-4DD7-91DD-8A1199C91DC5/TV4 Play.app/Info.plist : 0x797 (Size: 6534 bytes) 00008110-000539593ED9801E_files_full.zip/private/var/mobile/Containers/Data/Application/393AC700-E02D-43D5-9C0E-6BB84E74411E/.com.apple.mobile_container_manager.metadata.plist : 0x036 (Size: 527 bytes)		High

13	foodora SE	Foreground	24.5.0	se.onlinepizza.iPhone.OnlinePizza	CF79EC63-E1F6-4A28-B5AF-74C132905FB2	2021-06-16	2021-06-16 23:29:03(UTC+0)	Lifestyle	Legacy	00008110-000539593ED9801E_files_full.zip/private/var/containers/Bundle/Application/297F0356-F8FB-4CD0-B414-8BEEB1A85AF0/iTunesMetadata.plist : 0x37D (Size: 2555 bytes) 00008110-000539593ED9801E_files_full.zip/private/var/containers/Bundle/Application/297F0356-F8FB-4CD0-B414-8BEEB1A85AF0/Volo.app/Info.plist : 0x828 (Size: 9280 bytes) 00008110-000539593ED9801E_files_full.zip/private/var/mobile/Containers/Data/Application/CF79EC63-E1F6-4A28-B5AF-74C132905FB2/.com.apple.mobile_container_manager.metadata.plist : 0x07 (Size: 548 bytes)		High
14	PrimeCrime	Foreground	2.1.8	com.primecrimeapplication	AD22C065-3072-449E-B476-C01C4878738D	2021-05-05	2021-05-05 15:06:08(UTC+0)	NewsAndBooks	Legacy	00008110-000539593ED9801E_files_full.zip/private/var/containers/Bundle/Application/24D6E664-FE8C-4969-8CA6-E108DA6401EA/iTunesMetadata.plist : 0x36F (Size: 2407 bytes) 00008110-000539593ED9801E_files_full.zip/private/var/containers/Bundle/Application/24D6E664-FE8C-4969-8CA6-E108DA6401EA/PrimeCrime.iOS.app/Info.plist : 0x90E (Size: 3852 bytes) 00008110-000539593ED9801E_files_full.zip/private/var/mobile/Containers/Data/Application/AD22C065-3072-449E-B476-C01C4878738D/.com.apple.mobile_container_manager.metadata.plist : 0x07 (Size: 540 bytes)		High
15	EasyPark	Foreground	24.10.0	net.easypark.app	74D8C8E7-9718-45CE-919C-AF68CE91C3B9	2021-02-18	2021-02-18 06:43:29(UTC+0)	Utilities	Legacy	00008110-000539593ED9801E_files_full.zip/private/var/containers/Bundle/Application/4715BCA9-91EE-47E1-9FF7-8D911ECF814/iTunesMetadata.plist : 0x370 (Size: 2500 bytes) 00008110-000539593ED9801E_files_full.zip/private/var/containers/Bundle/Application/4715BCA9-91EE-47E1-9FF7-8D911ECF814/EP-ios.app/Info.plist : 0x679 (Size: 7292 bytes) 00008110-000539593ED9801E_files_full.zip/private/var/mobile/Containers/Data/Application/74D8C8E7-9718-45CE-919C-AF68CE91C3B9/.com.apple.mobile_container_manager.metadata.plist : 0x07 (Size: 531 bytes)		High
16	Avanza	Foreground	5050	se.avanza.iphone	6C3AB9EB-8C67-4C02-BBA2-0FEB7D29E56E	2020-12-24	2020-12-24 00:35:56(UTC+0)	Finance	Legacy	00008110-000539593ED9801E_files_full.zip/private/var/containers/Bundle/Application/31FFB51A-C16A-4564-8255-4C34437A8DDC/iTunesMetadata.plist : 0x36D (Size: 2340 bytes) 00008110-000539593ED9801E_files_full.zip/private/var/containers/Bundle/Application/31FFB51A-C16A-4564-8255-4C34437A8DDC/Avanza.app/Info.plist : 0x96F (Size: 6123 bytes) 00008110-000539593ED9801E_files_full.zip/private/var/mobile/Containers/Data/Application/6C3AB9EB-8C67-4C02-BBA2-0FEB7D29E56E/.com.apple.mobile_container_manager.metadata.plist : 0x07 (Size: 531 bytes)		High
17	Viaplay	Foreground	8.18.1	se.harbourfront.viasatondemand	CEA82884-2B15-46AF-8F97-6FDA8A812411	2020-12-17	2020-12-17 01:47:05(UTC+0)	Entertainment	Legacy	00008110-000539593ED9801E_files_full.zip/private/var/containers/Bundle/Application/04599C59-C87E-4AC9-8DF8-EBA95D7C0097/iTunesMetadata.plist : 0x372 (Size: 2532 bytes) 00008110-000539593ED9801E_files_full.zip/private/var/containers/Bundle/Application/04599C59-C87E-4AC9-8DF8-EBA95D7C0097/Viaplay.app/Info.plist : 0x11F3 (Size: 6914 bytes) 00008110-000539593ED9801E_files_full.zip/private/var/mobile/Containers/Data/Application/CEA82884-2B15-46AF-8F97-6FDA8A812411/.com.apple.mobile_container_manager.metadata.plist : 0x07 (Size: 545 bytes)		High
18	iMusi	Foreground	1.0	takayamahida.ja	B00A983C-DA1F-4C78-B189-68086C78E619	2020-10-18	2020-10-18 01:22:11(UTC+0)	Music	Legacy	00008110-000539593ED9801E_files_full.zip/private/var/containers/Bundle/Application/6FD7CA77-75A8-4A9E-8475-CB5910AE8F1A/iTunesMetadata.plist : 0x369 (Size: 2475 bytes) 00008110-000539593ED9801E_files_full.zip/private/var/containers/Bundle/Application/6FD7CA77-75A8-4A9E-8475-CB5910AE8F1A/Musi.app/Info.plist : 0xA42 (Size: 4585 bytes) 00008110-000539593ED9801E_files_full.zip/private/var/mobile/Containers/Data/Application/B00A983C-DA1F-4C78-B189-68086C78E619/.com.apple.mobile_container_manager.metadata.plist : 0x07 (Size: 530 bytes)		High
19	Mitt Tele2	Foreground	5.16.6	se.tele2.mittetele2	082EBF96-8B20-4266-870F-0648F4F712A2	2020-05-14	2020-05-14 20:49:55(UTC+0)	Utilities	Legacy	00008110-000539593ED9801E_files_full.zip/private/var/containers/Bundle/Application/57BD4611-CCE9-40C1-BA8F-C851130225D2/iTunesMetadata.plist : 0x370 (Size: 2416 bytes) 00008110-000539593ED9801E_files_full.zip/private/var/containers/Bundle/Application/57BD4611-CCE9-40C1-BA8F-C851130225D2/mittetele2.app/Info.plist : 0xBED (Size: 5281 bytes) 00008110-000539593ED9801E_files_full.zip/private/var/mobile/Containers/Data/Application/082EBF96-8B20-4266-870F-0648F4F712A2/.com.apple.mobile_container_manager.metadata.plist : 0x07 (Size: 533 bytes)		High
20	SVT Play	Foreground	9.4.1	se.svtplay.mobil	58303FB6-6C7D-4FDA-9E3C-5466053509 7C	2020-02-05	2020-02-05 00:27:04(UTC+0)	Entertainment	Legacy	00008110-000539593ED9801E_files_full.zip/private/var/containers/Bundle/Application/A7BAD9CF-7944-4BAA-BFC8-E8F5336CBC36/iTunesMetadata.plist : 0x382 (Size: 2509 bytes) 00008110-000539593ED9801E_files_full.zip/private/var/mobile/Containers/Data/Application/58303FB6-6C7D-4FDA-9E3C-5466053509 7C/.com.apple.mobile_container_manager.metadata.plist : 0x07 (Size: 531 bytes)		High

21	Flashscore	Foreground	5.12.1	eu.livesport.FlashScore-com	641FB619-D72F-40C8-805D-EF488375496C	2019-10-02	2019-10-02 18:27:23(UTC+0)	Sports	Legacy	00008110- 00053959 3ED9801E_files_full.zip/private/var/containers/Bundle/Application/2A9840F8-CA7E-45EE-B636-9B00AC98CEB3/ITunesMetadata.plist : 0x372 (Size: 2528 bytes) 00008110- 00053959 3ED9801E_files_full.zip/private/var/containers/Bundle/Application/2A9840F8-CA7E-45EE-B636-9B00AC98CEB3/FlashScore.app/Info.plist : 0x3614 (Size: 20348 bytes) 00008110- 00053959 3ED9801E_files_full.zip/private/var/mobile/Containers/Data/Application/641FB619-D72F-40C8-805D-EF488375496C/com.apple.mobile_container_manager.metadata.plist : 0xD7 (Size: 542 bytes)		High
22	Netflix	Foreground	16.22.0	com.netflix.Netflix	9FD3127A-C3DF-4372-8741-C884339E75FD	2019-08-31	2019-08-31 23:13:24(UTC+0)	Entertainment	Legacy	00008110- 00053959 3ED9801E_files_full.zip/private/var/containers/Bundle/Application/669069B0-7EFC-4F3F-B044-A66571DF63AB/ITunesMetadata.plist : 0x371 (Size: 2509 bytes) 00008110- 00053959 3ED9801E_files_full.zip/private/var/containers/SharedSystemGroup/systemgroup.com.apple.installcoordinationd/Library/InstallCoordination/PromiseStaging/B1716B8F-FF32-42CE-8888-E4CE162D87A1/Netflix.app/Info.plist : 0x74 (Size: 203 bytes) 00008110- 00053959 3ED9801E_files_full.zip/private/var/mobile/Containers/Data/Application/9FD3127A-C3DF-4372-8741-C884339E75FD/com.apple.mobile_container_manager.metadata.plist : 0xFF (Size: 615 bytes)		High
23	Uber	Foreground	3.605.10000	com.ubercab.UberClient	B30F3C54-F3D9-41D0-A472-E19BFB686444	2019-04-13	2019-04-13 02:27:46(UTC+0)	Lifestyle	Legacy	00008110- 00053959 3ED9801E_files_full.zip/private/var/containers/Bundle/Application/3A54733F-0E68-4CC2-973F-4B86476869F7/ITunesMetadata.plist : 0x386 (Size: 2540 bytes) 00008110- 00053959 3ED9801E_files_full.zip/private/var/containers/SharedSystemGroup/systemgroup.com.apple.installcoordinationd/Library/InstallCoordination/PromiseStaging/9686C613-8E2D-4CAD-879A-D239B16256C3/Uber.app/Info.plist : 0x74 (Size: 203 bytes) 00008110- 00053959 3ED9801E_files_full.zip/private/var/mobile/Containers/Data/Application/B30F3C54-F3D9-41D0-A472-E19BFB686444/com.apple.mobile_container_manager.metadata.plist : 0xD7 (Size: 537 bytes)		High
24	Solexpress	Foreground	5.3.2	se.solexpress.se	0841BBDF-882A-4B09-998D-A3C307706E9A	2018-12-26	2018-12-26 02:27:40(UTC+0)	Health And Fitness	Legacy	00008110- 00053959 3ED9801E_files_full.zip/private/var/containers/Bundle/Application/5C8F4883-DD21-48E2-824A-F995A4D5FED5/ITunesMetadata.plist : 0x373 (Size: 2444 bytes) 00008110- 00053959 3ED9801E_files_full.zip/private/var/containers/Bundle/Application/5C8F4883-DD21-48E2-824A-F995A4D5FED5/solexpress.app/Info.plist : 0xC3C (Size: 5198 bytes) 00008110- 00053959 3ED9801E_files_full.zip/private/var/mobile/Containers/Data/Application/0841BBDF-882A-4B09-998D-A3C307706E9A/com.apple.mobile_container_manager.metadata.plist : 0xD7 (Size: 531 bytes)		High
25	Brawl Stars	Foreground	54.243	com.supercell.laser	54A96AC3-4E44-47E7-87EC-8F889F3B31B5	2018-12-17	2018-12-17 05:03:31(UTC+0)	Games	Legacy	00008110- 00053959 3ED9801E_files_full.zip/private/var/containers/Bundle/Application/A97F48C2-AD5F-4C3E-98CC-3F042D5C19ED/ITunesMetadata.plist : 0x36E (Size: 2735 bytes) 00008110- 00053959 3ED9801E_files_full.zip/private/var/containers/Bundle/Application/A97F48C2-AD5F-4C3E-98CC-3F042D5C19ED/laser.app/Info.plist : 0x2B8B (Size: 15409 bytes) 00008110- 00053959 3ED9801E_files_full.zip/private/var/mobile/Containers/Data/Application/54A96AC3-4E44-47E7-87EC-8F889F3B31B5/com.apple.mobile_container_manager.metadata.plist : 0xD7 (Size: 534 bytes)		High
26	TikTok	Foreground	33.8.0	com.zhiliaoapp.musically	A980CDCD-E010-48B3-A3D3-E89EB37686C9	2018-08-08	2018-08-08 01:17:49(UTC+0)	Social Networking Chat Applications	Legacy	00008110- 00053959 3ED9801E_files_full.zip/private/var/containers/Bundle/Application/6FC9C8B1-498E-4A8A-87DA-A27030FE080A/ITunesMetadata.plist : 0x370 (Size: 2534 bytes) 00008110- 00053959 3ED9801E_files_full.zip/private/var/containers/Bundle/Application/6FC9C8B1-498E-4A8A-87DA-A27030FE080A/TikTok.app/Info.plist : 0x8FD (Size: 16568 bytes) 00008110- 00053959 3ED9801E_files_full.zip/private/var/mobile/Containers/Data/Application/A980CDCD-E010-48B3-A3D3-E89EB37686C9/com.apple.mobile_container_manager.metadata.plist : 0xD7 (Size: 539 bytes)		High
27	Skatteverket	Foreground	2024.1	se.skatteverket.Mobilappikation	A829CB7B-9A2A-4E14-8A1A-09461E9E7A07	2018-03-20	2018-03-20 00:15:38(UTC+0)	Finance	Legacy	00008110- 00053959 3ED9801E_files_full.zip/private/var/containers/Bundle/Application/FEF9E481-1B7C-400A-9738-8A3229D4372/ITunesMetadata.plist : 0x373 (Size: 2434 bytes) 00008110- 00053959 3ED9801E_files_full.zip/private/var/containers/Bundle/Application/FEF9E481-1B7C-400A-9738-8A3229D4372/eink_iphone_app.app/Info.plist : 0x1082 (Size: 5627 bytes) 00008110- 00053959 3ED9801E_files_full.zip/private/var/mobile/Containers/Data/Application/A829CB7B-9A2A-4E14-8A1A-09461E9E7A07/com.apple.mobile_container_manager.metadata.plist : 0xD7 (Size: 547 bytes)		High
28	Kivra	Foreground	8.17.0	com.kivra.Kivra	67CA6BA4-997F-45B6-9B77-91AE450E8C9B	2018-03-11	2018-03-11 21:59:54(UTC+0)	Social Networking	Legacy	00008110- 00053959 3ED9801E_files_full.zip/private/var/containers/Bundle/Application/9C03977F-8-425F-470F-84EA-4DC99CDBF2D0/ITunesMetadata.plist : 0x374 (Size: 2504 bytes) 00008110- 00053959 3ED9801E_files_full.zip/private/var/containers/Bundle/Application/9C03977F-8-425F-470F-84EA-4DC99CDBF2D0/KivraIOS.app/Info.plist : 0x768 (Size: 6661 bytes) 00008110- 00053959 3ED9801E_files_full.zip/private/var/mobile/Containers/Data/Application/67CA6BA4-997F-45B6-9B77-91AE450E8C9B/com.apple.mobile_container_manager.metadata.plist : 0xD7 (Size: 530 bytes)		High

29	TV Cast (C)	Foreground	3.8	de.2kit.cast-browser	53DC3DE7-CC76-4246-8531-A239F0FA44B1	2018-01-18	2018-01-18 01:29:53(UTC+0)	Lifestyle	Legacy	00008110-000539593ED9801E_files_full.zip/private/var/containers/Bundle/Application/677F1733-6206-46E0-A3AF-59782F1A1538/iTunesMetadata.plist : 0x384 (Size: 2540 bytes) 00008110-000539593ED9801E_files_full.zip/private/var/containers/Bundle/Application/677F1733-6206-46E0-A3AF-59782F1A1538/Cast Browser.app/Info.plist : 0x2AE7 (Size: 16832 bytes) 00008110-000539593ED9801E_files_full.zip/private/var/mobile/Containers/Data/Application/53DC3DE7-CC76-4246-8531-A239F0FA44B1/.com.apple.mobile_container_manager.metadata.plist : 0xD7 (Size: 535 bytes)		High
30	eBay	Foreground	6.151.0	com.ebay.iphone	B6946F4F-8FAB-4A7A-BADD-57E843EE8474	2017-09-24	2017-09-24 02:38:50(UTC+0)	Lifestyle	Legacy	00008110-000539593ED9801E_files_full.zip/private/var/containers/Bundle/Application/FBE1C4DE-3BAC-4BBC-95B9-F7769E43CCBB/iTunesMetadata.plist : 0x36A (Size: 2515 bytes) 00008110-000539593ED9801E_files_full.zip/private/var/containers/Bundle/Application/FBE1C4DE-3BAC-4BBC-95B9-F7769E43CCBB/eBay.app/Info.plist : 0xF15 (Size: 9431 bytes) 00008110-000539593ED9801E_files_full.zip/private/var/mobile/Containers/Data/Application/B6946F4F-8FAB-4A7A-BADD-57E843EE8474/.com.apple.mobile_container_manager.metadata.plist : 0xD7 (Size: 530 bytes)		High
31	iMovie	Foreground	3002	com.apple.iMovie	310FF49A-FE36-4FDD-AF51-D8462C18955B	2017-08-11	2017-08-11 22:25:23(UTC+0)	Lifestyle	Legacy	00008110-000539593ED9801E_files_full.zip/private/var/containers/Bundle/Application/CA39B40D-85EE-4EB8-9F7F-77D041648A6F/iTunesMetadata.plist : 0x366 (Size: 2312 bytes) 00008110-000539593ED9801E_files_full.zip/private/var/containers/Bundle/Application/CA39B40D-85EE-4EB8-9F7F-77D041648A6F/iMovie.app/Info.plist : 0x6B0 (Size: 34799 bytes) 00008110-000539593ED9801E_files_full.zip/private/var/mobile/Containers/Data/Application/310FF49A-FE36-4FDD-AF51-D8462C18955B/.com.apple.mobile_container_manager.metadata.plist : 0xD7 (Size: 531 bytes)		High
32	Pages	Foreground	13.2	com.apple.Pages	C732E49C-D92D-42F8-89AF-B8FFF3E16E32	2017-08-11	2017-08-11 22:25:23(UTC+0)	Utilities	Legacy	00008110-000539593ED9801E_files_full.zip/private/var/containers/Bundle/Application/5BB8BE8F-08AA-443E-8674-956F8145C32C/iTunesMetadata.plist : 0x6B8 (Size: 2258 bytes) 00008110-000539593ED9801E_files_full.zip/private/var/containers/Bundle/Application/5BB8BE8F-08AA-443E-8674-956F8145C32C/Pages.app/Info.plist : 0xA71 (Size: 16626 bytes) 00008110-000539593ED9801E_files_full.zip/private/var/mobile/Containers/Data/Application/C732E49C-D92D-42F8-89AF-B8FFF3E16E32/.com.apple.mobile_container_manager.metadata.plist : 0xD7 (Size: 530 bytes)		High
33	Numbers	Foreground	13.2	com.apple.Numbers	2DA968EA-5257-4BDB-9B03-1E211FAF6479	2017-08-11	2017-08-11 22:25:23(UTC+0)	Utilities	Legacy	00008110-000539593ED9801E_files_full.zip/private/var/containers/Bundle/Application/1C254727-8D78-4F25-930E-CF566B1984F6/iTunesMetadata.plist : 0x36B (Size: 2318 bytes) 00008110-000539593ED9801E_files_full.zip/private/var/containers/Bundle/Application/1C254727-8D78-4F25-930E-CF566B1984F6/Numbers.app/Info.plist : 0x7CE (Size: 17868 bytes) 00008110-000539593ED9801E_files_full.zip/private/var/mobile/Containers/Data/Application/2DA968EA-5257-4BDB-9B03-1E211FAF6479/.com.apple.mobile_container_manager.metadata.plist : 0xD7 (Size: 532 bytes)		High
34	Keynote	Foreground	13.2	com.apple.Keynote	B971A37E-ED1E-4665-9F0C-383AD8086D56	2017-08-11	2017-08-11 22:25:23(UTC+0)	Utilities	Legacy	00008110-000539593ED9801E_files_full.zip/private/var/containers/Bundle/Application/970E469-0645-4E71-8C8B-39E99A8D6F81/iTunesMetadata.plist : 0x369 (Size: 2318 bytes) 00008110-000539593ED9801E_files_full.zip/private/var/containers/Bundle/Application/970E469-0645-4E71-8C8B-39E99A8D6F81/Keynote.app/Info.plist : 0x973 (Size: 16073 bytes) 00008110-000539593ED9801E_files_full.zip/private/var/mobile/Containers/Data/Application/B971A37E-ED1E-4665-9F0C-383AD8086D56/.com.apple.mobile_container_manager.metadata.plist : 0xD7 (Size: 532 bytes)		High
35	GarageBand	Foreground	2.3.14	com.apple.mobilegarageband	4161C29C-3FDF-49CC-8922-ECD6A2CD1C6A	2017-08-11	2017-08-11 22:25:23(UTC+0)	Music	Legacy	00008110-000539593ED9801E_files_full.zip/private/var/containers/Bundle/Application/6D82CB27-6CE3-4F16-971A-BF60ACC21109/iTunesMetadata.plist : 0x368 (Size: 2317 bytes) 00008110-000539593ED9801E_files_full.zip/private/var/containers/Bundle/Application/6D82CB27-6CE3-4F16-971A-BF60ACC21109/MobileGarageBand.app/Info.plist : 0xAF1 (Size: 9880 bytes) 00008110-000539593ED9801E_files_full.zip/private/var/mobile/Containers/Data/Application/4161C29C-3FDF-49CC-8922-ECD6A2CD1C6A/.com.apple.mobile_container_manager.metadata.plist : 0xD7 (Size: 541 bytes)		High
36	Instagram	Foreground	323.0.3	com.burbn.instagram	4C92CEE4-B5C8-4738-83E3-1EC05A8AEDE2	2017-08-03	2017-08-03 13:44:40(UTC+0)	Lifestyle ChatApplications	Legacy	00008110-000539593ED9801E_files_full.zip/private/var/containers/Bundle/Application/E5A6C1B3-39E8-46CE-942B-10991123ABC/iTunesMetadata.plist : 0x378 (Size: 2518 bytes) 00008110-000539593ED9801E_files_full.zip/private/var/containers/Bundle/Application/E5A6C1B3-39E8-46CE-942B-10991123ABC/Instagram.app/Info.plist : 0x12C0 (Size: 17569 bytes) 00008110-000539593ED9801E_files_full.zip/private/var/mobile/Containers/Data/Application/4C92CEE4-B5C8-4738-83E3-1EC05A8AEDE2/.com.apple.mobile_container_manager.metadata.plist : 0xD7 (Size: 534 bytes)		High

37	Snapchat	Foreground	12.78.0	com.toyopagroup.picaboo	225893B1-D649-40CB-B031-334EFA876618	2017-06-15	2017-06-15 20:25:55(UTC+0)	Lifestyle ChatApplications	Legacy	00008110-000539593ED9801E_files_full.zip/private/var/containers/Bundle/Application/515DDCD4-C8A9-421B-B946-AF65B15021AD/ITunesMetadata.plist : 0x374 (Size: 2433 bytes) 00008110-000539593ED9801E_files_full.zip/private/var/containers/Bundle/Application/515DDCD4-C8A9-421B-B946-AF65B15021AD/Snapchat.app/Info.plist : 0x104C (Size: 36309 bytes) 00008110-000539593ED9801E_files_full.zip/private/var/mobile/Containers/Data/Application/225893B1-D649-40CB-B031-334EFA876618/com.apple.mobile_container_manager.metadata.plist : 0x D7 (Size: 538 bytes)		High
38	Google Maps	Foreground	6.105.2	com.google.Maps	15C6E1E-32E9-4645-B14B-91571506E42B	2017-05-25	2017-05-25 20:50:16(UTC+0)	Utilities	Legacy	00008110-000539593ED9801E_files_full.zip/private/var/containers/Bundle/Application/A1BCFF18-3177-496F-9FCA-3B08EC351FC4/ITunesMetadata.plist : 0x377 (Size: 2491 bytes) 00008110-000539593ED9801E_files_full.zip/private/var/containers/Bundle/Application/A1BCFF18-3177-496F-9FCA-3B08EC351FC4/maps.app/Info.plist : 0x7E6 (Size: 12417 bytes) 00008110-000539593ED9801E_files_full.zip/private/var/mobile/Containers/Data/Application/15C6E1E-32E9-4645-B14B-91571506E42B/com.apple.mobile_container_manager.metadata.plist : 0x D7 (Size: 530 bytes)		High
39	Clash Royale	Foreground	6.256.1	com.supercell.scroll	F4A351C1-4195-405F-86EC-386DB63DE82C	2017-05-21	2017-05-21 15:41:40(UTC+0)	Games	Legacy	00008110-000539593ED9801E_files_full.zip/private/var/containers/Bundle/Application/BCEF1467-6A3D-4BBA-A056-0BFE2A4838CE/ITunesMetadata.plist : 0x370 (Size: 2741 bytes) 00008110-000539593ED9801E_files_full.zip/private/var/containers/Bundle/Application/BCEF1467-6A3D-4BBA-A056-0BFE2A4838CE/Clash Royale.app/Info.plist : 0x95B (Size: 6740 bytes) 00008110-000539593ED9801E_files_full.zip/private/var/mobile/Containers/Data/Application/F4A351C1-4195-405F-86EC-386DB63DE82C/com.apple.mobile_container_manager.metadata.plist : 0x D7 (Size: 535 bytes)		High
40	WhatsApp	Foreground	24.5.75	net.whatsapp.WhatsApp	DE399B53-3329-449C-A558-57002C82CD74	2017-04-23	2017-04-23 15:56:24(UTC+0)	SocialNetworking ChatApplications	Legacy	00008110-000539593ED9801E_files_full.zip/private/var/containers/Bundle/Application/73863A6F-CBC5-4E71-92CA-ABF0DDFEAAFD/ITunesMetadata.plist : 0x376 (Size: 2529 bytes) 00008110-000539593ED9801E_files_full.zip/private/var/containers/Bundle/Application/73863A6F-CBC5-4E71-92CA-ABF0DDFEAAFD/WhatsApp.app/Info.plist : 0x892 (Size: 13511 bytes) 00008110-000539593ED9801E_files_full.zip/private/var/mobile/Containers/Data/Application/DE399B53-3329-449C-A558-57002C82CD74/com.apple.mobile_container_manager.metadata.plist : 0x D7 (Size: 536 bytes)		High
41	Res i Sthlm	Foreground	4.9.10	com.yeah.isl	22F44446-5F07-419F-B5D4-1DFF4D600F7C	2017-04-19	2017-04-19 01:32:07(UTC+0)	Lifestyle	Legacy	00008110-000539593ED9801E_files_full.zip/private/var/containers/Bundle/Application/B564A888-DFFF-4191-8287-225ED153764C/ITunesMetadata.plist : 0x368 (Size: 2504 bytes) 00008110-000539593ED9801E_files_full.zip/private/var/containers/Bundle/Application/B564A888-DFFF-4191-8287-225ED153764C/Res i Sthlm.app/Info.plist : 0x64C (Size: 5404 bytes) 00008110-000539593ED9801E_files_full.zip/private/var/mobile/Containers/Data/Application/22F44446-5F07-419F-B5D4-1DFF4D600F7C/com.apple.mobile_container_manager.metadata.plist : 0x D6 (Size: 525 bytes)		High
42	Blocket	Foreground	24.02.19	com.blocket.blocket	D6C7C003-06CD-407E-88A2-77A9CA267252	2017-04-19	2017-04-19 01:30:58(UTC+0)	Lifestyle	Legacy	00008110-000539593ED9801E_files_full.zip/private/var/containers/Bundle/Application/ACB0F0A-8B82-4DD6-8728-2974C08E0BA4/ITunesMetadata.plist : 0x378 (Size: 2539 bytes) 00008110-000539593ED9801E_files_full.zip/private/var/containers/Bundle/Application/ACB0F0A-8B82-4DD6-8728-2974C08E0BA4/Blocket.app/Info.plist : 0x960 (Size: 12384 bytes) 00008110-000539593ED9801E_files_full.zip/private/var/mobile/Containers/Data/Application/D6C7C003-06CD-407E-88A2-77A9CA267252/com.apple.mobile_container_manager.metadata.plist : 0x D7 (Size: 534 bytes)		High
43	Swish	Foreground	5.16	se.bankgirot.swish	51758BC9-9A1E-471D-AA0B-84F319790A0D	2017-04-18	2017-04-18 20:31:12(UTC+0)	Finance	Legacy	00008110-000539593ED9801E_files_full.zip/private/var/containers/Bundle/Application/DA9C1AB9-BC34-4250-869C-DE7831F76F2E/ITunesMetadata.plist : 0x36B (Size: 2504 bytes) 00008110-000539593ED9801E_files_full.zip/private/var/containers/Bundle/Application/DA9C1AB9-BC34-4250-869C-DE7831F76F2E/Swish.app/Info.plist : 0x78F (Size: 5243 bytes) 00008110-000539593ED9801E_files_full.zip/private/var/mobile/Containers/Data/Application/51758BC9-9A1E-471D-AA0B-84F319790A0D/com.apple.mobile_container_manager.metadata.plist : 0x D7 (Size: 533 bytes)		High
44	Affonbladet	Foreground	5.109.2	se.affonbladet.Affonbladet	C5B5AFD5-D3AE-441C-9AE7-8695D21852D9	2017-04-18	2017-04-18 02:13:20(UTC+0)	NewsAndBooks	Legacy	00008110-000539593ED9801E_files_full.zip/private/var/containers/Bundle/Application/9FF1B8EE-00A2-4628-8C7B-18D43346FEC0/ITunesMetadata.plist : 0x37D (Size: 2533 bytes) 00008110-000539593ED9801E_files_full.zip/private/var/containers/Bundle/Application/9FF1B8EE-00A2-4628-8C7B-18D43346FEC0/AB.app/Info.plist : 0x C08 (Size: 8643 bytes) 00008110-000539593ED9801E_files_full.zip/private/var/mobile/Containers/Data/Application/C5B5AFD5-D3AE-441C-9AE7-8695D21852D9/com.apple.mobile_container_manager.metadata.plist : 0x D7 (Size: 541 bytes)		High

45	Viber	Foreground	22.2.1	com.viber	6E587916-3ACC-46F3-8648-C0D9A67E108A	2017-04-17	2017-04-17 22:02:20(UTC+0)	Social/Networking Chat/Applications	Legacy	00008110-000539593ED9801E_files_full.zip/private/var/containers/Bundle/Application/EE59DA1E-206E-48FA-AE94-23AC972AE763/ITunesMetadata.plist : 0x378 (Size: 2524 bytes) 00008110-000539593ED9801E_files_full.zip/private/var/containers/Bundle/Application/EE59DA1E-206E-48FA-AE94-23AC972AE763/Viber.app/Info.plist : 0x3A7A (Size: 2679 bytes) 00008110-000539593ED9801E_files_full.zip/private/var/mobile/Containers/Data/Application/6E587916-3ACC-46F3-8648-C0D9A67E108A/com.apple.mobile_container_manager.metadata.plist : 0xD6 (Size: 522 bytes)		High
46	YouTube	Foreground	19.10.5	com.google.ios.youtube	A7F8C72F-5E5D-4A8F-886C-F79298A3A191	2017-04-17	2017-04-17 21:47:36(UTC+0)	Lifestyle	Legacy	00008110-000539593ED9801E_files_full.zip/private/var/containers/Bundle/Application/A930FB74-BF86-4D22-B8E1-42D79A075285/ITunesMetadata.plist : 0x36D (Size: 2508 bytes) 00008110-000539593ED9801E_files_full.zip/private/var/containers/Shared/SystemGroup/systemgroup.com.apple.installcoordinationd/Library/InstallCoordination/PromiseStaging/00A1780F-26D9-47D7-ACBE-FF5889FE11DF/YouTube.app/Info.plist : 0x74 (Size: 206 bytes) 00008110-000539593ED9801E_files_full.zip/private/var/mobile/Containers/Data/Application/A7F8C72F-5E5D-4A8F-886C-F79298A3A191/com.apple.mobile_container_manager.metadata.plist : 0x07 (Size: 537 bytes)		High
47	Shazam	Foreground	17.6.0	com.shazam.Shazam	FB21CFFE-825A-41FA-85DE-BD506FA4C983	2017-04-17	2017-04-17 20:36:39(UTC+0)	Music	Legacy	00008110-000539593ED9801E_files_full.zip/private/var/containers/Bundle/Application/6CE3948F-909B-4453-A296-310A89C76D0E/ITunesMetadata.plist : 0x368 (Size: 2514 bytes) 00008110-000539593ED9801E_files_full.zip/private/var/containers/Bundle/Application/6CE3948F-909B-4453-A296-310A89C76D0E/Shazam.app/Info.plist : 0xCA4 (Size: 8041 bytes) 00008110-000539593ED9801E_files_full.zip/private/var/mobile/Containers/Data/Application/FB21CFFE-825A-41FA-85DE-BD506FA4C983/com.apple.mobile_container_manager.metadata.plist : 0x07 (Size: 532 bytes)		High
48	BankID	Foreground	7.36.0	com.bankidapp.BankID	4649FA61-D2A5-4614-9AC4-B9F55740C593	2017-04-17	2017-04-17 20:26:43(UTC+0)	Utilities	Legacy	00008110-000539593ED9801E_files_full.zip/private/var/containers/Bundle/Application/6A56D6F1-DE48-4766-9391-4A5FA7285C70/ITunesMetadata.plist : 0x382 (Size: 2533 bytes) 00008110-000539593ED9801E_files_full.zip/private/var/containers/Bundle/Application/6A56D6F1-DE48-4766-9391-4A5FA7285C70/BankID.app/Info.plist : 0xE04 (Size: 6144 bytes) 00008110-000539593ED9801E_files_full.zip/private/var/mobile/Containers/Data/Application/4649FA61-D2A5-4614-9AC4-B9F55740C593/com.apple.mobile_container_manager.metadata.plist : 0x07 (Size: 535 bytes)		High
49	Nordea Mobile	Foreground	4.14.0	com.nordea.mobilebank.se	C79A93E7-20DA-4F9A-8685-D4F68F24ACD9	2017-04-17	2017-04-17 20:26:37(UTC+0)	Finance	Legacy	00008110-000539593ED9801E_files_full.zip/private/var/containers/Bundle/Application/62DC81EF-36EC-4506-95F1-97F60AA67F26/ITunesMetadata.plist : 0x06E (Size: 2519 bytes) 00008110-000539593ED9801E_files_full.zip/private/var/containers/Bundle/Application/62DC81EF-36EC-4506-95F1-97F60AA67F26/Nordea Mobile.app/Info.plist : 0x722 (Size: 6482 bytes) 00008110-000539593ED9801E_files_full.zip/private/var/mobile/Containers/Data/Application/C79A93E7-20DA-4F9A-8685-D4F68F24ACD9/com.apple.mobile_container_manager.metadata.plist : 0x07 (Size: 539 bytes)		High
50	Messenger	Foreground	449.0.0	com.facebook.Messenger	A083EF0E-1AFC-4FD3-843B-AFB25D1363E7	2017-04-17	2017-04-17 20:18:20(UTC+0)	Social/Networking Chat/Applications	Legacy	00008110-000539593ED9801E_files_full.zip/private/var/containers/Bundle/Application/571469B-CDE8-4A05-855C-13180D6564AF/ITunesMetadata.plist : 0x37D (Size: 2528 bytes) 00008110-000539593ED9801E_files_full.zip/private/var/containers/Shared/SystemGroup/systemgroup.com.apple.installcoordinationd/Library/InstallCoordination/PromiseStaging/7434CC70-17FF-4101-8524-133CBA70AFA5/Messenger.app/Info.plist : 0x74 (Size: 208 bytes) 00008110-000539593ED9801E_files_full.zip/private/var/mobile/Containers/Data/Application/A083EF0E-1AFC-4FD3-843B-AFB25D1363E7/com.apple.mobile_container_manager.metadata.plist : 0x07 (Size: 537 bytes)		High
51	Facebook	Foreground	455.0.0	com.facebook.Facebook	43765B05-5D34-4A3A-95D8-4D67146AE70D	2017-04-17	2017-04-17 20:18:18(UTC+0)	Social/Networking Chat/Applications	Legacy	00008110-000539593ED9801E_files_full.zip/private/var/containers/Bundle/Application/792DE7B4-5592-4E66-8993-A1725587BF21/ITunesMetadata.plist : 0x37D (Size: 2526 bytes) 00008110-000539593ED9801E_files_full.zip/private/var/containers/Bundle/Application/792DE7B4-5592-4E66-8993-A1725587BF21/Facebook.app/Info.plist : 0xFA8 (Size: 15099 bytes) 00008110-000539593ED9801E_files_full.zip/private/var/mobile/Containers/Data/Application/43765B05-5D34-4A3A-95D8-4D67146AE70D/com.apple.mobile_container_manager.metadata.plist : 0x07 (Size: 536 bytes)		High
52	bet365 - Sports Betting	Foreground	8.208.0	com.bet365.bet365Wrapper	AFB30ACD-499A-418E-AC2F-BA977336E80C	2017-04-17	2017-04-17 19:57:54(UTC+0)	Sports	Legacy	00008110-000539593ED9801E_files_full.zip/private/var/containers/Bundle/Application/FD90347F-16C8-467C-9641-236EF72BF8BF/ITunesMetadata.plist : 0x37D (Size: 2534 bytes) 00008110-000539593ED9801E_files_full.zip/private/var/mobile/Containers/Data/Application/AFB30ACD-499A-418E-AC2F-BA977336E80C/com.apple.mobile_container_manager.metadata.plist : 0x07 (Size: 539 bytes)		High
53	sociallayerd	Unknown	1.0	com.apple.sociallayerd					Legacy	00008110-000539593ED9801E_files_full.zip/System/Library/PrivateFrameworks/SocialLayer.framework/sociallayerd.app/Info.plist : 0x2F7 (Size: 976 bytes)		High
54	Astronomy	Unknown	1.0	com.apple.NanoUniverse.AegisProxyApp					Legacy	00008110-000539593ED9801E_files_full.zip/System/Library/CoreServices/AegisProxyApp.app/Info.plist : 0x47C (Size: 1551 bytes)		High
55	Voice Control	Unknown	1.2.43	com.apple.commandandcontrol					Legacy	00008110-000539593ED9801E_files_full.zip/System/Library/CoreServices/CommandAndControl.app/Info.plist : 0x3DA (Size: 1775 bytes)		High
56	DeviceOMatic	Unknown	1.0	com.apple.DeviceOMatic					Legacy	00008110-000539593ED9801E_files_full.zip/System/Library/CoreServices/DeviceOMatic.app/Info.plist : 0x260 (Size: 936 bytes)		High

57	EasyPark	Unknown	24.10.0	net.easypark.app.watchkitapp					Legacy	00008110-000539593ED9801E_files_full.zip/private/var/containers/Bundle/Application/47158CA9-91EE-47E1-9FF7-8D911ECF8114/EP-ios.app/com.apple.WatchPlaceholder/Watch.app/Info.plist : 0x269 (Size: 1036 bytes)		High
58		Unknown		com.apple.susuiservice					Legacy	00008110-000539593ED9801E_files_full.zip/private/var/mobile/Library/FrontBoard/applicationState.db : 0x64123 (Table: application_identifier_tab; Size: 3768320 bytes)		High
59	PreBoard	Unknown	1.0	com.apple.PreBoard					Legacy	00008110-000539593ED9801E_files_full.zip/Applications/PreBoard.app/Info.plist : 0x309 (Size: 1781 bytes)		High
60	MusicUIService	Unknown	1.0	com.apple.MusicUIService					Legacy	00008110-000539593ED9801E_files_full.zip/Applications/MusicUIService.app/Info.plist : 0x3A6 (Size: 2090 bytes)		High
61	SharedWebCredentialViewService	Unknown	1.0	com.apple.SharedWebCredentialViewService					Legacy	00008110-000539593ED9801E_files_full.zip/Applications/SharedWebCredentialViewService.app/Info.plist : 0x308 (Size: 1414 bytes)		High
62	DataActivation	Unknown	1.0	com.apple.DataActivation					Legacy	00008110-000539593ED9801E_files_full.zip/Applications/DataActivation.app/Info.plist : 0x2F3 (Size: 1378 bytes)		High
63	TrustMe	Unknown	1.0	com.apple.TrustMe					Legacy	00008110-000539593ED9801E_files_full.zip/Applications/TrustMe.app/Info.plist : 0x372 (Size: 1462 bytes)		High
64	MessagesViewService	Unknown	1.0	com.apple.mobilesms.compose					Legacy	00008110-000539593ED9801E_files_full.zip/Applications/MessagesViewService.app/Info.plist : 0x381 (Size: 1501 bytes)		High
65		Unknown		com.apple.Spotlight					Legacy	00008110-000539593ED9801E_files_full.zip/private/var/mobile/Library/FrontBoard/applicationState.db : 0x64540 (Table: application_identifier_tab; Size: 3768320 bytes)		High
66		Unknown		com.apple.family					Legacy	00008110-000539593ED9801E_files_full.zip/private/var/mobile/Library/FrontBoard/applicationState.db : 0x64564 (Table: application_identifier_tab; Size: 3768320 bytes)		High
67		Unknown		com.apple.fieldtest					Legacy	00008110-000539593ED9801E_files_full.zip/private/var/mobile/Library/FrontBoard/applicationState.db : 0x64663 (Table: application_identifier_tab; Size: 3768320 bytes)		High
68		Unknown		com.apple.AskPermissionUI					Legacy	00008110-000539593ED9801E_files_full.zip/private/var/mobile/Library/FrontBoard/applicationState.db : 0x64706 (Table: application_identifier_tab; Size: 3768320 bytes)		High
69	Setup	Unknown	1.0.0	com.apple.purplebuddy					Legacy	00008110-000539593ED9801E_files_full.zip/Applications/Setup.app/Info.plist : 0x506 (Size: 2036 bytes)		High
70		Unknown		com.apple.BluetoothUIService					Legacy	00008110-000539593ED9801E_files_full.zip/private/var/mobile/Library/FrontBoard/applicationState.db : 0x64807 (Table: application_identifier_tab; Size: 3768320 bytes)		High
71	Settings	Unknown	1	com.apple.Preferences				Utilities	Legacy	00008110-000539593ED9801E_files_full.zip/Applications/Preferences.app/Info.plist : 0x413 (Size: 2729 bytes)		High
72		Unknown		com.apple.social.SLYahooAuth					Legacy	00008110-000539593ED9801E_files_full.zip/private/var/mobile/Library/FrontBoard/applicationState.db : 0x648BA (Table: application_identifier_tab; Size: 3768320 bytes)		High
73	Photos	Unknown	1.0	com.apple.mobileslideshow				Lifestyle	Legacy	00008110-000539593ED9801E_files_full.zip/Applications/MobileSlideShow.app/Info.plist : 0x654 (Size: 4571 bytes)		High
74	Camera	Unknown	2.0	com.apple.camera				Lifestyle SpyCameras	Legacy	00008110-000539593ED9801E_files_full.zip/Applications/Camera.app/Info.plist : 0x805 (Size: 3126 bytes)		High
75	Home	Unknown	1.0	com.apple.Home.HomeUIService					Legacy	00008110-000539593ED9801E_files_full.zip/Applications/HomeUIService.app/Info.plist : 0x50D (Size: 1985 bytes)		High
76		Unknown		com.apple.MobileReplayer					Legacy	00008110-000539593ED9801E_files_full.zip/private/var/mobile/Library/FrontBoard/applicationState.db : 0x65302 (Table: application_identifier_tab; Size: 3768320 bytes)		High
77		Unknown		com.wonny.ScreenSharing				Utilities	Legacy	00008110-000539593ED9801E_files_full.zip/private/var/mobile/Library/FrontBoard/applicationState.db : 0x65280 (Table: application_identifier_tab; Size: 3768320 bytes)		High
78		Unknown		evolly.app.chromecast				Utilities	Legacy	00008110-000539593ED9801E_files_full.zip/private/var/mobile/Library/FrontBoard/applicationState.db : 0x652AA (Table: application_identifier_tab; Size: 3768320 bytes)		High
79		Unknown		com.wearszeta.zclient.ios				Business	Legacy	00008110-000539593ED9801E_files_full.zip/private/var/mobile/Library/FrontBoard/applicationState.db : 0x6533D (Table: application_identifier_tab; Size: 3768320 bytes)		High
80		Unknown		com.reddit.Reddit				NewsAndBooks ChatApplications	Legacy	00008110-000539593ED9801E_files_full.zip/private/var/mobile/Library/FrontBoard/applicationState.db : 0x653CD (Table: application_identifier_tab; Size: 3768320 bytes)		High
81		Unknown		com.revolut.revolut				Finance	Legacy	00008110-000539593ED9801E_files_full.zip/private/var/mobile/Library/FrontBoard/applicationState.db : 0x65027 (Table: application_identifier_tab; Size: 3768320 bytes)		High
82		Unknown		com.apple.CheckerBoard					Legacy	00008110-000539593ED9801E_files_full.zip/private/var/mobile/Library/FrontBoard/applicationState.db : 0x65FEA (Table: application_identifier_tab; Size: 3768320 bytes)		High
83	Home	Foreground	7.0	com.apple.Home	578A1E02-0E57-4653-B9FC-509A0B9B8960			Lifestyle	Legacy	00008110-000539593ED9801E_files_full.zip/System/Library/AppPlaceholders/Home.app/Info.plist : 0xAE2 (Size: 4282 bytes) 00008110-000539593ED9801E_files_full.zip/private/var/mobile/Containers/Data/Application/578A1E02-0E57-4653-B9FC-509A0B9B8960/.com.apple.mobile_container_manager.metadata.plist : 0x06 (Size: 527 bytes) 00008110-000539593ED9801E_files_full.zip/private/var/containers/Bundle/Application/CE9280E9-7196-4377-9D4F-DF761E9A634B/Home.app/Info.plist : 0xC75 (Size: 4282 bytes)		High
84		Unknown		com.apple.DiagnosticsReporter	58AC40CC-D9DF-4374-8E98-2620D7F108CF				Legacy	00008110-000539593ED9801E_files_full.zip/private/var/mobile/Containers/Data/Application/58AC40CC-D9DF-4374-8E98-2620D7F108CF/.com.apple.mobile_container_manager.metadata.plist : 0x0D7 (Size: 544 bytes)		High
85		Unknown		com.apple.CarPlayWallpaper	9FAD7EEA-A59C-490E-84A4-ADF8304A4687				Legacy	00008110-000539593ED9801E_files_full.zip/private/var/mobile/Containers/Data/Application/9FAD7EEA-A59C-490E-84A4-ADF8304A4687/.com.apple.mobile_container_manager.metadata.plist : 0x0D7 (Size: 541 bytes)		High

86	Calculator	Foreground	1.0.0	com.apple.calculator	622283B3-0E15-496A-9FB8-89117C284227			Utilities	Legacy	00008110-000539593ED9801E_files_full.zip/System/Library/AppPlaceholders/Calculator.app/Info.plist : 0x401 (Size: 2224 bytes) 00008110-000539593ED9801E_files_full.zip/private/var/mobile/Containers/Data/Application/622283B3-0E15-496A-9FB8-89117C284227/.com.apple.mobile_container_manager.metadata.plist : 0x07 (Size: 535 bytes) 00008110-000539593ED9801E_files_full.zip/private/var/containers/Bundle/Application/1A4CB124-B581-46F6-807F-4DF2A695E020/Calculator.app/Info.plist : 0x41A (Size: 2224 bytes)		High
87		Unknown		com.apple.FTMInternal	3BE E33AD-7D2F-4563-B510-DA938147809C				Legacy	00008110-000539593ED9801E_files_full.zip/private/var/mobile/Containers/Data/Application/3BE E33AD-7D2F-4563-B510-DA938147809C/.com.apple.mobile_container_manager.metadata.plist : 0x07 (Size: 536 bytes)		High
88	Local Authentication	Unknown	1.0	com.apple.CoreAuthUI	B2E C90DD-889F-4256-87C5-5469F4213CBA				Legacy	00008110-000539593ED9801E_files_full.zip/Applications/CoreAuthUI.app/Info.plist : 0x443 (Size: 1733 bytes) 00008110-000539593ED9801E_files_full.zip/private/var/mobile/Containers/Data/Application/B2E C90DD-889F-4256-87C5-5469F4213CBA/.com.apple.mobile_container_manager.metadata.plist : 0x07 (Size: 535 bytes)		High
89		Unknown		com.apple.HealthENBuddy	089E41FD-D862-4CBA-AF24-143420636CE3				Legacy	00008110-000539593ED9801E_files_full.zip/private/var/mobile/Containers/Data/Application/089E41FD-D862-4CBA-AF24-143420636CE3/.com.apple.mobile_container_manager.metadata.plist : 0x07 (Size: 538 bytes)		High
90	Messages	Unknown	14.0	com.apple.MobileSMS	5B236239-094E-4352-BB28-D2099 4D3EEB8			SocialNetworking ChatApplications	Legacy	00008110-000539593ED9801E_files_full.zip/Applications/MobileSMS.app/Info.plist : 0xFB4 (Size: 7083 bytes) 00008110-000539593ED9801E_files_full.zip/private/var/mobile/Containers/Data/Application/5B236239-094E-4352-BB28-D2099 4D3EEB8/.com.apple.mobile_container_manager.metadata.plist : 0x07 (Size: 534 bytes)		High
91	Memoji Stickers	Unknown	1.0	com.apple.AnimojiStickersApp	A860623F-641A-432F-A43C-976ADC8DC05A				Legacy	00008110-000539593ED9801E_files_full.zip/Applications/AnimojiStickers.app/Info.plist : 0x420 (Size: 1418 bytes) 00008110-000539593ED9801E_files_full.zip/private/var/mobile/Containers/Data/Application/A860623F-641A-432F-A43C-976ADC8DC05A/.com.apple.mobile_container_manager.metadata.plist : 0x07 (Size: 544 bytes)		High
92	Feedback	Unknown	4.0	com.apple.appleseed.FeedbackAssistant	83FE6645-DD17-4DE7-BFB0-4798619C389C			Business	Legacy	00008110-000539593ED9801E_files_full.zip/Applications/FeedbackAssistant.iOS.app/Info.plist : 0x6CF (Size: 2522 bytes) 00008110-000539593ED9801E_files_full.zip/private/var/mobile/Containers/Data/Application/83FE6645-DD17-4DE7-BFB0-4798619C389C/.com.apple.mobile_container_manager.metadata.plist : 0x07 (Size: 552 bytes)		High
93		Unknown		com.apple.AuthKitUIService	96FAC8DD-B90B-4A0E-A778-1834A3E573A8				Legacy	00008110-000539593ED9801E_files_full.zip/private/var/mobile/Containers/Data/Application/96FAC8DD-B90B-4A0E-A778-1834A3E573A8/.com.apple.mobile_container_manager.metadata.plist : 0x07 (Size: 541 bytes)		High
94		Unknown		com.apple.AppleMediaServicesUIDynamicService	2E1EF625-C676-40F9-B1E1-7E057BC2E2E7				Legacy	00008110-000539593ED9801E_files_full.zip/private/var/mobile/Containers/Data/Application/2E1EF625-C676-40F9-B1E1-7E057BC2E2E7/.com.apple.mobile_container_manager.metadata.plist : 0x07 (Size: 559 bytes)		High
95	Safari	Unknown	16.3	com.apple.mobilesafari	18F1C81E-1703-4A64-A800-0C756EF15410			Utilities	Legacy	00008110-000539593ED9801E_files_full.zip/Applications/MobileSafari.app/Info.plist : 0x782 (Size: 3651 bytes) 00008110-000539593ED9801E_files_full.zip/private/var/mobile/Containers/Data/Application/18F1C81E-1703-4A64-A800-0C756EF15410/.com.apple.mobile_container_manager.metadata.plist : 0x07 (Size: 537 bytes)		High
96	Print Center	Unknown	3.0	com.apple.PrintKit.Print-Center	15067323-7568-4C9A-AF99-1C0CAD7F4ABB				Legacy	00008110-000539593ED9801E_files_full.zip/Applications/PrintCenter.app/Info.plist : 0x0C3 (Size: 1980 bytes) 00008110-000539593ED9801E_files_full.zip/private/var/mobile/Containers/Data/Application/15067323-7568-4C9A-AF99-1C0CAD7F4ABB/.com.apple.mobile_container_manager.metadata.plist : 0x07 (Size: 546 bytes)		High
97		Unknown		com.apple.FontInstallViewService	F3E23754-D086-44F9-9FAF-C34D986720C5				Legacy	00008110-000539593ED9801E_files_full.zip/private/var/mobile/Containers/Data/Application/F3E23754-D086-44F9-9FAF-C34D986720C5/.com.apple.mobile_container_manager.metadata.plist : 0x07 (Size: 547 bytes)		High
98		Unknown		com.apple.DiagnosticsService	FF4C86BB-0437-4541-8ADA-B1ED9AE21AD4				Legacy	00008110-000539593ED9801E_files_full.zip/private/var/mobile/Containers/Data/Application/FF4C86BB-0437-4541-8ADA-B1ED9AE21AD4/.com.apple.mobile_container_manager.metadata.plist : 0x07 (Size: 543 bytes)		High
99	FaceTime	Unknown	1.0	com.apple.FaceTimeLinkTrampoline	0EE2BEA6-49DD-4D3F-97D1-1C8FA3A852E5				Legacy	00008110-000539593ED9801E_files_full.zip/Applications/FaceTimeLinkTrampoline.app/Info.plist : 0x50C (Size: 1562 bytes) 00008110-000539593ED9801E_files_full.zip/private/var/mobile/Containers/Data/Application/0EE2BEA6-49DD-4D3F-97D1-1C8FA3A852E5/.com.apple.mobile_container_manager.metadata.plist : 0x07 (Size: 547 bytes)		High
100		Unknown		com.apple.PDUIApp	DE6A36C2-0D31-4D02-9ACC-F50AEC695EA3				Legacy	00008110-000539593ED9801E_files_full.zip/private/var/mobile/Containers/Data/Application/DE6A36C2-0D31-4D02-9ACC-F50AEC695EA3/.com.apple.mobile_container_manager.metadata.plist : 0x07 (Size: 532 bytes)		High
101		Unknown		com.apple.FunCamera.EmojiStickers	49649C48-8829-499F-9D28-001C9F2E2E73				Legacy	00008110-000539593ED9801E_files_full.zip/private/var/mobile/Containers/Data/Application/49649C48-8829-499F-9D28-001C9F2E2E73/.com.apple.mobile_container_manager.metadata.plist : 0x07 (Size: 548 bytes)		High
102		Unknown		com.apple.Sharing.AirDropUI	B6632E54-4D93-4B23-B0F8-DA45B1BE735A				Legacy	00008110-000539593ED9801E_files_full.zip/private/var/mobile/Containers/Data/Application/B6632E54-4D93-4B23-B0F8-DA45B1BE735A/.com.apple.mobile_container_manager.metadata.plist : 0x07 (Size: 542 bytes)		High
103		Unknown		com.apple.ScreenTimeUnlock	8A5069AB-005A-47C7-B063-19A72AE833EC				Legacy	00008110-000539593ED9801E_files_full.zip/private/var/mobile/Containers/Data/Application/8A5069AB-005A-47C7-B063-19A72AE833EC/.com.apple.mobile_container_manager.metadata.plist : 0x07 (Size: 541 bytes)		High
104	Files	Foreground		com.apple.DocumentsApp	B59B88F-011E-43F0-B5D3-08B48F76562F			Utilities HideFilesPictures	Legacy	00008110-000539593ED9801E_files_full.zip/private/var/mobile/Containers/Data/Application/B59B88F-011E-43F0-B5D3-08B48F76562F/.com.apple.mobile_container_manager.metadata.plist : 0x07 (Size: 537 bytes)		High

105	HomePod Setup	Unknown	1.0	com.apple.HDSViewService	0C981037-C1A1-42F8-94C9-B3D7E4C6364C				Legacy	00008110-00053959 3ED9801E_files_full.zip/Applications/HDSViewService.app/Info.plist : 0x4E8 (Size: 1993 bytes) 00008110-00053959 3ED9801E_files_full.zip/private/var/mobile/Containers/Data/Application/0C981037-C1A1-42F8-94C9-B3D7E4C6364C/.com.apple.mobile_container_manager.metadata.plist : 0x07 (Size: 539 bytes)	High
106	PassbookSecureUIService	Unknown	1.0	com.apple.PassbookSecureUIService	0860D649-FCFD-4208-BE2A-669FB3208090				Legacy	00008110-00053959 3ED9801E_files_full.zip/Applications/PassbookSecureUIService.app/Info.plist : 0x493 (Size: 1692 bytes) 00008110-00053959 3ED9801E_files_full.zip/private/var/mobile/Containers/Data/Application/0860D649-FCFD-4208-BE2A-669FB3208090/.com.apple.mobile_container_manager.metadata.plist : 0x07 (Size: 548 bytes)	High
107	Recover Device UI extension	Unknown	1.0	com.apple.RecoverDeviceUI	11392581-00DB-46E2-A62D-FAC18277EC15				Legacy	00008110-00053959 3ED9801E_files_full.zip/Applications/RecoverDeviceUI.app/Info.plist : 0x535 (Size: 1843 bytes) 00008110-00053959 3ED9801E_files_full.zip/private/var/mobile/Containers/Data/Application/11392581-00DB-46E2-A62D-FAC18277EC15/.com.apple.mobile_container_manager.metadata.plist : 0x07 (Size: 540 bytes)	High
108		Unknown		com.apple.FunCamera.ShapesPicker	5724798E-BD1E-4982-8513-DE3683D9C3FC				Legacy	00008110-00053959 3ED9801E_files_full.zip/private/var/mobile/Containers/Data/Application/5724798E-BD1E-4982-8513-DE3683D9C3FC/.com.apple.mobile_container_manager.metadata.plist : 0x07 (Size: 547 bytes)	High
109	PassbookUIService	Unknown	1.0	com.apple.PassbookUIService	99228D85-0F0E-41AB-8A91-74181D41F58B				Legacy	00008110-00053959 3ED9801E_files_full.zip/Applications/PassbookUIService.app/Info.plist : 0x524 (Size: 1809 bytes) 00008110-00053959 3ED9801E_files_full.zip/private/var/mobile/Containers/Data/Application/99228D85-0F0E-41AB-8A91-74181D41F58B/.com.apple.mobile_container_manager.metadata.plist : 0x07 (Size: 542 bytes)	High
110	ExposureNotificationRemoteViewService	Unknown	1.0	com.apple.PublicHealthRemoteUI	A871E77A-1CE9-490F-A6C7-65A7B7E8CA4A				Legacy	00008110-00053959 3ED9801E_files_full.zip/Applications/ExposureNotificationRemoteViewService.app/Info.plist : 0x2F2 (Size: 1266 bytes) 00008110-00053959 3ED9801E_files_full.zip/private/var/mobile/Containers/Data/Application/A871E77A-1CE9-490F-A6C7-65A7B7E8CA4A/.com.apple.mobile_container_manager.metadata.plist : 0x07 (Size: 545 bytes)	High
111		Unknown		com.apple.airplayreceiver	6E7BB4C2-BE88-45C2-A48D-4998CD1504F3				Legacy	00008110-00053959 3ED9801E_files_full.zip/private/var/mobile/Containers/Data/Application/6E7BB4C2-BE88-45C2-A48D-4998CD1504F3/.com.apple.mobile_container_manager.metadata.plist : 0x07 (Size: 540 bytes)	High
112		Unknown		com.apple.FMDMagSafeSetupRemoteUI	8C58D8B1-8021-4040-9268-11D45FD6CDCB				Legacy	00008110-00053959 3ED9801E_files_full.zip/private/var/mobile/Containers/Data/Application/8C58D8B1-8021-4040-9268-11D45FD6CDCB/.com.apple.mobile_container_manager.metadata.plist : 0x07 (Size: 548 bytes)	High
113		Unknown		com.apple.VoiceOverTouch	8D56921E-7284-4318-A6DE-920864BD8CDB				Legacy	00008110-00053959 3ED9801E_files_full.zip/private/var/mobile/Containers/Data/Application/8D56921E-7284-4318-A6DE-920864BD8CDB/.com.apple.mobile_container_manager.metadata.plist : 0x07 (Size: 539 bytes)	High
114	Compass	Foreground		com.apple.compass	60878866-6925-4848-AD59-C0807D7C87B7			Utilities	Legacy	00008110-00053959 3ED9801E_files_full.zip/private/var/mobile/Containers/Data/Application/60878866-6925-4848-AD59-C0807D7C87B7/.com.apple.mobile_container_manager.metadata.plist : 0x07 (Size: 532 bytes)	High
115	Clock	Foreground		com.apple.mobiletimer	FCC79768-BAC9-4E93-ADBD-A5F3CA366D6E			Utilities	Legacy	00008110-00053959 3ED9801E_files_full.zip/System/Library/AppPlaceholders/MobileTimer.app/Info.plist : 0x72B (Size: 3035 bytes) 00008110-00053959 3ED9801E_files_full.zip/private/var/mobile/Containers/Data/Application/FCC79768-BAC9-4E93-ADBD-A5F3CA366D6E/.com.apple.mobile_container_manager.metadata.plist : 0x07 (Size: 536 bytes)	High
116	Camera	Unknown	1.0	com.apple.ClarityCamera	5E096990-90CB-4516-A381-5B806681BD87				Legacy	00008110-00053959 3ED9801E_files_full.zip/Applications/ClarityCamera.app/Info.plist : 0x4D0 (Size: 1545 bytes) 00008110-00053959 3ED9801E_files_full.zip/private/var/mobile/Containers/Data/Application/5E096990-90CB-4516-A381-5B806681BD87/.com.apple.mobile_container_manager.metadata.plist : 0x07 (Size: 538 bytes)	High
117	AccountAuthenticationDialog	Unknown	1.0	com.apple.AccountAuthenticationDialog	8FDBD593-BA75-4F38-AADE-A808776F8C73				Legacy	00008110-00053959 3ED9801E_files_full.zip/Applications/AccountAuthenticationDialog.app/Info.plist : 0x2A2 (Size: 1234 bytes) 00008110-00053959 3ED9801E_files_full.zip/private/var/mobile/Containers/Data/Application/8FDBD593-BA75-4F38-AADE-A808776F8C73/.com.apple.mobile_container_manager.metadata.plist : 0x07 (Size: 552 bytes)	High
118	HealthPrivacyService	Unknown	1.0	com.apple.HealthPrivacyService	34A13BBA-3285-4BDB-9DCF-14D07A7010C6				Legacy	00008110-00053959 3ED9801E_files_full.zip/Applications/HealthPrivacyService.app/Info.plist : 0x29C (Size: 1275 bytes) 00008110-00053959 3ED9801E_files_full.zip/private/var/mobile/Containers/Data/Application/34A13BBA-3285-4BDB-9DCF-14D07A7010C6/.com.apple.mobile_container_manager.metadata.plist : 0x07 (Size: 545 bytes)	High
119	HomeControlService	Unknown	1.0	com.apple.Home.HomeControlService	B5D582DB-1585-4184-A077-87FC61748149				Legacy	00008110-00053959 3ED9801E_files_full.zip/Applications/HomeControlService.app/Info.plist : 0x44F (Size: 1854 bytes) 00008110-00053959 3ED9801E_files_full.zip/private/var/mobile/Containers/Data/Application/B5D582DB-1585-4184-A077-87FC61748149/.com.apple.mobile_container_manager.metadata.plist : 0x07 (Size: 548 bytes)	High
120		Unknown		com.apple.iMessageAppsViewService	D9A309AE-085B-4801-8826-D0792A839499				Legacy	00008110-00053959 3ED9801E_files_full.zip/private/var/mobile/Containers/Data/Application/D9A309AE-085B-4801-8826-D0792A839499/.com.apple.mobile_container_manager.metadata.plist : 0x07 (Size: 548 bytes)	High
121	Photos	Unknown	1.0	com.apple.ClarityPhotos	3AA1A540-B5F7-4113-86DE-EC3F56FB6BB6				Legacy	00008110-00053959 3ED9801E_files_full.zip/Applications/ClarityPhotos.app/Info.plist : 0x4A5 (Size: 1481 bytes) 00008110-00053959 3ED9801E_files_full.zip/private/var/mobile/Containers/Data/Application/3AA1A540-B5F7-4113-86DE-EC3F56FB6BB6/.com.apple.mobile_container_manager.metadata.plist : 0x07 (Size: 538 bytes)	High
122		Unknown		com.apple.PassbookUISceneService	5367628F-F761-4D1D-B2EF-506719BD6273				Legacy	00008110-00053959 3ED9801E_files_full.zip/private/var/mobile/Containers/Data/Application/5367628F-F761-4D1D-B2EF-506719BD6273/.com.apple.mobile_container_manager.metadata.plist : 0x07 (Size: 547 bytes)	High

123		Unknown		com.apple.dt.XcodePreviews	7C555B0B-028D-450D-8D75-DC3E139DF530				Legacy	00008110-000539593ED9801E_files_full.zip/private/var/mobile/Containers/Data/Application/7C555B0B-028D-450D-8D75-DC3E139DF530/.com.apple.mobile_container_manager.metadata.plist : 0x07 (Size: 541 bytes)		High
124	Music	Foreground	3.1	com.apple.Music	1843E66B-A404-4F89-9094-E99100C346DB			Music	Legacy	00008110-000539593ED9801E_files_full.zip/System/Library/AppPlaceholders/Music.app/Info.plist : 0x624 (Size: 3756 bytes) 00008110-000539593ED9801E_files_full.zip/private/var/mobile/Containers/Data/Application/1843E66B-A404-4F89-9094-E99100C346DB/.com.apple.mobile_container_manager.metadata.plist : 0x07 (Size: 530 bytes) 00008110-000539593ED9801E_files_full.zip/private/var/containers/Bundle/Application/87F2B682-971C-4525-BF74-C6BFDFA41A52/Music.app/Info.plist : 0x719 (Size: 3756 bytes)		High
125	InputUI	Unknown	1.0	com.apple.InputUI	8DD4DEAB-4C32-4545-B540-1FE834DED082				Legacy	00008110-000539593ED9801E_files_full.zip/Applications/InputUI.app/Info.plist : 0x3E3 (Size: 1817 bytes) 00008110-000539593ED9801E_files_full.zip/private/var/mobile/Containers/Data/Application/8DD4DEAB-4C32-4545-B540-1FE834DED082/.com.apple.mobile_container_manager.metadata.plist : 0x07 (Size: 532 bytes)		High
126	AppleTV	Foreground		com.apple.tv	59AEA62F-03ED-401D-9D62-1ED15D595AB5			Entertainment	Legacy	00008110-000539593ED9801E_files_full.zip/private/var/mobile/Containers/Data/Application/59AEA62F-03ED-401D-9D62-1ED15D595AB5/.com.apple.mobile_container_manager.metadata.plist : 0xFD (Size: 606 bytes)		High
127		Unknown		com.apple.SpringBoardEducation	E2D885A0-9A0E-4E74-8A65-D1FDC3EF980D				Legacy	00008110-000539593ED9801E_files_full.zip/private/var/mobile/Containers/Data/Application/E2D885A0-9A0E-4E74-8A65-D1FDC3EF980D/.com.apple.mobile_container_manager.metadata.plist : 0x07 (Size: 545 bytes)		High
128		Unknown		com.apple.FCAuthenticationUI	0C93DF59-0573-4ACE-B3E2-C3B190AA7DA8				Legacy	00008110-000539593ED9801E_files_full.zip/private/var/mobile/Containers/Data/Application/0C93DF59-0573-4ACE-B3E2-C3B190AA7DA8/.com.apple.mobile_container_manager.metadata.plist : 0x07 (Size: 543 bytes)		High
129	News	Foreground	8.2.1	com.apple.news	74CA5136-DFE2-4AE7-9556-D61898F1341E			NewsAndBooks	Legacy	00008110-000539593ED9801E_files_full.zip/System/Library/AppPlaceholders/News.app/Info.plist : 0x7E8 (Size: 4152 bytes) 00008110-000539593ED9801E_files_full.zip/private/var/mobile/Containers/Data/Application/74CA5136-DFE2-4AE7-9556-D61898F1341E/.com.apple.mobile_container_manager.metadata.plist : 0xD5 (Size: 527 bytes) 00008110-000539593ED9801E_files_full.zip/private/var/containers/Bundle/Application/9992BFD1-586F-4CA9-B897-88FF5523CEDF/News.app/Info.plist : 0xA27 (Size: 4152 bytes)		High
130		Unknown		com.apple.smsFilter	7AC51DB1-BAFA-4314-A961-62B2DED64A31				Legacy	00008110-000539593ED9801E_files_full.zip/private/var/mobile/Containers/Data/Application/7AC51DB1-BAFA-4314-A961-62B2DED64A31/.com.apple.mobile_container_manager.metadata.plist : 0x07 (Size: 534 bytes)		High
131	GameCenterUIService	Unknown	816.3.5	com.apple.gamecenter.GameCenterUIService	5031941B-7E98-4226-A7F1-BCB1265D9E83				Legacy	00008110-000539593ED9801E_files_full.zip/Applications/GameCenterUIService.app/Info.plist : 0x371 (Size: 1618 bytes) 00008110-000539593ED9801E_files_full.zip/private/var/mobile/Containers/Data/Application/5031941B-7E98-4226-A7F1-BCB1265D9E83/.com.apple.mobile_container_manager.metadata.plist : 0x07 (Size: 555 bytes)		High
132		Unknown		com.apple.TVSetupUIService	4F119D83-FA81-458E-90CC-F3083402FF8D				Legacy	00008110-000539593ED9801E_files_full.zip/private/var/mobile/Containers/Data/Application/4F119D83-FA81-458E-90CC-F3083402FF8D/.com.apple.mobile_container_manager.metadata.plist : 0x07 (Size: 541 bytes)		High
133		Unknown		com.apple.replaykitangel	10E64916-87E1-46D7-B3BB-B6B580B48648				Legacy	00008110-000539593ED9801E_files_full.zip/private/var/mobile/Containers/Data/Application/10E64916-87E1-46D7-B3BB-B6B580B48648/.com.apple.mobile_container_manager.metadata.plist : 0x07 (Size: 539 bytes)		High
134	FamilyRequest	Unknown	1.0	com.apple.PeopleMessageService	C9BDCAB9-1274-477E-9C16-715155D48BA7				Legacy	00008110-000539593ED9801E_files_full.zip/Applications/PeopleMessageService.app/Info.plist : 0x538 (Size: 2037 bytes) 00008110-000539593ED9801E_files_full.zip/private/var/mobile/Containers/Data/Application/C9BDCAB9-1274-477E-9C16-715155D48BA7/.com.apple.mobile_container_manager.metadata.plist : 0x07 (Size: 545 bytes)		High
135	Measure	Foreground	160.2	com.apple.measure	988C204A-02C4-4992-B046-8C40A462882A			Utilities	Legacy	00008110-000539593ED9801E_files_full.zip/System/Library/AppPlaceholders/Measure.app/Info.plist : 0x3B4 (Size: 1881 bytes) 00008110-000539593ED9801E_files_full.zip/private/var/mobile/Containers/Data/Application/988C204A-02C4-4992-B046-8C40A462882A/.com.apple.mobile_container_manager.metadata.plist : 0x07 (Size: 532 bytes) 00008110-000539593ED9801E_files_full.zip/private/var/containers/Bundle/Application/C583EC11-8F50-49FE-B985-E5C48D5C6E1B/Measure.app/Info.plist : 0x4EE (Size: 1881 bytes)		High
136	CompassCalibrationViewService	Unknown	1.0	com.apple.CompassCalibrationViewService	C5A727A4-07AE-43B8-81EF-2AD74D070400				Legacy	00008110-000539593ED9801E_files_full.zip/Applications/CompassCalibrationViewService.app/Info.plist : 0x308 (Size: 1416 bytes) 00008110-000539593ED9801E_files_full.zip/private/var/mobile/Containers/Data/Application/C5A727A4-07AE-43B8-81EF-2AD74D070400/.com.apple.mobile_container_manager.metadata.plist : 0x07 (Size: 554 bytes)		High
137		Unknown		com.apple.icq	86A6EC8D-F636-4295-A126-2870EF586AC9				Legacy	00008110-000539593ED9801E_files_full.zip/private/var/mobile/Containers/Data/Application/86A6EC8D-F636-4295-A126-2870EF586AC9/.com.apple.mobile_container_manager.metadata.plist : 0x05 (Size: 526 bytes)		High
138	Podcasts	Foreground	3.9	com.apple.podcasts	2995F832-8D26-41D9-BB62-09FA633739E9			Entertainment	Legacy	00008110-000539593ED9801E_files_full.zip/System/Library/AppPlaceholders/Podcasts.app/Info.plist : 0x7DC (Size: 4517 bytes) 00008110-000539593ED9801E_files_full.zip/private/var/mobile/Containers/Data/Application/2995F832-8D26-41D9-BB62-09FA633739E9/.com.apple.mobile_container_manager.metadata.plist : 0x07 (Size: 533 bytes) 00008110-000539593ED9801E_files_full.zip/private/var/containers/Bundle/Application/7BE97C88-9FD2-4041-8FD4-42F3D1858FFD/Podcasts.app/Info.plist : 0xAAF (Size: 4517 bytes)		High

139	Shortcuts	Foreground	6.0	com.apple.shortcuts	1360CF5A-B3B3-4C19-B507-A089ED426797			Utilities	Legacy	00008110-000539593ED9801E_files_full.zip/System/Library/AppPlaceholders/Shortcuts.app/Info.plist : 0x1125 (Size: 11164 bytes) 00008110-000539593ED9801E_files_full.zip/private/var/mobile/Containers/Data/Application/1360CF5A-B3B3-4C19-B507-A089ED426797/.com.apple.mobile_container_manager.metadata.plist : 0x0D7 (Size: 534 bytes) 00008110-000539593ED9801E_files_full.zip/private/var/containers/Bundle/Application/672EEC4F-3C32-4893-9289-BEC617SF8F28/Shortcuts.app/Info.plist : 0x1859 (Size: 11164 bytes)		High
140		Unknown		com.apple.Batteries	59825202-603B-4E0D-8FC0-865ED4A7BE26				Legacy	00008110-000539593ED9801E_files_full.zip/private/var/mobile/Containers/Data/Application/59825202-603B-4E0D-8FC0-865ED4A7BE26/.com.apple.mobile_container_manager.metadata.plist : 0x0D7 (Size: 534 bytes)		High
141		Unknown		com.apple.CTCarrierSpaceAuth	8032A378-54F5-4872-A8EC-F65F735FAC4F				Legacy	00008110-000539593ED9801E_files_full.zip/private/var/mobile/Containers/Data/Application/8032A378-54F5-4872-A8EC-F65F735FAC4F/.com.apple.mobile_container_manager.metadata.plist : 0x0D7 (Size: 543 bytes)		High
142	Freeform	Foreground	1.1	com.apple.freeform	D5608C5B-35FB-4EB4-83EF-FB7755317FA0			Utilities	Legacy	00008110-000539593ED9801E_files_full.zip/System/Library/AppPlaceholders/Freeform.app/Info.plist : 0x5F2 (Size: 4076 bytes) 00008110-000539593ED9801E_files_full.zip/private/var/mobile/Containers/Data/Application/D5608C5B-35FB-4EB4-83EF-FB7755317FA0/.com.apple.mobile_container_manager.metadata.plist : 0x0D7 (Size: 533 bytes) 00008110-000539593ED9801E_files_full.zip/private/var/containers/Bundle/Application/280AFA0B-FB02-4DA8-B588-B3AF10055398/Freeform.app/Info.plist : 0x75C (Size: 4076 bytes)		High
143	FaceTime	Foreground	36	com.apple.facetime	F9636D17-9F1C-489D-98FC-40782193C7A6			SocialNetworking	Legacy	00008110-000539593ED9801E_files_full.zip/System/Library/AppPlaceholders/FaceTime.app/Info.plist : 0x669 (Size: 3164 bytes) 00008110-000539593ED9801E_files_full.zip/private/var/mobile/Containers/Data/Application/F9636D17-9F1C-489D-98FC-40782193C7A6/.com.apple.mobile_container_manager.metadata.plist : 0x0D7 (Size: 533 bytes) 00008110-000539593ED9801E_files_full.zip/private/var/containers/Bundle/Application/33938341-7070-4E71-8F31-413003F22762/FaceTime.app/Info.plist : 0x6AE (Size: 3164 bytes)		High
144	Wallet	Foreground	1.0	com.apple.Passbook	C22495B3-7E4F-4152-BCEE-D04C48F6E05C			Finance	Legacy	00008110-000539593ED9801E_files_full.zip/System/Library/AppPlaceholders/Passbook.app/Info.plist : 0x4CB (Size: 2867 bytes) 00008110-000539593ED9801E_files_full.zip/private/var/mobile/Containers/Data/Application/C22495B3-7E4F-4152-BCEE-D04C48F6E05C/.com.apple.mobile_container_manager.metadata.plist : 0x0D7 (Size: 533 bytes) 00008110-000539593ED9801E_files_full.zip/private/var/containers/Bundle/Application/26FA0E4B-1D1D-459F-B5A1-86D606196B81/Passbook.app/Info.plist : 0x820 (Size: 2867 bytes)		High
145		Unknown		com.apple.icloud.apps.messages.business	51586A50-9AB5-4EBF-B908-DFEC83A1046B				Legacy	00008110-000539593ED9801E_files_full.zip/private/var/mobile/Containers/Data/Application/51586A50-9AB5-4EBF-B908-DFEC83A1046B/.com.apple.mobile_container_manager.metadata.plist : 0x0D7 (Size: 554 bytes)		High
146		Unknown		com.apple.StoreDemoViewService	93549286-81F7-4290-A7CD-9F1506FB05A8				Legacy	00008110-000539593ED9801E_files_full.zip/private/var/mobile/Containers/Data/Application/93549286-81F7-4290-A7CD-9F1506FB05A8/.com.apple.mobile_container_manager.metadata.plist : 0x0D7 (Size: 545 bytes)		High
147	AppSSOUIService	Unknown	1.0	com.apple.AppSSOUIService	CA17B32B-E3E1-4867-B067-010EFBEFA9A6				Legacy	00008110-000539593ED9801E_files_full.zip/Applications/AppSSOUIService.app/Info.plist : 0x01D (Size: 1429 bytes) 00008110-000539593ED9801E_files_full.zip/private/var/mobile/Containers/Data/Application/CA17B32B-E3E1-4867-B067-010EFBEFA9A6/.com.apple.mobile_container_manager.metadata.plist : 0x0D7 (Size: 540 bytes)		High
148		Unknown		com.apple.AuthenticationServicesUI	3F100D75-6F90-405F-810C-02AB4A512F74				Legacy	00008110-000539593ED9801E_files_full.zip/private/var/mobile/Containers/Data/Application/3F100D75-6F90-405F-810C-02AB4A512F74/.com.apple.mobile_container_manager.metadata.plist : 0x0D7 (Size: 549 bytes)		High
149	VoiceMemos	Foreground	2.3	com.apple.VoiceMemos	6E772905-85D9-473F-AF46-57FADE0F6C5B			Utilities	Legacy	00008110-000539593ED9801E_files_full.zip/System/Library/AppPlaceholders/VoiceMemos.app/Info.plist : 0x9CB (Size: 4142 bytes) 00008110-000539593ED9801E_files_full.zip/private/var/mobile/Containers/Data/Application/6E772905-85D9-473F-AF46-57FADE0F6C5B/.com.apple.mobile_container_manager.metadata.plist : 0x0D7 (Size: 535 bytes) 00008110-000539593ED9801E_files_full.zip/private/var/containers/Bundle/Application/9A2AFFED-4A07-4C4C-972B-26D1A120298A/VoiceMemos.app/Info.plist : 0x03F (Size: 4142 bytes)		High
150	Books	Foreground	9.3	com.apple.iBooks	98037602-7053-4232-9B7D-F6E2D46B178D			NewsAndBooks	Legacy	00008110-000539593ED9801E_files_full.zip/System/Library/AppPlaceholders/Books.app/Info.plist : 0x991 (Size: 6065 bytes) 00008110-000539593ED9801E_files_full.zip/private/var/mobile/Containers/Data/Application/98037602-7053-4232-9B7D-F6E2D46B178D/.com.apple.mobile_container_manager.metadata.plist : 0x0D7 (Size: 531 bytes) 00008110-000539593ED9801E_files_full.zip/private/var/containers/Bundle/Application/DFE41A6C-5F8D-4D65-A7F3-CC5D5C5372D8/Books.app/Info.plist : 0xF74 (Size: 6065 bytes)		High
151	Stocks	Foreground	5.2.1	com.apple.stocks	09291813-6D49-4F0F-8B67-3F7CFCD7E73E			Finance	Legacy	00008110-000539593ED9801E_files_full.zip/System/Library/AppPlaceholders/Stocks.app/Info.plist : 0x828 (Size: 3774 bytes) 00008110-000539593ED9801E_files_full.zip/private/var/mobile/Containers/Data/Application/09291813-6D49-4F0F-B6E7-3F7CFCD7E73E/.com.apple.mobile_container_manager.metadata.plist : 0x0D7 (Size: 531 bytes) 00008110-000539593ED9801E_files_full.zip/private/var/containers/Bundle/Application/4D1CC828-E770-490C-B986-478E8CE63F6/Stocks.app/Info.plist : 0xA21 (Size: 3774 bytes)		High

152	StoreKitUIService	Unknown	1.0	com.apple.ios.StoreKitUIService	A0198A70-108C-43E0-B073-3CC166E1A43E				Legacy	00008110-000539593ED9801E_files_full.zip/Applications/StoreKitUIService.app/Info.plist : 0x463 (Size: 1881 bytes) 00008110-000539593ED9801E_files_full.zip/private/var/mobile/Containers/Data/Application/A0198A70-108C-43E0-B073-3CC166E1A43E/.com.apple.mobile_container_manager.metadata.plist : 0x07 (Size: 546 bytes)		High
153		Unknown		com.apple.HearingApp	78926C14-9375-4E54-BDD1-93EFE0D87632				Legacy	00008110-000539593ED9801E_files_full.zip/private/var/mobile/Containers/Data/Application/78926C14-9375-4E54-BDD1-93EFE0D87632/.com.apple.mobile_container_manager.metadata.plist : 0x07 (Size: 535 bytes)		High
154	Contacts	Foreground	1.0	com.apple.MobileAddressBook	AA7DA55F-43F7-46E5-9880-4894C2E16289			Utilities	Legacy	00008110-000539593ED9801E_files_full.zip/System/Library/AppPlaceholders/Contacts.app/Info.plist : 0x5E5 (Size: 3065 bytes) 00008110-000539593ED9801E_files_full.zip/private/var/mobile/Containers/Data/Application/AA7DA55F-43F7-46E5-9880-4894C2E16289/.com.apple.mobile_container_manager.metadata.plist : 0x07 (Size: 542 bytes) 00008110-000539593ED9801E_files_full.zip/private/var/containers/Bundle/Application/79C497BF-7E61-4647-812A-9941D0E37763/Contacts.app/Info.plist : 0x789 (Size: 3065 bytes)		High
155		Unknown		com.apple.Diagnostics	FFA9A1E5-120E-475B-9151-125ADDC5AF33				Legacy	00008110-000539593ED9801E_files_full.zip/private/var/mobile/Containers/Data/Application/FFA9A1E5-120E-475B-9151-125ADDC5AF33/.com.apple.mobile_container_manager.metadata.plist : 0x07 (Size: 536 bytes)		High
156	Mail	Unknown	1.0	com.apple.MailCompositionService	19A462ED-968D-448C-8AC3-7B1F628CAE28				Legacy	00008110-000539593ED9801E_files_full.zip/Applications/MailCompositionService.app/Info.plist : 0x46E (Size: 1625 bytes) 00008110-000539593ED9801E_files_full.zip/private/var/mobile/Containers/Data/Application/19A462ED-968D-448C-8AC3-7B1F628CAE28/.com.apple.mobile_container_manager.metadata.plist : 0x07 (Size: 547 bytes)		High
157		Unknown		com.apple.BacklinkIndicator	90D1BE72-3548-45F5-BFE9-46174859C336				Legacy	00008110-000539593ED9801E_files_full.zip/private/var/mobile/Containers/Data/Application/90D1BE72-3548-45F5-BFE9-46174859C336/.com.apple.mobile_container_manager.metadata.plist : 0x07 (Size: 542 bytes)		High
158		Unknown		com.apple.SleepLockScreen	048B4D89-8A32-4604-B880-D80EE118D653				Legacy	00008110-000539593ED9801E_files_full.zip/private/var/mobile/Containers/Data/Application/048B4D89-8A32-4604-B880-D80EE118D653/.com.apple.mobile_container_manager.metadata.plist : 0x07 (Size: 540 bytes)		High
159	Tips	Foreground	9.0	com.apple.tips	F4992A39-E7E2-4842-8FB1-3DD5FF481F08			Education	Legacy	00008110-000539593ED9801E_files_full.zip/System/Library/AppPlaceholders/Tips.app/Info.plist : 0x495 (Size: 1998 bytes) 00008110-000539593ED9801E_files_full.zip/private/var/mobile/Containers/Data/Application/F4992A39-E7E2-4842-8FB1-3DD5FF481F08/.com.apple.mobile_container_manager.metadata.plist : 0x05 (Size: 527 bytes) 00008110-000539593ED9801E_files_full.zip/private/var/containers/Bundle/Application/EC8F5470-C0F9-4604-8137-B86DD833416 3/Tips.app/Info.plist : 0x518 (Size: 1998 bytes)		High
160	ProximityControlViewService	Unknown	1.0	com.apple.PCViewService	983C352D-EFC8-4C0D-96C3-732385250C7				Legacy	00008110-000539593ED9801E_files_full.zip/Applications/PCViewService.app/Info.plist : 0x48F (Size: 1869 bytes) 00008110-000539593ED9801E_files_full.zip/private/var/mobile/Containers/Data/Application/983C352D-EFC8-4C0D-96C3-732385250C7/.com.apple.mobile_container_manager.metadata.plist : 0x07 (Size: 538 bytes)		High
161	Weather	Foreground	3.2.1	com.apple.weather	2737D77B-1653-43E4-8FA1-D49A14BAB70A			Utilities	Legacy	00008110-000539593ED9801E_files_full.zip/System/Library/AppPlaceholders/Weather.app/Info.plist : 0x504 (Size: 2506 bytes) 00008110-000539593ED9801E_files_full.zip/private/var/mobile/Containers/Data/Application/2737D77B-1653-43E4-8FA1-D49A14BAB70A/.com.apple.mobile_container_manager.metadata.plist : 0x07 (Size: 532 bytes) 00008110-000539593ED9801E_files_full.zip/private/var/containers/Bundle/Application/5AEEFEED-AE01-443E-BC90-8407C65D2836/Weather.app/Info.plist : 0x657 (Size: 2506 bytes)		High
162	App Store	Unknown	3.0	com.apple.AppStore	239C6034-9DBF-4335-A20D-7EF21E1EBA4E			Utilities	Legacy	00008110-000539593ED9801E_files_full.zip/Applications/AppStore.app/Info.plist : 0x5D9 (Size: 3231 bytes) 00008110-000539593ED9801E_files_full.zip/private/var/mobile/Containers/Data/Application/239C6034-9DBF-4335-A20D-7EF21E1EBA4E/.com.apple.mobile_container_manager.metadata.plist : 0x07 (Size: 533 bytes)		High
163	SequoiaTranslator	Foreground		com.apple.Translate	F36D35C0-2758-45C1-A46B-E64D3AC8880E			Utilities	Legacy	00008110-000539593ED9801E_files_full.zip/private/var/mobile/Containers/Data/Application/F36D35C0-2758-45C1-A46B-E64D3AC8880E/.com.apple.mobile_container_manager.metadata.plist : 0x07 (Size: 534 bytes)		High
164	Screenshots	Unknown	1.0	com.apple.ScreenshotServicesService	82FADEA6-E985-4CA5-BAC6-D32D2E40AF7A				Legacy	00008110-000539593ED9801E_files_full.zip/Applications/ScreenshotServicesService.app/Info.plist : 0x482 (Size: 1711 bytes) 00008110-000539593ED9801E_files_full.zip/private/var/mobile/Containers/Data/Application/82FADEA6-E985-4CA5-BAC6-D32D2E40AF7A/.com.apple.mobile_container_manager.metadata.plist : 0x07 (Size: 550 bytes)		High
165	Health	Foreground	1.0	com.apple.Health	8F3228E9-7956-4BF3-AD0F-7DAE44BFC8FC			HealthAndFitness	Legacy	00008110-000539593ED9801E_files_full.zip/System/Library/AppPlaceholders/Health.app/Info.plist : 0x8A3 (Size: 7338 bytes) 00008110-000539593ED9801E_files_full.zip/private/var/mobile/Containers/Data/Application/8F3228E9-7956-4BF3-AD0F-7DAE44BFC8FC/.com.apple.mobile_container_manager.metadata.plist : 0x07 (Size: 531 bytes) 00008110-000539593ED9801E_files_full.zip/private/var/containers/Bundle/Application/9A23AC83-3B50-4D4D-8774-A14D0D63E2D8/Health.app/Info.plist : 0x4B7 (Size: 7338 bytes)		High
166		Unknown		com.apple.Music.MusicScriptUpdateService	330798CB-DC63-40B7-96CF-ADF60090D8CD				Legacy	00008110-000539593ED9801E_files_full.zip/private/var/mobile/Containers/Data/Application/330798CB-DC63-40B7-96CF-ADF60090D8CD/.com.apple.mobile_container_manager.metadata.plist : 0x07 (Size: 556 bytes)		High

167	Control Nearby Devices	Unknown	1.0	com.apple.AXRemoteViewService	70171F1F-BEFA-4169-A4BC-A3188E63E17E				Legacy	00008110-000539593ED9801E_files_full.zip/Applications/AXRemoteViewService.app/Info.plist : 0x456 (Size: 1575 bytes) 00008110-000539593ED9801E_files_full.zip/private/var/mobile/Containers/Data/Application/70171F1F-BEFA-4169-A4BC-A3188E63E17E/.com.apple.mobile_container_manager.metadata.plist : 0x07 (Size: 544 bytes)		High
168		Unknown		com.apple.ctkui	C15B7F0D-C885-4217-8462-0BB8675A5AE4				Legacy	00008110-000539593ED9801E_files_full.zip/private/var/mobile/Containers/Data/Application/C15B7F0D-C885-4217-8462-0BB8675A5AE4/.com.apple.mobile_container_manager.metadata.plist : 0x07 (Size: 530 bytes)		High
169		Unknown		com.apple.Photos.PhotosUIService	898D1789-AF89-4D9A-B71C-715DA467457B				Legacy	00008110-000539593ED9801E_files_full.zip/private/var/mobile/Containers/Data/Application/898D1789-AF89-4D9A-B71C-715DA467457B/.com.apple.mobile_container_manager.metadata.plist : 0x07 (Size: 547 bytes)		High
170	Code Scanner	Unknown	1001	com.apple.BarcodeScanner	EF0A5C12-8CCF-41E3-BA86-DA96934165CC				Legacy	00008110-000539593ED9801E_files_full.zip/Applications/BarcodeScanner.app/Info.plist : 0x52A (Size: 1820 bytes) 00008110-000539593ED9801E_files_full.zip/private/var/mobile/Containers/Data/Application/EF0A5C12-8CCF-41E3-BA86-DA96934165CC/.com.apple.mobile_container_manager.metadata.plist : 0x07 (Size: 539 bytes)		High
171		Unknown		com.apple.CarPlaySettings	52827D2D-E56B-4934-BC32-64831A4C48E3				Legacy	00008110-000539593ED9801E_files_full.zip/private/var/mobile/Containers/Data/Application/52827D2D-E56B-4934-BC32-64831A4C48E3/.com.apple.mobile_container_manager.metadata.plist : 0x07 (Size: 540 bytes)		High
172		Unknown		com.apple.CompanionAuthViewService	E091AF6D-85EE-4E98-ACC2-B0CF4769142D				Legacy	00008110-000539593ED9801E_files_full.zip/private/var/mobile/Containers/Data/Application/E091AF6D-85EE-4E98-ACC2-B0CF4769142D/.com.apple.mobile_container_manager.metadata.plist : 0x07 (Size: 549 bytes)		High
173	Screen Time	Unknown	3.0	com.apple.ScreenTimeWidgetApplication	12946694-4552-4E31-AA5E-B8229E69D0CA				Legacy	00008110-000539593ED9801E_files_full.zip/Applications/ScreenTime.app/Info.plist : 0x230 (Size: 1050 bytes) 00008110-000539593ED9801E_files_full.zip/private/var/mobile/Containers/Data/Application/12946694-4552-4E31-AA5E-B8229E69D0CA/.com.apple.mobile_container_manager.metadata.plist : 0x07 (Size: 552 bytes)		High
174	WebContentAnalysisUI	Unknown	1.0	com.apple.WebContentFilter.remoteUI.WebContentAnalysisUI	B638C610-95F4-4AD6-8E35-E99A52E658AF				Legacy	00008110-000539593ED9801E_files_full.zip/Applications/WebContentAnalysisUI.app/Info.plist : 0x2FD (Size: 1407 bytes) 00008110-000539593ED9801E_files_full.zip/private/var/mobile/Containers/Data/Application/B638C610-95F4-4AD6-8E35-E99A52E658AF/.com.apple.mobile_container_manager.metadata.plist : 0x07 (Size: 571 bytes)		High
175		Unknown		com.apple.PosterBoard	AAD7CC8D-72C2-426F-A1AC-BE6D3ACD6348				Legacy	00008110-000539593ED9801E_files_full.zip/private/var/mobile/Containers/Data/Application/AAD7CC8D-72C2-426F-A1AC-BE6D3ACD6348/.com.apple.mobile_container_manager.metadata.plist : 0x07 (Size: 536 bytes)		High
176		Unknown		com.apple.siri	79795E3F-2C9B-45CD-8FDB-87EF6A4E1358				Legacy	00008110-000539593ED9801E_files_full.zip/private/var/mobile/Containers/Data/Application/79795E3F-2C9B-45CD-8FDB-87EF6A4E1358/.com.apple.mobile_container_manager.metadata.plist : 0x06 (Size: 527 bytes)		High
177		Unknown		com.apple.fullkeyboardaccess	89626062-128C-4D48-8A0B-674E98222011				Legacy	00008110-000539593ED9801E_files_full.zip/private/var/mobile/Containers/Data/Application/89626062-128C-4D48-8A0B-674E98222011/.com.apple.mobile_container_manager.metadata.plist : 0x07 (Size: 543 bytes)		High
178		Unknown		com.apple.ProximityReaderUIService	DFAF0ED9-E777-4471-9D4E-69619744CE4E				Legacy	00008110-000539593ED9801E_files_full.zip/private/var/mobile/Containers/Data/Application/DFAF0ED9-E777-4471-9D4E-69619744CE4E/.com.apple.mobile_container_manager.metadata.plist : 0x07 (Size: 549 bytes)		High
179		Unknown		com.apple.SIMSetupUIService	D6DC211D-A56C-4255-8D36-71A3CA5E4C48				Legacy	00008110-000539593ED9801E_files_full.zip/private/var/mobile/Containers/Data/Application/D6DC211D-A56C-4255-8D36-71A3CA5E4C48/.com.apple.mobile_container_manager.metadata.plist : 0x07 (Size: 542 bytes)		High
180		Unknown		com.apple.ScreenSharingViewService	3F92010B-2A80-474F-BDA1-7664493D0210				Legacy	00008110-000539593ED9801E_files_full.zip/private/var/mobile/Containers/Data/Application/3F92010B-2A80-474F-BDA1-7664493D0210/.com.apple.mobile_container_manager.metadata.plist : 0x07 (Size: 549 bytes)		High
181		Unknown		com.apple.FunCamera.TextPicker	D0F26463-219F-4A3E-A799-F2CD77CCAB27				Legacy	00008110-000539593ED9801E_files_full.zip/private/var/mobile/Containers/Data/Application/D0F26463-219F-4A3E-A799-F2CD77CCAB27/.com.apple.mobile_container_manager.metadata.plist : 0x07 (Size: 545 bytes)		High
182		Unknown		com.apple.ClipViewService	0D4FB0A1-8118-4E48-90AC-52D737CA08BE				Legacy	00008110-000539593ED9801E_files_full.zip/private/var/mobile/Containers/Data/Application/0D4FB0A1-8118-4E48-90AC-52D737CA08BE/.com.apple.mobile_container_manager.metadata.plist : 0x07 (Size: 540 bytes)		High
183	iTunes Store	Foreground	1.0	com.apple.MobileStore	AC7BE670-3FAB-483D-B568-4DFEC157E783			Entertainment	Legacy	00008110-000539593ED9801E_files_full.zip/System/Library/AppPlaceholders/MobileStore.app/Info.plist : 0x4C8 (Size: 2611 bytes) 00008110-000539593ED9801E_files_full.zip/private/var/mobile/Containers/Data/Application/AC7BE670-3FAB-483D-B568-4DFEC157E783/.com.apple.mobile_container_manager.metadata.plist : 0x07 (Size: 536 bytes) 00008110-000539593ED9801E_files_full.zip/private/var/containers/Bundle/Application/F2549670-6BF3-4A6C-9964-2589F597F55C/MobileStore.app/Info.plist : 0x4E4 (Size: 2611 bytes)		High
184		Unknown		com.apple.BusinessChatViewService	9EEA1696-0739-463B-89C4-86DD108E2857				Legacy	00008110-000539593ED9801E_files_full.zip/private/var/mobile/Containers/Data/Application/9EEA1696-0739-463B-89C4-86DD108E2857/.com.apple.mobile_container_manager.metadata.plist : 0x07 (Size: 548 bytes)		High
185	SafariViewService	Unknown	16.3	com.apple.SafariViewService	5C440E48-025C-453C-9569-6F3C3D74A35E				Legacy	00008110-000539593ED9801E_files_full.zip/Applications/SafariViewService.app/Info.plist : 0x434 (Size: 1868 bytes) 00008110-000539593ED9801E_files_full.zip/private/var/mobile/Containers/Data/Application/5C440E48-025C-453C-9569-6F3C3D74A35E/.com.apple.mobile_container_manager.metadata.plist : 0x07 (Size: 542 bytes)		High
186	CredentialSharingUIViewService	Unknown	1.0	com.apple.CredentialSharingService	E0FA51A4-584F-4D53-AD0C-098E0181AE56				Legacy	00008110-000539593ED9801E_files_full.zip/Applications/CredentialSharingUIViewService.app/Info.plist : 0x645 (Size: 1906 bytes) 00008110-000539593ED9801E_files_full.zip/private/var/mobile/Containers/Data/Application/E0FA51A4-584F-4D53-AD0C-098E0181AE56/.com.apple.mobile_container_manager.metadata.plist : 0x07 (Size: 549 bytes)		High

187		Unknown		com.apple.SystemPaperViewService	5E27C63F-59DD-4FCC-83A4-D391D0A0F07B				Legacy	00008110-000539593ED9801E_files_full.zip/private/var/mobile/Containers/Data/Application/5E27C63F-59DD-4FCC-83A4-D391D0A0F07B/.com.apple.mobile_container_manager.metadata.plist : 0x07 (Size: 547 bytes)		High
188		Unknown		com.apple.CTNotifyUIService	99B25434-744C-467A-9C2D-EBE3C9CACB42				Legacy	00008110-000539593ED9801E_files_full.zip/private/var/mobile/Containers/Data/Application/99B25434-744C-467A-9C2D-EBE3C9CACB42/.com.apple.mobile_container_manager.metadata.plist : 0x07 (Size: 542 bytes)		High
189	PeopleViewService	Unknown	1.0	com.apple.PeopleViewService	4BBBF690-7E2C-42E0-979C-4948F4C0D5E0				Legacy	00008110-000539593ED9801E_files_full.zip/Applications/PeopleViewService.app/Info.plist : 0x497 (Size: 1969 bytes) 00008110-000539593ED9801E_files_full.zip/private/var/mobile/Containers/Data/Application/4BBBF690-7E2C-42E0-979C-4948F4C0D5E0/.com.apple.mobile_container_manager.metadata.plist : 0x07 (Size: 542 bytes)		High
190		Unknown		com.apple.MediaRemoteUI	CCB0EF48-6E8A-43C4-80A7-523812A085BA				Legacy	00008110-000539593ED9801E_files_full.zip/private/var/mobile/Containers/Data/Application/CCB0EF48-6E8A-43C4-80A7-523812A085BA/.com.apple.mobile_container_manager.metadata.plist : 0x07 (Size: 538 bytes)		High
191		Unknown		com.apple.PaperBoard	2CA2A18C-8A30-4255-8CDB-7980DDAC0517				Legacy	00008110-000539593ED9801E_files_full.zip/private/var/mobile/Containers/Data/Application/2CA2A18C-8A30-4255-8CDB-7980DDAC0517/.com.apple.mobile_container_manager.metadata.plist : 0x07 (Size: 535 bytes)		High
192	Calendar	Foreground	1.0	com.apple.mobilecal	2F5A3E69-1A37-4065-A9B2-7F743A479850			Utilities	Legacy	00008110-000539593ED9801E_files_full.zip/System/Library/AppPlaceholders/MobileCal.app/Info.plist : 0x784 (Size: 3284 bytes) 00008110-000539593ED9801E_files_full.zip/private/var/mobile/Containers/Data/Application/2F5A3E69-1A37-4065-A9B2-7F743A479850/.com.apple.mobile_container_manager.metadata.plist : 0x07 (Size: 534 bytes) 00008110-000539593ED9801E_files_full.zip/private/var/containers/Bundle/Application/57425303-AEF9-4E23-8E85-48F886FE6220/MobileCal.app/Info.plist : 0x87D (Size: 3284 bytes)		High
193		Unknown		com.apple.HomeCaptiveViewService	155D326F-2B96-4F76-8288-F4D3FF4CDBEC				Legacy	00008110-000539593ED9801E_files_full.zip/private/var/mobile/Containers/Data/Application/155D326F-2B96-4F76-8288-F4D3FF4CDBEC/.com.apple.mobile_container_manager.metadata.plist : 0x07 (Size: 547 bytes)		High
194	Shortcuts	Unknown	1.0	com.apple.ShortcutsUI	EF8972AA-7588-45CB-AFDB-38865333C1EC				Legacy	00008110-000539593ED9801E_files_full.zip/Applications/ShortcutsUI.app/Info.plist : 0x446 (Size: 1594 bytes) 00008110-000539593ED9801E_files_full.zip/private/var/mobile/Containers/Data/Application/EF8972AA-7588-45CB-AFDB-38865333C1EC/.com.apple.mobile_container_manager.metadata.plist : 0x07 (Size: 536 bytes)		High
195		Unknown		com.apple.RemotePassUIService	97FBFD9D-7364-431B-BE4E-5731A34E2B0D				Legacy	00008110-000539593ED9801E_files_full.zip/private/var/mobile/Containers/Data/Application/97FBFD9D-7364-431B-BE4E-5731A34E2B0D/.com.apple.mobile_container_manager.metadata.plist : 0x07 (Size: 544 bytes)		High
196	Magnifier	Foreground	1.0	com.apple.Magnifier	9AC462EC-778D-48AF-98A9-4F3BBF3CD269			Utilities	Legacy	00008110-000539593ED9801E_files_full.zip/System/Library/AppPlaceholders/Magnifier.app/Info.plist : 0x519 (Size: 2349 bytes) 00008110-000539593ED9801E_files_full.zip/private/var/mobile/Containers/Data/Application/9AC462EC-778D-48AF-98A9-4F3BBF3CD269/.com.apple.mobile_container_manager.metadata.plist : 0x07 (Size: 534 bytes) 00008110-000539593ED9801E_files_full.zip/private/var/containers/Bundle/Application/D0751A38-8C5A-4915-B575-FDD8229D2B7D/Magnifier.app/Info.plist : 0x904 (Size: 2349 bytes)		High
197		Unknown		com.apple.musicrecognition	6F3340BF-FBD8-4B86-B4FA-75FDD9818B4F				Legacy	00008110-000539593ED9801E_files_full.zip/private/var/mobile/Containers/Data/Application/6F3340BF-FBD8-4B86-B4FA-75FDD9818B4F/.com.apple.mobile_container_manager.metadata.plist : 0x07 (Size: 541 bytes)		High
198		Unknown		com.apple.CloudKit.ShareBear	785EA36F-A2DD-4AC3-9EE4-458E890DD53B				Legacy	00008110-000539593ED9801E_files_full.zip/private/var/mobile/Containers/Data/Application/785EA36F-A2DD-4AC3-9EE4-458E890DD53B/.com.apple.mobile_container_manager.metadata.plist : 0x07 (Size: 543 bytes)		High
199		Unknown		com.apple.AAUIViewService	36016DAD-3912-4691-B896-5824047AB121				Legacy	00008110-000539593ED9801E_files_full.zip/private/var/mobile/Containers/Data/Application/36016DAD-3912-4691-B896-5824047AB121/.com.apple.mobile_container_manager.metadata.plist : 0x07 (Size: 540 bytes)		High
200	InCallService	Unknown	1.0	com.apple.InCallService	ED637ABA-AE07-48E7-9513-6DCBE4331FB8				Legacy	00008110-000539593ED9801E_files_full.zip/Applications/InCallService.app/Info.plist : 0x5CE (Size: 3087 bytes) 00008110-000539593ED9801E_files_full.zip/private/var/mobile/Containers/Data/Application/ED637ABA-AE07-48E7-9513-6DCBE4331FB8/.com.apple.mobile_container_manager.metadata.plist : 0x07 (Size: 538 bytes)		High
201		Unknown		com.apple.GameCenterRemoteAlert	4D6C528F-FE6E-408F-82A7-10E773B8DA85				Legacy	00008110-000539593ED9801E_files_full.zip/private/var/mobile/Containers/Data/Application/4D6C528F-FE6E-408F-82A7-10E773B8DA85/.com.apple.mobile_container_manager.metadata.plist : 0x07 (Size: 546 bytes)		High
202	Setup	Unknown	1855	com.apple.SharingViewService	27986826-8A47-43C3-A7F4-E51024C39695				Legacy	00008110-000539593ED9801E_files_full.zip/Applications/SharingViewService.app/Info.plist : 0x448 (Size: 1772 bytes) 00008110-000539593ED9801E_files_full.zip/private/var/mobile/Containers/Data/Application/27986826-8A47-43C3-A7F4-E51024C39695/.com.apple.mobile_container_manager.metadata.plist : 0x07 (Size: 543 bytes)		High
203		Unknown		com.apple.ActivityMessagesApp	B48EB614-A54E-461A-8286-B4AF0074415 9				Legacy	00008110-000539593ED9801E_files_full.zip/private/var/mobile/Containers/Data/Application/B48EB614-A54E-461A-8286-B4AF0074415 9/.com.apple.mobile_container_manager.metadata.plist : 0x07 (Size: 544 bytes)		High
204		Unknown		com.apple.TVRemoteUIService	6571ED8F-A7A9-403B-97A1-014F97B8780A				Legacy	00008110-000539593ED9801E_files_full.zip/private/var/mobile/Containers/Data/Application/6571ED8F-A7A9-403B-97A1-014F97B8780A/.com.apple.mobile_container_manager.metadata.plist : 0x07 (Size: 542 bytes)		High
205		Unknown		com.apple.ClockAngel	9397E08D-E1A0-4737-9701-93ED6016A15C				Legacy	00008110-000539593ED9801E_files_full.zip/private/var/mobile/Containers/Data/Application/9397E08D-E1A0-4737-9701-93ED6016A15C/.com.apple.mobile_container_manager.metadata.plist : 0x07 (Size: 536 bytes)		High

206	DDActionsService	Unknown	3.0	com.apple.datadetectors.DDActionsService	C2B4F380-6E05-49F8-A441-6AE36E7737A2				Legacy	00008110-000539593ED9801E_files_full.zip/Applications/DDActionsService.app/Info.plist : 0x47D (Size: 1931 bytes) 00008110-000539593ED9801E_files_full.zip/private/var/mobile/Containers/Data/Application/C2B4F380-6E05-49F8-A441-6AE36E7737A2/.com.apple.mobile_container_manager.metadata.plist : 0x D7 (Size: 555 bytes)		High
207	Exposure Notifications	Unknown	1.0	com.apple.HealthENLauncher	5530B80C-0926-474D-9692-55C7EB22BF8E				Legacy	00008110-000539593ED9801E_files_full.zip/Applications/HealthENLauncher.app/Info.plist : 0x48A (Size: 1924 bytes) 00008110-000539593ED9801E_files_full.zip/private/var/mobile/Containers/Data/Application/5530B80C-0926-474D-9692-55C7EB22BF8E/.com.apple.mobile_container_manager.metadata.plist : 0x D7 (Size: 541 bytes)		High
208	Web	Unknown	8614	com.apple.webapp	90A5E80F-885A-4CF5-858D-8AC4A1541EBB				Legacy	00008110-000539593ED9801E_files_full.zip/Applications/Web.app/Info.plist : 0x35E (Size: 1774 bytes) 00008110-000539593ED9801E_files_full.zip/private/var/mobile/Containers/Data/Application/90A5E80F-885A-4CF5-858D-8AC4A1541EBB/.com.apple.mobile_container_manager.metadata.plist : 0x D7 (Size: 531 bytes)		High
209		Unknown		com.apple.AXUIViewService	3F97808E-8DAF-4CCC-9DEB-6FE641465141				Legacy	00008110-000539593ED9801E_files_full.zip/private/var/mobile/Containers/Data/Application/3F97808E-8DAF-4CCC-9DEB-6FE641465141/.com.apple.mobile_container_manager.metadata.plist : 0x D7 (Size: 540 bytes)		High
210		Unknown		com.apple.Health.Sleep	942D7156-8623-486D-B5A5-373DF3AAEC3A				Legacy	00008110-000539593ED9801E_files_full.zip/private/var/mobile/Containers/Data/Application/942D7156-8623-486D-B5A5-373DF3AAEC3A/.com.apple.mobile_container_manager.metadata.plist : 0x D7 (Size: 537 bytes)		High
211	Notes	Foreground	2.10	com.apple.mobilenotes	961BEC8D-DE43-4F7B-97EC-13217C4891CD			Utilities	Legacy	00008110-000539593ED9801E_files_full.zip/System/Library/AppPlaceholders/MobileNotes.app/Info.plist : 0x8C4 (Size: 6822 bytes) 00008110-000539593ED9801E_files_full.zip/private/var/mobile/Containers/Data/Application/961BEC8D-DE43-4F7B-97EC-13217C4891CD/.com.apple.mobile_container_manager.metadata.plist : 0x D7 (Size: 536 bytes) 00008110-000539593ED9801E_files_full.zip/private/var/containers/Bundle/Application/36DA36A1-EC89-4443-8A4B-4C86D0C0D623/MobileNotes.app/Info.plist : 0x110C (Size: 6822 bytes)		High
212		Unknown		com.apple.TVAccessViewService	5E715A6F-0A44-4F75-BB1D-0C38D382162D				Legacy	00008110-000539593ED9801E_files_full.zip/private/var/mobile/Containers/Data/Application/5E715A6F-0A44-4F75-BB1D-0C38D382162D/.com.apple.mobile_container_manager.metadata.plist : 0x D7 (Size: 544 bytes)		High
213	Memoji	Unknown	1.0	com.apple.Jellyfish	AD973E18-C303-4DCD-BAF8-241F15C86333			Entertainment	Legacy	00008110-000539593ED9801E_files_full.zip/Applications/Jellyfish.app/Info.plist : 0x46C (Size: 1389 bytes) 00008110-000539593ED9801E_files_full.zip/private/var/mobile/Containers/Data/Application/AD973E18-C303-4DCD-BAF8-241F15C86333/.com.apple.mobile_container_manager.metadata.plist : 0x D7 (Size: 534 bytes)		High
214		Unknown		com.apple.newsd	EB301A1C-3831-4686-8D20-ACDC908368E7				Legacy	00008110-000539593ED9801E_files_full.zip/private/var/mobile/Containers/Data/Application/EB301A1C-3831-4686-8D20-ACDC908368E7/.com.apple.mobile_container_manager.metadata.plist : 0x D7 (Size: 530 bytes)		High
215		Unknown		com.apple.RemoteCloudQuotaUI	492C3038-5185-41AE-9220-3AEDD55EB468				Legacy	00008110-000539593ED9801E_files_full.zip/private/var/mobile/Containers/Data/Application/492C3038-5185-41AE-9220-3AEDD55EB468/.com.apple.mobile_container_manager.metadata.plist : 0x D7 (Size: 544 bytes)		High
216		Unknown		com.apple.PassbookBanner	3BE6248F-D74C-408D-9568-8F766F486483				Legacy	00008110-000539593ED9801E_files_full.zip/private/var/mobile/Containers/Data/Application/3BE6248F-D74C-408D-9568-8F766F486483/.com.apple.mobile_container_manager.metadata.plist : 0x D7 (Size: 539 bytes)		High
217		Unknown		com.apple.SOSBuddy	B8C29656-AF45-4747-B9F1-4CFF2254D99A				Legacy	00008110-000539593ED9801E_files_full.zip/private/var/mobile/Containers/Data/Application/B8C29656-AF45-4747-B9F1-4CFF2254D99A/.com.apple.mobile_container_manager.metadata.plist : 0x D7 (Size: 533 bytes)		High
218		Unknown		com.apple.siri.parsec.HashtagImagesApp	48EF3C9D-8596-43F5-8DF1-EA21EAD1C07D				Legacy	00008110-000539593ED9801E_files_full.zip/private/var/mobile/Containers/Data/Application/48EF3C9D-8596-43F5-8DF1-EA21EAD1C07D/.com.apple.mobile_container_manager.metadata.plist : 0x D7 (Size: 553 bytes)		High
219	WebSheet	Unknown	1.0	com.apple.WebSheet	B5739ECA-ECDE-4B00-A1F7-DAC2A2EC3AE7				Legacy	00008110-000539593ED9801E_files_full.zip/Applications/WebSheet.app/Info.plist : 0x337 (Size: 1427 bytes) 00008110-000539593ED9801E_files_full.zip/private/var/mobile/Containers/Data/Application/B5739ECA-ECDE-4B00-A1F7-DAC2A2EC3AE7/.com.apple.mobile_container_manager.metadata.plist : 0x D7 (Size: 533 bytes)		High
220		Unknown		com.apple.icloud.FindMyDevice.FindMyExtensionContainer	0DF1AB3E-1A68-4F78-AD4A-C1709AA9270D				Legacy	00008110-000539593ED9801E_files_full.zip/private/var/mobile/Containers/Data/Application/0DF1AB3E-1A68-4F78-AD4A-C1709AA9270D/.com.apple.mobile_container_manager.metadata.plist : 0x D7 (Size: 569 bytes)		High
221		Unknown		com.apple.CBRemoteSetup	04492CE0-B6CA-4089-9A76-37BEFF48E87C				Legacy	00008110-000539593ED9801E_files_full.zip/private/var/mobile/Containers/Data/Application/04492CE0-B6CA-4089-9A76-37BEFF48E87C/.com.apple.mobile_container_manager.metadata.plist : 0x D7 (Size: 538 bytes)		High
222	FindMy	Foreground	4.0	com.apple.findmy	2D566AC8-32F1-456C-8E96-4F91E166AE70			Utilities	Legacy	00008110-000539593ED9801E_files_full.zip/System/Library/AppPlaceholders/FindMy.app/Info.plist : 0x59F (Size: 4670 bytes) 00008110-000539593ED9801E_files_full.zip/private/var/mobile/Containers/Data/Application/2D566AC8-32F1-456C-8E96-4F91E166AE70/.com.apple.mobile_container_manager.metadata.plist : 0x D7 (Size: 531 bytes) 00008110-000539593ED9801E_files_full.zip/private/var/containers/Bundle/Application/16218593-29B9-4ACE-8AD1-589F323C5D49/FindMy.app/Info.plist : 0x5AF (Size: 4670 bytes)		High
223	Reminders	Foreground	7.0	com.apple.reminders	A8093AF5-652B-4A27-9051-9AE6CDB43749			Utilities	Legacy	00008110-000539593ED9801E_files_full.zip/System/Library/AppPlaceholders/Reminders.app/Info.plist : 0x60A (Size: 4971 bytes) 00008110-000539593ED9801E_files_full.zip/private/var/mobile/Containers/Data/Application/A8093AF5-652B-4A27-9051-9AE6CDB43749/.com.apple.mobile_container_manager.metadata.plist : 0x D7 (Size: 534 bytes) 00008110-000539593ED9801E_files_full.zip/private/var/containers/Bundle/Application/9B22F500-951A-4047-B300-008539D6BB8B/Reminders.app/Info.plist : 0x986 (Size: 4971 bytes)		High

224	Mail	Foreground	1.0.0	com.apple.mobilemail	19C27131-642E-4ED3-9478-968FE9FAF125			Utilities	Legacy	00008110-000539593ED9801E_files_full.zip/System/Library/AppPlaceholders/MobileMail.app/Info.plist : 0x6C3 (Size: 4597 bytes) 00008110-000539593ED9801E_files_full.zip/private/var/mobile/Containers/Data/Application/19C27131-642E-4ED3-9478-968FE9FAF125/.com.apple.mobile_container_manager.metadata.plist : 0x07 (Size: 535 bytes) 00008110-000539593ED9801E_files_full.zip/private/var/containers/Bundle/Application/04006D1F-AD8E-48FC-8203-994A23BD1E0/MobileMail.app/Info.plist : 0x97F (Size: 4597 bytes)		High
225	Fitness	Foreground	1.0	com.apple.Fitness	F385607A-5657-4857-890A-7958A05AED63			Health And Fitness	Legacy	00008110-000539593ED9801E_files_full.zip/System/Library/AppPlaceholders/Fitness.app/Info.plist : 0x613 (Size: 3721 bytes) 00008110-000539593ED9801E_files_full.zip/private/var/mobile/Containers/Data/Application/F385607A-5657-4857-890A-7958A05AED63/.com.apple.mobile_container_manager.metadata.plist : 0x07 (Size: 532 bytes) 00008110-000539593ED9801E_files_full.zip/private/var/containers/Bundle/Application/5F936601-986F-4AA3-896E-8123C7E7E386/Fitness.app/Info.plist : 0x767 (Size: 3721 bytes)		High
226		Unknown		com.apple.DemoApp	3FB4DA52-5827-4817-AE1E-804886C35075				Legacy	00008110-000539593ED9801E_files_full.zip/private/var/mobile/Containers/Data/Application/3FB4DA52-5827-4817-AE1E-804886C35075/.com.apple.mobile_container_manager.metadata.plist : 0x07 (Size: 532 bytes)		High
227	Shortcuts	Unknown	1.0	com.apple.shortcuts.runtime	40509CD6-F93B-43CF-A827-806486769A13				Legacy	00008110-000539593ED9801E_files_full.zip/Applications/ShortcutsViewService.app/Info.plist : 0xDF9 (Size: 1626 bytes) 00008110-000539593ED9801E_files_full.zip/private/var/mobile/Containers/Data/Application/40509CD6-F93B-43CF-A827-806486769A13/.com.apple.mobile_container_manager.metadata.plist : 0x07 (Size: 542 bytes)		High
228	Tap to Pay on iPhone	Unknown	1.0	com.apple.ContactlessUIService	9928577D-C144-461C-9979-F12D3F6320E8				Legacy	00008110-000539593ED9801E_files_full.zip/Applications/ContactlessReaderUIService.app/Info.plist : 0x448 (Size: 1645 bytes) 00008110-000539593ED9801E_files_full.zip/private/var/mobile/Containers/Data/Application/9928577D-C144-461C-9979-F12D3F6320E8/.com.apple.mobile_container_manager.metadata.plist : 0x07 (Size: 545 bytes)		High
229	Settings	Unknown	1.0	com.apple.MBHelperApp	545130A4-9D3D-4A76-812D-2945427E1B7F				Legacy	00008110-000539593ED9801E_files_full.zip/Applications/MBHelperApp.app/Info.plist : 0x459 (Size: 1737 bytes) 00008110-000539593ED9801E_files_full.zip/private/var/mobile/Containers/Data/Application/545130A4-9D3D-4A76-812D-2945427E1B7F/.com.apple.mobile_container_manager.metadata.plist : 0x07 (Size: 536 bytes)		High
230	GameCenterWidgets	Unknown	1.0.0	com.apple.gamecenter.widgets	D19C76E1-F343-41D1-9F78-5DE0AFA5AD15				Legacy	00008110-000539593ED9801E_files_full.zip/Applications/GameCenterWidgets.app/Info.plist : 0x41C (Size: 1957 bytes) 00008110-000539593ED9801E_files_full.zip/private/var/mobile/Containers/Data/Application/D19C76E1-F343-41D1-9F78-5DE0AFA5AD15/.com.apple.mobile_container_manager.metadata.plist : 0x07 (Size: 543 bytes)		High
231		Unknown		com.apple.CarPlaySplashScreen	2428C631-54E3-4476-B893-23F5629FBA05				Legacy	00008110-000539593ED9801E_files_full.zip/private/var/mobile/Containers/Data/Application/2428C631-54E3-4476-B893-23F5629FBA05/.com.apple.mobile_container_manager.metadata.plist : 0x07 (Size: 544 bytes)		High
232	Phone	Unknown	36	com.apple.mobilephone	8777F18B-14A3-49CA-8146-320F9B013E78			Utilities	Legacy	00008110-000539593ED9801E_files_full.zip/Applications/MobilePhone.app/Info.plist : 0x5B8 (Size: 3432 bytes) 00008110-000539593ED9801E_files_full.zip/private/var/mobile/Containers/Data/Application/8777F18B-14A3-49CA-8146-320F9B013E78/.com.apple.mobile_container_manager.metadata.plist : 0x07 (Size: 536 bytes)		High
233	Watch	Foreground	1.0	com.apple.Bridge	B69D7796-99D1-4121-97F9-ECE0E061CF72			Utilities	Legacy	00008110-000539593ED9801E_files_full.zip/System/Library/AppPlaceholders/Bridge.app/Info.plist : 0x692 (Size: 4072 bytes) 00008110-000539593ED9801E_files_full.zip/private/var/mobile/Containers/Data/Application/B69D7796-99D1-4121-97F9-ECE0E061CF72/.com.apple.mobile_container_manager.metadata.plist : 0x07 (Size: 531 bytes) 00008110-000539593ED9801E_files_full.zip/private/var/containers/Bundle/Application/316479A3-5D13-4A18-A757-02F87DA58360/Bridge.app/Info.plist : 0x7A8 (Size: 4072 bytes)		High
234		Unknown		com.apple.sidecar	4494C688-91DB-4201-86E7-E8548EADF701				Legacy	00008110-000539593ED9801E_files_full.zip/private/var/mobile/Containers/Data/Application/4494C688-91DB-4201-86E7-E8548EADF701/.com.apple.mobile_container_manager.metadata.plist : 0x07 (Size: 532 bytes)		High
235	TV Provider	Unknown	1.0	com.apple.VSViewService	65E08C11-0F83-49EE-AE38-780FBF145DC8				Legacy	00008110-000539593ED9801E_files_full.zip/Applications/VideoSubscriberAccountViewService.app/Info.plist : 0x3C8 (Size: 1384 bytes) 00008110-000539593ED9801E_files_full.zip/private/var/mobile/Containers/Data/Application/65E08C11-0F83-49EE-AE38-780FBF145DC8/.com.apple.mobile_container_manager.metadata.plist : 0x07 (Size: 538 bytes)		High
236		Unknown		com.apple.AMSEngagementViewService	ADC85C69-9383-4A7C-88EE-B300D00F7915				Legacy	00008110-000539593ED9801E_files_full.zip/private/var/mobile/Containers/Data/Application/ADC85C69-9383-4A7C-88EE-B300D00F7915/.com.apple.mobile_container_manager.metadata.plist : 0x07 (Size: 549 bytes)		High
237		Unknown		com.apple.AppSettings	1697E762-1314-464F-AD3D-54A12F17173D				Legacy	00008110-000539593ED9801E_files_full.zip/private/var/mobile/Containers/Data/Application/1697E762-1314-464F-AD3D-54A12F17173D/.com.apple.mobile_container_manager.metadata.plist : 0x07 (Size: 536 bytes)		High
238	Maps	Foreground	1.0	com.apple.Maps	E4FA2ED1-E999-4F17-9026-65DDFCF7E3AB			Utilities	Legacy	00008110-000539593ED9801E_files_full.zip/System/Library/AppPlaceholders/Maps.app/Info.plist : 0xD5D (Size: 7478 bytes) 00008110-000539593ED9801E_files_full.zip/private/var/mobile/Containers/Data/Application/E4FA2ED1-E999-4F17-9026-65DDFCF7E3AB/.com.apple.mobile_container_manager.metadata.plist : 0xD5 (Size: 527 bytes) 00008110-000539593ED9801E_files_full.zip/private/var/containers/Bundle/Application/40C66E49-8F3E-4325-BA85-83C6D36FC8AC/Maps.app/Info.plist : 0xD13 (Size: 7478 bytes)		High

239		Unknown		com.apple.findmy.remoteuiservice	32CE69B3-A0E9-4E15-82D2-49E5CAD560C9				Legacy	00008110-000539593ED9801E_files_full.zip/private/var/mobile/Containers/Data/Application/32CE69B3-A0E9-4E15-82D2-49E5CAD560C9/com.apple.mobile_container_manager.metadata.plist : 0xD7 (Size: 547 bytes)		High
240		Unknown		com.apple.ShazamViewService	50870E2C-8741-488A-81CB-7D821D630BBF				Legacy	00008110-000539593ED9801E_files_full.zip/private/var/mobile/Containers/Data/Application/50870E2C-8741-488A-81CB-7D821D630BBF/com.apple.mobile_container_manager.metadata.plist : 0xD7 (Size: 542 bytes)		High
241	SubcredentialUIService	Unknown	1.0	com.apple.Subcredential.UIService	B6CA2F5A-6D0C-4C8F-8625-3EF73C0FB454				Legacy	00008110-000539593ED9801E_files_full.zip/Applications/SubcredentialUIService.app/Info.plist : 0x536 (Size: 1842 bytes) 00008110-000539593ED9801E_files_full.zip/private/var/mobile/Containers/Data/Application/B6CA2F5A-6D0C-4C8F-8625-3EF73C0FB454/com.apple.mobile_container_manager.metadata.plist : 0xD7 (Size: 547 bytes)		High
242		Unknown		com.apple.MTLReplayer	BC8924EC-8AE9-4D86-8059-8939C11B4473				Legacy	00008110-000539593ED9801E_files_full.zip/private/var/mobile/Containers/Data/Application/BC8924EC-8AE9-4D86-8059-8939C11B4473/com.apple.mobile_container_manager.metadata.plist : 0xD7 (Size: 536 bytes)		High

10.2 Sökord

Inga sökord har använts vid granskningen.

10.3 Kontakter

Kontakten Deniz konstateras via förfrågan till Snapchat vara Deniz Can Eker.
Kontakten Emre, Emres nya samt Mr Sayye avser målsägande Emre Saygin
Kontakten Petrus konstateras via jämförelse av telefonextraktioner tillhöra Petrus Ackan.

Contacts (15)

#	Contact	Timestamp	Entries	Addresses	Notes	Additional info	Deleted	Carving confidence
1	Name: Deniz Interaction Statuses: Friend Chat Participant Source: Snapchat Account: amirsh21 Source Extraction: Legacy Source file: 00008110-000539593ED9801E_files_full.zip/private/var/mobile/Containers/Data/Application/225B93B1-D649-40CB-B031-334EFA876618/Documents/user_scoped/622d27baf1c8c94a119e7e6632309d134ea7258c0b414471f6676241afc7cb69/DocObjects/primary.docobjects-wal : 0x1FD097 (Table: snapchatter; Size: 2290752 bytes) 00008110-000539593ED9801E_files_full.zip/private/var/mobile/Containers/Data/Application/225B93B1-D649-40CB-B031-334EFA876618/Documents/user_scoped/622d27baf1c8c94a119e7e6632309d134ea7258c0b414471f6676241afc7cb69/arroyo/arroyo.db-wal : 0x1F687E (Size: 2060032 bytes)	Last time contacted: 2024-03-21 21:36:37(UTC+0)	User ID: User ID bd994e5b-c886-4e61-ab9e-0816413cffe7 Username deniizz-00			Date of Birth: 02/03		High
2	Name: emre Interaction Statuses: Phone Book Source: Viber Account: 46700178751 Source Extraction: Legacy Source file: 00008110-000539593ED9801E_files_full.zip/private/var/mobile/Containers/Shared/AppGroup/1875F1E3-8CD1-4920-A8BD-E6664E9A7589/com.viber/database/Contacts.data : 0xD1109 (Table: ZABCONTACTNUMBER; Size: 974848 bytes)		Phone: unknown 46735584505					High

3	Name: emre Source: WhatsApp Account: 46700178751@s.whatsapp.net Source Extraction: Legacy Source file: 00008110-000539593ED9801E_files_full.zip/private/var/mobile/Containers/Shared/AppGroup/B1732157-E324-4FD4-AA50-C4F52C6E7855/ContactsV2.sqlite : 0x16506 (Table: ZWAADDRESSBOOKCONTACT; Size: 118784 bytes) 00008110-000539593ED9801E_files_full.zip/private/var/mobile/Containers/Shared/AppGroup/B1732157-E324-4FD4-AA50-C4F52C6E7855/ChatStorage.sqlite : 0xEBAE (Table: ZWAPROFILEPUSHNAME; Size: 1470464 bytes)		User ID: Id F46ACB98-AE6A-46D7-8FBE-9EC647C2A694: ABPerson WhatsApp User Id 46735584505@s.whatsapp.net Push Name Phone: +46735584505					High
4	Name: emre Source: Recents Source Extraction: Legacy Source file: 00008110-000539593ED9801E_files_full.zip/private/var/mobile/Library/Recents/Recents : 0x25D11 (Table: contacts; Size: 294912 bytes)		Phone: +46735584505					High
5	Name: emre Source Extraction: Legacy Source file: 00008110-000539593ED9801E_files_full.zip/private/var/mobile/Library/AddressBook/AddressBook.sqlitedb : 0x487C1 (Table: ABPerson, ABMultiValue; Size: 598016 bytes)	Created: 2022-08-11 20:54:00(UTC+0) Modified: 2022-08-11 20:54:03(UTC+0)	User ID: User ID F46ACB98-AE6A-46D7-8FBE-9EC647C2A694: ABPerson Phone: General +46735584505					High
6	Name: emre nya Interaction Statuses: Phone Book Source: Viber Account: 46700178751 Source Extraction: Legacy Source file: 00008110-000539593ED9801E_files_full.zip/private/var/mobile/Containers/Shared/AppGroup/1875F1E3-6CD1-4920-A8BD-E6664E9A7589/com.viber/database/Contacts.data : 0xD92B7 (Table: ZABCONTACTNUMBER; Size: 974848 bytes)		Phone: unknown 46760782926					High

7	**Name:** emre nya **Source:** WhatsApp **Account:** 46700178751@s.whatsapp.net **Source Extraction:** Legacy **Photos:** 46760782926-1677097587.thumb **Source file:** 00008110-000539593ED9801E_files_full.zip/private/var/mobile/Containers/Shared/AppGroup/B1732157-E324-4FD4-AA50-C4F52C6E7855/ContactsV2.sqlite : 0x1BD54 (Table: ZWAADDRESSBOOKCONTACT; Size: 118784 bytes) 00008110-000539593ED9801E_files_full.zip/private/var/mobile/Containers/Shared/AppGroup/B1732157-E324-4FD4-AA50-C4F52C6E7855/Media/Profile/46760782926-1677097587.thumb : 0x0 (Size: 2388 bytes)		**User ID:** Id CD22BAA9-44DA-4CA6-AF75-2918940ADA71: ABPerson WhatsApp User Id 46760782926@s.whatsapp.net **Phone:** +46760782926					High
8	**Name:** emre nya **Source:** Recents **Source Extraction:** Legacy **Source file:** 00008110-000539593ED9801E_files_full.zip/private/var/mobile/Library/Recents/Recents-wal : 0x212E21 (Table: contacts; Size: 2500872 bytes)		**Phone:** +46760782926					High
9	**Name:** emre nya **Source Extraction:** Legacy **Source file:** 00008110-000539593ED9801E_files_full.zip/private/var/mobile/Library/AddressBook/AddressBook.sqlitedb-wal : 0x873AC (Table: ABPerson; Size: 2134192 bytes) 00008110-000539593ED9801E_files_full.zip/private/var/mobile/Library/AddressBook/AddressBook.sqlitedb : 0x6D130 (Table: ABMultiValue; Size: 598016 bytes)	**Created:** 2023-05-27 22:32:44(UTC+0) **Modified:** 2023-05-27 22:32:46(UTC+0)	**User ID:** User ID CD22BAA9-44DA-4CA6-AF75-2918940ADA71: ABPerson **Phone:** General +46760782926		InteractionC: incoming interaction count: 433 InteractionC: outgoing interaction count: 315			High
10	**Name:** emre nya 2 **Interaction Statuses:** Phone Book **Source:** Viber **Account:** 46700178751 **Source Extraction:** Legacy **Source file:** 00008110-000539593ED9801E_files_full.zip/private/var/mobile/Containers/Shared/AppGroup/1875F1E3-6CD1-4920-A8BD-E6664E9A7589/com.viber/database/Contacts.data : 0xE6FA5 (Table: ZABCONTACTNUMBER; Size: 974848 bytes)		**Phone:** unknown 46708794907					High

11	Name: emre nya 2 Source: WhatsApp Account: 46700178751@s.whatsapp.net Source Extraction: Legacy Photos: 46708794907-1700063051.thumb Source file: 00008110-000539593ED9801E_files_full.zip/private/var/mobile/Containers/Shared/AppGroup/B1732157-E324-4FD4-AA50-C4F52C8E7855/ContactsV2.sqlite : 0x1B1B2 (Table: ZWAADDRESSBOOKCONTACT; Size: 118784 bytes) 00008110-000539593ED9801E_files_full.zip/private/var/mobile/Containers/Shared/AppGroup/B1732157-E324-4FD4-AA50-C4F52C8E7855/Media/Profile/46708794907-1700063051.thumb : 0x0 (Size: 3490 bytes)		User ID: Id 0503AF6F-207C-4492-937B-3A54473F8BD3: ABPerson WhatsApp User Id 46708794907@s.whatsapp.net Phone: +46708794907					High
12	Name: emre nya 2 Source: Recents Source Extraction: Legacy Source file: 00008110-000539593ED9801E_files_full.zip/private/var/mobile/Library/Recents/Recents-wal : 0x212BB1 (Table: contacts; Size: 2500872 bytes)		Phone: +46708794907					High
13	Name: emre nya 2 Source Extraction: Legacy Source file: 00008110-000539593ED9801E_files_full.zip/private/var/mobile/Library/AddressBook/AddressBook.sqlitedb : 0x53E1D (Table: ABPerson, ABMultiValue; Size: 598016 bytes)	Created: 2023-11-04 15:28:34(UTC+0) Modified: 2023-11-04 15:28:36(UTC+0)	User ID: User ID 0503AF6F-207C-4492-937B-3A54473F8BD3: ABPerson Phone: General +46708794907		InteractionC: incoming interaction count: 42 InteractionC: outgoing interaction count: 2			High

14	**Name:** Mr Sayye **Interaction Statuses:** Friend Chat Participant **Source:** Snapchat **Account:** amiirsh21 **Source Extraction:** Legacy **Source file:** 00008110-000539593ED9801E_files_full.zip/private/var/mobile/Containers/Data/Application/225B93B1-D649-40CB-B031-334EFA876618/Documents/user_scoped/622d27baf1c8c94a119e7e6632309d134ea7258c0b414471f6676241afc7cb69/DocObjects/primary.docobjects : 0x8FD23 (Table: snapchatter; Size: 212467712 bytes) 00008110-000539593ED9801E_files_full.zip/private/var/mobile/Containers/Data/Application/225B93B1-D649-40CB-B031-334EFA876618/Documents/user_scoped/622d27baf1c8c94a119e7e6632309d134ea7258c0b414471f6676241afc7cb69/arroyo/arroyo.db : 0x24474D (Size: 3006464 bytes)	**Last time contacted:** 2024-03-21 19:48:33(UTC+0)	**User ID:** User ID 27835790-9063-4c45-a27e-2f4cd446f91f Username mrsayye			**Friends since:** 2024-03-01 15:12:40Z **Date of Birth:** 10/29		High
15	**Name:** Petrus **Interaction Statuses:** Friend Chat Participant **Source:** Snapchat **Account:** amiirsh21 **Source Extraction:** Legacy **Source file:** 00008110-000539593ED9801E_files_full.zip/private/var/mobile/Containers/Data/Application/225B93B1-D649-40CB-B031-334EFA876618/Documents/user_scoped/622d27baf1c8c94a119e7e6632309d134ea7258c0b414471f6676241afc7cb69/DocObjects/primary.docobjects : 0xB0BB0BC (Table: snapchatter; Size: 212467712 bytes) 00008110-000539593ED9801E_files_full.zip/private/var/mobile/Containers/Data/Application/225B93B1-D649-40CB-B031-334EFA876618/Documents/user_scoped/622d27baf1c8c94a119e7e6632309d134ea7258c0b414471f6676241afc7cb69/arroyo/arroyo.db-wal : 0x1F6A90 (Size: 2060032 bytes)	**Last time contacted:** 2024-03-21 20:33:21(UTC+0)	**User ID:** User ID 943eae7d-8729-4d32-86c1-3f6e2581bb7d Username petrusakcan					High

10.4 Röstsamtal

Följande röstsamtal har ringts dagen för mordet:
Rad 1: Momo Atc= Mohammed Atceken
Rad 2: Mehmet= Mehmet Atceken
Rad 3: Vittibaby= Vithusha Jeevathas
Rad 4: Mamma=Ghada Nori Abbas
Rad 5: Mamma=Ghada Nori Abbas
Rad 6: Mamma=Ghada Nori Abbas
Rad 7: Torino, O=Osman Akalin
Rad 8: Torino, O=Osman Akalin
Rad 9:Ercan_ak 1=Ercan Kisa
Rad 10: Ercan_ak 1=Ercan Kisa
Rad 11: Killer= Asir Gölcük
Rad 12: Killer= Asir Gölcük
Rad 13: aliblu163= Ali Salih Andic
Rad 14: aliblu163= Ali Salih Andic
Rad 15: Torino, O=Osman Akalin
Rad 16: Torino, O=Osman Akalin
Rad 17: Torino, O=Osman Akalin
Rad 18: Folin 2= Folin Petros Gabrail
Rad 19:Torino, O=Osman Akalin
Rad 20 izzaa01= Isabella Flores
Rad 21: izzaa01= Isabella Flores
Rad 22: Isabella Flores
Rad 23: Isabella Flores
Rad 24: Yr i Bollen= Okänd
Rad 25: burakatc=Burak Atceken
Rad 26: Burak Atceken
Rad 27: O=Osman Akalin
Rad 28: Isabella Flores
Rad 29: =Okänd
Rad 30: erdaal92, Erdal Kursun= Erdal Kursun
Rad 31= Isabella Flores
Rad 32= Isabella Flores
Rad 33: O=Osman Akalin
Rad 34:Burre_atc=Burak Atceken
Rad 35: Isabella Flores
Rad 36:Erdal Kursun
Rad 37: Erdal Kursun
Rad 38: fikoo=Fermat Koc
Rad 39: Petrusakcan= Petrus Akcan
Rad 40:Petrus Akcan
Rad 41: bonaquua, M10= Mehmet Ulusoy
Rad 42: Mehmet Ulusoy
Rad 43: onercoskun1, Öner= Öner Coskun

Rad 44: Öner Coskun
Rad 45: OrhanQ7=Orhan Atceken
Rad 46: Erdan Kursun
Rad 47: Dedniz= Deniz Can Eker
Rad 48: Erdal Kursun
Rad 49: Isabella Flores
Rad 50: Petrus Akcan
Rad 51: Petrus Akcan
Rad 52: Deniz Can Eker
Rad 53: Deniz Can Eker
Rad 54: Orhan Atceken
Rad 55:Erdal Kursun
Rad 56: fikoo=Fermat Koc
Rad 57: Erdal Kursun
Rad 58: Isabella Flores
Rad 59:Esmatceken=Esmanur Kursun
Rad 60:Esma=Esmanur Kursun
Rad 61: +46707569083=Erdal Kursun
Rad 62: Isabella Flores
Rad 63: emirhanggul=Emir Hanggul
Rad 64: haasand1, Hasson= Okänd
Rad 65:Deniz= Deniz Can Eker
Rad 66: Erdan Kursun
Rad 67: Erdal Kursun
Rad 68:Erdal Kursun
Rad 69:OrhanQ7= Orhan Atceken
Rad 70: Erdal Kursun
Rad 71: mehmeet365, Mehmeet17=Okänd
Rad 72: mehmeet365, Mehmeet17=Okänd
Rad 73: Esma=Esmanur Kursun
Rad 74: Mamma= Ghada Nori Abbas
Rad 75: Mamma= Ghada Nori Abbas
Rad 76: petrusakcan= Petrus Akcan
Rad 77: Petrus=Petrus Akcan
Rad 78: Mr Sayye=Emre Saygin
Rad 79: Mr Sayye=Emre Saygin
Rad 80: Mr Sayye=Emre Saygin
Rad 81: Mr Sayye=Emre Saygin
Rad 82: M10= Mehmet Ulusoy
Rad 83: Mamma= Ghada Nori Abbas
Rad 84:Petrus= Petrus Akcan
Rad 85: Mr Sayye=Emre Saygin
Rad 86: Mr Sayye=Emre Saygin
Rad 87: O=Osman Akalin

Rad 88: Yr I Bollen= Okänd
Rad 89: O=Osman Akalin
Rad 90: Yr i Bollen=Okänd
Rad 91:Momo atc=Mohammed Atceken
Rad 92: Yr I Bollen=Okänd
Rad 93: Mr Sayye=Emre Saygin
Rad 94: Killer= Asir Gölcük
Rad 95: Momo atc= Muhamet Atceken
Rad 96:Mehmet=Okänd
Rad 97:mehmetatc=Mehmet Atceken
Rad 98:Vittibaby= Vithusha Jeevathas
Rad 99: Vittibaby= Vithusha Jeevathas
Rad 100:Mr Sayye= Emre Saygin
Rad 101:Mr Sayye= Emre Saygin

Call Log (109)

* These details are cross-referenced from this device's contacts

#	Parties	Timestamp	Duration	Status	Country code	Network	Video call	Source Info	Deleted	Carving confidence
1	From: 8323b360-f5ef-520e-875f-0e390df33913 Momo Atc Direction: Incoming	2024-03-21 22:44:05(UTC+1)	00:00:00	Not answered				Source: Snapchat Source Extraction: Legacy Source file: 00008110-000539593ED9801E_files_full.zip/private/var/mobile/Library/CallHistoryDB/CallHistory.storedata-wal : 0x267D9D (Size: 2875792 bytes)	Yes	High
2	From: e35c0b5a-1c7a-5591-8d8d-f5bd2eb1f2bc Mehmet Direction: Incoming	2024-03-21 22:43:55(UTC+1)	00:00:00	Rejected				Source: Snapchat Source Extraction: Legacy Source file: 00008110-000539593ED9801E_files_full.zip/private/var/mobile/Library/CallHistoryDB/CallHistory.storedata-wal : 0x2687C8 (Size: 2875792 bytes)	Yes	High
3	From: +46705090180 Vittibaby* Direction: Incoming	2024-03-21 22:43:44(UTC+1)	00:00:00	Missed	se	Network Name: Unknown network (Sweden)*		Source: Source Extraction: Legacy Source file: 00008110-000539593ED9801E_files_full.zip/private/var/mobile/Library/CallHistoryDB/CallHistory.storedata-wal : 0x2B4FB6 (Table: ZCALLRECORD; Size: 2875792 bytes)		High
3(1)	From: +46705090180 Vittibaby Direction: Incoming	2024-03-21 22:43:44(UTC+1)	00:00:00					Source: Source Extraction: Legacy Source file: 00008110-000539593ED9801E_files_full.zip/private/var/mobile/Library/CoreDuet/Knowledge/knowledgeC.db : 0x24F1D33 (Size: 64425984 bytes)		High
4	To: +46737385328 Mamma* Direction: Outgoing	2024-03-21 22:12:05(UTC+1)	00:00:15	Unknown	se	Network Name: Unknown network (Sweden)*		Source: Source Extraction: Legacy Source file: 00008110-000539593ED9801E_files_full.zip/private/var/mobile/Library/CallHistoryDB/CallHistory.storedata-wal : 0x2B5047 (Table: ZCALLRECORD; Size: 2875792 bytes)		High
5	To: +46737385328 Mamma Direction: Outgoing	2024-03-21 22:12:02(UTC+1)	00:00:18					Source: Source Extraction: Legacy Source file: 00008110-000539593ED9801E_files_full.zip/private/var/mobile/Library/CoreDuet/Knowledge/knowledgeC.db : 0x2838D1D (Size: 64425984 bytes)		High

6	From: +46737385328 Mamma" Direction: Incoming	2024-03-21 22:11:32(UTC+1)	00:00:00	Missed	se	Network Name: Unknown network (Sweden)"		Source: Source Extraction: Legacy Source file: 00008110-000539593ED9801E_files_full.zip/private/var/mobile/Library/CallHistoryDB/CallHistory.storedata-wal : 0x2B4539 (Table: ZCALLRECORD; Size: 2875792 bytes)		High
6(1)	From: +46737385328 Mamma Direction: Incoming	2024-03-21 22:11:32(UTC+1)	00:00:00					Source: Source Extraction: Legacy Source file: 00008110-000539593ED9801E_files_full.zip/private/var/mobile/Library/CoreDuet/Knowledge/knowledgeC.db : 0x3909BE2 (Size: 64425984 bytes)		High
7	From: toorinno O To: amlirsh21 Amir Direction: Incoming	2024-03-21 22:05:16(UTC+1)	00:00:18	Answered				Source: Snapchat Account: amlirsh21 Source Extraction: Legacy Source file: 00008110-000539593ED9801E_files_full.zip/private/var/mobile/Containers/Data/Application/225B93B1-D649-40CB-B031-334EFA876618/Documents/user_scoped/622d27baf1c8c94a119e7e6632309d134ea7258c0b414471f6676241afc7cb69/arroyo/arroyo.db : 0x2CCD0C (Table: conversation_message; Size: 3005464 bytes) 00008110-000539593ED9801E_files_full.zip/private/var/mobile/Containers/Data/Application/225B93B1-D649-40CB-B031-334EFA876618/Documents/global_scoped/global-scoped-preferences/preferences.sqlite-wal : 0x2796AE (Size: 2723352 bytes) 00008110-000539593ED9801E_files_full.zip/private/var/mobile/Containers/Data/Application/225B93B1-D649-40CB-B031-334EFA876618/Documents/user_scoped/622d27baf1c8c94a119e7e6632309d134ea7258c0b414471f6676241afc7cb69/arroyo/arroyo.db-wal : 0x1F6E5E (Size: 2060032 bytes) 00008110-000539593ED9801E_files_full.zip/private/var/mobile/Containers/Data/Application/225B93B1-D649-40CB-B031-334EFA876618/Documents/user_scoped/622d27baf1c8c94a119e7e6632309d134ea7258c0b414471f6676241afc7cb69/DocObjects/primary.docobjects : 0xAF78 (Size: 212467712 bytes)		High

8	From: 1465903d-4280-53ed-92ec-07a8fce601ec O Direction: Incoming	2024-03-21 22:05:15(UTC+1)	00:00:18	Answered				Source: Snapchat Source Extraction: Legacy Source file: 00008110-000539593ED9801E_files_full.zip/private/var/mobile/Library/CallHistoryDB/CallHistory.storedata-wal : 0x267F98 (Size: 2875792 bytes)	Yes	High
9	From: erkan_ak1 Ercan To: amirsh21 Amir Direction: Incoming	2024-03-21 22:03:38(UTC+1)	00:00:00	Not answered				Source: Snapchat Account: amirsh21 Source Extraction: Legacy Source file: 00008110-000539593ED9801E_files_full.zip/private/var/mobile/Containers/Data/Application/225B93B1-D649-40CB-B031-334EFA876618/Documents/user_scoped/622d27baf1c8c94a119e7e6632309d134ea7258c0b414471f6676241afc7cb69/arroyo/arroyo.db : 0x2CCC2B (Table: conversation_message; Size: 3005464 bytes) 00008110-000539593ED9801E_files_full.zip/private/var/mobile/Containers/Data/Application/225B93B1-D649-40CB-B031-334EFA876618/Documents/global_scoped/global-scoped-preferences/preferences.sqlite-wal : 0x2798AE (Size: 2723352 bytes) 00008110-000539593ED9801E_files_full.zip/private/var/mobile/Containers/Data/Application/225B93B1-D649-40CB-B031-334EFA876618/Documents/user_scoped/622d27baf1c8c94a119e7e6632309d134ea7258c0b414471f6676241afc7cb69/arroyo/arroyo.db-wal : 0x1F6C98 (Size: 2060032 bytes) 00008110-000539593ED9801E_files_full.zip/private/var/mobile/Containers/Data/Application/225B93B1-D649-40CB-B031-334EFA876618/Documents/user_scoped/622d27baf1c8c94a119e7e6632309d134ea7258c0b414471f6676241afc7cb69/DocObjects/primary.docobjects : 0xAF78 (Size: 212467712 bytes)		High
10	From: c9aa7a72-f3f1-5451-b58f-4e1200adabc9 Ercan Direction: Incoming	2024-03-21 22:03:19(UTC+1)	00:00:00	Not answered				Source: Snapchat Source Extraction: Legacy Source file: 00008110-000539593ED9801E_files_full.zip/private/var/mobile/Library/CallHistoryDB/CallHistory.storedata-wal : 0x26816F (Size: 2875792 bytes)	Yes	High

11	From: uniuemre94 Killer To: amirsh21 Amir Direction: Incoming	2024-03-21 21:57:22(UTC+1)	00:00:00	Not answered				Source: Snapchat Account: amirsh21 Source Extraction: Legacy Source file: 00008110-000539593ED9801E_files_full.zip/private/var/mobile/Containers/Data/Application/225B93B1-D649-40CB-B031-334EFA876618/Documents/user_scoped/622d27baf1c8c94a119e7e6632309d134ea7258c0b414471f6676241afc7cb69/arroyo/arroyo.db : 0x250FCF (Table: conversation_message; Size: 3006464 bytes) 00008110-000539593ED9801E_files_full.zip/private/var/mobile/Containers/Data/Application/225B93B1-D649-40CB-B031-334EFA876618/Documents/global_scoped/global-scoped-preferences/preferences.sqlite-wal : 0x2798AE (Size: 2723352 bytes) 00008110-000539593ED9801E_files_full.zip/private/var/mobile/Containers/Data/Application/225B93B1-D649-40CB-B031-334EFA876618/Documents/user_scoped/622d27baf1c8c94a119e7e6632309d134ea7258c0b414471f6676241afc7cb69/arroyo/arroyo.db-wal : 0x1F628D (Size: 2060032 bytes) 00008110-000539593ED9801E_files_full.zip/private/var/mobile/Containers/Data/Application/225B93B1-D649-40CB-B031-334EFA876618/Documents/user_scoped/622d27baf1c8c94a119e7e6632309d134ea7258c0b414471f6676241afc7cb69/DocObjects/primary_docobjects : 0xAF78 (Size: 212467712 bytes)		High
12	From: 97bcfe6c-c418-50fa-a6a4-25c8a3c4fe17 Killer Direction: Incoming	2024-03-21 21:57:00(UTC+1)	00:00:00	Not answered				Source: Snapchat Source Extraction: Legacy Source file: 00008110-000539593ED9801E_files_full.zip/private/var/mobile/Library/CallHistoryDB/CallHistory.storedata-wal : 0x26820C (Size: 2875792 bytes)	Yes	High

13	From: altiu163 All.blu1 To: amlrsh21 Amir Direction: Incoming	2024-03-21 21:54:30(UTC+1)	00:00:00	Not answered				Source: Snapchat Account: amlrsh21 Source Extraction: Legacy Source file: 00008110-000539593ED9801E_files_full.zip/private/var/mobile/Containers/Data/Application/225B93B1-D649-40CB-B031-334EFA876618/Documents/user_scoped/622d27baf1c8c94a119e7e6632309d134ea7258c0b414471f6676241afc7cb69/arroyo/arroyo.db : 0x250C67 (Table: conversation_message; Size: 3008464 bytes) 00008110-000539593ED9801E_files_full.zip/private/var/mobile/Containers/Data/Application/225B93B1-D649-40CB-B031-334EFA876618/Documents/global_scoped/global-scoped-preferences/preferences.sqlite-wal : 0x2798AE (Size: 2723352 bytes) 00008110-000539593ED9801E_files_full.zip/private/var/mobile/Containers/Data/Application/225B93B1-D649-40CB-B031-334EFA876618/Documents/user_scoped/622d27baf1c8c94a119e7e6632309d134ea7258c0b414471f6676241afc7cb69/arroyo/arroyo.db-wal : 0x1F618E (Size: 2060032 bytes) 00008110-000539593ED9801E_files_full.zip/private/var/mobile/Containers/Data/Application/225B93B1-D649-40CB-B031-334EFA876618/Documents/user_scoped/622d27baf1c8c94a119e7e6632309d134ea7258c0b414471f6676241afc7cb69/DocObjects/primary.docobjects : 0xAF78 (Size: 212467712 bytes)		High
14	From: fc1f2099-1e5f-5e9d-9c34-d1bda05c6467 All.blu1 Direction: Incoming	2024-03-21 21:54:01(UTC+1)	00:00:00	Not answered				Source: Snapchat Source Extraction: Legacy Source file: 00008110-000539593ED9801E_files_full.zip/private/var/mobile/Library/CallHistoryDB/CallHistory.storedata-wal : 0x267EF9 (Size: 2875792 bytes)	Yes	High

15	From: toorlinno O To: amirish21 Amir Direction: Incoming	2024-03-21 21:54:01(UTC+1)	00:00:00	Not answered				Source: Snapchat Account: amirish21 Source Extraction: Legacy Source file: 00008110-000539593ED9801E_files_full.zip/private/var/mobile/Containers/Data/Application/225B93B1-D649-40CB-B031-334EFA876618/Documents/user_scoped/622d27baf7c8c94a119e7e6632309d134ea7258c0b414471f6676241afc7cb69/arroyo/arroyo.db : 0x2CCE93 (Table: conversation_message; Size: 3005464 bytes) 00008110-000539593ED9801E_files_full.zip/private/var/mobile/Containers/Data/Application/225B93B1-D649-40CB-B031-334EFA876618/Documents/global_scoped/global-scoped-preferences/preferences.sqlite-wal : 0x2798AE (Size: 2723352 bytes) 00008110-000539593ED9801E_files_full.zip/private/var/mobile/Containers/Data/Application/225B93B1-D649-40CB-B031-334EFA876618/Documents/user_scoped/622d27baf7c8c94a119e7e6632309d134ea7258c0b414471f6676241afc7cb69/arroyo/arroyo.db-wal : 0x1F6E5E (Size: 2060032 bytes) 00008110-000539593ED9801E_files_full.zip/private/var/mobile/Containers/Data/Application/225B93B1-D649-40CB-B031-334EFA876618/Documents/user_scoped/622d27baf7c8c94a119e7e6632309d134ea7258c0b414471f6676241afc7cb69/DocObjects/primary.docobjects : 0xAF78 (Size: 212467712 bytes)		High
16	From: 1465903d-4280-53ed-92ec-07a8fce601ec O Direction: Incoming	2024-03-21 21:53:45(UTC+1)	00:00:00	Not answered				Source: Snapchat Source Extraction: Legacy Source file: 00008110-000539593ED9801E_files_full.zip/private/var/mobile/Library/CallHistoryDB/CallHistory.storedata-wal : 0x268039 (Size: 2875792 bytes)	Yes	High
17	To: 1465903d-4280-53ed-92ec-07a8fce601ec O Direction: Outgoing	2024-03-21 21:53:07(UTC+1)	00:00:19	Unknown				Source: Snapchat Source Extraction: Legacy Source file: 00008110-000539593ED9801E_files_full.zip/private/var/mobile/Library/CallHistoryDB/CallHistory.storedata-wal : 0x2682A9 (Size: 2875792 bytes)	Yes	High
18	From: +46707736859 Folin 2" Direction: Incoming	2024-03-21 21:53:03(UTC+1)	00:00:00	Rejected	se	Network Name: Unknown network (Sweden)"		Source: Source Extraction: Legacy Source file: 00008110-000539593ED9801E_files_full.zip/private/var/mobile/Library/CallHistoryDB/CallHistory.storedata-wal : 0x2B45CB (Table: ZCALLRECORD; Size: 2875792 bytes)		High
18(1)	From: +46707736859 Folin 2 Direction: Incoming	2024-03-21 21:53:03(UTC+1)	00:00:00					Source: Source Extraction: Legacy Source file: 00008110-000539593ED9801E_files_full.zip/private/var/mobile/Library/CoreDuet/Knowledge/knowledgeC.db : 0x604D33 (Size: 64425984 bytes)		High
19	From: 1465903d-4280-53ed-92ec-07a8fce601ec O Direction: Incoming	2024-03-21 21:52:47(UTC+1)	00:00:00	Not answered				Source: Snapchat Source Extraction: Legacy Source file: 00008110-000539593ED9801E_files_full.zip/private/var/mobile/Library/CallHistoryDB/CallHistory.storedata-wal : 0x268347 (Size: 2875792 bytes)	Yes	High

20	From: izzaa01 To: amlirsh21 Amir Direction: Incoming	2024-03-21 21:52:47(UTC+1)	00:00:00	Not answered				Source: Snapchat Account: amlirsh21 Source Extraction: Legacy Source file: 00008110-000539593ED9801E_files_full.zip/private/var/mobile/Containers/Data/Application/225B93B1-D649-40CB-B031-334EFA876618/Documents/user_scoped/622d27baf1c8c94a119e7e6632309d134ea7258c0b414471f6676241afc7cb69/arroyo/arroyo.db : 0x2CCFCF (Table: conversation_message; Size: 3008464 bytes) 00008110-000539593ED9801E_files_full.zip/private/var/mobile/Containers/Data/Application/225B93B1-D649-40CB-B031-334EFA876618/Documents/global_scoped/global-scoped-preferences/preferences.sqlite-wal : 0x2798AE (Size: 2723352 bytes) 00008110-000539593ED9801E_files_full.zip/private/var/mobile/Containers/Data/Application/225B93B1-D649-40CB-B031-334EFA876618/Documents/user_scoped/622d27baf1c8c94a119e7e6632309d134ea7258c0b414471f6676241afc7cb69/arroyo/arroyo.db-wal : 0x1F60B9 (Size: 2060032 bytes) 00008110-000539593ED9801E_files_full.zip/private/var/mobile/Containers/Data/Application/225B93B1-D649-40CB-B031-334EFA876618/Documents/user_scoped/622d27baf1c8c94a119e7e6632309d134ea7258c0b414471f6676241afc7cb69/DocObjects/primary.docobjects : 0xAF78 (Size: 212467712 bytes)		High
21	From: e8d374c0-ca5f-5e47-9a5c-d746ef9536cd Direction: Incoming	2024-03-21 21:52:28(UTC+1)	00:00:00	Not answered				Source: Snapchat Source Extraction: Legacy Source file: 00008110-000539593ED9801E_files_full.zip/private/var/mobile/Library/CallHistoryDB/CallHistory.storedata-wal : 0x2686SD (Size: 2875792 bytes)	Yes	High

22	From: izzaa01 To: amirsh21 Amir Direction: Incoming	2024-03-21 21:51:42(UTC+1)	00:00:00	Not answered				Source: Snapchat Account: amirsh21 Source Extraction: Legacy Source file: 00008110-000539593ED9801E_files_full.zip/private/var/mobile/Containers/Data/Application/225B93B1-D649-40CB-B031-334EFA876618/Documents/user_scoped/622d27baf7c8c94a119e7e6632309d134ea7258c0b414471f6676241afc7cb69/arroyo/arroyo.db : 0x2CC493 (Table: conversation_message; Size: 3005464 bytes) 00008110-000539593ED9801E_files_full.zip/private/var/mobile/Containers/Data/Application/225B93B1-D649-40CB-B031-334EFA876618/Documents/global_scoped/global-scoped-preferences/preferences.sqlite-wal : 0x2798AE (Size: 2723352 bytes) 00008110-000539593ED9801E_files_full.zip/private/var/mobile/Containers/Data/Application/225B93B1-D649-40CB-B031-334EFA876618/Documents/user_scoped/622d27baf7c8c94a119e7e6632309d134ea7258c0b414471f6676241afc7cb69/arroyo/arroyo.db-wal : 0x1F60B9 (Size: 2060032 bytes) 00008110-000539593ED9801E_files_full.zip/private/var/mobile/Containers/Data/Application/225B93B1-D649-40CB-B031-334EFA876618/Documents/user_scoped/622d27baf7c8c94a119e7e6632309d134ea7258c0b414471f6676241afc7cb69/DocObjects/primary.docobjects : 0xAF78 (Size: 212457712 bytes)		High
23	From: e8d374c0-ca5f-5e47-9a5c-d746ef9536cd Direction: Incoming	2024-03-21 21:51:17(UTC+1)	00:00:00	Not answered				Source: Snapchat Source Extraction: Legacy Source file: 00008110-000539593ED9801E_files_full.zip/private/var/mobile/Library/CallHistoryDB/CallHistory.storedata-wal : 0x267E3D (Size: 2875792 bytes)	Yes	High
24	From: 986d9d12-63e6-5bc5-b2b3-498d00c2c0ce Yr I Boilen Direction: Incoming	2024-03-21 21:46:08(UTC+1)	00:00:27	Answered				Source: Snapchat Source Extraction: Legacy Source file: 00008110-000539593ED9801E_files_full.zip/private/var/mobile/Library/CallHistoryDB/CallHistory.storedata-wal : 0x268718 (Size: 2875792 bytes)	Yes	High

25	From: buraikatc Burre_atc To: amirsh21 Amir Direction: Incoming	2024-03-21 21:45:01(UTC+1)	00:00:00	Not answered				Source: Snapchat Account: amirsh21 Source Extraction: Legacy Source file: 00008110-000539593ED9801E_files_full.zip/private/var/mobile/Containers/Data/Application/225B93B1-D649-40CB-B031-334EFA876618/Documents/user_scoped/622d27baf1c8c94a119e7e6632309d134ea7258c0b414471f6676241afc7cb69/arroyo/arroyo.db : 0x2509E7 (Table: conversation_message; Size: 3006464 bytes) 00008110-000539593ED9801E_files_full.zip/private/var/mobile/Containers/Data/Application/225B93B1-D649-40CB-B031-334EFA876618/Documents/global_scoped/global-scoped-preferences/preferences.sqlite-wal : 0x2798AE (Size: 2723352 bytes) 00008110-000539593ED9801E_files_full.zip/private/var/mobile/Containers/Data/Application/225B93B1-D649-40CB-B031-334EFA876618/Documents/user_scoped/622d27baf1c8c94a119e7e6632309d134ea7258c0b414471f6676241afc7cb69/arroyo/arroyo.db-wal : 0x1F67A0 (Size: 2060032 bytes) 00008110-000539593ED9801E_files_full.zip/private/var/mobile/Containers/Data/Application/225B93B1-D649-40CB-B031-334EFA876618/Documents/user_scoped/622d27baf1c8c94a119e7e6632309d134ea7258c0b414471f6676241afc7cb69/DocObjects/primary.docobjects : 0xAF78 (Size: 212467712 bytes)		High
26	From: 888a2556d-4e6d-584f-b8c4-77310d9b5e5d Burre_atc Direction: Incoming	2024-03-21 21:44:51(UTC+1)	00:00:00	Not answered				Source: Snapchat Source Extraction: Legacy Source file: 00008110-000539593ED9801E_files_full.zip/private/var/mobile/Library/CallHistoryDB/CallHistory.storedata-wal : 0x2685BC (Size: 2875792 bytes)	Yes	High
27	From: 1465903d-4280-53ed-92ec-07a8fce601ecO Direction: Incoming	2024-03-21 21:44:06(UTC+1)	00:00:00	Not answered				Source: Snapchat Source Extraction: Legacy Source file: 00008110-000539593ED9801E_files_full.zip/private/var/mobile/Library/CallHistoryDB/CallHistory.storedata-wal : 0x2683E0 (Size: 2875792 bytes)	Yes	High

28	To: e8d374c0-ca5f-5e47-9a5c-d746ef9536cd Direction: Outgoing	2024-03-21 21:42:04(UTC+1)	00:01:25	Unknown				Source: Snapchat Source Extraction: Legacy Source file: 00008110-000539593ED9801E_files_full.zip/private/var/mobile/Library/CallHistoryDB/CallHistory.storedata-wal : 0x2688FA (Size: 2875792 bytes)	Yes	High
29	From: 5c3e011f-d6cc-5778-8724-6c78047d8a8d Direction: Incoming	2024-03-21 21:41:54(UTC+1)	00:00:00	Rejected				Source: Snapchat Source Extraction: Legacy Source file: 00008110-000539593ED9801E_files_full.zip/private/var/mobile/Library/CallHistoryDB/CallHistory.storedata-wal : 0x1EE5A5 (Size: 2875792 bytes)	Yes	High
30	From: erdaal92 Erdal Kursun To: amlirsh21 Amir Direction: Incoming	2024-03-21 21:41:45(UTC+1)	00:00:00	Not answered				Source: Snapchat Account: amlirsh21 Source Extraction: Legacy Source file: 00008110-000539593ED9801E_files_full.zip/private/var/mobile/Containers/Data/Application/225B93B1-D649-40CB-B031-334EFA876618/Documents/user_scoped/622d27baf1c8c94a119e7e6632309d134ea7258c0b414471f5676241afc7cb69/arroyo/arroyo.db-wal : 0xCCE53 (Table: conversation_message; Size: 2060032 bytes) 00008110-000539593ED9801E_files_full.zip/private/var/mobile/Containers/Data/Application/225B93B1-D649-40CB-B031-334EFA876618/Documents/global_scoped/global-scoped-preferences/preferences.sqlite-wal : 0x2796AE (Size: 2723352 bytes) 00008110-000539593ED9801E_files_full.zip/private/var/mobile/Containers/Data/Application/225B93B1-D649-40CB-B031-334EFA876618/Documents/user_scoped/622d27baf1c8c94a119e7e6632309d134ea7258c0b414471f5676241afc7cb69/DocObjects/primary.docobjects : 0xAF78 (Size: 212467712 bytes)		High
31	From: e8d374c0-ca5f-5e47-9a5c-d746ef9536cd Direction: Incoming	2024-03-21 21:41:30(UTC+1)	00:00:00	Not answered				Source: Snapchat Source Extraction: Legacy Source file: 00008110-000539593ED9801E_files_full.zip/private/var/mobile/Library/CallHistoryDB/CallHistory.storedata-wal : 0x1EE645 (Size: 2875792 bytes)	Yes	High
32	From: 0e3b2086-e8f8-5104-bff3-fc88cb225544 Erdal Kursun Direction: Incoming	2024-03-21 21:41:27(UTC+1)	00:00:00	Not answered				Source: Snapchat Source Extraction: Legacy Source file: 00008110-000539593ED9801E_files_full.zip/private/var/mobile/Library/CallHistoryDB/CallHistory.storedata-wal : 0x1EDEEF (Size: 2875792 bytes)	Yes	High

33	From: 1465903d-4260-53ed-92ec-07a8fce601ec O Direction: Incoming	2024-03-21 21:41:18(UTC+1)	00:00:00	Not answered				Source: Snapchat Source Extraction: Legacy Source file: 00008110-000539593ED9801E_files_full.zip/private/var/mobile/Library/CallHistoryDB/CallHistory.storedata-wal : 0x1EE50C (Size: 2875792 bytes)	Yes	High
34	From: burakatc Burre_atc To: amirsh21 Amir Direction: Incoming	2024-03-21 21:40:15(UTC+1)	00:00:00	Not answered			Yes	Source: Snapchat Account: amirsh21 Source Extraction: Legacy Source file: 00008110-000539593ED9801E_files_full.zip/private/var/mobile/Containers/Data/Application/225B93B1-D649-40CB-B031-334EFA876618/Documents/user_scoped/622d27baf7c8c94a119e7e6632309d134ea7258c0b4144711f6676241afc7cb69/amoyo/amoyo.db : 0x250B28 (Table: conversation_message; Size: 3005464 bytes) 00008110-000539593ED9801E_files_full.zip/private/var/mobile/Containers/Data/Application/225B93B1-D649-40CB-B031-334EFA876618/Documents/global_scoped/global-scoped-preferences/preferences.sqlite-wal : 0x2798AE (Size: 2733352 bytes) 00008110-000539593ED9801E_files_full.zip/private/var/mobile/Containers/Data/Application/225B93B1-D649-40CB-B031-334EFA876618/Documents/user_scoped/622d27baf7c8c94a119e7e6632309d134ea7258c0b4144711f6676241afc7cb69/amoyo/amoyo.db-wal : 0x1F67AD (Size: 2060032 bytes) 00008110-000539593ED9801E_files_full.zip/private/var/mobile/Containers/Data/Application/225B93B1-D649-40CB-B031-334EFA876618/Documents/user_scoped/622d27baf7c8c94a119e7e6632309d134ea7258c0b4144711f6676241afc7cb69/DocObjects/primary.docobjects : 0xAF78 (Size: 212467712 bytes)		High
35	To: e8d374c0-ca5f-5e47-9a5c-d746ef9536cd Direction: Outgoing	2024-03-21 21:39:08(UTC+1)	00:00:29	Unknown				Source: Snapchat Source Extraction: Legacy Source file: 00008110-000539593ED9801E_files_full.zip/private/var/mobile/Library/CallHistoryDB/CallHistory.storedata-wal : 0x1EE701 (Size: 2875792 bytes)	Yes	High

36	From: erdaal92 Erdal Kursun To: amirsh21 Amir Direction: Incoming	2024-03-21 21:38:47(UTC+1)	00:00:00	Not answered				Source: Snapchat Account: amirsh21 Source Extraction: Legacy Source file: 00008110-000539593ED9801E_files_full.zip/private/var/mobile/Containers/Data/Application/225B93B1-D649-40CB-B031-334EFA876618/Documents/user_scoped/622d27baf1c8c94a119e7e6632309d134ea7258c0b441471f5676241afc7cb69/arroyo/arroyo.db-wal : 0xCCF92 (Table: conversation_message; Size: 2060032 bytes) 00008110-000539593ED9801E_files_full.zip/private/var/mobile/Containers/Data/Application/225B93B1-D649-40CB-B031-334EFA876618/Documents/global_scoped/global-scoped-preferences/preferences.sqlite-wal : 0x2798AE (Size: 2723352 bytes) 00008110-000539593ED9801E_files_full.zip/private/var/mobile/Containers/Data/Application/225B93B1-D649-40CB-B031-334EFA876618/Documents/user_scoped/622d27baf1c8c94a119e7e6632309d134ea7258c0b441471f5676241afc7cb69/DocObjects/primary.docobjects : 0xAF78 (Size: 212467712 bytes)		High
37	From: ce3b2066-e8f9-5104-bff3-fc88cb225544 Erdal Kursun Direction: Incoming	2024-03-21 21:38:23(UTC+1)	00:00:00	Not answered				Source: Snapchat Source Extraction: Legacy Source file: 00008110-000539593ED9801E_files_full.zip/private/var/mobile/Library/CallHistoryDB/CallHistory.storedata-wal : 0x1EE3D5 (Size: 2875792 bytes)	Yes	High
38	To: 85d6bb9d-1244-52f5-964f-4124aaeb223f fikoo Direction: Outgoing	2024-03-21 21:33:40(UTC+1)	00:01:21	Unknown				Source: Snapchat Source Extraction: Legacy Source file: 00008110-000539593ED9801E_files_full.zip/private/var/mobile/Library/CallHistoryDB/CallHistory.storedata-wal : 0x1EE7C1 (Size: 2875792 bytes)	Yes	High

39	From: amlirsh21 Amir To: petrusakcan Petrus Direction: Outgoing	2024-03-21 21:33:08(UTC+1)	00:00:13	Answered				Source: Snapchat Account: amlirsh21 Source Extraction: Legacy Source file: 00008110-000539593ED9801E_files_full.zip/private/var/mobile/Containers/Data/Application/225B93B1-D649-40CB-B031-334EFA876618/Documents/user_scoped/622d27baf7c8c94a119e7e6632309d134ea7258c0b414471f5676241afc7cb69/arroyo/arroyo.db : 0x2C637C (Table: conversation_message; Size: 3005464 bytes) 00008110-000539593ED9801E_files_full.zip/private/var/mobile/Containers/Data/Application/225B93B1-D649-40CB-B031-334EFA876618/Documents/user_scoped/622d27baf7c8c94a119e7e6632309d134ea7258c0b414471f5676241afc7cb69/DocObjects/primary.docobjects : 0xB0BB0C8 (Size: 212467712 bytes) 00008110-000539593ED9801E_files_full.zip/private/var/mobile/Containers/Data/Application/225B93B1-D649-40CB-B031-334EFA876618/Documents/user_scoped/622d27baf7c8c94a119e7e6632309d134ea7258c0b414471f5676241afc7cb69/arroyo/arroyo.db-wal : 0x1F6A9D (Size: 2060032 bytes) 00008110-000539593ED9801E_files_full.zip/private/var/mobile/Containers/Data/Application/225B93B1-D649-40CB-B031-334EFA876618/Documents/global_scoped/globdf-scoped-preferences/preferences.sqlite-wal : 0x2796AE (Size: 2723352 bytes)		High
40	To: 2bcd11ca-2d3c-5bd4-8a91-bb6712772d7b Petrus Direction: Outgoing	2024-03-21 21:32:58(UTC+1)	00:00:23	Unknown				Source: Snapchat Source Extraction: Legacy Source file: 00008110-000539593ED9801E_files_full.zip/private/var/mobile/Library/CallHistoryDB/CallHistory.storedata-wal : 0x1EE863 (Size: 2875792 bytes)	Yes	High

41	From: bonaquua M10 To: amlirsh21 Amlr Direction: Incoming	2024-03-21 21:32:24(UTC+1)	00:00:00	Not answered				Source: Snapchat Account: amlirsh21 Source Extraction: Legacy Source file: 00008110-000539593ED9801E_files_full.zip/private/var/mobile/Containers/Data/Application/225B93B1-D649-40CB-B031-334EFA876618/Documents/user_scoped/622d27baf1c8c94a119e7e6632309d134ea7258c0b414471f6676241afc7cb69/arroyo/arroyo.db : 0x2C6BC0 (Table: conversation_message; Size: 3006464 bytes) 00008110-000539593ED9801E_files_full.zip/private/var/mobile/Containers/Data/Application/225B93B1-D649-40CB-B031-334EFA876618/Documents/global_scoped/global-scoped-preferences/preferences.sqlite-wal : 0x2798AE (Size: 2723352 bytes) 00008110-000539593ED9801E_files_full.zip/private/var/mobile/Containers/Data/Application/225B93B1-D649-40CB-B031-334EFA876618/Documents/user_scoped/622d27baf1c8c94a119e7e6632309d134ea7258c0b414471f6676241afc7cb69/DocObjects/primary.docobjects : 0xAF78 (Size: 212457712 bytes)		High
42	From: ce2be6dd-8196-5d6f-9d19-b4f93925c352 M10 Direction: Incoming	2024-03-21 21:32:11(UTC+1)	00:00:00	Not answered				Source: Snapchat Source Extraction: Legacy Source file: 00008110-000539593ED9801E_files_full.zip/private/var/mobile/Library/CallHistoryDB/CallHistory.storedata-wal : 0x1EE33A (Size: 2875792 bytes)	Yes	High

43	From: onercoskun1 öner To: amlirsh21 Amlr Direction: Incoming	2024-03-21 21:31:49(UTC+1)	00:00:00	Not answered				Source: Snapchat Account: amlirsh21 Source Extraction: Legacy Source file: 00008110-000539593ED9601E_files_full.zip/private/Var/mobile/Containers/Data/Application/225B93B1-D649-40CB-B031-334EFA876618/Documents/user_scoped/622d27baf1c8c94a119e7e663230fd134ea7258c0b414471f5676241afc7cb69/amoyo/amoyo.db : 0x205A8C (Table: conversation_message; Size: 3005464 bytes) 00008110-000539593ED9601E_files_full.zip/private/Var/mobile/Containers/Data/Application/225B93B1-D649-40CB-B031-334EFA876618/Documents/global_scoped/global-scoped-preferences/preferences.sqlite-wal : 0x2798AE (Size: 2723352 bytes) 00008110-000539593ED9601E_files_full.zip/private/Var/mobile/Containers/Data/Application/225B93B1-D649-40CB-B031-334EFA876618/Documents/user_scoped/622d27baf1c8c94a119e7e663230fd134ea7258c0b414471f5676241afc7cb69/DocObjects/primary_docobjects : 0xAF78 (Size: 212467712 bytes)		High
44	From: 68c0eedb-e9f9-584e-8525-659de36d2ffa öner Direction: Incoming	2024-03-21 21:31:20(UTC+1)	00:00:00	Not answered				Source: Snapchat Source Extraction: Legacy Source file: 00008110-000539593ED9601E_files_full.zip/private/Var/mobile/Library/CallHistoryDB/CallHistory.storedata-wal : 0x1EE20A (Size: 2875792 bytes)	Yes	High
45	From: +46736141711 OrhanQ7" Direction: Incoming	2024-03-21 21:30:51(UTC+1)	00:00:00	Missed	se	Network Name: Unknown network (Sweden)"		Source: Source Extraction: Legacy Source file: 00008110-000539593ED9601E_files_full.zip/private/Var/mobile/Library/CallHistoryDB/CallHistory.storedata-wal : 0x2B46FF (Table: ZCALLRECORD; Size: 2875792 bytes)		High
45(1)	From: +46736141711 OrhanQ7 Direction: Incoming	2024-03-21 21:30:51(UTC+1)	00:00:00					Source: Source Extraction: Legacy Source file: 00008110-000539593ED9601E_files_full.zip/private/Var/mobile/Library/CoreDuet/Knowledge/knowledgeC.db : 0x1BC0D33 (Size: 64425984 bytes)		High

46	From: erdaal92 Erdal Kursun To: amlirsh21 Amir Direction: Incoming	2024-03-21 21:30:26(UTC+1)	00:00:00	Not answered				Source: Snapchat Account: amlirsh21 Source Extraction: Legacy Source file: 00008110-000539593ED9801E_files_full.zip/private/var/mobile/Containers/Data/Application/225B93B1-D649-40CB-B031-334EFA876618/Documents/user_scoped/622d27baffc8c94a119e7e6632309d134ea7258c0b414471f6676241afc7cb69/arroyo/arroyo.db-wal : 0xCD14D (Table: conversation_message; Size: 2060032 bytes) 00008110-000539593ED9801E_files_full.zip/private/var/mobile/Containers/Data/Application/225B93B1-D649-40CB-B031-334EFA876618/Documents/global_scoped/global-scoped-preferences/preferences.sqlite-wal : 0x2796AE (Size: 2723352 bytes) 00008110-000539593ED9801E_files_full.zip/private/var/mobile/Containers/Data/Application/225B93B1-D649-40CB-B031-334EFA876618/Documents/user_scoped/622d27baffc8c94a119e7e6632309d134ea7258c0b414471f6676241afc7cb69/DocObjects/primary.docobjects : 0xAF78 (Size: 212467712 bytes)		High
47	From: 06dc4f5b-cb49-5034-afb3-a120e015e8ca Dentz Direction: Incoming	2024-03-21 21:30:11(UTC+1)	00:00:21	Answered				Source: Snapchat Source Extraction: Legacy Source file: 00008110-000539593ED9801E_files_full.zip/private/var/mobile/Library/CallHistoryDB/CallHistory.storedata-wal : 0x1EE906 (Size: 2875792 bytes)	Yes	High
48	From: ce3b2066-e6f8-5104-bff3-fc88cb225544 Erdal Kursun Direction: Incoming	2024-03-21 21:29:57(UTC+1)	00:00:00	Not answered				Source: Snapchat Source Extraction: Legacy Source file: 00008110-000539593ED9801E_files_full.zip/private/var/mobile/Library/CallHistoryDB/CallHistory.storedata-wal : 0x1EE037 (Size: 2875792 bytes)	Yes	High
49	From: e8d374c0-ca8f-5e47-9a5c-d746ef9536cd Direction: Incoming	2024-03-21 21:29:51(UTC+1)	00:00:00	Not answered				Source: Snapchat Source Extraction: Legacy Source file: 00008110-000539593ED9801E_files_full.zip/private/var/mobile/Library/CallHistoryDB/CallHistory.storedata-wal : 0x1EE9AB (Size: 2875792 bytes)	Yes	High

50	From: petrusakcan Petrus To: amlirsh21 Amir Direction: Incoming	2024-03-21 21:29:42(UTC+1)	00:00:17	Answered				Source: Snapchat Account: amlirsh21 Source Extraction: Legacy Source file: 00008110-000539593ED9801E_files_full.zip/private/var/mobile/Containers/Data/Application/225B93B1-D649-40CB-B031-334EFA876618/Documents/user_scoped/622d27baf1c8c94a119e7e6632309d134ea7258c0b414471f5676241afc7cb69/arroyo/arroyo.db : 0x2C67D6 (Table: conversation_message; Size: 3005464 bytes) 00008110-000539593ED9801E_files_full.zip/private/var/mobile/Containers/Data/Application/225B93B1-D649-40CB-B031-334EFA876618/Documents/global_scoped/global-scoped-preferences/preferences.sqlite-wal : 0x2798AE (Size: 2723352 bytes) 00008110-000539593ED9801E_files_full.zip/private/var/mobile/Containers/Data/Application/225B93B1-D649-40CB-B031-334EFA876618/Documents/user_scoped/622d27baf1c8c94a119e7e6632309d134ea7258c0b414471f5676241afc7cb69/arroyo/arroyo.db-wal : 0x1F6AB9 (Size: 2060032 bytes) 00008110-000539593ED9801E_files_full.zip/private/var/mobile/Containers/Data/Application/225B93B1-D649-40CB-B031-334EFA876618/Documents/user_scoped/622d27baf1c8c94a119e7e6632309d134ea7258c0b414471f5676241afc7cb69/DocObjects/primary_docobjects : 0xAF78 (Size: 212467712 bytes)		High
51	From: 2bcd11ca-2d3c-5bd4-8a91-bb8712772d7b Petrus Direction: Incoming	2024-03-21 21:29:41(UTC+1)	00:00:18	Answered				Source: Snapchat Source Extraction: Legacy Source file: 00008110-000539593ED9801E_files_full.zip/private/var/mobile/Library/CallHistoryDB/CallHistory.storedata-wal : 0x1EEA67 (Size: 2875792 bytes)	Yes	High
52	From: 06dc4f5b-cb49-5034-afb3-a12de015e8ca Deniz Direction: Incoming	2024-03-21 21:29:14(UTC+1)	00:00:00	Rejected				Source: Snapchat Source Extraction: Legacy Source file: 00008110-000539593ED9801E_files_full.zip/private/var/mobile/Library/CallHistoryDB/CallHistory.storedata-wal : 0x1EEB0D (Size: 2875792 bytes)	Yes	High

53	From: 06dc4f5b-cb49-5034-afb3-a12de015e8ca Deniz Direction: Incoming	2024-03-21 21:29:02(UTC+1)	00:00:06	Answered				Source: Snapchat Source Extraction: Legacy Source file: 00008110-000539593ED9801E_files_full.zip/private/var/mobile/Library/CallHistoryDB/CallHistory.storedata-wal : 0x1EEBA9 (Size: 2875792 bytes)	Yes	High
54	From: +46736141711 OrhanQ7" Direction: Incoming	2024-03-21 21:28:45(UTC+1)	00:00:00	Missed	se	Network Name: Unknown network (Sweden)"		Source: Source Extraction: Legacy Source file: 00008110-000539593ED9801E_files_full.zip/private/var/mobile/Library/CallHistoryDB/CallHistory.storedata-wal : 0x264792 (Table: ZCALLRECORD; Size: 2875792 bytes)		High
54(1)	From: +46736141711 OrhanQ7 Direction: Incoming	2024-03-21 21:28:45(UTC+1)	00:00:00					Source: Source Extraction: Legacy Source file: 00008110-000539593ED9801E_files_full.zip/private/var/mobile/Library/CoreDuet/Knowledge/knowledgeC.db : 0x1F4FD33 (Size: 64425984 bytes)		High

55	From: erdaal92 Erdal Kursun To: amirsh21 Amir Direction: Incoming	2024-03-21 21:27:47(UTC+1)	00:00:00	Not answered				Source: Snapchat Account: amirsh21 Source Extraction: Legacy Source file: 00008110-000539593ED9801E_files_full.zip/private/var/mobile/Containers/Data/Application/225B93B1-D649-40CB-B031-334EFA876618/Documents/user_scoped/622d27baf7c8c94a119e7e6632309d134ea7258c0b414471f6676241afc7cb69/arroyo/arroyo.db : 0x25046E (Table: conversation_message; Size: 3006464 bytes) 00008110-000539593ED9801E_files_full.zip/private/var/mobile/Containers/Data/Application/225B93B1-D649-40CB-B031-334EFA876618/Documents/global_scoped/global-scoped-preferences/preferences.sqlite-wal : 0x2798AE (Size: 2723352 bytes) 00008110-000539593ED9801E_files_full.zip/private/var/mobile/Containers/Data/Application/225B93B1-D649-40CB-B031-334EFA876618/Documents/user_scoped/622d27baf7c8c94a119e7e6632309d134ea7258c0b414471f6676241afc7cb69/arroyo/arroyo.db-wal : 0x1F63C6 (Size: 2060032 bytes) 00008110-000539593ED9801E_files_full.zip/private/var/mobile/Containers/Data/Application/225B93B1-D649-40CB-B031-334EFA876618/Documents/user_scoped/622d27baf7c8c94a119e7e6632309d134ea7258c0b414471f6676241afc7cb69/DocObjects/primary.docobjects : 0xAF78 (Size: 212467712 bytes)		High
56	From: 85d6bb9d-1244-52f6-864f-4124aaeb223f fikoo Direction: Incoming	2024-03-21 21:27:44(UTC+1)	00:00:00	Not answered				Source: Snapchat Source Extraction: Legacy Source file: 00008110-000539593ED9801E_files_full.zip/private/var/mobile/Library/CallHistoryDB/CallHistory.storedata-wal : 0x1EEC4E (Size: 2875792 bytes)	Yes	High
57	From: ce3b2086-e8f6-5104-bff3-fc86cb225544 Erdal Kursun Direction: Incoming	2024-03-21 21:27:17(UTC+1)	00:00:00	Not answered				Source: Snapchat Source Extraction: Legacy Source file: 00008110-000539593ED9801E_files_full.zip/private/var/mobile/Library/CallHistoryDB/CallHistory.storedata-wal : 0x1EDF93 (Size: 2875792 bytes)	Yes	High

58	From: e8d374c0-ca5f-5e47-9a5c-d746ef9536cd Direction: Incoming	2024-03-21 21:27:17(UTC+1)	00:00:00	Not answered				Source: Snapchat Source Extraction: Legacy Source file: 00008110-000539593ED9801E_files_full.zip/private/var/mobile/Library/CallHistoryDB/CallHistory.storedata-wal : 0x1EECEB (Size: 2875792 bytes)	Yes	High
59	From: esmatceken96 Esma To: amirsh21 Amir Direction: Incoming	2024-03-21 21:27:16(UTC+1)	00:00:00	Not answered				Source: Snapchat Account: amirsh21 Source Extraction: Legacy Source file: 00008110-000539593ED9801E_files_full.zip/private/var/mobile/Containers/Data/Application/225B93B1-D649-40CB-B031-334EFA876618/Documents/user_scoped/622d27baf1c8c94a119e7e6632309d134ea7258c0b4144711f6676241afc7cb69/arroyo/arroyo.db : 0x2A03A1 (Table: conversation_message; Size: 3006464 bytes) 00008110-000539593ED9801E_files_full.zip/private/var/mobile/Containers/Data/Application/225B93B1-D649-40CB-B031-334EFA876618/Documents/global_scoped/global-scoped-preferences/preferences.sqlite-wal : 0x2798AE (Size: 2723352 bytes) 00008110-000539593ED9801E_files_full.zip/private/var/mobile/Containers/Data/Application/225B93B1-D649-40CB-B031-334EFA876618/Documents/user_scoped/622d27baf1c8c94a119e7e6632309d134ea7258c0b4144711f6676241afc7cb69/DocObjects/primary.docobjects : 0xAF78 (Size: 212467712 bytes)		High
60	From: 05a62fd0-6a5e-3ab4-96fb-add6a38fa10d Esma Direction: Incoming	2024-03-21 21:27:01(UTC+1)	00:00:00	Not answered				Source: Snapchat Source Extraction: Legacy Source file: 00008110-000539593ED9801E_files_full.zip/private/var/mobile/Library/CallHistoryDB/CallHistory.storedata-wal : 0x1EE0DB (Size: 2875792 bytes)	Yes	High
61	From: +46707569083 Direction: Incoming	2024-03-21 21:26:47(UTC+1)	00:00:00	Missed	se	Network Name: Unknown network (Sweden)"		Source: Source Extraction: Legacy Source file: 00008110-000539593ED9801E_files_full.zip/private/var/mobile/Library/CallHistoryDB/CallHistory.storedata-wal : 0x2B4825 (Table: ZCALLRECORD; Size: 2875792 bytes)		High
61(1)	From: +46707569083 Direction: Incoming	2024-03-21 21:26:47(UTC+1)	00:00:00					Source: Source Extraction: Legacy Source file: 00008110-000539593ED9801E_files_full.zip/private/var/mobile/Library/CoreDuet/Knowledge/knowledgeC.db : 0x830D33 (Size: 64425984 bytes)		High

21

62	From: e8d374c0-ca5f-5e47-9a5c-d746ef9536cd Direction: Incoming	2024-03-21 21:26:31(UTC+1)	00:00:00	Not answered				Source: Snapchat Source Extraction: Legacy Source file: 00008110-000539593ED9801E_files_full.zip/private/var/mobile/Library/CallHistoryDB/CallHistory.storedata-wal : 0x1EEDA7 (Size: 2875792 bytes)	Yes	High
63	From: emirhanggul Emir To: amirsh21 Amir Direction: Incoming	2024-03-21 21:25:44(UTC+1)	00:00:00	Not answered				Source: Snapchat Account: amirsh21 Source Extraction: Legacy Source file: 00008110-000539593ED9801E_files_full.zip/private/var/mobile/Containers/Data/Application/225B93B1-D649-40CB-B031-334EFA876618/Documents/user_scoped/622d27baf1c8c94a119e7e6632309d134ea7258c0b414471f6676241afc7cb69/arroyo/arroyo.db : 0x2A09DE (Table: conversation_message; Size: 3008464 bytes) 00008110-000539593ED9801E_files_full.zip/private/var/mobile/Containers/Data/Application/225B93B1-D649-40CB-B031-334EFA876618/Documents/global_scoped/global-scoped-preferences/preferences.sqlite-wal : 0x2798AE (Size: 2723352 bytes) 00008110-000539593ED9801E_files_full.zip/private/var/mobile/Containers/Data/Application/225B93B1-D649-40CB-B031-334EFA876618/Documents/user_scoped/622d27baf1c8c94a119e7e6632309d134ea7258c0b414471f6676241afc7cb69/DocObjects/primary.docobjects : 0xAF78 (Size: 212467712 bytes)		High
64	From: haasand1 Hasson To: amirsh21 Amir Direction: Incoming	2024-03-21 21:25:43(UTC+1)	00:00:00	Not answered				Source: Snapchat Account: amirsh21 Source Extraction: Legacy Source file: 00008110-000539593ED9801E_files_full.zip/private/var/mobile/Containers/Data/Application/225B93B1-D649-40CB-B031-334EFA876618/Documents/user_scoped/622d27baf1c8c94a119e7e6632309d134ea7258c0b414471f6676241afc7cb69/arroyo/arroyo.db : 0x2A06B9 (Table: conversation_message; Size: 3008464 bytes) 00008110-000539593ED9801E_files_full.zip/private/var/mobile/Containers/Data/Application/225B93B1-D649-40CB-B031-334EFA876618/Documents/global_scoped/global-scoped-preferences/preferences.sqlite-wal : 0x2798AE (Size: 2723352 bytes) 00008110-000539593ED9801E_files_full.zip/private/var/mobile/Containers/Data/Application/225B93B1-D649-40CB-B031-334EFA876618/Documents/user_scoped/622d27baf1c8c94a119e7e6632309d134ea7258c0b414471f6676241afc7cb69/DocObjects/primary.docobjects : 0xAF78 (Size: 212467712 bytes)		High
65	To: 06dc4f5b-cb49-5034-afb3-a12de015e8ca Deniz Direction: Outgoing	2024-03-21 21:25:24(UTC+1)	00:00:14	Unknown				Source: Snapchat Source Extraction: Legacy Source file: 00008110-000539593ED9801E_files_full.zip/private/var/mobile/Library/CallHistoryDB/CallHistory.storedata-wal : 0x1ED066 (Size: 2875792 bytes)	Yes	High

66	From: erdaal92 Erdal Kursun To: amiirsh21 Amir Direction: Incoming	2024-03-21 21:23:34(UTC+1)	00:00:00	Not answered				Source: Snapchat Account: amiirsh21 Source Extraction: Legacy Source file: 00008110-000539593ED9801E_files_full.zip/private/var/mobile/Containers/Data/Application/225B93B1-D649-40CB-B031-334EFA876618/Documents/user_scoped/622d27bafTc8c94a119e7e6632309d134ea7258c0b414471ff6676241afc7cb69/arroyo/arroyo.db : 0x2505AC (Table: conversation_message; Size: 3008464 bytes) 00008110-000539593ED9801E_files_full.zip/private/var/mobile/Containers/Data/Application/225B93B1-D649-40CB-B031-334EFA876618/Documents/global_scoped/global-scoped-preferences/preferences.sqlite-wal : 0x2798AE (Size: 2723352 bytes) 00008110-000539593ED9801E_files_full.zip/private/var/mobile/Containers/Data/Application/225B93B1-D649-40CB-B031-334EFA876618/Documents/user_scoped/622d27bafTc8c94a119e7e6632309d134ea7258c0b414471ff6676241afc7cb69/arroyo/arroyo.db-wal : 0x1F63C6 (Size: 2060032 bytes) 00008110-000539593ED9801E_files_full.zip/private/var/mobile/Containers/Data/Application/225B93B1-D649-40CB-B031-334EFA876618/Documents/user_scoped/622d27bafTc8c94a119e7e6632309d134ea7258c0b414471ff6676241afc7cb69/DocObjects/primary.docobjects : 0xAF78 (Size: 212467712 bytes)		High
67	From: ce3b2086-e8f8-5104-bff3-fc88cb225544 Erdal Kursun Direction: Incoming	2024-03-21 21:23:15(UTC+1)	00:00:00	Not answered				Source: Snapchat Source Extraction: Legacy Source file: 00008110-000539593ED9801E_files_full.zip/private/var/mobile/Library/CallHistoryDB/CallHistory.storedata-wal : 0x1ECF1E (Size: 2875792 bytes)	Yes	High

68	From: erdaal93 Erdal Kursun To: amirsh21 Amir Direction: incoming	2024-03-21 21:22:42(UTC+1)	00:00:00	Not answered				Source: Snapchat Account: amirsh21 Source Extraction: Legacy Source file: 00008110-000539593ED9801E_files_full.zip/private/var/mobile/Containers/Data/Application/225B93B1-D649-40CB-B031-334EFA876618/Documents/user_scoped/622d27baf1c8c94a119e7e6632309d134ea7258c0b414471f667624 1afc7cb69/arroyo/arroyo.db : 0x2508AB (Table: conversation_message; Size: 3006464 bytes) 00008110-000539593ED9801E_files_full.zip/private/var/mobile/Containers/Data/Application/225B93B1-D649-40CB-B031-334EFA876618/Documents/global_scoped/global-scoped-preferences/preferences.sqlite-wal : 0x2798AE (Size: 2723352 bytes) 00008110-000539593ED9801E_files_full.zip/private/var/mobile/Containers/Data/Application/225B93B1-D649-40CB-B031-334EFA876618/Documents/user_scoped/622d27baf1c8c94a119e7e6632309d134ea7258c0b414471f667624 1afc7cb69/arroyo/arroyo.db-wal : 0x1F63C6 (Size: 2060032 bytes) 00008110-000539593ED9801E_files_full.zip/private/var/mobile/Containers/Data/Application/225B93B1-D649-40CB-B031-334EFA876618/Documents/user_scoped/622d27baf1c8c94a119e7e6632309d134ea7258c0b414471f667624 1afc7cb69/DocObjects/primary.docobjects : 0xAF78 (Size: 212467712 bytes)		High
69	From: +46736141711 OrhanQ7* Direction: incoming	2024-03-21 21:22:25(UTC+1)	00:00:00	Missed	se	Network Name: Unknown network (Sweden)*		Source: Source Extraction: Legacy Source file: 00008110-000539593ED9801E_files_full.zip/private/var/mobile/Library/CallHistoryDB/CallHistory.storedata-wal : 0x2B4278 (Table: ZCALLRECORD; Size: 2875792 bytes)		High
69(1)	From: +46736141711 OrhanQ7 Direction: incoming	2024-03-21 21:22:25(UTC+1)	00:00:00					Source: Source Extraction: Legacy Source file: 00008110-000539593ED9801E_files_full.zip/private/var/mobile/Library/CoreDuet/Knowledge/knowledgeC.db : 0x38A2D33 (Size: 54425984 bytes)		High

70	**From:** ce3b2086-e8f8-5104-bff3-fc88cb225544 Erdal Kursun **Direction:** Incoming	2024-03-21 21:22:13(UTC+1)	00:00:00	Not answered				**Source:** Snapchat **Source Extraction:** Legacy **Source file:** 00008110-000539593ED9801E_files_full.zip/private/var/mobile/Library/CallHistoryDB/CallHistory.storedata-wal : 0x1ECFC2 (Size: 2875792 bytes)	Yes	High
71	**From:** mehmeet365 Mehmeet17 **To:** amirsh21 Amir **Direction:** Incoming	2024-03-21 21:22:02(UTC+1)	00:01:08	Answered				**Source:** Snapchat **Account:** amirsh21 **Source Extraction:** Legacy **Source file:** 00008110-000539593ED9801E_files_full.zip/private/var/mobile/Containers/Data/Application/225B93B1-D649-40CB-B031-334EFA876618/Documents/user_scoped/622d27baf1c8c94a119e7e6632309d134ea7258c0b414471f6676241afc7cb69/arroyo/arroyo.db : 0x2A018C (Table: conversation_message; Size: 3006464 bytes) 00008110-000539593ED9801E_files_full.zip/private/var/mobile/Containers/Data/Application/225B93B1-D649-40CB-B031-334EFA876618/Documents/global_scoped/global-scoped-preferences/preferences.sqlite-wal : 0x2798AE (Size: 2723352 bytes) 00008110-000539593ED9801E_files_full.zip/private/var/mobile/Containers/Data/Application/225B93B1-D649-40CB-B031-334EFA876618/Documents/user_scoped/622d27baf1c8c94a119e7e6632309d134ea7258c0b414471f6676241afc7cb69/DocObjects/primary.docobjects : 0xAF78 (Size: 212467712 bytes) 00008110-000539593ED9801E_files_full.zip/private/var/mobile/Containers/Data/Application/225B93B1-D649-40CB-B031-334EFA876618/Documents/user_scoped/622d27baf1c8c94a119e7e6632309d134ea7258c0b414471f6676241afc7cb69/DocObjects/primary.docobjects-wal : 0x1FDC06 (Size: 2290752 bytes)		High
72	**From:** 1fbc6569-562a-5a1b-9b7c-603bcfff9b03 Mehmeet17 **Direction:** Incoming	2024-03-21 21:22:02(UTC+1)	00:01:09	Answered				**Source:** Snapchat **Source Extraction:** Legacy **Source file:** 00008110-000539593ED9801E_files_full.zip/private/var/mobile/Library/CallHistoryDB/CallHistory.storedata-wal : 0x1ED108 (Size: 2875792 bytes)	Yes	High

73	To: 05a62fd0-6a5e-5ab4-95fb-add6a38fa10d Esma Direction: Outgoing	2024-03-21 21:20:47(UTC+1)	00:00:49	Unknown				Source: Snapchat Source Extraction: Legacy Source file: 00008110-000539593ED9801E_files_full.zip/private/var/mobile/Library/CallHistoryDB/CallHistory.storedata-wal : 0x1ED242 (Size: 2875792 bytes)	Yes	High
74	From: +46737385328 Mamma" Direction: Incoming	2024-03-21 20:55:33(UTC+1)	00:00:33	Answered	se	Network Name: Unknown network (Sweden)"		Source: Source Extraction: Legacy Source file: 00008110-000539593ED9801E_files_full.zip/private/var/mobile/Library/CallHistoryDB/CallHistory.storedata-wal : 0x2B43AD (Table: ZCALLRECORD; Size: 2875792 bytes)		High
75	From: +46737385328 Mamma Direction: Incoming	2024-03-21 20:55:24(UTC+1)	00:00:41					Source: Source Extraction: Legacy Source file: 00008110-000539593ED9801E_files_full.zip/private/var/mobile/Library/CoreDuet/Knowledge/knowledgeC.db : 0x1154D1D (Size: 64425984 bytes)		High

76	**From:** petrusaikcan Petrus **To:** amlirsh21 Amir **Direction:** Incoming	2024-03-21 20:52:43(UTC+1)	00:00:33	Answered				**Source:** Snapchat **Account:** amlirsh21 **Source Extraction:** Legacy **Source file:** 00008110-000539593ED9801E_files_full.zip/private/var/mobile/Containers/Data/Application/225B93B1-D649-40CB-B031-334EFA876618/Documents/user_scoped/622d27baf1c6c94a119e7e6632309d134ea7258c0b414471f6676241afc7cb69/arroyo/arroyo.db : 0x2C6907 (Table: conversation_message; Size: 3005464 bytes) 00008110-000539593ED9801E_files_full.zip/private/var/mobile/Containers/Data/Application/225B93B1-D649-40CB-B031-334EFA876618/Documents/global_scoped/global-scoped-preferences/preferences.sqlite-wal : 0x2796AE (Size: 2723352 bytes) 00008110-000539593ED9801E_files_full.zip/private/var/mobile/Containers/Data/Application/225B93B1-D649-40CB-B031-334EFA876618/Documents/user_scoped/622d27baf1c6c94a119e7e6632309d134ea7258c0b414471f6676241afc7cb69/arroyo/arroyo.db-wal : 0x1F6AB9 (Size: 2060032 bytes) 00008110-000539593ED9801E_files_full.zip/private/var/mobile/Containers/Data/Application/225B93B1-D649-40CB-B031-334EFA876618/Documents/user_scoped/622d27baf1c6c94a119e7e6632309d134ea7258c0b414471f6676241afc7cb69/DocObjects/primary.docobjects : 0xAF78 (Size: 212467712 bytes)		High
77	**From:** 2bcd11ca-2d3c-5bd4-8a91-bb6712772d7b Petrus **Direction:** Incoming	2024-03-21 20:52:42(UTC+1)	00:00:33	Answered				**Source:** Snapchat **Source Extraction:** Legacy **Source file:** 00008110-000539593ED9801E_files_full.zip/private/var/mobile/Library/CallHistoryDB/CallHistory.storedata-wal : 0x1ED2E3 (Size: 2875792 bytes)	Yes	High
78	**From:** f6edd612-4f7a-540c-826e-25d335f73c0d Mr Sayye **Direction:** Incoming	2024-03-21 20:49:45(UTC+1)	00:00:15	Answered				**Source:** Snapchat **Source Extraction:** Legacy **Source file:** 00008110-000539593ED9801E_files_full.zip/private/var/mobile/Library/CallHistoryDB/CallHistory.storedata-wal : 0x1ED388 (Size: 2875792 bytes)	Yes	High

79	**From:** mrsayye Mr Sayye **To:** amlirsh21 Amir **Direction:** Incoming	2024-03-21 20:49:45(UTC+1)	00:00:16	Answered				**Source:** Snapchat **Account:** amlirsh21 **Source Extraction:** Legacy **Source file:** 00008110-000539593ED9801E_files_full.zip/private/var/mobile/Containers/Data/Application/225B93B1-D649-40CB-B031-334EFA876618/Documents/user_scoped/622d27baf1c8c94a119e7e6632309d134ea7258c0b414471f6676241afc7cb69/arroyo/arroyo.db : 0x74498 (Table: conversation_message; Size: 3005464 bytes) 00008110-000539593ED9801E_files_full.zip/private/var/mobile/Containers/Data/Application/225B93B1-D649-40CB-B031-334EFA876618/Documents/global_scoped/global-scoped-preferences/preferences.sqlite-wal : 0x2798AE (Size: 2723352 bytes) 00008110-000539593ED9801E_files_full.zip/private/var/mobile/Containers/Data/Application/225B93B1-D649-40CB-B031-334EFA876618/Documents/user_scoped/622d27baf1c8c94a119e7e6632309d134ea7258c0b414471f6676241afc7cb69/DocObjects/primary.docobjects : 0xAF78 (Size: 212467712 bytes)		High

80	From: amlirsh21 Amir To: mrsayye Mr Sayye Direction: Outgoing	2024-03-21 20:47:06(UTC+1)	00:01:26	Answered				Source: Snapchat Account: amlirsh21 Source Extraction: Legacy Source file: 00008110-000539593ED9801E_files_full.zip/private/var/mobile/Containers/Data/Application/225B93B1-D649-40CB-B031-334EFA876618/Documents/user_scoped/622d27baf1c8c94a119e7e6632309d134ea7258c0b414471f6676241afc7cb65/amoyo/amoyo.db : 0x745AF (Table: conversation_message; Size: 3006464 bytes) 00008110-000539593ED9801E_files_full.zip/private/var/mobile/Containers/Data/Application/225B93B1-D649-40CB-B031-334EFA876618/Documents/user_scoped/622d27baf1c8c94a119e7e6632309d134ea7258c0b414471f6676241afc7cb65/DocObjects/primary.docobjects : 0x8FD33 (Size: 212467712 bytes) 00008110-000539593ED9801E_files_full.zip/private/var/mobile/Containers/Data/Application/225B93B1-D649-40CB-B031-334EFA876618/Documents/global_scoped/global-scoped-preferences/preferences.sqlite-wal : 0x2798AE (Size: 2723352 bytes)		High
81	To: f6edd612-4f7a-540c-826e-25d335f73c0d Mr Sayye Direction: Outgoing	2024-03-21 20:47:03(UTC+1)	00:01:30	Unknown				Source: Snapchat Source Extraction: Legacy Source file: 00008110-000539593ED9801E_files_full.zip/private/var/mobile/Library/CallHistoryDB/CallHistory.storedata-wal : 0x1ED430 (Size: 2875792 bytes)	Yes	High
82	To: ce2be8dd-8196-5d6f-9d19-b4f93925c352 M10 Direction: Outgoing	2024-03-21 20:46:24(UTC+1)	00:00:22	Unknown				Source: Snapchat Source Extraction: Legacy Source file: 00008110-000539593ED9801E_files_full.zip/private/var/mobile/Library/CallHistoryDB/CallHistory.storedata-wal : 0x1EC576 (Size: 2875792 bytes)	Yes	High
83	From: +46737385328 Mamma" Direction: Incoming	2024-03-21 20:41:26(UTC+1)	00:00:00	Missed	se	Network Name: Unknown network (Sweden)"		Source: Source Extraction: Legacy Source file: 00008110-000539593ED9801E_files_full.zip/private/var/mobile/Library/CallHistoryDB/CallHistory.storedata-wal : 0x2B4444 (Table: ZCALLRECORD; Size: 2875792 bytes)		High
83(1)	From: +46737385328 Mamma Direction: Incoming	2024-03-21 20:41:26(UTC+1)	00:00:00					Source: Source Extraction: Legacy Source file: 00008110-000539593ED9801E_files_full.zip/private/var/mobile/Library/CoreDuet/Knowledge/knowledgeC.db : 0x9EBE2 (Size: 54425984 bytes)		High

84	From: 2bcd11ca-2d3c-5bd4-8a91-bb8712772d7b Petrus Direction: Incoming	2024-03-21 20:16:38(UTC+1)	00:00:00	Not answered				Source: Snapchat Source Extraction: Legacy Source file: 00008110-000539593ED9801E_files_full.zip/private/var/mobile/Library/CallHistoryDB/CallHistory.storedata-wal : 0x1ED6A9 (Size: 2875792 bytes)	Yes	High
85	From: f5edd612-4f7a-540c-826e-25d335f73c0d Mr Bayye Direction: Incoming	2024-03-21 19:16:19(UTC+1)	00:00:00	Not answered				Source: Snapchat Source Extraction: Legacy Source file: 00008110-000539593ED9801E_files_full.zip/private/var/mobile/Library/CallHistoryDB/CallHistory.storedata-wal : 0x1ED747 (Size: 2875792 bytes)	Yes	High
86	From: f5edd612-4f7a-540c-826e-25d335f73c0d Mr Bayye Direction: Incoming	2024-03-21 17:39:48(UTC+1)	00:00:00	Not answered			Yes	Source: Snapchat Source Extraction: Legacy Source file: 00008110-000539593ED9801E_files_full.zip/private/var/mobile/Library/CallHistoryDB/CallHistory.storedata-wal : 0x1ED4D6 (Size: 2875792 bytes)	Yes	High
87	To: 1465903d-4280-53ed-92ec-07a8fce601ec O Direction: Outgoing	2024-03-21 16:46:53(UTC+1)	00:04:12	Unknown			Yes	Source: Snapchat Source Extraction: Legacy Source file: 00008110-000539593ED9801E_files_full.zip/private/var/mobile/Library/CallHistoryDB/CallHistory.storedata-wal : 0x1ED7E9 (Size: 2875792 bytes)	Yes	High
88	From: 986d9d12-63e6-5bc5-b2b3-498d00c2c0ce Yr i Bollen Direction: Incoming	2024-03-21 16:42:28(UTC+1)	00:01:48	Answered				Source: Snapchat Source Extraction: Legacy Source file: 00008110-000539593ED9801E_files_full.zip/private/var/mobile/Library/CallHistoryDB/CallHistory.storedata-wal : 0x1ED920 (Size: 2875792 bytes)	Yes	High
89	From: 1465903d-4280-53ed-92ec-07a8fce601ec O Direction: Incoming	2024-03-21 16:39:14(UTC+1)	00:00:00	Not answered			Yes	Source: Snapchat Source Extraction: Legacy Source file: 00008110-000539593ED9801E_files_full.zip/private/var/mobile/Library/CallHistoryDB/CallHistory.storedata-wal : 0x1ED897 (Size: 2875792 bytes)	Yes	High
90	To: 986d9d12-63e6-5bc5-b2b3-498d00c2c0ce Yr i Bollen Direction: Outgoing	2024-03-21 16:37:26(UTC+1)	00:00:21	Unknown				Source: Snapchat Source Extraction: Legacy Source file: 00008110-000539593ED9801E_files_full.zip/private/var/mobile/Library/CallHistoryDB/CallHistory.storedata-wal : 0x1EDA5F (Size: 2875792 bytes)	Yes	High
91	From: 6323b360-f5ef-520e-875f-0e390df33913 Momo Alr Direction: Incoming	2024-03-21 16:27:03(UTC+1)	00:00:12	Answered				Source: Snapchat Source Extraction: Legacy Source file: 00008110-000539593ED9801E_files_full.zip/private/var/mobile/Library/CallHistoryDB/CallHistory.storedata-wal : 0x1EDB06 (Size: 2875792 bytes)	Yes	High

92	**From:** 986d9d12-63e6-5bc5-b2b3-498d00c2c0ce Yr i Bollen **Direction:** Incoming	2024-03-21 16:25:17(UTC+1)	00:01:19	Answered				**Source:** Snapchat **Source Extraction:** Legacy **Source file:** 00008110-000539593ED9801E_files_full.zip/private/var/mobile/Library/CallHistoryDB/CallHistory.storedata-wal : 0x1EDBAE (Size: 2875792 bytes)	Yes	High
93	**To:** f6edd612-4f7a-540c-826e-25d335f73c0d Mr Sayye **Direction:** Outgoing	2024-03-21 15:54:26(UTC+1)	00:02:42	Unknown			Yes	**Source:** Snapchat **Source Extraction:** Legacy **Source file:** 00008110-000539593ED9801E_files_full.zip/private/var/mobile/Library/CallHistoryDB/CallHistory.storedata-wal : 0x1EDC5A (Size: 2875792 bytes)	Yes	High
94	**To:** 97bcfe6c-c418-50fa-a8a4-25c8a3c4fe17 Killer **Direction:** Outgoing	2024-03-21 15:34:32(UTC+1)	00:04:18	Unknown			Yes	**Source:** Snapchat **Source Extraction:** Legacy **Source file:** 00008110-000539593ED9801E_files_full.zip/private/var/mobile/Library/CallHistoryDB/CallHistory.storedata-wal : 0x1EDCFF (Size: 2875792 bytes)	Yes	High
95	**From:** 6323b360-f5ef-520e-875f-0e390df33913 Momo Atc **Direction:** Incoming	2024-03-21 15:19:47(UTC+1)	00:01:50	Answered			Yes	**Source:** Snapchat **Source Extraction:** Legacy **Source file:** 00008110-000539593ED9801E_files_full.zip/private/var/mobile/Library/CallHistoryDB/CallHistory.storedata-wal : 0x1EDDA3 (Size: 2875792 bytes)	Yes	High
96	**From:** e35c0b5a-1c7a-5591-8d8d-f5bd2eb1f2bc Mehmet **Direction:** Incoming	2024-03-21 14:46:40(UTC+1)	00:02:20	Answered			Yes	**Source:** Snapchat **Source Extraction:** Legacy **Source file:** 00008110-000539593ED9801E_files_full.zip/private/var/mobile/Library/CallHistoryDB/CallHistory.storedata : 0x5506A (Size: 380928 bytes)	Yes	High

97	From: mehmetaatc Mehmet To: amirsh21 Amir Direction: Incoming	2024-03-21 14:46:40(UTC+1)	00:02:20	Answered			Yes	Source: Snapchat Account: amirsh21 Source Extraction: Legacy Source file: 00008110-000539593ED9801E_files_full.zip/private/var/mobile/Containers/Data/Application/225B93B1-D649-40CB-B031-334EFA876618/Documents/user_scoped/622d27baf1c8c94a119e7e6632309d134ea7258c0b414471f6676241afc7cb69/amoyo/amoyo.db : 0x74982 (Table: conversation_message; Size: 3006464 bytes) 00008110-000539593ED9801E_files_full.zip/private/var/mobile/Containers/Data/Application/225B93B1-D649-40CB-B031-334EFA876618/Documents/global_scoped/global-scoped-preferences/preferences.sqlite-wal : 0x2798AE (Size: 2723352 bytes) 00008110-000539593ED9801E_files_full.zip/private/var/mobile/Containers/Data/Application/225B93B1-D649-40CB-B031-334EFA876618/Documents/user_scoped/622d27baf1c8c94a119e7e6632309d134ea7258c0b414471f6676241afc7cb69/DocObjects/primary.docobjects : 0xAF78 (Size: 212467712 bytes) 00008110-000539593ED9801E_files_full.zip/private/var/mobile/Containers/Data/Application/225B93B1-D649-40CB-B031-334EFA876618/Documents/user_scoped/622d27baf1c8c94a119e7e6632309d134ea7258c0b414471f6676241afc7cb69/DocObjects/primary.docobjects-wal : 0x1FD797 (Size: 2290752 bytes)		High
98	From: +46705090180 Vittibaby' Direction: Incoming	2024-03-21 12:12:07(UTC+1)	00:02:28	Answered			Yes	Source: FaceTime Source Extraction: Legacy Source file: 00008110-000539593ED9801E_files_full.zip/private/var/mobile/Library/CallHistoryDB/CallHistory.storedata-wal : 0x2B41CB (Table: ZCALLRECORD; Size: 2875792 bytes)		High
99	From: +46705090180 Vittibaby Direction: Incoming	2024-03-21 12:11:58(UTC+1)	00:02:37					Source: Source Extraction: Legacy Source file: 00008110-000539593ED9801E_files_full.zip/private/var/mobile/Library/CoreDuet/Knowledge/knowledgeC.db : 0x107CD1D (Size: 64425984 bytes)		High

100	**From:** mrsayye Mr Sayye **To:** amirsh21 Amir **Direction:** Incoming	2024-03-21 09:41:34(UTC+1)	00:06:16	Answered				**Source:** Snapchat **Account:** amirsh21 **Source Extraction:** Legacy **Source file:** 00008110-000539593ED9801E_files_full.zip/private/var/mobile/Containers/Data/Application/225B93B1-D649-40C8-B031-334EFA876618/Documents/user_scoped/622d27baf1c8c94a119e7e6632309d134ea7258c0b414471f6676241afc7cb69/amoyo/amoyo.db : 0x2D1691 (Table: conversation_message; Size: 3006464 bytes) 00008110-000539593ED9801E_files_full.zip/private/var/mobile/Containers/Data/Application/225B93B1-D649-40C8-B031-334EFA876618/Documents/global_scoped/global-scoped-preferences/preferences.sqlite-wal : 0x2798AE (Size: 2723352 bytes) 00008110-000539593ED9801E_files_full.zip/private/var/mobile/Containers/Data/Application/225B93B1-D649-40C8-B031-334EFA876618/Documents/user_scoped/622d27baf1c8c94a119e7e6632309d134ea7258c0b414471f6676241afc7cb69/DocObjects/primary.docobjects : 0xAF78 (Size: 212467712 bytes)	Yes	High
101	**From:** f5edd612-4f7a-540c-826e-25d335f73c0d Mr Sayye **Direction:** Incoming	2024-03-21 09:41:34(UTC+1)	00:06:16	Answered				**Source:** Snapchat **Source Extraction:** Legacy **Source file:** 00008110-000539593ED9801E_files_full.zip/private/var/mobile/Library/CallHistoryDB/CallHistory.storedata : 0x55197 (Size: 380928 bytes)	Yes	High

84	From: 2bcd11ca-2d3c-5bd4-8a91-bb8712772d7b Petrus Direction: Incoming	2024-03-21 20:16:38(UTC+1)	00:00:00	Not answered				Source: Snapchat Source Extraction: Legacy Source file: 00008110-000539593ED9801E_files_full.zip/private/var/mobile/Library/CallHistoryDB/CallHistory.storedata-wal : 0x1ED6A9 (Size: 2875792 bytes)	Yes	High
85	From: f5edd612-4f7a-540c-826e-25d335f73c0d Mir Sayye Direction: Incoming	2024-03-21 19:16:19(UTC+1)	00:00:00	Not answered				Source: Snapchat Source Extraction: Legacy Source file: 00008110-000539593ED9801E_files_full.zip/private/var/mobile/Library/CallHistoryDB/CallHistory.storedata-wal : 0x1ED747 (Size: 2875792 bytes)	Yes	High
86	From: f5edd612-4f7a-540c-826e-25d335f73c0d Mir Sayye Direction: Incoming	2024-03-21 17:39:48(UTC+1)	00:00:00	Not answered			Yes	Source: Snapchat Source Extraction: Legacy Source file: 00008110-000539593ED9801E_files_full.zip/private/var/mobile/Library/CallHistoryDB/CallHistory.storedata-wal : 0x1ED4D6 (Size: 2875792 bytes)	Yes	High
87	To: 1465903d-4280-53ed-92ec-07a8fce601ec O Direction: Outgoing	2024-03-21 16:46:53(UTC+1)	00:04:12	Unknown			Yes	Source: Snapchat Source Extraction: Legacy Source file: 00008110-000539593ED9801E_files_full.zip/private/var/mobile/Library/CallHistoryDB/CallHistory.storedata-wal : 0x1ED7E8 (Size: 2875792 bytes)	Yes	High
88	From: 986d9d12-63e6-5bc5-b2b3-498d00c2c0ce Yr i Bollen Direction: Incoming	2024-03-21 16:42:28(UTC+1)	00:01:48	Answered				Source: Snapchat Source Extraction: Legacy Source file: 00008110-000539593ED9801E_files_full.zip/private/var/mobile/Library/CallHistoryDB/CallHistory.storedata-wal : 0x1ED920 (Size: 2875792 bytes)	Yes	High
89	From: 1465903d-4280-53ed-92ec-07a8fce601ec O Direction: Incoming	2024-03-21 16:39:14(UTC+1)	00:00:00	Not answered			Yes	Source: Snapchat Source Extraction: Legacy Source file: 00008110-000539593ED9801E_files_full.zip/private/var/mobile/Library/CallHistoryDB/CallHistory.storedata-wal : 0x1ED887 (Size: 2875792 bytes)	Yes	High
90	To: 986d9d12-63e6-5bc5-b2b3-498d00c2c0ce Yr i Bollen Direction: Outgoing	2024-03-21 16:37:26(UTC+1)	00:00:21	Unknown				Source: Snapchat Source Extraction: Legacy Source file: 00008110-000539593ED9801E_files_full.zip/private/var/mobile/Library/CallHistoryDB/CallHistory.storedata-wal : 0x1EDA5F (Size: 2875792 bytes)	Yes	High
91	From: 6323b360-f5ef-520e-875f-0e390df33913 Momo Alt Direction: Incoming	2024-03-21 16:27:03(UTC+1)	00:00:12	Answered				Source: Snapchat Source Extraction: Legacy Source file: 00008110-000539593ED9801E_files_full.zip/private/var/mobile/Library/CallHistoryDB/CallHistory.storedata-wal : 0x1EDB06 (Size: 2875792 bytes)	Yes	High

10.5 Textmeddelanden

10.5.1 Sms

Två st textmeddelanden (SMS) tas emot den 21 mars 2024.
Från kontakten Vittibaby med telefonnummer +46705090180 som tillhör Vithusha Jeevathas samt från kontakten OrhanQ7 med telefonnumer +46736141711 som tillhöra Orhan Atceken.
Innehållet i sms:en går ej att utläsa i denna extraktion.

Instant Messages (2)

* These details are cross-referenced from this device's contacts

#	Source	From	To	All timestamps	Content	Deleted	Carving confidence
1	Recents	+46705090180 Vittibaby*		**Timestamp:** 2024-03-21 22:44:08(UTC+1)	**Source Extraction:** Legacy **Source file:** 00008110-000539593ED9801E_files_full.zip/private/var/mobile/Library/Recents/Recents-wal : 0x25ED83 (Size: 2500872 bytes) **Service Identifier:** **Message Type:** SMS **Folder:** Recents		High
2	Recents	+46736141711 OrhanQ7*		**Timestamp:** 2024-03-21 21:22:50(UTC+1)	**Source Extraction:** Legacy **Source file:** 00008110-000539593ED9801E_files_full.zip/private/var/mobile/Library/Recents/Recents-wal : 0x23FF9E (Size: 2500872 bytes) **Service Identifier:** **Message Type:** SMS **Folder:** Recents		High

10.5.2 Chats

Chat mellan Amir Sherba och Deniz Can Eker den 21 mars 2024. Delar av konversationen är raderad, vilket här markeras med ett rött kryss.

Participants

amiirsh21
Amir (owner)

denizz-00
Deniz

Conversation - Instant Messages (11)

From: denizz-00 Deniz
To: amiirsh21 Amir (owner)
Här åker runt

Participant	Delivered	Read	Played
amiirsh21 Amir		2024-03-21 21:05:51 (UTC+1)	

2024-03-21 20:49:42(UTC+1)

From: deniizz-00 Deniz
To: amiirsh21 Amir (owner)

Vart

Participant	Delivered	Read	Played
amiirsh21 Amir		2024-03-21 22:35:16 (UTC+1)	

2024-03-21 21:30:42(UTC+1)

From: deniizz-00 Deniz
To: amiirsh21 Amir (owner)

Va händer min bror

Participant	Delivered	Read	Played
amiirsh21 Amir		2024-03-21 22:35:16 (UTC+1)	

2024-03-21 22:33:14(UTC+1)

From: amiirsh21 Amir (owner)
To: deniizz-00 Deniz

bror

Participant	Delivered	Read	Played
deniizz-00 Deniz		2024-03-21 22:36:23 (UTC+1)	

2024-03-21 22:36:16(UTC+1)

From: amiirsh21 Amir (owner)
To: deniizz-00 Deniz

säg t burre

Participant	Delivered	Read	Played
deniizz-00 Deniz		2024-03-21 22:36:23 (UTC+1)	

2024-03-21 22:36:18(UTC+1)

From: amiirsh21 Amir (owner)
To: deniizz-00 Deniz

elr hasan

Participant	Delivered	Read	Played
deniizz-00 Deniz		2024-03-21 22:36:23 (UTC+1)	

2024-03-21 22:36:21(UTC+1)

From: amiirsh21 Amir (owner)
To: deniizz-00 Deniz

spyan

Participant	Delivered	Read	Played
deniizz-00 Deniz		2024-03-21 22:36:23 (UTC+1)	

2024-03-21 22:36:22(UTC+1)

From: deniizz-00 Deniz
To: amiirsh21 Amir (owner)

E nt där ska ja skriva t dom

Participant	Delivered	Read	Played
amiirsh21 Amir		2024-03-21 22:36:36 (UTC+1)	

2024-03-21 22:36:32(UTC+1)

From: amiirsh21 Amir (owner)
To: deniizz-00 Deniz

aa

Participant	Delivered	Read	Played
deniizz-00 Deniz			

2024-03-21 22:36:37(UTC+1)

From: amirsh21 Amir (owner)
To: deniizz-00 Deniz

aa

Participant	Delivered	Read	Played
deniizz-00 Deniz		2024-03-21 22:36:41 (UTC+1)	

2024-03-21 22:36:37(UTC+1)

From: deniizz-00 Deniz
To: amirsh21 Amir (owner)

Tamam

Participant	Delivered	Read	Played
amirsh21 Amir			

2024-03-21 22:36:42(UTC+1)

Chat mellan telefoninnehavaren Amir och Deniz Can Eker. Konversationen har ej kunnat återskapas i sin helhet. De grå rutorna visar när konversationen ägt rum samt vem som skickade något. Kl 20.49.43 skickar Deniz en snap till Amir. Kl 21.05.56 öppnas snap:en av Amir som i sin tur svarar direkt i snapkonversationen genom att skapa en film med snapchats kamera och sända den till Deniz, vilket även framgår under fliken device events samt Timeline nedan. Under timeline ses metadata för filmen samt platsangivelse för där filmen skapades.

Participants

Deniz

bd994e5b-c886-4e61-ab9e-0816413cffe7
Deniz*

Conversation - Instant Messages (2)

From: Deniz

2024-03-21 20:49:43(UTC+1)

Source Extraction:
Legacy
Source Info:
00008110-
000539593ED9801E_files_full.zip/private/var/mobile/Library/Biome/streams/public/AppIntent/l
ocal/7327282226089244 : 0x3AD10 (Size: 1048576 bytes)

To: bd994e5b-c886-4e61-ab9e-0816413cffe7 Deniz

Participant	Delivered	Read	Played
bd994e5b-c886-4e61-ab9e-0816413cffe7 Deniz			

2024-03-21 21:05:56(UTC+1)

Source Extraction:
Legacy
Source Info:
00008110-
000539593ED9801E_files_full.zip/private/var/mobile/Library/Biome/streams/public/AppIntent/l
ocal/7327282226089244 : 0x3DF67 (Size: 1048576 bytes)

Device Events (5)

#	Time	Event type	Value	Additional info	Source	Deleted	Carving confidence
1	Start time: 2024-03-21 21:05:52(UTC+1) End time:	Notification Action	Removed		Source: Biome Source file: 00008110-000539593ED9801E_files_full.zip/private/var/mobile/Library/DuetExpertCenter/streams/userNotificationEvents/local/730166606549193 : 0x3BC02C (Size: 8388608 bytes)		High
2	Start time: 2024-03-21 21:05:52(UTC+1) End time:	Camera State	On	Bundle ID: com.toyopagroup.picaboo Camera : Front camera (type '2')	Source: Powerlog Source file: 00008110-000539593ED9801E_files_full.zip/private/var/containers/Shared/SystemGroup/DC020446-A469-4242-98D0-8FF5F6A1F2C2/Library/BatteryLife/CurrentPowerlog.PLSQL : 0x11C60 (Table: PLCameraAgent_EventForward_Camera; Size: 56741888 bytes)		High
3	Start time: 2024-03-21 21:05:53(UTC+1) End time:	Camera State	On	Bundle ID: com.toyopagroup.picaboo Camera : Back camera (type '0')	Source: Powerlog Source file: 00008110-000539593ED9801E_files_full.zip/private/var/containers/Shared/SystemGroup/DC020446-A469-4242-98D0-8FF5F6A1F2C2/Library/BatteryLife/CurrentPowerlog.PLSQL : 0x11C60 (Table: PLCameraAgent_EventForward_Camera; Size: 56741888 bytes)		High
4	Start time: 2024-03-21 21:05:59(UTC+1) End time:	Camera State	On	Bundle ID: com.toyopagroup.picaboo Camera : Back camera (type '0')	Source: Powerlog Source file: 00008110-000539593ED9801E_files_full.zip/private/var/containers/Shared/SystemGroup/DC020446-A469-4242-98D0-8FF5F6A1F2C2/Library/BatteryLife/CurrentPowerlog.PLSQL : 0x11C60 (Table: PLCameraAgent_EventForward_Camera; Size: 56741888 bytes)		High
5	Start time: 2024-03-21 21:05:59(UTC+1) End time:	Camera State	On	Bundle ID: com.toyopagroup.picaboo Camera : Front camera (type '2')	Source: Powerlog Source file: 00008110-000539593ED9801E_files_full.zip/private/var/containers/Shared/SystemGroup/DC020446-A469-4242-98D0-8FF5F6A1F2C2/Library/BatteryLife/CurrentPowerlog.PLSQL : 0x11C60 (Table: PLCameraAgent_EventForward_Camera; Size: 56741888 bytes)		High

Source

Device Notification Go to

Source:	Biome
Position:	
Map Address:	
Subject:	Deniz
Timestamp:	2024-03-21 20:49:42(UTC+1)
Type:	
Notification Id:	
Service Identifier:	com.toyopagroup.picaboo
Extraction:	Legacy
Source file:	00008110-000539593ED9801E_files_full.zip /private/var/mobile/Library/ DuetExpertCenter/streams/ userNotificationEvents/ local/730166606549193 : 0x3BB994 (Size: 8388608 bytes)

Participants

To

Notes

Is group message: False

Is message: True

Urls

Attachments

Body

skickade en chatt till dig •

Map

Position:

Map Address:

Metadata från rad 1 under fliken Device Events. Av detta går att utläsa att Deniz skickade en chat till Amir.

Filmen som Amir skickar som svar på Deniz snap finns i Filip under fliken 2024-03-26 Film från Amirs telefon, filnamn 6A172FB3-D6F3-4839-AF6B-8C42182B3AE1.mp4.
Beskrivning av film: Filmsekvensen är filmad från utsidan av restaurang Pashca och in genom fönstret. Den zoomar in på bordet längst till vänster mot kassan, bredvid en läskkyl. Vid ett bord ses målsägande Emre Saygin sitta tillsammans med Petrus Akcan. Bredvid dem är ett tomt bord, och vid bordet efter det sitter en person och äter. Även fler gäster ses på denna korta filmsekvens.

Foto från film 6A172FB3-D6F3-4839-AF6B-8C42182B3AE1.mp4 filmad med snapchats kamera i Amir Sherbas mobiltelefon. Sänd på snapchat till Deniz Can Eker. På bilden ses Petrus Akcan till vänster och målsägande Emre Saygin till höger, inne på restaurang Pascha kl 21.05 den 21 mars 2024.

Kartan nedan visar positionen (59.247932, 17.860717, 21.142881) som är den position Amir Sherbas mobiltelefon befann sig på då filmen som visar målsägande inne på restaurang Pasha den 21 mars 2024 skapades.

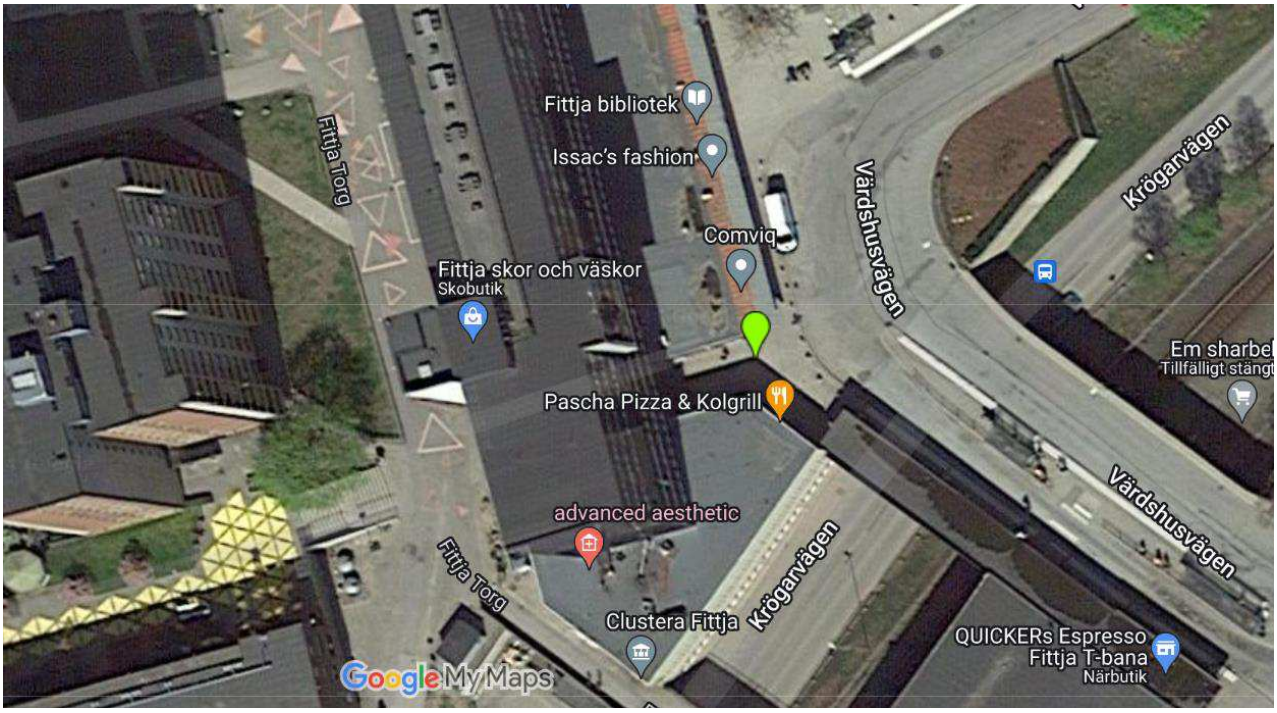

10.6 Media

10.6.1 Ljud

Inga ljudfiler framkommer vid denna granskning.

10.6.2 Bild

Skärmdumpar sparade som foton i telefonen.

Data Files (7)

Classification data will appear in blue indicating this is enriched data from Cellebrite and didn't come from the device

Images (7)

#	File Info		Additional file info		Thumbnail	Deleted
1	Name: Path: MD5:	5005.JPG 00008110-000539593ED9801E_files_full.zip/private/var/mobile/Media/PhotoData/Thumbnails/V2/DCIM/100APPLE/IMG_0663.PNG/5005.JPG 3eddab1c9925a41625b2248f9d708 49c	Size (bytes): Created: Modified: Accessed: Source Extraction Classifications: Source file Meta Data: Pixel resolution:	43668 2024-03-21 22:35:04(UTC+1) 2024-03-21 22:35:04(UTC+1) 2024-03-21 22:35:04(UTC+1) Legacy Screenshots (97%) Documents (87%) Invoices (58%) Beach (56%) 00008110-000539593ED9801E_files_full.zip/private/var/mobile/Media/PhotoData/Thumbnails/V2/DCIM/100APPLE/IMG_0663.PNG/5005.JPG : 0x0 (Size: 43668 bytes) 360x780		
2	Name: Path: MD5:	5005.JPG 00008110-000539593ED9801E_files_full.zip/private/var/mobile/Media/PhotoData/Thumbnails/V2/DCIM/100APPLE/IMG_0662.PNG/5005.JPG bff72699fc4878835781883b9baaa52b	Size (bytes): Created: Modified: Accessed: Source Extraction Classifications: Source file Meta Data: Pixel resolution:	53386 2024-03-21 22:35:01(UTC+1) 2024-03-21 22:35:01(UTC+1) 2024-03-21 22:35:01(UTC+1) Legacy Documents (98%) Screenshots (94%) 00008110-000539593ED9801E_files_full.zip/private/var/mobile/Media/PhotoData/Thumbnails/V2/DCIM/100APPLE/IMG_0662.PNG/5005.JPG : 0x0 (Size: 53386 bytes) 360x780		
3	Name: Path: MD5:	5b3a367dfd9494c8005d61bf11e26999 00008110-000539593ED9801E_files_full.zip/private/var/mobile/Containers/Data/Application/225B93B1-D649-40CB-B031-334EFA876618/Documents/com.snap.file_manager_3_SCContent_8615b215-fbcc-4c1c-9008-5c06a0d9564d/5b3a367dfd9494c8005d61bf11e26999 c54c5b9542cd583eb78932d41c756590	Size (bytes): Created: Modified: Accessed: Attachments: Source Extraction Attachment source: Classifications: Source file : 0x0 (Size: 107773 bytes)	107773 2024-03-21 22:35:42(UTC+1) 2024-03-21 22:35:42(UTC+1) 2024-03-21 22:35:42(UTC+1) 1 Legacy Snapchat (1) Documents (97%) Screenshots (95%) 00008110-000539593ED9801E_files_full.zip/private/var/mobile/Containers/Data/Application/225B93B1-D649-40CB-B031-334EFA876618/Documents/com.snap.file_manager_3_SCContent_8615b215-fbcc-4c1c-9008-5c06a0d9564d/5b3a367dfd9494c8005d61bf11e26999		

4	Name: Path: MD5:	7ae5cf0e6804c5bd7674c7edd5778ee2 00008110-000539593ED9801E_files_full.zip/private/var/mobile/Containers/Data/Application/225B93B1-D649-40CB-B031-334EFA876618/Documents/com.snap.file_manager_3_SCContent_8615b215-fbcc-4c1c-9008-5c06a0d95f4d/7ae5cf0e6804c5bd7674c7edd5778ee2 cef756984562ebe9146471d39e315067	Size (bytes): Created: Modified: Accessed: Attachments: Source Extraction Attachment source: Classifications: Source file	92238 2024-03-21 22:35:44(UTC+1) 2024-03-21 22:35:44(UTC+1) 2024-03-21 22:35:44(UTC+1) 1 Legacy Snapchat (1) Screenshots (98%) Documents (85%) Invoices (64%) Beach (55%) 00008110-000539593ED9801E_files_full.zip/private/var/mobile/Containers/Data/Application/225B93B1-D649-40CB-B031-334EFA876618/Documents/com.snap.file_manager_3_SCContent_8615b215-fbcc-4c1c-9008-5c06a0d95f4d/7ae5cf0e6804c5bd7674c7edd5778ee2 : 0x0 (Size: 92238 bytes)		
5	Name: Path: MD5:	cplAXUbnK68+91E9RE8JSwqhLuE2RQP.png 00008110-000539593ED9801E_files_full.zip/private/var/mobile/Media/PhotoData/CPL/storage/filecache/AXU/cplAXUbnK68+91E9RE8JSwqhLuE2RQP.png c8339de9c6539c327e7dd1bdb27760ce	Size (bytes): Created: Modified: Accessed: Source Extraction Classifications: Source file	283394 2024-03-21 22:35:01(UTC+1) 2024-03-21 22:35:01(UTC+1) 2024-03-21 22:35:01(UTC+1) Legacy Documents (97%) Screenshots (96%) 00008110-000539593ED9801E_files_full.zip/private/var/mobile/Media/PhotoData/CPL/storage/filecache/AXU/cplAXUbnK68+91E9RE8JSwqhLuE2RQP.png : 0x0 (Size: 283394 bytes)		
6	Name: Path: MD5:	cplAZ02LEDdINcycTDlWqw0DRFrRwKr.png 00008110-000539593ED9801E_files_full.zip/private/var/mobile/Media/PhotoData/CPL/storage/filecache/AZ0/cplAZ02LEDdINcycTDlWqw0DRFrRwKr.png 5c666fbcb38347697e1f4fac526a66ac	Size (bytes): Created: Modified: Accessed: Source Extraction Classifications: Source file	235437 2024-03-21 22:35:04(UTC+1) 2024-03-21 22:35:04(UTC+1) 2024-03-21 22:35:04(UTC+1) Legacy Screenshots (98%) Documents (85%) Invoices (57%) 00008110-000539593ED9801E_files_full.zip/private/var/mobile/Media/PhotoData/CPL/storage/filecache/AZ0/cplAZ02LEDdINcycTDlWqw0DRFrRwKr.png : 0x0 (Size: 235437 bytes)		
7	Name: Path: MD5:	PreviewWellImage.tiff 00008110-000539593ED9801E_files_full.zip/private/var/mobile/Media/PhotoData/MISC/PreviewWellImage.tiff 2858fd8ed94e814a06a6a58e1cf861ff	Size (bytes): Created: Modified: Accessed: Source Extraction Classifications: Source file	843198 2024-03-21 22:35:04(UTC+1) 2024-03-21 22:35:04(UTC+1) 2024-03-21 22:35:04(UTC+1) Legacy Screenshots (97%) Documents (90%) Beach (59%) Invoices (57%) 00008110-000539593ED9801E_files_full.zip/private/var/mobile/Media/PhotoData/MISC/PreviewWellImage.tiff : 0x0 (Size: 843198 bytes)		

22:35 5G

Anteckningar

our 100 lax + 37 800
mert 45 lax
ö 40 lax
yusuf 30 lax
orhan 11 lax
memo 48 lax
ertan 77 lax
roy 4000
H 125 lax + 8650 euro
70 + 12 lax euro
cözen 30 lax + 60 lax + 40 lax samet
emre voi 11 500
erc 1000 euro + 2 lax
mulle 24 lax + 61
liraren 22 lax
murre 800
berre 100 lax
cözen 800

22:35 5G

Anteckningar

our 100 lax + 37 800
mert 45 lax
ö 40 lax
yusuf 30 lax
orhan 11 lax
memo 48 lax
ertan 77 lax
roy 4000
H 125 lax + 8650 euro
70 + 12 lax euro
cözen 30 lax + 60 lax + 40 lax samet
emre voi 11 500
erc 1000 euro + 2 lax
mulle 24 lax + 61
liraren 22 lax
murre 800
berre 100 lax
cözen 800

22:35 5G

Anteckningar

moussab 20 lax

fer 5500 + 5500
vita 50 lax
anwar 33 500
milosh 100 lax + 29 600
spånga 40 lax
fistik 47 600
stefan vågens vän 800
ninos 11 lax
axerbadjan fittja 3200
a lager 3000
juggen tälje 4000
azerbadjan yngre 800
tjetnier 1000
J 15 lax
qattan 1600

our 100 lax + 37 800
mert 45 lax
ö 40 lax
yusuf 30 lax
orhan 11 lax
memo 48 lax
ertan 77 lax
roy 4000
H 125 lax + 8650 euro

22:35 5G

Anteckningar

moussab 20 lax

fer 5500 + 5500
vita 50 lax
anwar 33 500
milosh 100 lax + 29 600
spånga 40 lax
fistik 47 600
stefan vågens vän 800
ninos 11 lax
axerbadjan fittja 3200
a lager 3000
juggen tälje 4000
azerbadjan yngre 800
tjetnier 1000
J 15 lax
qattan 1600

our 100 lax + 37 800
mert 45 lax
ö 40 lax
yusuf 30 lax
orhan 11 lax
memo 48 lax
ertan 77 lax
roy 4000
H 125 lax + 8650 euro

22:35 5G

Anteckningar

our 100 lax + 37 800
mert 45 lax
ö 40 lax
yusuf 30 lax
orhan 11 lax
memo 48 lax
ertan 77 lax
roy 4000
H 125 lax + 8650 euro
70 + 12 lax euro
cözen 30 lax + 60 lax + 40 lax samet
emre voi 11 500
erc 1000 euro + 2 lax
mulle 24 lax + 61
liraren 22 lax
murre 800
berre 100 lax
cözen 800

22:35 5G

Anteckningar

our 100 lax + 37 800
mert 45 lax
ö 40 lax
yusuf 30 lax
orhan 11 lax
memo 48 lax
ertan 77 lax
roy 4000
H 125 lax + 8650 euro
70 + 12 lax euro
cözen 30 lax + 60 lax + 40 lax samet
emre voi 11 500
erc 1000 euro + 2 lax
mulle 24 lax + 61
liraren 22 lax
murre 800
berre 100 lax
cözen 800

22:35 5G

Anteckningar

moussab 20 lax

fer 5500 + 5500
vita 50 lax
anwar 33 500
milosh 100 lax + 29 600
spånga 40 lax
fistik 47 600
stefan vågens vän 800
ninos 11 lax
axerbadjan fittja 3200
a lager 3000
juggen tälje 4000
azerbadjan yngre 800
tjetnier 1000
J 15 lax
qattan 1600

our 100 lax + 37 800
mert 45 lax
ö 40 lax
yusuf 30 lax
orhan 11 lax
memo 48 lax
ertan 77 lax
roy 4000
H 125 lax + 8650 euro

10.6.3 Video

Video skapad i snapchat kl 21.05.54 och modifierad kl 21.05.55. Videon skickas till Deniz Can Eker. Se även chats.

Timeline (2)

#	Type	Direction	Attachments	Locations	Timestamp	Party	Description	Deleted
1	Videos				2024-03-21 21:05:54(UTC+1) [Created]		6A172FB3-D6F3-4839-AF6B-8C42182B3AE1 **Source Extraction**: Legacy 00008110-000539593ED9801E_files_full.zip/private/var/mobile/Containers/Data/Application/225B93B1-D649-40CB-B031-334EFA876618/Library/Caches/tmp-trash/7ae4e116/15A5689F-96E3-454F-9A71-294A9207410C/6A172FB3-D6F3-4839-AF6B-8C42182B3AE1 : 0x0 (Size: 1107603 bytes)	
2	Videos				2024-03-21 21:05:55(UTC+1) [Modified]		6A172FB3-D6F3-4839-AF6B-8C42182B3AE1 **Source Extraction**: Legacy 00008110-000539593ED9801E_files_full.zip/private/var/mobile/Containers/Data/Application/225B93B1-D649-40CB-B031-334EFA876618/Library/Caches/tmp-trash/7ae4e116/15A5689F-96E3-454F-9A71-294A9207410C/6A172FB3-D6F3-4839-AF6B-8C42182B3AE1 : 0x0 (Size: 1107603 bytes)	

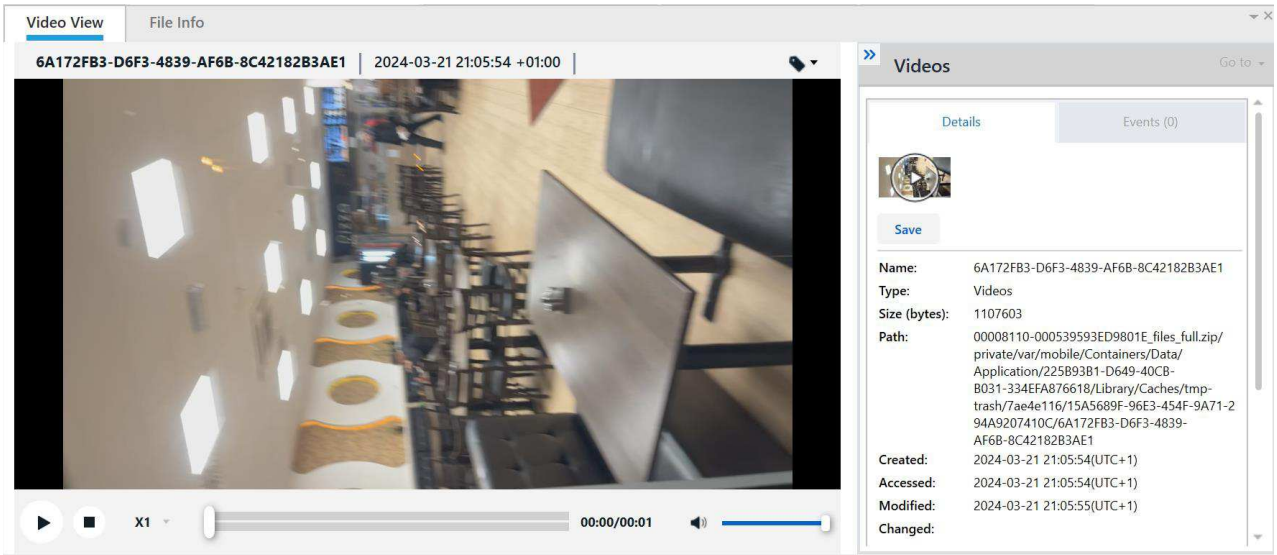

Video som visar blåljus filmat från en bil kl 21:33.06 den 21 mars 2024.

Data Files (1)

Classification data will appear in blue indicating this is enriched data from Cellebrite and didn't come from the device

Videos (1)

#	File Info		Additional file info		Thumbnail	Deleted
1	Name:	e0f363cb5fdd345a6b3e0774c341012f	Size (bytes):	578089		
	Path:	00008110-000539593ED9801E_files_full.zip/private/var/mobile/Containers/Data/Application/225B93B1-D649-40CB-B031-334EFA876618/Documents/com.snap.file_manager_3_SCContent_8615b215-fbcc-4c1c-9008-5c06a0d95f4d/e0f363cb5fdd345a6b3e0774c341012f	Created:	2024-03-21 21:33:06(UTC+1)		
			Modified:	2024-03-21 21:33:06(UTC+1)		
			Accessed:	2024-03-21 21:33:06(UTC+1)		
			Attachments:	1		
			Source Extraction	Legacy		
			Attachment source:	Snapchat (1)		
			Source file	00008110-000539593ED9801E_files_full.zip/private/var/mobile/Containers/Data/Application/225B93B1-D649-40CB-B031-334EFA876618/Documents/com.snap.file_manager_3_SCContent_8615b215-fbcc-4c1c-9008-5c06a0d95f4d/e0f363cb5fdd345a6b3e0774c341012f : 0x0 (Size: 578089 bytes)		
	MD5:	a0bc18d65d2a64e3d78182eebbaebf60				

Enligt device locations befann sig telefonen vid den röda markeringen kl 21.33.33 vilket ger en ungefärlig position för vart telefonen befann sig då videon skapades. Röd pil markerar restaurang Pascha tillika brottsplatsen.

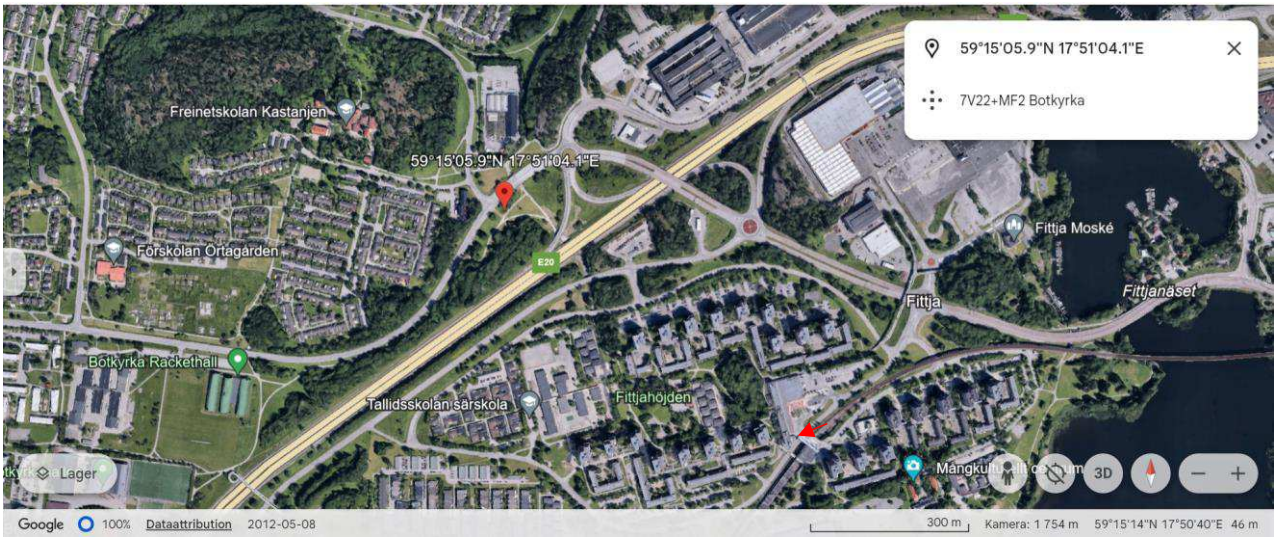

10.7 Platsdata

De blå markeringarna på kartan nedan är platser från fliken Device locations för tiden 21 mars 2024 kl 17.00-23.31 (UTC+1).

Kartbild 1.

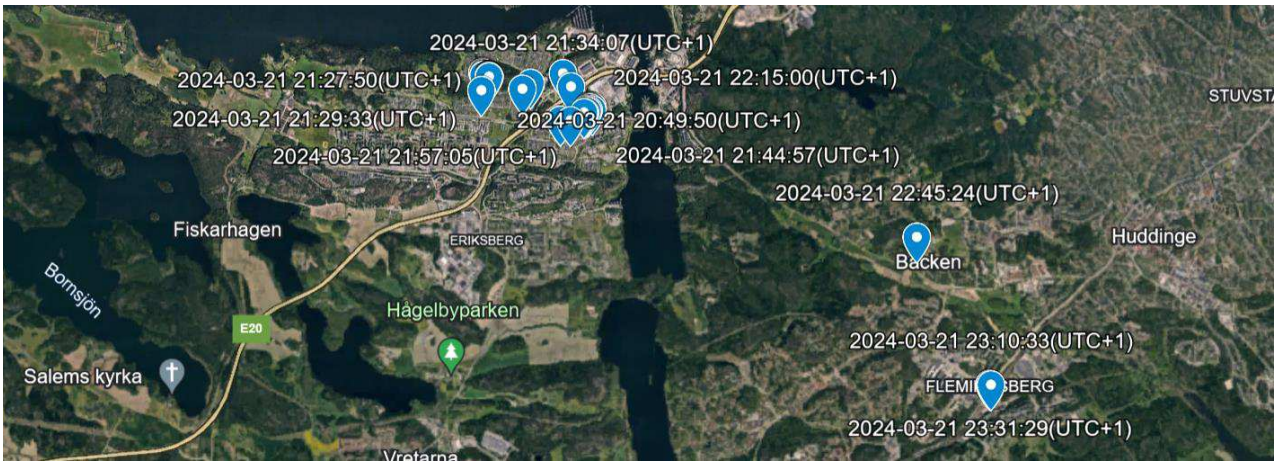

Kartan nedan visar förstoring av kartan ovan, med fokus på Örtagårdsvägen i Norsborg, där Amir Sherba har sin bostadsadress, enligt slagningar i polisen system. Av positionerna i telefonen framgår att telefonen befunnit sig på Örtagårdsvägen både före och efter mordet som ägde rum kl 21.13.

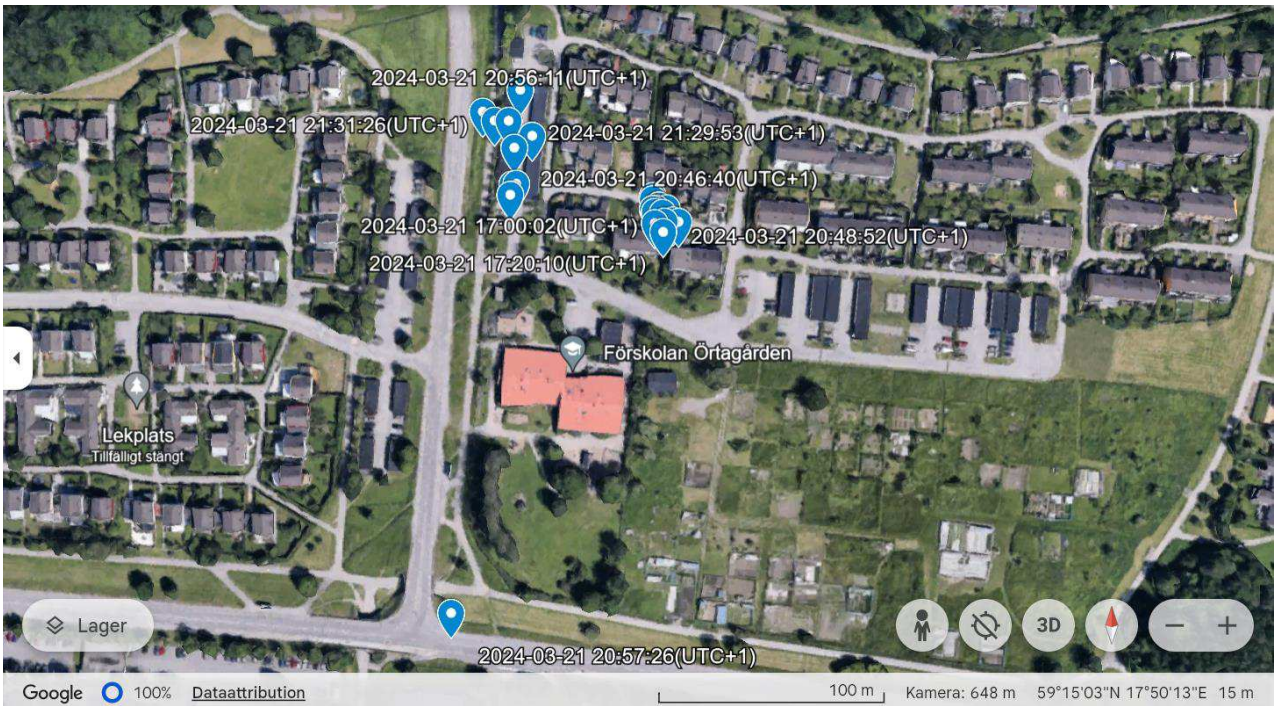

Bilden nedan visar förstoring av kartbild 1 med fokus på Fittja centrum. Av positionerna på kartan kan man utläsa att mobiltelefonen befunnit sig i Fittja centrum både före och efter mordet som skedde kl 21.13.

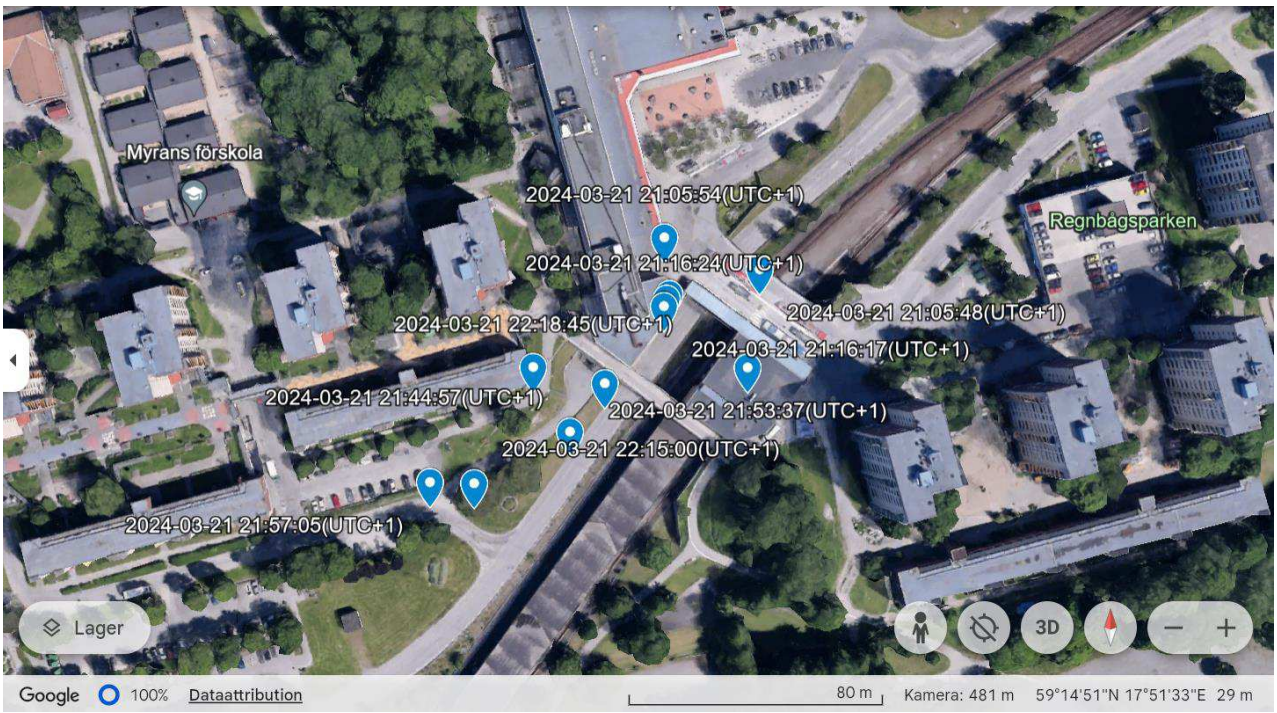

10.8 Trådlösa nätverk

Telefonen kopplar inte upp sig mot några trådlösa nätverk 21 mars 2024.

10.9 Sökta poster och webbhistorik

Inga sökningar med relevans för ärendet har gjorts under mars 2024

10.10 Anteckningar

I anteckningar finns skuldlista i en rad versioner vartefter skulder har betalats. Nedan visas senaste versionen av skuldlistan som senast modifierades 2024-03-20. Listan har raderats i telefonen med har återskapats vid extraktionen. Denna lista skickas även till Erdan Kursun den 21 mars kl 21.35 med uppmaning från Amir Sherba till Erdal Kursun att han ska ta bild och sedan radera listan.
Se även chats.
I anteckningen går att utläsa att en person med samma förnamn som målsägande Emre, har en skuld på 11 500.
Se även skärmdumpar under fliken bilder.

Notes (1)

#	Time	Note	Account	Deleted	Carving confidence
1	**Created:** 2022-01-04 02:51:21(UTC+1) **Modified:** 2024-03-20 23:24:28(UTC+1)	**Title:** moussab 20 lax **Summary:** fer 5500 + 5500 **Source:** Notes **Labels:** **Body:** moussab 20 lax fer 5500 + 5500 vita 50 lax anwar 33 500 milosh 100 lax + 29 600 spånga 40 lax fistik 47 600 stefan vågens vän 800 ninos 11 lax axerbadjan fittja 3200 a lager 3000 juggen tälje 4000 azerbadjan yngre 800 tjetnier 1000 J 15 lax qattan 1600 our 100 lax + 37 800 mert 45 lax ö 40 lax yusuf 30 lax orhan 11 lax memo 48 lax ertan 77 lax roy 4000 H 125 lax + 8650 euro 70 + 12 lax euro cözen 30 lax + 60 lax + 40 lax samet emre voi 11 500 erc 1000 euro + 2 lax mulle 24 lax + 61 liraren 22 lax murre 800 berre 100 lax cözen 800 **Parties:** **Source Extraction:** Legacy **Source file:** 00008110-000539593ED9801E_files_full.zip/private/var/mobile/Containers/Shared/AppGroup/F936BA7E-C747-4362-A0B4-ED1AF3C18A08/NoteStore.sqlite-wal : 0x1B67DB (Table: ZICCLOUDSYNCINGOBJECT, ZICNOTEDATA; Size: 1845792 bytes)	**Account:** 6107EE39-658E-461E-8007-A6B3DAB8178D	Trash	High

10.11 Kalender och påminnelser

Inga kalenderhändelser finns inlagda i telefonen förutom de förinställda från fabrik. Ej heller några påminnelser.

10.12 Loggposter

Inga övriga loggposter som har relevans för ärendet har setts vid granskningen av telefonen.

10.13 Enhetshändelser

Inga enhetshändelser med relevans för utredningen har hittats vid granskningen, förutom redan redovisade händelser i detta protokoll.

10.14 Enhetsanslutbarhet

Telefonen kopplar upp till följande enheter 20240321.

Device Connectivity (16)

#	Device Name	Device type	Start time	Connectivity method	Device identifiers	Additional info	Source	Deleted	Carving confidence
1		Unknown	2024-03-21 07:15:28(UTC+1)	Bluetooth Connectivity nature: Connected		Artifact Family: Source Repository Path:	Source: KnowledgeC Source file: 00008110-000539593ED9801E_files_full.zip/private/var/mobile/Library/CoreDuet/Knowledge/knowledgeC.db : 0xAB70D9 (Table: ZOBJECT; Size: 64425984 bytes) Source Extraction: Legacy Service Identifier:		High
2	HY82	Headset	2024-03-21 07:15:28(UTC+1)	Bluetooth Connectivity nature: Connected		Artifact Family: Source Repository Path:	Source: Biome Source file: 00008110-000539593ED9801E_files_full.zip/private/var/mobile/Library/Biome/streams/restricted/Device.Wireless.Bluetooth/local/696857102441877 : 0x88A1D (Size: 1048576 bytes) Source Extraction: Legacy Service Identifier:		High
3		Unknown	2024-03-21 07:30:04(UTC+1)	Bluetooth Connectivity nature: Disconnected		Artifact Family: Source Repository Path:	Source: KnowledgeC Source file: 00008110-000539593ED9801E_files_full.zip/private/var/mobile/Library/CoreDuet/Knowledge/knowledgeC.db : 0x3D7EE7A (Table: ZOBJECT; Size: 64425984 bytes) Source Extraction: Legacy Service Identifier:		High
4	HY82	Headset	2024-03-21 07:30:04(UTC+1)	Bluetooth Connectivity nature: Disconnected		Artifact Family: Source Repository Path:	Source: Biome Source file: 00008110-000539593ED9801E_files_full.zip/private/var/mobile/Library/Biome/streams/restricted/Device.Wireless.Bluetooth/local/696857102441877 : 0x88A6D (Size: 1048576 bytes) Source Extraction: Legacy Service Identifier:		High

5		Unknown	2024-03-21 14:57:30(UTC+1)	Bluetooth Connectivity nature: Connected		Artifact Family: Source Repository Path:	Source: KnowledgeC Source file: 00008110-000539593ED9801E_files_full.zip/private/var/mobile/Library/CoreDuet/Knowledge/knowledgeC.db : 0x2E07FC2 (Table: ZOBJECT; Size: 64425984 bytes) Source Extraction: Legacy Service Identifier:		High
6	HY82	Headset	2024-03-21 14:57:30(UTC+1)	Bluetooth Connectivity nature: Connected		Artifact Family: Source Repository Path:	Source: Biome Source file: 00008110-000539593ED9801E_files_full.zip/private/var/mobile/Library/Biome/streams/restricted/Device.Wireless.Bluetooth/local/696857102441877 : 0x88ABD (Size: 1048576 bytes) Source Extraction: Legacy Service Identifier:		High
7		Unknown	2024-03-21 15:19:51(UTC+1)	Bluetooth Connectivity nature: Disconnected		Artifact Family: Source Repository Path:	Source: KnowledgeC Source file: 00008110-000539593ED9801E_files_full.zip/private/var/mobile/Library/CoreDuet/Knowledge/knowledgeC.db : 0x2E07C8E (Table: ZOBJECT; Size: 64425984 bytes) Source Extraction: Legacy Service Identifier:		High
8	HY82	Headset	2024-03-21 15:19:51(UTC+1)	Bluetooth Connectivity nature: Disconnected		Artifact Family: Source Repository Path:	Source: Biome Source file: 00008110-000539593ED9801E_files_full.zip/private/var/mobile/Library/Biome/streams/restricted/Device.Wireless.Bluetooth/local/696857102441877 : 0x88B0D (Size: 1048576 bytes) Source Extraction: Legacy Service Identifier:		High
9		Unknown	2024-03-21 15:21:57(UTC+1)	Bluetooth Connectivity nature: Connected		Artifact Family: Source Repository Path:	Source: KnowledgeC Source file: 00008110-000539593ED9801E_files_full.zip/private/var/mobile/Library/CoreDuet/Knowledge/knowledgeC.db : 0x252B7E4 (Table: ZOBJECT; Size: 64425984 bytes) Source Extraction: Legacy Service Identifier:		High

10	HY82	Headset	2024-03-21 15:21:57(UTC+1)	Bluetooth Connectivity nature: Connected		Artifact Family: Source Repository Path:	Source: Biome Source file: 00008110-000539593ED9801E_files_full.zip/private/var/mobile/Library/Biome/streams/restricted/Device.Wireless.Bluetooth/local/696857102441877 : 0x88B5D (Size: 1048576 bytes) Source Extraction: Legacy Service Identifier:		High
11		Unknown	2024-03-21 15:41:37(UTC+1)	Bluetooth Connectivity nature: Disconnected		Artifact Family: Source Repository Path:	Source: KnowledgeC Source file: 00008110-000539593ED9801E_files_full.zip/private/var/mobile/Library/CoreDuet/Knowledge/knowledgeC.db : 0x106B64D (Table: ZOBJECT; Size: 64425984 bytes) Source Extraction: Legacy Service Identifier:		High
12	HY82	Headset	2024-03-21 15:41:37(UTC+1)	Bluetooth Connectivity nature: Disconnected		Artifact Family: Source Repository Path:	Source: Biome Source file: 00008110-000539593ED9801E_files_full.zip/private/var/mobile/Library/Biome/streams/restricted/Device.Wireless.Bluetooth/local/696857102441877 : 0x88BAD (Size: 1048576 bytes) Source Extraction: Legacy Service Identifier:		High
13		Unknown	2024-03-21 20:57:40(UTC+1)	Bluetooth Connectivity nature: Connected		Artifact Family: Source Repository Path:	Source: KnowledgeC Source file: 00008110-000539593ED9801E_files_full.zip/private/var/mobile/Library/CoreDuet/Knowledge/knowledgeC.db : 0x106B1A8 (Table: ZOBJECT; Size: 64425984 bytes) Source Extraction: Legacy Service Identifier:		High
14	HY82	Headset	2024-03-21 20:57:40(UTC+1)	Bluetooth Connectivity nature: Connected		Artifact Family: Source Repository Path:	Source: Biome Source file: 00008110-000539593ED9801E_files_full.zip/private/var/mobile/Library/Biome/streams/restricted/Device.Wireless.Bluetooth/local/696857102441877 : 0x88BFD (Size: 1048576 bytes) Source Extraction: Legacy Service Identifier:		High
15	HY82	Headset	2024-03-21 21:00:39(UTC+1)	Bluetooth Connectivity nature: Disconnected		Artifact Family: Source Repository Path:	Source: Biome Source file: 00008110-000539593ED9801E_files_full.zip/private/var/mobile/Library/Biome/streams/restricted/Device.Wireless.Bluetooth/local/696857102441877 : 0x88C4D (Size: 1048576 bytes) Source Extraction: Legacy Service Identifier:		High
16	HY82	Headset	2024-03-21 21:00:39	Bluetooth Connectivity nature: Detected	Address: A3:F0:B2:82:78:5A	Artifact Family: Source Repository Path:	Source: Source file: 00008110-000539593ED9801E_files_full.zip/private/var/containers/Shared/SystemGroup/359395BE-ADD5-4983-9900-89622F7F9846/Library/Preferences/com.apple.MobileBluetooth.devices.plist : 0xC41F (Size: 65603 bytes) Source Extraction: Legacy Service Identifier:		High

10.15 Övrigt

Inget övrigt har observerats vid granskning av denna mobiltelefon.

11 Signering

Telefonen har granskats av utredare 0081372.

Polisen
Region Stockholm
Utredningsenheten
Regionalt it-brottscentrum

Datum
2024-05-17

Diarienr (åberopas vid korresp)
5000-K344621-24

Undersökningsprotokoll avseende videofil i beslaget 2024-5000-BG34363-1

Utredare	Telefon till utredare
Ebba Schullström, Grova brott 1 PO Sthlm Syd	010-5646426
Handläggare på IT-forensiska sektionen	**Medundersökare**
Aymen Dhiab	

Undersökningstyp	
Mobiltelefonundersökning	
Inkom till IT-forensiska sektionen	**Undersökningen påbörjat datum**
2024-03-22	2024-05-14
Undersökningsadress	

Inledning

Beslaget 2024-5000-BG34363-1 inkom till It-forensiska gruppen i syfte att genomgå en It-forensisk undersökning. Utredaren i ärendet har följande frågeställningar;

- Hur och när skapades videon på mobiltelefonen?
- Finns det positionsdata tillhörande videon?

Sammanfattning

Undersökningen omfattades av en (1) film som påträffades i den aktuella mobiltelefonen vilket utredaren bedömde vara av intresse för utredningen.

Datan talar för att videoklippet skapades av den undersökta mobiltelefonen via Snapchat-kameran 2024-03-21 kl.21:05:54. Videoklippet har därefter tagits bort av användaren.
Det finns inte tillräckligt med IT-forensiska artefakter som kan avgöra positionsdata där videoklippet skapades

Innehållsförteckning

Inledning 1
Sammanfattning 2
Innehållsförteckning 3
Förklaringar 4
Iakttagelser och undersökningar 5
Videofilen 8ba6022cbe2276592be7774ecad253ee 6
Analys och slutsats 7

Förklaringar

UTC

UTC är en universell tidsangivelse. För att omvandla från UTC till lokal tid adderas en timme (+1) för svensk normaltid och två timmar (+2) för svensk sommartid.

IT-forensiskt artefakt

IT-forensiskt artefakt är information med betydelse i en IT-forensisk undersökning. Det är bevis som extraherats från operativsystemet i ett IT-beslag. Exempelvis: bilder, filmer, webbhistorik, e-postmeddelanden, dokument med mera.

Snapchat

Social kommunikationsapplikation där det går att skicka textmeddelanden, bilder och filmer till varandra. En central funktion som finns i Snapchat är att användaren har möjlighet att välja om chattar ska raderas direkt efter att mottagaren har läst chatten eller först efter 24 timmar. Bilder och filmer som skickats raderas däremot direkt efter att mottagaren tittat på dem.

Iakttagelser och undersökningar

Samtliga tidsstämplar i protokollet presenteras i Svensk ti; UTC+1 för vintertid och UTC+2 för sommartid.

Snapchat-konto

Användarnamn	amiirsh21
Visningsnamn	Amir
Användar-ID	8615b215-fbcc-4c1c-9008-5c06a0d95f4d

Videofilen 8ba6022cbe2276592be7774ecad253ee

Filnamn:	**8ba6022cbe2276592be7774ecad253ee**
Miniatyr:	
MD5:	25989789117854cee056271323b2d552
Sökväg:	\private\var\mobile\Containers\Data\Application\225B93B1-D649-40CB-B031-334EFA876618\Documents\com.snap.file_manager_3_SCContent_8615b215-fbcc-4c1c-9008-5c06a0d95f4d\8ba6022cbe2276592be7774ecad253ee
Skapad i enheten:	2024-03-21 21:05:54

Filens sökväg talar för att den hanterades med Snapchat.

Vid närmare undersökning av Snapchat-databasen *cache_controller.db* konstateras att filen togs bort några sekunder senare; tidsstämpel för borttagandet är 2024-03-21 kl.21:05:57.

Materialet som videofilen skildrar pekar på att filmtagningen ägde rum med bakkameran (huvudkameran).

Det påträffas kameralogg som talar för att bakkameran startades av Snapchat i anslutning till tidsstämpel för skapandet, loggen redovisas nedan.

Kameraläge	På
Kameratyp	Bak
Applikations-paketID	com.toyopagroup.picaboo
Applikationsnamn	Snapchat
Tidsstämpel	2024-03-21 kl.21:05:53.923

Det anträffas ingen positioneringsdata som kan knytas till skapandet av videofilmen.

Analys och slutsats

Datan ovan talar för att videoklippet skapades av den undersökta mobiltelefonen via Snapchat-kameran 2024-03-21 kl.21:05:54. Videoklippet har därefter tagits bort av användaren.
Det finns inte tillräckligt med IT-forensiska artefakter som kan avgöra positionsdata där videoklippet skapades

Stockholm 2024-05-17

……..
Aymen Dhiab, IT-forensiker

Polisen

Extraktionsrapport

2024-5000-BG34359-1 mobiltelefon Apple iphone 14 PRO tillhörande Petrus Akcan

Innehåll

1 Sammanfattning 3

2 Tillvägagångssätt 3

3 Information från UFED Reader 4

4 Teknisk information 4

5 Innehåll 4
5.1 Innehåll från UFED Reader 4

6 Språk 6

7 Fastställande av användar-ID 6
7.1 Brukare av mobiltelefonen 6

8 Användarkonton 7

9 Sökordslista 10

10 Resultat 10
10.1 Installerade applikationer 10
10.2 Sökord 13
10.3 Kontakter 14
10.4 Röstsamtal 16
10.5 Textmeddelanden 93
10.6 Media 115
10.6.1 Ljud 115
10.6.2 Bild 115
10.6.3 Video 117
10.7 Platsdata 117
10.8 Trådlösa nätverk 118
10.9 Sökta poster och webbhistorik 118
10.10 Anteckningar 118
10.11 Kalender och påminnelser 118
10.12 Loggposter 118
10.13 Enhetshändelser 119
10.14 Enhetsanslutbarhet 119
10.15 Övrigt 119

11 Signering 119

1 Sammanfattning

Sammanställd genomgång av mobilextraktion 2024-5000-BG34359-1, tillhörande Petrus Akcan, är baserad på en övergripande genomgång av samtligt innehåll med fokus på innehåll relaterad till mord den 21 mars, 2024.

2 Tillvägagångssätt

Genomgången är gjord av utredare u-0081372 under tidsperioden 2024-03-22 till 2024-06-13. Utredaren har gått igenom mobiltelefonen med hjälp av läsprogrammet UFED Reader som mobiltelefonen har extraherats till av behörig IT-forensiker. Utredaren har gått igenom hela telefonen. I detta PM presenteras det urval som utredaren anser är relevant för ärendet utifrån objektivitetsprincipen.

UFED Reader är läsprogram för utredaren. Där kan man se bilder, platser, anteckningar samt telefonkommunikation via samtal, sms, applikationer och mail som extraherats till verktyget från aktuell mobiltelefon av behörig IT-forensiker. Dessa bilder, chattar och information om användarkonto mm ligger under olika rubriker/flikar som man öppnar och läser. Ibland finns det en tidslinje att söka i. Relevant information för ärendet förs därefter in i detta protokoll.

En mobilextraktion utgörs inte av ett fullständigt utdrag av samtligt förekommande innehåll i en mobiltelefon. Extraktionsfilen innehåller det material som varit tekniskt möjligt att utläsa ur telefonen. Detta innebär att innehåll vilket är synligt i telefonen kan komma att exkluderas i extraktionsfilen, samt att innehåll som raderats av telefonbrukaren, men där innehållet lämnat kvarvarande tekniskt innehåll, kan återskapas i extraktionen.

Vidare baseras analysens sökningar till stor del på utvalda sökord/sökfrågor, vilket material som då framkommer baseras på vilka sökningar som görs. I rapporten kan även personsökningar förekomma. Dessa är baserade på namn, smeknamn, användarkonton och telefonnummer vilka finns i polisens kännedom. I de fall kontakt inte kunnat påträffas finns därmed en möjlighet att kontakt ägt rum via okända smeknamn, telefonnummer samt användarkonton. Kontakt kan även ha ägt rum via de kommunikationskanaler som undersökts även om ingen kommunikation påträffas vid sökning, då innehållet inte varit tekniskt möjligt att extrahera.

Det är viktigt att skilja på sms och chat. Sms är textmeddelanden och chat är skriftlig kommunikation inom olika applikationer såsom t ex Whatsapp. Man måste därför skilja på det namn som är inlagt som kontakt till ett visst telefonnummer och det namn som är angivet i en applikation.
För ytterligare beskrivning av UFED Reader eller övriga frågor hänvisas till sakkunnig IT-forensiker.

Mobiltelefonen har inte genomsökts fysiskt.

3 Information från UFED Reader

Tidsstämplarna i mobilextraktionen överensstämmer med svensk vintertid vilket framkommer vid tidsangivelser (UTC+1)

4 Teknisk information

Mobiltelefonen har genomgått en extraktion med hjälp av IT-forensiska verktyg.

Telefon

Fabrikat	Apple
Modell	iPhone 14 Pro
IMEI1	354256830116943
IMEI2	354256830397014
Apple-id	peetrus-a@hotmail.com
Device name	iPhone

SIM-kort

ICCID	89460880000003486201
IMSI	240084717642790
Operatör	Telenor
Telefonnummer	+46707972694

IMEI: Är mobiltelefonens ID-nummer. IMEI står för International Mobile Equipment Identity. IMEI-nummer består av 15 siffror som innehåller information om mobiltelefonens ursprung, modell och serienummer.

ICCID: Är en förkortning av Integrated Circuit Card Identifier – serienummer för SIM-kort. Det är både lagrat på kortet och tryckt på det, och det kan inte ändras. Det finns inte två SIM-kort med samma ICCID-nummer.

5 Innehåll

5.1 Innehåll från UFED Reader

Utredarens uppgift har varit att undersöka mobiltelefonen av dess bilder, SMS, MMS, chattar mm för att se om det finns material som rör mordet.

Övriga frågor hänvisas till sakkunnig IT-forensiker och redovisas i separata analysprotokoll.

Nedan visas de kategorier i läsprogrammet UFED Reader i extraktionen som finns i den aktuella mobiltelefonen:

Data

Aggregated Applicatio... 1	Applications U... 67550 (286)	Calendar 171
Call Log 2833 (29)	Chats 1504 (10)	Contacts 2957 (39)
Cookies 660 (11)	Device Connecti... 2243 (253)	Device Events 119883 (1291)
Device Locations 100 (4)	Device Notificatio... 20697	Devices 13
Emails 261	Installed Applications 244	Instant Messages 108
Log Entries 44283 (1)	Notes 1	Passwords 1411
Recordings 2 (2)	Searched Items 4453 (368)	SIM Data 16
Social Media 95	Uploads 3389	User Accounts 32 (1)
Web Bookmarks 10	Web History 17273 (4495)	Wireless Networks 303

Data Files

Applications 3124	Archives 843	Audio 3761
Configurations 62457	Databases 1050	Documents 263
Exchange 39	Images 73235	Shortcuts 5
Text 5452	Uncategorized 14	Videos 8400

Siffror inom parantes skrivna i rött visar antal raderade artefakter i telefonen för vardera innehålls-kategori. Extraktionen innehåller raderat innehåll vilket återskapats i extraktionen. I de

fall återskapat innehåll presenteras i rapporten kommer detta att framgå av ett förtydligande kring detta i direkt anslutning till det presenterade raderade materialet.

6 Språk

Innehållet i mobilextraktionen är till största del på engelska.

7 Fastställande av användar-ID

7.1 Brukare av mobiltelefonen

Mobiltelefonen beslagtogs 2024-03-22 från misstänkt i samband med gripandet Petrus Akcan är angiven som anspråkstagare i beslagsinformationen.
Extraktionsfilerna innehåller telefonnummer, användarnamn samt e-postadresser med kopplingar till Petrus Akcan.

Foto från Petrus Akcans mobiltelefon föreställande hans pass.Fotot sparat i

8 Användarkonton

I extraktionen kan ses att det finns ett Apple-ID på enheten vilket är peetrus-a@hotmail.com.

User Accounts (33)

#	Source	Account Name	User name	Service Type	Creation time	Entries	Carving confidence
1	Taxify					User ID: 0	High
2	Taxify					User ID: 5497558139904	High
3	Accounts		peetrus-a@hotmail.com	CloudKit	2022-06-08 14:45:38(UTC+0)		High
4	Accounts		peetrus-a@hotmail.com	Device Locator	2022-06-08 14:46:04(UTC+0)		High
5	Accounts		peetrus-a@hotmail.com	Find My Friends	2022-06-08 14:46:04(UTC+0)		High
6	Accounts		peetrus-a@hotmail.com	iTunes Store	2022-06-08 14:46:09(UTC+0)		High
7	Accounts		peetrus-a@hotmail.com	Hotmail	2022-06-08 14:58:36(UTC+0)		High
8	Accounts		local	iTunes Store	2021-12-17 06:38:37(UTC+0)		High
9	Accounts		local	iTunes Store (Sandbox)	2022-06-08 13:05:58(UTC+0)		High
10	Accounts		peetrus-a@hotmail.com	IDMS	2022-06-08 14:45:35(UTC+0)		High
11	Accounts		peetrus-a@hotmail.com	Apple ID	2022-06-08 14:45:35(UTC+0)		High
12	Accounts		peetrus-a@hotmail.com	Game Center	2022-06-08 14:45:38(UTC+0)		High
13	Accounts		peetrus-a@hotmail.com	Messages	2022-06-08 14:45:38(UTC+0)		High
14	Accounts		peetrus-a@hotmail.com	iCloud	2022-06-08 14:45:38(UTC+0)		High
15	Facebook					User ID: Facebook Id 702324437	High
16	TikTok					User ID: User ID 7311115949670646817	High
17	TikTok					User ID: User ID 7223509396839859205	High
18	TikTok					User ID: User ID 7308497177139528736	High
19	TikTok					User ID: User ID 7311064766478484512	High
20	TikTok					User ID: User ID 7307789182062396449	High
21	TikTok					User ID: User ID 6859731362376320006	High
22	WhatsApp					User ID: 46738701130@s.whatsapp.net	High
23	Instagram	?	peetrusakcan			User ID: Instagram Id 292523168 Profile Picture: Photo Url https://instagram.fcai20-4.fna.fbcdn.net/v/t51.2885-19/44884218_345707102882519_2446069589734326272_n.jpg?_nc_ht=instagram.fcai20-4.fna.fbcdn.net&_nc_cat=1&_nc_ohc=NSpCCcRJZAAAX9t7YqV&edm=AJ9x6zYBAAAA&ccb=7-5&ig_cache_key=YW5vbnVtb3VzX3Byb2ZpbGVfcGlj.2-ccb7-5&oh=00_AfDC-I5KVyFkKaImZ4H-YWpP_ggZsPUUdV5RAF1zDFCwLA&oe=65FF8C8F&_nc_sid=65462d	High

24	Instagram	?				User ID: Facebook Id 102950694438687 Profile Picture: profile_picture_url https://scontent.xx.fbcdn.net/v/t1.30497-1/115870214_694925034696967_1870022665148339563_n.jpg?stp=dst-jpg_p100x100&_nc_cat=1&ccb=1-7&_nc_sid=810bd0&_nc_ohc=KcIbwx5DNowAX8mc-bE&_nc_ad=z-m&_nc_cid=0&_nc_ht=scontent.xx&oh=00_AfCZOGGg3hQC3cLhf0X7gyvvhN7JW95sjQc1fN57hdG_LA&oe=660DE7E2 profile_picture_large_url https://scontent.xx.fbcdn.net/v/t1.30497-1/115870214_694925034696967_1870022665148339563_n.jpg?stp=dst-jpg_p100x100&_nc_cat=1&ccb=1-7&_nc_sid=810bd0&_nc_ohc=KcIbwx5DNowAX8mc-bE&_nc_ad=z-m&_nc_cid=0&_nc_ht=scontent.xx&oh=00_AfCZOGGg3hQC3cLhf0X7gyvvhN7JW95sjQc1fN57hdG_LA&oe=660DE7E2	High
25	Taxify	P A				Email: peetrus-a@hotmail.com User ID: 58839932	High
26	Taxify	P A				Email: peetrus-a@hotmail.com User ID: 124861042	High
27	WhatsApp	P1				User ID: WhatsApp User Id 46707972694@s.whatsapp.net	High
28	Snapchat	P1	petrusakcan		2013-03-15 10:43:58(UTC+0)	User ID: User ID 943eae7d-8729-4d32-86c1-3f6e2581bb7d Email: Email peetrus-a@hotmail.com Phone: Phone Number +46707972694	High
29	Uber	Petrus akcan				User ID: UUID 1687eb8a-b7b7-4d33-ad47-04c24e5e7934 Email: Email peetrus-a@hotmail.com Phone: Phone 707972694	High
30	ScreenTime	Petrus Akcan					High

31	Facebook Messenger	Petrus Akcan	petrusakcan			User ID: Facebook Id 702324437 Profile Picture: profile_picture_url https://scontent.xx.fbcdn.net/v/t1.30497-1/143086968_2856368904622192_1959732218791162458_n.png?_nc_cat=1&ccb=1-7&_nc_sid=5f2048&_nc_ohc=ydxhzA9VjJsAX-nfav6&_nc_ad=z-m&_nc_cid=0&_nc_ht=scontent.xx&oh=00_AfAhjhfQgoJpoccYlm89D_Ol0k3TE-lOrUTCNL7CMYHD8g&oe=661EC9B8 profile_picture_large_url https://scontent.xx.fbcdn.net/v/t1.30497-1/143086968_2856368904622192_1959732218791162458_n.png?_nc_cat=1&ccb=1-7&_nc_sid=5f2048&_nc_ohc=ydxhzA9VjJsAX-nfav6&_nc_ad=z-m&_nc_cid=0&_nc_ht=scontent.xx&oh=00_AfAhjhfQgoJpoccYlm89D_Ol0k3TE-lOrUTCNL7CMYHD8g&oe=661EC9B8	High
32	Find My	Petrus Akcan	peetrus-a@hotmail.com				High
33	TikTok	user95958589	user595854			User ID: User ID user3329425761266 Profile Picture: Profile Picture https://p77-sign-va.tiktokcdn.com/musically-maliva-obj/1594805258216454~c5_300x300.webp?lk3s=a5d48078&x-expires=1711209600&x-signature=8Oek22n1pQ9fmavS5aK%2BWalQZ7A%3D Email: Email p***a@hotmail.com	High

I extraktionen ses användarkonton för Petrus Akcan.

9 Sökordslista

Emre Saygin Mrsayye

10 Resultat

Nedan presenteras det som framkommit efter genomgången av mobiltelefonens extraktion. Fokus på genomgången har varit på tidsintervallet 2024-03-01 – 2024-03-22 för att även se historiken till mordet den 21 mars.

10.1 Installerade applikationer

Installed Applications (6)

#	Name	Description	Timestamp	Copyright	Permissions	Alias names	App usage	App categories	Deleted	Carving confidence
1	Snapchat **Application ID:** 259C676E-F4C4-4CF5-9F85-67A5190FF11E com.toyopagroup.picaboo **Source:**	**Version:** 12.77.0 **Operation Mode:** Foreground **Application Size (bytes):** 0 **Decoded:** Yes **Source Extraction:** Legacy **Source file:** 00008120-00167C9C0E13C01E_files_partial-afu.zip/private/var/containers/Bundle/Application/79AC63BD-478E-4438-A8AF-ECB5E24209F8/iTunesMetadata.plist : 0x371 (Size: 2603 bytes) 00008120-00167C9C0E13C01E_files_partial-afu.zip/private/var/containers/Shared/SystemGroup/systemgroup.com.apple.installcoordinationd/Library/InstallCoordination/PromiseStaging/C4422EA0-DACC-4CDC-9569-E3861ED1EB73/Snapchat.app/Info.plist : 0x74 (Size: 208 bytes) 00008120-00167C9C0E13C01E_files_partial-afu.zip/private/var/mobile/Containers/Data/Application/259C676E-F4C4-4CF5-9F85-67A5190FF11E/.com.apple.mobile_container_manager.metadata.plist : 0xD7 (Size: 538 bytes) **Artifact Family:** **Source Repository Path:**	Purchase Date 2013-03-15 10:42:57(UTC+0) **Install Date** **Last Modified** **Deleted Date**				Launches **Activations** **Last Launch** **Active Time** 00:00:00 **Background Time** 00:00:00	Categories Lifestyle ChatApplications		High

2	Messenger Application ID: 0612CAFA-62B3-4043-8373-607A2EE2A8FC com.facebook.Messenger Source:	Version: 449.0.0 Operation Mode: Foreground Application Size (bytes): 0 Decoded: Yes Source Extraction: Legacy Source file: 00008120-00167C9C0E13C01E_files_partial-afu.zip/private/var/containers/Bundle/Application/C046B3A0-9998-41D7-9A6A-A96D683D54AC/ITunesMetadata.plist : 0x37A (Size: 2439 bytes) 00008120-00167C9C0E13C01E_files_partial-afu.zip/private/var/containers/Shared/SystemGroup/systemgroup.com.apple.installcoordinationd/Library/InstallCoordination/PromiseStaging/E89AC6D8-442E-45B2-B2BC-3AEBCD2212E4/Messenger.app/Info.plist : 0x74 (Size: 208 bytes) 00008120-00167C9C0E13C01E_files_partial-afu.zip/private/var/mobile/Containers/Data/Application/0612CAFA-62B3-4043-8373-607A2EE2A8FC/.com.apple.mobile_container_manager.metadata.plist : 0xD7 (Size: 537 bytes) Artifact Family: Source Repository Path:	Purchase Date 2013-02-11 09:12:58(UTC+0) Install Date Last Modified Deleted Date				Launches Activations Last Launch Active Time 00:00:00 Background Time 00:00:00	Categories SocialNetworking ChatApplications		High

3	YouTube Application ID: D4EF72D5-E117-4B77-B2EC-67D81EAA861F com.google.ios.youtube Source:	Version: 19.10.5 Operation Mode: Foreground Application Size (bytes): 0 Source Extraction: Legacy Source file: 00008120-00167C9C0E13C01E_files_partial-afu.zip/private/var/containers/Bundle/Application/5A0AF089-A6C5-4A91-B5A2-1DEC6681D6AD/iTunesMetadata.plist : 0x36E (Size: 2423 bytes) 00008120-00167C9C0E13C01E_files_partial-afu.zip/private/var/containers/Shared/SystemGroup/systemgroup.com.apple.installcoordinationd/Library/InstallCoordination/PromiseStaging/F5A0BAFB-504C-4662-AC31-F680ABA07375/YouTube.app/Info.plist : 0x74 (Size: 206 bytes) 00008120-00167C9C0E13C01E_files_partial-afu.zip/private/var/mobile/Containers/Data/Application/D4EF72D5-E117-4B77-B2EC-67D81EAA861F/.com.apple.mobile_container_manager.metadata.plist : 0xD7 (Size: 537 bytes) Artifact Family: Source Repository Path:	Purchase Date 2012-10-29 14:05:30(UTC+0) Install Date Last Modified Deleted Date				Launches Activations Last Launch Active Time 00:00:00 Background Time 00:00:00	Categories Lifestyle		High

4	Instagram **Application ID:** B7FDB878-DAD3-40BC-9CC9-8D9E69FCF538 com.burbn.instagram **Source:**	**Version:** 322.1.1 **Operation Mode:** Foreground **Application Size (bytes):** 0 **Decoded:** Yes **Source Extraction:** Legacy **Source file:** 00008120-00167C9C0E13C01E_files_partial-afu.zip/private/var/containers/Bundle/Application/E45C05B9-94BA-4D4A-B6F6-9C0A83831A8E/iTunesMetadata.plist : 0x375 (Size: 2429 bytes) 00008120-00167C9C0E13C01E_files_partial-afu.zip/private/var/containers/Shared/SystemGroup/systemgroup.com.apple.installcoordinationd/Library/InstallCoordination/PromiseStaging/687991C0-798C-4069-B8B2-A3E9CC1F3216/Instagram.app/Info.plist : 0x74 (Size: 205 bytes) 00008120-00167C9C0E13C01E_files_partial-afu.zip/private/var/mobile/Containers/Data/Application/B7FDB878-DAD3-40BC-9CC9-8D9E69FCF538/.com.apple.mobile_container_manager.metadata.plist : 0xD7 (Size: 534 bytes) **Artifact Family:** **Source Repository Path:**	**Purchase Date** 2012-01-21 19:40:32(UTC+0) **Install Date** **Last Modified** **Deleted Date**				**Launches** **Activations** **Last Launch** **Active Time** 00:00:00 **Background Time** 00:00:00	**Categories** Lifestyle ChatApplications		High

6	Facebook Application ID: 6A89CF62-C8FC-4042-861C-D8791F699BC9 com.facebook.Facebook Source:	Version: 455.0.0 Operation Mode: Foreground Application Size (bytes): 0 Decoded: Yes Source Extraction: Legacy Source file: 00008120-00167C9C0E13C01E_files_partial-afu.zip/private/var/containers/Bundle/Application/6034ABB6-94F6-45C1-9575-980DF7AF301B/iTunesMetadata.plist : 0x37A (Size: 2437 bytes) 00008120-00167C9C0E13C01E_files_partial-afu.zip/private/var/containers/Bundle/Application/6034ABB6-94F6-45C1-9575-980DF7AF301B/Facebook.app/Info.plist : 0xFA8 (Size: 16099 bytes) 00008120-00167C9C0E13C01E_files_partial-afu.zip/private/var/mobile/Containers/Data/Application/6469CF62-C8FC-4042-861C-D8791F699BC9/.com.apple.mobile_container_manager.metadata.plist : 0xD7 (Size: 636 bytes) Artifact Family: Source Repository Path:	Purchase Date 2012-01-06 19:56:52(UTC+0) Install Date Last Modified Deleted Date				Launches Activations Last Launch Active Time 00:00:00 Background Time 00:00:00	Categories SocialNetworking ChatApplications		High
6	Telegram Application ID: ph.telegra.Telegraph Source:	Version: Operation Mode: Unknown Application Size (bytes): 0 Source Extraction: Legacy Source file: 00008120-00167C9C0E13C01E_files_partial-afu.zip/private/var/mobile/Library/FrontBoard/applicationState.db : 0xB6CE (Table: application_identifier_tab; Size: 3126248 bytes) Artifact Family: Source Repository Path:	Purchase Date Install Date Last Modified Deleted Date				Launches Activations Last Launch Active Time 00:00:00 Background Time 00:00:00	Categories SocialNetworking ChatApplications		High

10.2 Sökord

Emre- *vem som blivit jappt efterfrågas i chat mellan Petrus Akcan (P1) och kontakten Roxy på snapchat. Se chats.*

Sökning på google och mer info.se,i på Emre Unlu i Norsborg.

Saygin- *Inget resultat*

Mrsayye- *Inget resultat*

10.3 Kontakter

Kontakten Mamma:s telefonnummer 073-651 25 66 går till Sonja Akcan som är Petrus Akcans mor.

Contacts (3)

#	Contact	Timestamp	Entries	Addresses	Notes	Additional info	Deleted	Carving confidence
1	Name: Mamma Source: WhatsApp Account: 46707972694@s.whatsapp.net Source Extraction: Legacy Photos: 46736512566-1647373255.jpg Source file: 00008120-00167C9C0E13C01E_files_partial-afu.zip/private/var/mobile/Containers/Shared/AppGroup/331A3D20-66CE-4DDF-A1FF-B72060FB5E48/ContactsV2.sqlite : 0xEE4D (Table: ZWAADDRESSBOOKCONTACT; Size: 69632 bytes) 00008120-00167C9C0E13C01E_files_partial-afu.zip/private/var/mobile/Containers/Shared/AppGroup/331A3D20-66CE-4DDF-A1FF-B72060FB5E48/ChatStorage.sqlite : 0x140FFB (Table: ZWAPROFILEPUSHNAME; Size: 16498688 bytes) 00008120-00167C9C0E13C01E_files_partial-afu.zip/private/var/mobile/Containers/Shared/AppGroup/331A3D20-66CE-4DDF-A1FF-B72060FB5E48/Media/Profile/46736512566-1647373255.jpg : 0x0 (Size: 13514 bytes)		User ID: Id C1C7A8D1-A54C-4DB8-A561-2BBB217E5DD9 WhatsApp User Id 46736512566@s.whatsapp.net Push Name Sonja Phone: iPhone 073-651 25 66			About: Hallå där! Jag använder WhatsApp.		High
2	Name: Mamma Source: Recents Source Extraction: Legacy Source file: 00008120-00167C9C0E13C01E_files_partial-afu.zip/private/var/mobile/Library/Recents/Recents : 0x1FED1 (Table: contacts; Size: 176128 bytes)		Phone: +46736512566					High

3	Name: Mamma Source Extraction: Legacy Source file: 00008120-00167C9C0E13C01E_files_partial-afu.zip/private/var/mobile/Library/AddressBook/AddressBook.sqlitedb-wal : 0x17E00C (Table: ABPerson, ABMultiValue; Size: 1697472 bytes) 00008120-00167C9C0E13C01E_files_partial-afu.zip/private/var/mobile/Library/CoreDuet/People/interactionC.db-wal : 0x209609 (Table: ZCONTACTS; Size: 5170632 bytes)	Created: 2022-06-08 16:46:17(UTC+2) Modified: 2024-01-16 12:59:42(UTC+1)	User ID: User ID C1C7A8D1-A54C-4DB8-A561-2BBB217E5DD9 Identifier +46738512566 Phone: iPhone 073-851 25 66		InteractionC: incoming interaction count: 379 InteractionC: incoming interaction count: 1 InteractionC: outgoing interaction count: 317				High

Kontakten Amir Sherba, målsägande och vän till Petrus Ackan.

Contacts (4)

#	Contact	Timestamp	Entries	Addresses	Notes	Additional info	Deleted	Carving confidence
1	Name: Amir Sherba Interaction Statuses: Friend Chat Participant Source: Snapchat Account: petrusakcan Source Extraction: Legacy Source file: 00008120-00167C9C0E13C01E_files_partial-afu.zip/private/var/mobile/Containers/Data/Application/259C676E-F4C4-4CF5-9F85-67A5190FF11E/Documents/user_scoped/632300db6fa42f344d2007d8569dd6cccf58d14012fbfeffdd564edadd532a41/DocObjects/primary.docobjects : 0x150632 (Table: snapchatter; Size: 41308160 bytes) 00008120-00167C9C0E13C01E_files_partial-afu.zip/private/var/mobile/Containers/Data/Application/259C676E-F4C4-4CF5-9F85-67A5190FF11E/Documents/user_scoped/632300db6fa42f344d2007d8569dd6cccf58d14012fbfeffdd564edadd532a41/arroyo/arroyo.db : 0x53ECB4 (Size: 6344704 bytes)	Last time contacted: 2024-03-21 20:33:21(UTC+0)	User ID: User ID 8615b215-fbcc-4c1c-9008-5c06a0d95f4d Username amirsh21			Date of Birth: 08/18		High
2	Name: Amir Sherba Source: InteractionC Source Extraction: Legacy Source file: 00008120-00167C9C0E13C01E_files_partial-afu.zip/private/var/mobile/Library/CoreDuet/People/interactionC.db-wal : 0xC821 (Table: ZCONTACTS; Size: 5170632 bytes)	Created: 2023-12-06 17:39:32(UTC+0)	User ID: Identifier 8615b215-fbcc-4c1c-9008-5c06a0d95f4d		InteractionC: outgoing interaction count: 2144			High
3	Name: Amir Sherba Source: InteractionC Source Extraction: Legacy Source file: 00008120-00167C9C0E13C01E_files_partial-afu.zip/private/var/mobile/Library/CoreDuet/People/interactionC.db-wal : 0xD140 (Table: ZCONTACTS; Size: 5170632 bytes)	Created: 2023-12-06 17:40:46(UTC+0)	User ID: Identifier +462647743722		InteractionC: incoming interaction count: 4359 InteractionC: incoming interaction count: 220			High
4	Name: Amir Sherba, Mytoman Guden Source: InteractionC Source Extraction: Legacy Source file: 00008120-00167C9C0E13C01E_files_partial-afu.zip/private/var/mobile/Library/CoreDuet/People/interactionC.db-wal : 0x3750A (Table: ZCONTACTS; Size: 5170632 bytes)	Created: 2024-03-16 20:55:56(UTC+0)	User ID: Identifier 6bcfb75a-d68f-426c-ac8a-2b3d24e13bcf		InteractionC: outgoing interaction count: 2			High

10.4 Röstsamtal

Följande röstsamtal har ringts dagen för mordet:

Call Log (216)

* These details are cross-referenced from this device's contacts

#	Parties	Timestamp	Duration	Status	Country code	Network	Video call	Source Info	Deleted	Carving confidence
1	From: +46 73 988 97 02 ~Dd Direction: Incoming	2024-03-21 23:34:26(UTC+1)	00:00:00	Missed				Source: WhatsApp Source Extraction: Legacy Source file: 00008120-00167C9C0E13C01E_files_partial-afu.zip/private/var/mobile/Library/CallHistoryDB/CallHistory.storedata-wal : 0x23DC0A (Table: ZCALLRECORD; Size: 2352552 bytes)		High
2	From: +46 73 988 97 02 Direction: Incoming	2024-03-21 23:34:26(UTC+1)	00:00:00					Source: Source Extraction: Legacy Source file: 00008120-00167C9C0E13C01E_files_partial-afu.zip/private/var/mobile/Library/CoreDuet/Knowledge/knowledgeC.db : 0x76F2D37 (Size: 130306048 bytes)		High
3	From: 46739889702@s.whatsapp.net Dd To: Direction: Incoming	2024-03-21 23:33:38(UTC+1)	00:00:00	Missed				Source: WhatsApp Account: 46707972694@s.whatsapp.net Source Extraction: Legacy Source file: 00008120-00167C9C0E13C01E_files_partial-afu.zip/private/var/mobile/Containers/Shared/AppGroup/331A3D20-66CE-4DDF-A1FF-B72060FB5E48/CallHistory.sqlite : 0x208D5 (Table: ZWAAGGREGATECALLEVENT; Size: 151552 bytes) 00008120-00167C9C0E13C01E_files_partial-afu.zip/private/var/mobile/Containers/Shared/AppGroup/331A3D20-66CE-4DDF-A1FF-B72060FB5E48/ChatStorage.sqlite : 0x140FBC (Table: ZWAPROFILEPUSHNAME; Size: 16498688 bytes)		High
4	From: +46 76 435 96 94 Direction: Incoming	2024-03-21 23:10:40(UTC+1)	00:00:00					Source: Source Extraction: Legacy Source file: 00008120-00167C9C0E13C01E_files_partial-afu.zip/private/var/mobile/Library/CoreDuet/Knowledge/knowledgeC.db : 0x7736D37 (Size: 130306048 bytes)		High

5	From: +46 76 435 96 94 ~ Direction: Incoming	2024-03-21 23:10:40(UTC+1)	00:00:00	Not answered				Source: WhatsApp Source Extraction: Legacy Source file: 00008120-00167C9C0E13C01E_files_partial-afu.zip/private/var/mobile/Library/CallHistoryDB/CallHistory.storedata-wal : 0x23DC8E (Table: ZCALLRECORD; Size: 2352552 bytes)		High
6	From: 46764359694@s.whatsapp.net . To: Direction: Incoming	2024-03-21 23:09:38(UTC+1)	00:00:00	Missed				Source: WhatsApp Account: 46707972694@s.whatsapp.net Source Extraction: Legacy Source file: 00008120-00167C9C0E13C01E_files_partial-afu.zip/private/var/mobile/Containers/Shared/AppGroup/331A3D20-66CE-4DDF-A1FF-B72060FB5E48/CallHistory.sqlite : 0x208E6 (Table: ZWAAGGREGATECALLEVENT; Size: 151552 bytes) 00008120-00167C9C0E13C01E_files_partial-afu.zip/private/var/mobile/Containers/Shared/AppGroup/331A3D20-66CE-4DDF-A1FF-B72060FB5E48/ContactsV2.sqlite : 0xF53A (Table: ZWAADDRESSBOOKCONTACT; Size: 69632 bytes) 00008120-00167C9C0E13C01E_files_partial-afu.zip/private/var/mobile/Containers/Shared/AppGroup/331A3D20-66CE-4DDF-A1FF-B72060FB5E48/ChatStorage.sqlite : 0xF7CE33 (Table: ZWAPROFILEPUSHNAME; Size: 16498688 bytes)		High
7	From: 0764359694 Direction: Incoming	2024-03-21 22:55:32(UTC+1)	00:00:00	Missed	se	Network Name: Unknown network (Sweden)"		Source: Source Extraction: Legacy Source file: 00008120-00167C9C0E13C01E_files_partial-afu.zip/private/var/mobile/Library/CallHistoryDB/CallHistory.storedata-wal : 0x23DD14 (Table: ZCALLRECORD; Size: 2352552 bytes)		High
8	From: +46764359694 Direction: Incoming	2024-03-21 22:55:11(UTC+1)	00:00:20					Source: Source Extraction: Legacy Source file: 00008120-00167C9C0E13C01E_files_partial-afu.zip/private/var/mobile/Library/CoreDuet/Knowledge/knowledgeC.db : 0x637ECFD (Size: 130306048 bytes)		High

9	From: +46729989296 Direction: Incoming	2024-03-21 22:52:03(UTC+1)	00:00:00	Missed				Source: FaceTime Source Extraction: Legacy Source file: 00008120-00167C9C0E13C01E_files_partial-afu.zip/private/var/mobile/Library/CallHistoryDB/CallHistory.storedata-wal : 0x23DDA7 (Table: ZCALLRECORD; Size: 2352552 bytes)		High
10	From: +46729989296 Direction: Incoming	2024-03-21 22:51:36(UTC+1)	00:00:26					Source: Source Extraction: Legacy Source file: 00008120-00167C9C0E13C01E_files_partial-afu.zip/private/var/mobile/Library/CoreDuet/Knowledge/knowledgeC.db : 0x76ECCFD (Size: 130306048 bytes)		High
11	From: 0739234587 Pappa* Direction: Incoming	2024-03-21 22:36:27(UTC+1)	00:00:00	Missed	se	Network Name: Unknown network (Sweden)*		Source: Source Extraction: Legacy Source file: 00008120-00167C9C0E13C01E_files_partial-afu.zip/private/var/mobile/Library/CallHistoryDB/CallHistory.storedata-wal : 0x23DE39 (Table: ZCALLRECORD; Size: 2352552 bytes)		High
12	From: +46739234587 Pappa Direction: Incoming	2024-03-21 22:36:07(UTC+1)	00:00:20					Source: Source Extraction: Legacy Source file: 00008120-00167C9C0E13C01E_files_partial-afu.zip/private/var/mobile/Library/CoreDuet/Knowledge/knowledgeC.db : 0x665BCFD (Size: 130306048 bytes)		High
13	From: burakatc Burre_atc To: petrusakcan P1 Direction: Incoming	2024-03-21 22:19:28(UTC+1)	00:00:04	Answered				Source: Snapchat Account: petrusakcan Source Extraction: Legacy Source file: 00008120-00167C9C0E13C01E_files_partial-afu.zip/private/var/mobile/Containers/Data/Application/259C676E-F4C4-4CF5-9F85-67A5190FF11E/Documents/user_scoped/632300db6fa42f344d2007d8569dd6ccf58d14012fbfeffdd564edadd532a41/arroyo/arroyo.db-wal : 0x31EE00 (Table: conversation_message; Size: 3296032 bytes) 00008120-00167C9C0E13C01E_files_partial-afu.zip/private/var/mobile/Containers/Data/Application/259C676E-F4C4-4CF5-9F85-67A5190FF11E/Documents/user_scoped/632300db6fa42f344d2007d8569dd6ccf58d14012fbfeffdd564edadd532a41/DocObjects/primary.docobjects : 0xA60C (Size: 41308160 bytes)		High

14	From: papii.2023 BOO To: petrusakcan P1 Direction: Incoming	2024-03-21 22:13:44(UTC+1)	00:00:00	Not answered				Source: Snapchat Account: petrusakcan Source Extraction: Legacy Source file: 00008120-00167C9C0E13C01E_files_partial-afu.zip/private/var/mobile/Containers/Data/Application/259C676E-F4C4-4CF5-9F85-67A5190FF11E/Documents/user_scoped/632300db6fa42f344d2007d8569dd6ccf58d14012fbfeffdd564edadd532a41/arroyo/arroyo.db-wal : 0x2F7A91 (Table: conversation_message; Size: 3296032 bytes) 00008120-00167C9C0E13C01E_files_partial-afu.zip/private/var/mobile/Containers/Data/Application/259C676E-F4C4-4CF5-9F85-67A5190FF11E/Documents/user_scoped/632300db6fa42f344d2007d8569dd6ccf58d14012fbfeffdd564edadd532a41/DocObjects/primary.docobjects : 0xA60C (Size: 41308160 bytes)		High
15	From: 4616be9c-ca22-5e22-b651-eef9541a7616 BOO Direction: Incoming	2024-03-21 22:13:43(UTC+1)	00:00:00	Rejected				Source: Snapchat Source Extraction: Legacy Source file: 00008120-00167C9C0E13C01E_files_partial-afu.zip/private/var/mobile/Library/CallHistoryDB/CallHistory.storedata-wal : 0x23DECA (Table: ZCALLRECORD; Size: 2352552 bytes)		High
16	From: den1zgulen Deniz Gulen To: petrusakcan P1 Direction: Incoming	2024-03-21 22:08:15(UTC+1)	00:00:00	Not answered				Source: Snapchat Account: petrusakcan Source Extraction: Legacy Source file: 00008120-00167C9C0E13C01E_files_partial-afu.zip/private/var/mobile/Containers/Data/Application/259C676E-F4C4-4CF5-9F85-67A5190FF11E/Documents/user_scoped/632300db6fa42f344d2007d8569dd6ccf58d14012fbfeffdd564edadd532a41/arroyo/arroyo.db-wal : 0x2F7E78 (Table: conversation_message; Size: 3296032 bytes) 00008120-00167C9C0E13C01E_files_partial-afu.zip/private/var/mobile/Containers/Data/Application/259C676E-F4C4-4CF5-9F85-67A5190FF11E/Documents/user_scoped/632300db6fa42f344d2007d8569dd6ccf58d14012fbfeffdd564edadd532a41/DocObjects/primary.docobjects : 0xA60C (Size: 41308160 bytes)		High

17	From: 28cbd86a-4f7d-5e0d-a8a7-7697e691367d Deniz Gulen Direction: Incoming	2024-03-21 22:08:15(UTC+1)	00:00:00	Rejected				Source: Snapchat Source Extraction: Legacy Source file: 00008120-00167C9C0E13C01E_files_partial-afu.zip/private/var/mobile/Library/CallHistoryDB/CallHistory.storedata-wal : 0x23DF68 (Table: ZCALLRECORD; Size: 2352552 bytes)		High
18	From: p.chamoun3 Nka145 To: petrusakcan P1 Direction: Incoming	2024-03-21 22:03:01(UTC+1)	00:00:55	Answered			Yes	Source: Snapchat Account: petrusakcan Source Extraction: Legacy Source file: 00008120-00167C9C0E13C01E_files_partial-afu.zip/private/var/mobile/Containers/Data/Application/259C676E-F4C4-4CF5-9F85-67A5190FF11E/Documents/user_scoped/632300db6fa42f344d2007d8569dd6ccf58d14012fbfeffdd564edadd532a41/arroyo/arroyo.db-wal : 0x2F7F5C (Table: conversation_message; Size: 3298032 bytes) 00008120-00167C9C0E13C01E_files_partial-afu.zip/private/var/mobile/Containers/Data/Application/259C676E-F4C4-4CF5-9F85-67A5190FF11E/Documents/user_scoped/632300db6fa42f344d2007d8569dd6ccf58d14012fbfeffdd564edadd532a41/DocObjects/primary.docobjects : 0xA60C (Size: 41308160 bytes)		High
19	From: rrocky145 Roxyy To: petrusakcan P1 Direction: Incoming	2024-03-21 22:03:00(UTC+1)	00:00:00	Not answered				Source: Snapchat Account: petrusakcan Source Extraction: Legacy Source file: 00008120-00167C9C0E13C01E_files_partial-afu.zip/private/var/mobile/Containers/Data/Application/259C676E-F4C4-4CF5-9F85-67A5190FF11E/Documents/user_scoped/632300db6fa42f344d2007d8569dd6ccf58d14012fbfeffdd564edadd532a41/arroyo/arroyo.db-wal : 0x31F322 (Table: conversation_message; Size: 3298032 bytes) 00008120-00167C9C0E13C01E_files_partial-afu.zip/private/var/mobile/Containers/Data/Application/259C676E-F4C4-4CF5-9F85-67A5190FF11E/Documents/user_scoped/632300db6fa42f344d2007d8569dd6ccf58d14012fbfeffdd564edadd532a41/DocObjects/primary.docobjects : 0xA60C (Size: 41308160 bytes)		High

20	From: 7fa41fe0-1e18-5339-9885-b1d7923c7ad7 Roxyy Direction: Incoming	2024-03-21 22:03:00(UTC+1)	00:00:00	Rejected				Source: Snapchat Source Extraction: Legacy Source file: 00008120-00167C9C0E13C01E_files_partial-afu.zip/private/var/mobile/Library/CallHistoryDB/CallHistory.storedata-wal : 0x23E0B7 (Table: ZCALLRECORD; Size: 2352552 bytes)		High
21	From: a0db84e5-4ad2-50cc-9f2f-3ec444117da0 Nka145 Direction: Incoming	2024-03-21 22:03:00(UTC+1)	00:00:56	Answered			Yes	Source: Snapchat Source Extraction: Legacy Source file: 00008120-00167C9C0E13C01E_files_partial-afu.zip/private/var/mobile/Library/CallHistoryDB/CallHistory.storedata-wal : 0x23E00E (Table: ZCALLRECORD; Size: 2352552 bytes)		High
22	From: 0736512566 Mamma" Direction: Incoming	2024-03-21 21:53:34(UTC+1)	00:00:36	Answered	se	Network Name: Unknown network (Sweden)"		Source: Source Extraction: Legacy Source file: 00008120-00167C9C0E13C01E_files_partial-afu.zip/private/var/mobile/Library/CallHistoryDB/CallHistory.storedata-wal : 0x23E159 (Table: ZCALLRECORD; Size: 2352552 bytes)		High
23	From: +46736512566 Mamma Direction: Incoming	2024-03-21 21:53:29(UTC+1)	00:00:40					Source: Source Extraction: Legacy Source file: 00008120-00167C9C0E13C01E_files_partial-afu.zip/private/var/mobile/Library/CoreDuet/Knowledge/knowledgeC.db : 0x76FABAB (Size: 130306048 bytes)		High
24	From: berl1netta M9 To: petrusakcan P1 Direction: Incoming	2024-03-21 21:52:38(UTC+1)	00:00:10	Answered				Source: Snapchat Account: petrusakcan Source Extraction: Legacy Source file: 00008120-00167C9C0E13C01E_files_partial-afu.zip/private/var/mobile/Containers/Data/Application/259C676E-F4C4-4CF5-9F85-67A5190FF11E/Documents/user_scoped/632300db6fa42f344d2007d8569dd6cccf58d14012fbfeffdd564edadd532a41/arroyo/arroyo.db-wal : 0x295F9E (Table: conversation_message; Size: 3296032 bytes) 00008120-00167C9C0E13C01E_files_partial-afu.zip/private/var/mobile/Containers/Data/Application/259C676E-F4C4-4CF5-9F85-67A5190FF11E/Documents/user_scoped/632300db6fa42f344d2007d8569dd6cccf58d14012fbfeffdd564edadd532a41/DocObjects/primary.docobjects : 0xA60C (Size: 41308160 bytes)		High

25	From: f77605bf-041a-5585-ba98-aa1121368912 M2 Direction: Incoming	2024-03-21 21:52:37(UTC+1)	00:00:10	Answered				Source: Snapchat Source Extraction: Legacy Source file: 00008120-00167C9C0E13C01E_files_partial-afu.zip/private/var/mobile/Library/CallHistoryDB/CallHistory.storedata-wal : 0x23E1F1 (Table: ZCALLRECORD; Size: 2352552 bytes)		High
26	From: rrocky145 Roxyy To: petrusakcan P1 Direction: Incoming	2024-03-21 21:40:00(UTC+1)	00:00:00	Not answered				Source: Snapchat Account: petrusakcan Source Extraction: Legacy Source file: 00008120-00167C9C0E13C01E_files_partial-afu.zip/private/var/mobile/Containers/Data/Application/259C676E-F4C4-4CF5-9F85-67A5190FF11E/Documents/user_scoped/632300db6fa42f344d2007d8569dd6ccf58d14012fbfeffdd564edadd532a41/arroyo/arroyo.db-wal : 0xB0407 (Table: conversation_message; Size: 3296032 bytes) 00008120-00167C9C0E13C01E_files_partial-afu.zip/private/var/mobile/Containers/Data/Application/259C676E-F4C4-4CF5-9F85-67A5190FF11E/Documents/user_scoped/632300db6fa42f344d2007d8569dd6ccf58d14012fbfeffdd564edadd532a41/DocObjects/primary.docobjects : 0xA60C (Size: 41308160 bytes)		High
27	From: 7fa41fe0-1e18-5339-9885-b1d7923c7ad7 Roxyy Direction: Incoming	2024-03-21 21:40:00(UTC+1)	00:00:00	Rejected				Source: Snapchat Source Extraction: Legacy Source file: 00008120-00167C9C0E13C01E_files_partial-afu.zip/private/var/mobile/Library/CallHistoryDB/CallHistory.storedata-wal : 0x23E296 (Table: ZCALLRECORD; Size: 2352552 bytes)		High

28	From: ninosakcan Ninos To: petrusakcan P1 Direction: Incoming	2024-03-21 21:39:17(UTC+1)	00:00:35	Answered				Source: Snapchat Account: petrusakcan Source Extraction: Legacy Source file: 00008120-00167C9C0E13C01E_files_partial-afu.zip/private/var/mobile/Containers/Data/Application/259C676E-F4C4-4CF5-9F85-67A5190FF11E/Documents/user_scoped/632300db6fa42f344d2007d8569dd6ccf58d14012fbfeffdd564edadd532a41/arroyo/arroyo.db : 0x3072A9 (Table: conversation_message; Size: 6344704 bytes) 00008120-00167C9C0E13C01E_files_partial-afu.zip/private/var/mobile/Containers/Data/Application/259C676E-F4C4-4CF5-9F85-67A5190FF11E/Documents/user_scoped/632300db6fa42f344d2007d8569dd6ccf58d14012fbfeffdd564edadd532a41/DocObjects/primary.docobjects : 0xA60C (Size: 41308160 bytes) 00008120-00167C9C0E13C01E_files_partial-afu.zip/private/var/mobile/Containers/Data/Application/259C676E-F4C4-4CF5-9F85-67A5190FF11E/Documents/user_scoped/632300db6fa42f344d2007d8569dd6ccf58d14012fbfeffdd564edadd532a41/arroyo/arroyo.db-wal : 0x3246F9 (Size: 3296032 bytes)		High
29	From: f47d1c48-98f0-55d1-852d-86182125116c Ninos Direction: Incoming	2024-03-21 21:39:16(UTC+1)	00:00:35	Answered				Source: Snapchat Source Extraction: Legacy Source file: 00008120-00167C9C0E13C01E_files_partial-afu.zip/private/var/mobile/Library/CallHistoryDB/CallHistory.storedata-wal : 0x23E335 (Table: ZCALLRECORD; Size: 2352552 bytes)		High
30	From: 6511f338-495d-5786-9346-012c618bf5d1 20lappen Direction: Incoming	2024-03-21 21:37:10(UTC+1)	00:00:00	Rejected			Yes	Source: Snapchat Source Extraction: Legacy Source file: 00008120-00167C9C0E13C01E_files_partial-afu.zip/private/var/mobile/Library/CallHistoryDB/CallHistory.storedata-wal : 0x23E3DE (Table: ZCALLRECORD; Size: 2352552 bytes)		High

31	From: ninosakcan Ninos To: petrusakcan P1 Direction: Incoming	2024-03-21 21:33:21(UTC+1)	00:00:00	Not answered				Source: Snapchat Account: petrusakcan Source Extraction: Legacy Source file: 00008120-00167C9C0E13C01E_files_partial-afu.zip/private/var/mobile/Containers/Data/Application/259C676E-F4C4-4CF5-9F85-67A5190FF11E/Documents/user_scoped/632300db6fa42f344d2007d8569dd6ccf58d14012fbfeffdd564edadd532a41/arroyo/arroyo.db : 0x307422 (Table: conversation_message; Size: 6344704 bytes) 00008120-00167C9C0E13C01E_files_partial-afu.zip/private/var/mobile/Containers/Data/Application/259C676E-F4C4-4CF5-9F85-67A5190FF11E/Documents/user_scoped/632300db6fa42f344d2007d8569dd6ccf58d14012fbfeffdd564edadd532a41/DocObjects/primary.docobjects : 0xA60C (Size: 41308160 bytes) 00008120-00167C9C0E13C01E_files_partial-afu.zip/private/var/mobile/Containers/Data/Application/259C676E-F4C4-4CF5-9F85-67A5190FF11E/Documents/user_scoped/632300db6fa42f344d2007d8569dd6ccf58d14012fbfeffdd564edadd532a41/arroyo/arroyo.db-wal : 0x3246F9 (Size: 3296032 bytes)		High
32	From: f47d1c48-98f0-55d1-852d-86182125116c Ninos Direction: Incoming	2024-03-21 21:33:21(UTC+1)	00:00:00	Rejected				Source: Snapchat Source Extraction: Legacy Source file: 00008120-00167C9C0E13C01E_files_partial-afu.zip/private/var/mobile/Library/CallHistoryDB/CallHistory.storedata-wal : 0x23E52E (Table: ZCALLRECORD; Size: 2352552 bytes)		High

33	From: amiirsh21 Amir Sherba To: petrusakcan P1 Direction: Incoming	2024-03-21 21:33:08(UTC+1)	00:00:13	Answered				Source: Snapchat Account: petrusakcan Source Extraction: Legacy Source file: 00008120-00167C9C0E13C01E_files_partial-afu.zip/private/var/mobile/Containers/Data/Application/259C676E-F4C4-4CF5-9F85-67A5190FF11E/Documents/user_scoped/632300db6fa42f344d2007d8569dd6cccf58d14012fbfeffdd564edadd532a41/arroyo/arroyo.db-wal : 0x23E2E9 (Table: conversation_message; Size: 3296032 bytes) 00008120-00167C9C0E13C01E_files_partial-afu.zip/private/var/mobile/Containers/Data/Application/259C676E-F4C4-4CF5-9F85-67A5190FF11E/Documents/user_scoped/632300db6fa42f344d2007d8569dd6cccf58d14012fbfeffdd564edadd532a41/DocObjects/primary.docobjects : 0xA60C (Size: 41308160 bytes)		High
34	From: 2bcd11ca-2d3c-5bd4-8a91-bb8712772d7b Amir Sherba Direction: Incoming	2024-03-21 21:33:07(UTC+1)	00:00:13	Answered				Source: Snapchat Source Extraction: Legacy Source file: 00008120-00167C9C0E13C01E_files_partial-afu.zip/private/var/mobile/Library/CallHistoryDB/CallHistory.storedata-wal : 0x23E480 (Table: ZCALLRECORD; Size: 2352552 bytes)		High

35	From: ninosakcan Ninos To: petrusakcan P1 Direction: Incoming	2024-03-21 21:32:11(UTC+1)	00:00:24	Answered			Yes	Source: Snapchat Account: petrusakcan Source Extraction: Legacy Source file: 00008120-00167C9C0E13C01E_files_partial-afu.zip/private/var/mobile/Containers/Data/Application/259C676E-F4C4-4CF5-9F85-67A5190FF11E/Documents/user_scoped/632300db6fa42f344d2007d8569dd6cccf58d14012fbfeffdd564edadd532a41/arroyo/arroyo.db : 0x307508 (Table: conversation_message; Size: 6344704 bytes) 00008120-00167C9C0E13C01E_files_partial-afu.zip/private/var/mobile/Containers/Data/Application/259C676E-F4C4-4CF5-9F85-67A5190FF11E/Documents/user_scoped/632300db6fa42f344d2007d8569dd6cccf58d14012fbfeffdd564edadd532a41/DocObjects/primary.docobjects : 0xA60C (Size: 41308160 bytes) 00008120-00167C9C0E13C01E_files_partial-afu.zip/private/var/mobile/Containers/Data/Application/259C676E-F4C4-4CF5-9F85-67A5190FF11E/Documents/user_scoped/632300db6fa42f344d2007d8569dd6cccf58d14012fbfeffdd564edadd532a41/arroyo/arroyo.db-wal : 0x3246F9 (Size: 3296032 bytes)		High
36	From: f47d1c48-98f0-55d1-852d-8618212511 6c Ninos Direction: Incoming	2024-03-21 21:32:10(UTC+1)	00:00:24	Answered			Yes	Source: Snapchat Source Extraction: Legacy Source file: 00008120-00167C9C0E13C01E_files_partial-afu.zip/private/var/mobile/Library/CallHistoryDB/CallHistory.storedata-wal : 0x106981 (Table: ZCALLRECORD; Size: 2352552 bytes)		High

37	From: petrusakcan P1 To: johannees.e Mytoman Guden Direction: Outgoing	2024-03-21 21:31:34(UTC+1)	00:00:27	Answered				Source: Snapchat Account: petrusakcan Source Extraction: Legacy Source file: 00008120-00167C9C0E13C01E_files_partial-afu.zip/private/var/mobile/Containers/Data/Application/259C676E-F4C4-4CF5-9F85-67A5190FF11E/Documents/user_scoped/632300db6fa42f344d2007d8569dd6cccf58d14012fbfeffdd564edadd532a41/arroyo/arroyo.db : 0x30763B (Table: conversation_message; Size: 6344704 bytes) 00008120-00167C9C0E13C01E_files_partial-afu.zip/private/var/mobile/Containers/Data/Application/259C676E-F4C4-4CF5-9F85-67A5190FF11E/Documents/user_scoped/632300db6fa42f344d2007d8569dd6cccf58d14012fbfeffdd564edadd532a41/DocObjects/primary.docobjects : 0x179CC (Size: 41308160 bytes) 00008120-00167C9C0E13C01E_files_partial-afu.zip/private/var/mobile/Containers/Data/Application/259C676E-F4C4-4CF5-9F85-67A5190FF11E/Documents/user_scoped/632300db6fa42f344d2007d8569dd6cccf58d14012fbfeffdd564edadd532a41/arroyo/arroyo.db-wal : 0x289D83 (Size: 3296032 bytes)		High
38	To: 492e0e35-a6a9-5468-9546-bfab89a9a979 Mytoman Guden Direction: Outgoing	2024-03-21 21:31:29(UTC+1)	00:00:32	Unknown				Source: Snapchat Source Extraction: Legacy Source file: 00008120-00167C9C0E13C01E_files_partial-afu.zip/private/var/mobile/Library/CallHistoryDB/CallHistory.storedata-wal : 0x106A28 (Table: ZCALLRECORD; Size: 2352552 bytes)		High

39	From: rrocky145 Roxyy To: petrusakcan P1 Direction: Incoming	2024-03-21 21:29:59(UTC+1)	00:00:00	Not answered				Source: Snapchat Account: petrusakcan Source Extraction: Legacy Source file: 00008120-00167C9C0E13C01E_files_partial-afu.zip/private/var/mobile/Containers/Data/Application/259C676E-F4C4-4CF5-9F85-67A5190FF11E/Documents/user_scoped/632300db6fa42f344d2007d8569dd6ccf58d14012fbfeffdd564edadd532a41/arroyo/arroyo.db-wal : 0xB0B09 (Table: conversation_message; Size: 3296032 bytes) 00008120-00167C9C0E13C01E_files_partial-afu.zip/private/var/mobile/Containers/Data/Application/259C676E-F4C4-4CF5-9F85-67A5190FF11E/Documents/user_scoped/632300db6fa42f344d2007d8569dd6ccf58d14012fbfeffdd564edadd532a41/DocObjects/primary.docobjects : 0xA60C (Size: 41308160 bytes)		High
40	To: 2bcd11ca-2d3c-5bd4-8a91-bb8712772d7b Amir Sherba Direction: Outgoing	2024-03-21 21:29:29(UTC+1)	00:00:30	Unknown				Source: Snapchat Source Extraction: Legacy Source file: 00008120-00167C9C0E13C01E_files_partial-afu.zip/private/var/mobile/Library/CallHistoryDB/CallHistory.storedata-wal : 0x106AD4 (Table: ZCALLRECORD; Size: 2352552 bytes)		High
41	From: johannees.e Mytoman Guden To: petrusakcan P1 Direction: Incoming	2024-03-21 21:29:04(UTC+1)	00:00:17	Answered			Yes	Source: Snapchat Account: petrusakcan Source Extraction: Legacy Source file: 00008120-00167C9C0E13C01E_files_partial-afu.zip/private/var/mobile/Containers/Data/Application/259C676E-F4C4-4CF5-9F85-67A5190FF11E/Documents/user_scoped/632300db6fa42f344d2007d8569dd6ccf58d14012fbfeffdd564edadd532a41/arroyo/arroyo.db-wal : 0x23D9F8 (Table: conversation_message; Size: 3296032 bytes) 00008120-00167C9C0E13C01E_files_partial-afu.zip/private/var/mobile/Containers/Data/Application/259C676E-F4C4-4CF5-9F85-67A5190FF11E/Documents/user_scoped/632300db6fa42f344d2007d8569dd6ccf58d14012fbfeffdd564edadd532a41/DocObjects/primary.docobjects : 0xA60C (Size: 41308160 bytes)		High

42	From: 492e0e35-a6a9-5468-9546-bfab89a9a979 Mytoman Guden Direction: Incoming	2024-03-21 21:29:03(UTC+1)	00:00:18	Answered			Yes	Source: Snapchat Source Extraction: Legacy Source file: 00008120-00167C9C0E13C01E_files_partial-afu.zip/private/var/mobile/Library/CallHistoryDB/CallHistory.storedata-wal : 0x106B80 (Table: ZCALLRECORD; Size: 2352552 bytes)		High
43	From: neschill Nes To: petrusakcan P1 Direction: Incoming	2024-03-21 21:26:58(UTC+1)	00:00:00	Not answered				Source: Snapchat Account: petrusakcan Source Extraction: Legacy Source file: 00008120-00167C9C0E13C01E_files_partial-afu.zip/private/var/mobile/Containers/Data/Application/259C676E-F4C4-4CF5-9F85-67A5190FF11E/Documents/user_scoped/632300db6fa42f344d2007d8569dd6ccf58d14012fbfeffdd564edadd532a41/arroyo/arroyo.db-wal : 0x31ED1F (Table: conversation_message; Size: 3296032 bytes) 00008120-00167C9C0E13C01E_files_partial-afu.zip/private/var/mobile/Containers/Data/Application/259C676E-F4C4-4CF5-9F85-67A5190FF11E/Documents/user_scoped/632300db6fa42f344d2007d8569dd6ccf58d14012fbfeffdd564edadd532a41/DocObjects/primary.docobjects : 0xA60C (Size: 41308160 bytes)		High
44	From: 6342817e-3bf4-578d-a2fd-0737d4377d1a Nes Direction: Incoming	2024-03-21 21:26:58(UTC+1)	00:00:00	Rejected				Source: Snapchat Source Extraction: Legacy Source file: 00008120-00167C9C0E13C01E_files_partial-afu.zip/private/var/mobile/Library/CallHistoryDB/CallHistory.storedata-wal : 0x106C30 (Table: ZCALLRECORD; Size: 2352552 bytes)		High

45	From: petrusakcan P1 To: lucas_ure Lucas Lälo Direction: Outgoing	2024-03-21 21:22:36(UTC+1)	00:00:16	Answered				Source: Snapchat Account: petrusakcan Source Extraction: Legacy Source file: 00008120-00167C9C0E13C01E_files_partial-afu.zip/private/var/mobile/Containers/Data/Application/259C676E-F4C4-4CF5-9F85-67A5190FF11E/Documents/user_scoped/632300db6fa42f344d2007d8569dd6ccf58d14012fbfeffdd564edadd532a41/arroyo/arroyo.db-wal : 0x261C0A (Table: conversation_message; Size: 3298032 bytes) 00008120-00167C9C0E13C01E_files_partial-afu.zip/private/var/mobile/Containers/Data/Application/259C676E-F4C4-4CF5-9F85-67A5190FF11E/Documents/user_scoped/632300db6fa42f344d2007d8569dd6ccf58d14012fbfeffdd564edadd532a41/DocObjects/primary.docobjects : 0x1333F8 (Size: 41308160 bytes)		High
46	To: 58c15cf6-ec5b-563c-8d40-235f742ab7bb Lucas Lälo Direction: Outgoing	2024-03-21 21:22:35(UTC+1)	00:00:18	Unknown				Source: Snapchat Source Extraction: Legacy Source file: 00008120-00167C9C0E13C01E_files_partial-afu.zip/private/var/mobile/Library/CallHistoryDB/CallHistory.storedata-wal : 0x106CCD (Table: ZCALLRECORD; Size: 2352552 bytes)		High
47	From: lucas_ure Lucas Lälo To: petrusakcan P1 Direction: Incoming	2024-03-21 21:22:31(UTC+1)	00:00:00	Not answered				Source: Snapchat Account: petrusakcan Source Extraction: Legacy Source file: 00008120-00167C9C0E13C01E_files_partial-afu.zip/private/var/mobile/Containers/Data/Application/259C676E-F4C4-4CF5-9F85-67A5190FF11E/Documents/user_scoped/632300db6fa42f344d2007d8569dd6ccf58d14012fbfeffdd564edadd532a41/arroyo/arroyo.db-wal : 0x261A21 (Table: conversation_message; Size: 3298032 bytes) 00008120-00167C9C0E13C01E_files_partial-afu.zip/private/var/mobile/Containers/Data/Application/259C676E-F4C4-4CF5-9F85-67A5190FF11E/Documents/user_scoped/632300db6fa42f344d2007d8569dd6ccf58d14012fbfeffdd564edadd532a41/DocObjects/primary.docobjects : 0xA60C (Size: 41308160 bytes)		High

48	From: petrusakcan P1 To: johannees.e Mytoman Guden Direction: Outgoing	2024-03-21 21:22:14(UTC+1)	00:00:17	Answered				Source: Snapchat Account: petrusakcan Source Extraction: Legacy Source file: 00008120-00167C9C0E13C01E_files_partial-afu.zip/private/var/mobile/Containers/Data/Application/259C676E-F4C4-4CF5-9F85-67A5190FF11E/Documents/user_scoped/632300db6fa42f344d2007d8569dd6cccf58d14012fbfeffdd564edadd532a41/arroyo/arroyo.db-wal : 0x23E52A (Table: conversation_message; Size: 3296032 bytes) 00008120-00167C9C0E13C01E_files_partial-afu.zip/private/var/mobile/Containers/Data/Application/259C676E-F4C4-4CF5-9F85-67A5190FF11E/Documents/user_scoped/632300db6fa42f344d2007d8569dd6cccf58d14012fbfeffdd564edadd532a41/DocObjects/primary.docobjects : 0x179CC (Size: 41308160 bytes)		High
49	To: 492e0e35-a6a9-5468-9546-bfab89a9a979 Mytoman Guden Direction: Outgoing	2024-03-21 21:22:13(UTC+1)	00:00:19	Unknown				Source: Snapchat Source Extraction: Legacy Source file: 00008120-00167C9C0E13C01E_files_partial-afu.zip/private/var/mobile/Library/CallHistoryDB/CallHistory.storedata-wal : 0x106D78 (Table: ZCALLRECORD; Size: 2352552 bytes)		High
50	From: petrusakcan P1 To: johannees.e Mytoman Guden Direction: Outgoing	2024-03-21 21:19:30(UTC+1)	00:00:09	Answered				Source: Snapchat Account: petrusakcan Source Extraction: Legacy Source file: 00008120-00167C9C0E13C01E_files_partial-afu.zip/private/var/mobile/Containers/Data/Application/259C676E-F4C4-4CF5-9F85-67A5190FF11E/Documents/user_scoped/632300db6fa42f344d2007d8569dd6cccf58d14012fbfeffdd564edadd532a41/arroyo/arroyo.db-wal : 0x26288B (Table: conversation_message; Size: 3296032 bytes) 00008120-00167C9C0E13C01E_files_partial-afu.zip/private/var/mobile/Containers/Data/Application/259C676E-F4C4-4CF5-9F85-67A5190FF11E/Documents/user_scoped/632300db6fa42f344d2007d8569dd6cccf58d14012fbfeffdd564edadd532a41/DocObjects/primary.docobjects : 0x179CC (Size: 41308160 bytes)		High

51	To: 492e0e35-a6a9-5468-9546-bfab89a9a979 Mytoman Guden Direction: Outgoing	2024-03-21 21:19:25(UTC+1)	00:00:13	Unknown				Source: Snapchat Source Extraction: Legacy Source file: 00008120-00167C9C0E13C01E_files_partial-afu.zip/private/var/mobile/Library/CallHistoryDB/CallHistory.storedata-wal : 0x106E24 (Table: ZCALLRECORD; Size: 2352552 bytes)		High
52	From: +34 669 08 25 82 ~Barsandgold Direction: Incoming	2024-03-21 21:18:55(UTC+1)	00:00:00	Rejected				Source: WhatsApp Source Extraction: Legacy Source file: 00008120-00167C9C0E13C01E_files_partial-afu.zip/private/var/mobile/Library/CallHistoryDB/CallHistory.storedata-wal : 0x106ED2 (Table: ZCALLRECORD; Size: 2352552 bytes)		High
53	From: 34669082582@s.whatsapp.net Barsandgold To: To: 46707972694@s.whatsapp.net PT Direction: Incoming	2024-03-21 21:18:18(UTC+1)	00:00:00	Rejected				Source: WhatsApp Account: 46707972694@s.whatsapp.net Source Extraction: Legacy Source file: 00008120-00167C9C0E13C01E_files_partial-afu.zip/private/var/mobile/Containers/Shared/AppGroup/331A3D20-66CE-4DDF-A1FF-B72060FB5E48/ChatStorage.sqlite : 0xFBAB67 (Table: ZWAMESSAGE, ZWAPROFILEPUSHNAME; Size: 16498688 bytes) 00008120-00167C9C0E13C01E_files_partial-afu.zip/private/var/mobile/Containers/Shared/AppGroup/331A3D20-66CE-4DDF-A1FF-B72060FB5E48/Library/Preferences/group.net.whatsapp.WhatsApp.shared.plist : 0x1C6F (Size: 20739 bytes) 00008120-00167C9C0E13C01E_files_partial-afu.zip/private/var/mobile/Containers/Shared/AppGroup/331A3D20-66CE-4DDF-A1FF-B72060FB5E48/ContactsV2.sqlite : 0xE6AC (Table: ZWAADDRESSBOOKCONTACT; Size: 69632 bytes)		High

54	From: petrusakcan P1 To: johannees.e Mytoman Guden Direction: Outgoing	2024-03-21 21:18:11(UTC+1)	00:00:42	Answered				Source: Snapchat Account: petrusakcan Source Extraction: Legacy Source file: 00008120-00167C9C0E13C01E_files_partial-afu.zip/private/var/mobile/Containers/Data/Application/259C676E-F4C4-4CF5-9F85-67A5190FF11E/Documents/user_scoped/632300db6fa42f344d2007d8569dd6cccf58d14012fbfeffdd564edadd532a41/arroyo/arroyo.db-wal : 0x26275C (Table: conversation_message; Size: 3298032 bytes) 00008120-00167C9C0E13C01E_files_partial-afu.zip/private/var/mobile/Containers/Data/Application/259C676E-F4C4-4CF5-9F85-67A5190FF11E/Documents/user_scoped/632300db6fa42f344d2007d8569dd6cccf58d14012fbfeffdd564edadd532a41/DocObjects/primary.docobjects : 0x179CC (Size: 41308160 bytes)		High
55	To: 492e0e35-a6a9-5468-9546-bfab89a9a979 Mytoman Guden Direction: Outgoing	2024-03-21 21:18:10(UTC+1)	00:00:43	Unknown				Source: Snapchat Source Extraction: Legacy Source file: 00008120-00167C9C0E13C01E_files_partial-afu.zip/private/var/mobile/Library/CallHistoryDB/CallHistory.storedata-wal : 0x106F60 (Table: ZCALLRECORD; Size: 2352552 bytes)		High

56	From: petrusakcan P1 To: biyo_official BiyoT45 | Direction: Outgoing	2024-03-21 21:07:47(UTC+1)	00:00:23	Answered				Source: Snapchat Account: petrusakcan Source Extraction: Legacy Source file: 00008120-00167C9C0E13C01E_files_partial-afu.zip/private/var/mobile/Containers/Data/Application/259C676E-F4C4-4CF5-9F85-67A5190FF11E/Documents/user_scoped/632300db6fa42f344d2007d8569dd6cccf58d14012fbfeffdd564edadd532a41/arroyo/arroyo.db : 0x4CA53A (Table: conversation_message; Size: 6344704 bytes) 00008120-00167C9C0E13C01E_files_partial-afu.zip/private/var/mobile/Containers/Data/Application/259C676E-F4C4-4CF5-9F85-67A5190FF11E/Documents/user_scoped/632300db6fa42f344d2007d8569dd6cccf58d14012fbfeffdd564edadd532a41/DocObjects/primary.docobjects : 0x2FACD (Size: 41308160 bytes) 00008120-00167C9C0E13C01E_files_partial-afu.zip/private/var/mobile/Containers/Data/Application/259C676E-F4C4-4CF5-9F85-67A5190FF11E/Documents/user_scoped/632300db6fa42f344d2007d8569dd6cccf58d14012fbfeffdd564edadd532a41/arroyo/arroyo.db-wal : 0x28A1FF (Size: 3296032 bytes)		High
57	To: 1978c270-484f-5035-9c55-9a7fc29eb1fb Biyo145 | Direction: Outgoing	2024-03-21 21:07:34(UTC+1)	00:00:36	Unknown				Source: Snapchat Source Extraction: Legacy Source file: 00008120-00167C9C0E13C01E_files_partial-afu.zip/private/var/mobile/Library/CallHistoryDB/CallHistory.storedata-wal : 0x10700C (Table: ZCALLRECORD; Size: 2352552 bytes)		High

58	From: petrusakcan P1 To: papii.2023 BOO Direction: Outgoing	2024-03-21 21:05:49(UTC+1)	00:00:00	Not answered				Source: Snapchat Account: petrusakcan Source Extraction: Legacy Source file: 00008120-00167C9C0E13C01E_files_partial-afu.zip/private/var/mobile/Containers/Data/Application/259C676E-F4C4-4CF5-9F85-67A5190FF11E/Documents/user_scoped/632300db6fa42f344d2007d8569dd6cccf58d14012fbfeffdd564edadd532a41/arroyo/arroyo.db-wal : 0x1D1A39 (Table: conversation_message; Size: 3296032 bytes) 00008120-00167C9C0E13C01E_files_partial-afu.zip/private/var/mobile/Containers/Data/Application/259C676E-F4C4-4CF5-9F85-67A5190FF11E/Documents/user_scoped/632300db6fa42f344d2007d8569dd6cccf58d14012fbfeffdd564edadd532a41/DocObjects/primary.docobjects : 0x1ACD73 (Size: 41308160 bytes)		High
59	To: 4616be9c-ca22-5e22-b651-eef9541a7616 BOO Direction: Outgoing	2024-03-21 21:05:30(UTC+1)	00:00:18	Unknown				Source: Snapchat Source Extraction: Legacy Source file: 00008120-00167C9C0E13C01E_files_partial-afu.zip/private/var/mobile/Library/CallHistoryDB/CallHistory.storedata-wal : 0x1070C4 (Table: ZCALLRECORD; Size: 2352552 bytes)		High
60	From: petrusakcan P1 To: papii.2023 BOO Direction: Outgoing	2024-03-21 21:05:24(UTC+1)	00:00:00	Not answered				Source: Snapchat Account: petrusakcan Source Extraction: Legacy Source file: 00008120-00167C9C0E13C01E_files_partial-afu.zip/private/var/mobile/Containers/Data/Application/259C676E-F4C4-4CF5-9F85-67A5190FF11E/Documents/user_scoped/632300db6fa42f344d2007d8569dd6cccf58d14012fbfeffdd564edadd532a41/arroyo/arroyo.db-wal : 0x1D17E0 (Table: conversation_message; Size: 3296032 bytes) 00008120-00167C9C0E13C01E_files_partial-afu.zip/private/var/mobile/Containers/Data/Application/259C676E-F4C4-4CF5-9F85-67A5190FF11E/Documents/user_scoped/632300db6fa42f344d2007d8569dd6cccf58d14012fbfeffdd564edadd532a41/DocObjects/primary.docobjects : 0x1ACD73 (Size: 41308160 bytes)		High

61	To: 4616be9c-ca22-5e22-b651-eef9541a7616 BOO Direction: Outgoing	2024-03-21 21:05:09(UTC+1)	00:00:14	Unknown				Source: Snapchat Source Extraction: Legacy Source file: 00008120-00167C9C0E13C01E_files_partial-afu.zip/private/var/mobile/Library/CallHistoryDB/CallHistory.storedata-wal : 0x107166 (Table: ZCALLRECORD; Size: 2352552 bytes)		High
62	To: 2bcd11ca-2d3c-5bd4-8a91-bb8712772d7b Amir Sherba Direction: Outgoing	2024-03-21 20:52:34(UTC+1)	00:00:42	Unknown				Source: Snapchat Source Extraction: Legacy Source file: 00008120-00167C9C0E13C01E_files_partial-afu.zip/private/var/mobile/Library/CallHistoryDB/CallHistory.storedata-wal : 0x107208 (Table: ZCALLRECORD; Size: 2352552 bytes)		High
63	From: petrusakcan P1 To: johannees.e Mytoman Guden Direction: Outgoing	2024-03-21 20:50:54(UTC+1)	00:01:36	Answered				Source: Snapchat Account: petrusakcan Source Extraction: Legacy Source file: 00008120-00167C9C0E13C01E_files_partial-afu.zip/private/var/mobile/Containers/Data/Application/259C676E-F4C4-4CF5-9F85-67A5190FF11E/Documents/user_scoped/632300db6fa42f344d2007d8569dd6cccf58d14012fbfeffdd564edadd532a41/arroyo/arroyo.db : 0x495DBB (Table: conversation_message; Size: 6344704 bytes) 00008120-00167C9C0E13C01E_files_partial-afu.zip/private/var/mobile/Containers/Data/Application/259C676E-F4C4-4CF5-9F85-67A5190FF11E/Documents/user_scoped/632300db6fa42f344d2007d8569dd6cccf58d14012fbfeffdd564edadd532a41/DocObjects/primary.docobjects : 0x179CC (Size: 41308160 bytes) 00008120-00167C9C0E13C01E_files_partial-afu.zip/private/var/mobile/Containers/Data/Application/259C676E-F4C4-4CF5-9F85-67A5190FF11E/Documents/user_scoped/632300db6fa42f344d2007d8569dd6cccf58d14012fbfeffdd564edadd532a41/arroyo/arroyo.db-wal : 0x289D83 (Size: 3296032 bytes)		High
64	To: 492e0e35-a6a9-5468-9546-bfab89a9a979 Mytoman Guden Direction: Outgoing	2024-03-21 20:50:44(UTC+1)	00:01:46	Unknown				Source: Snapchat Source Extraction: Legacy Source file: 00008120-00167C9C0E13C01E_files_partial-afu.zip/private/var/mobile/Library/CallHistoryDB/CallHistory.storedata-wal : 0x1072B2 (Table: ZCALLRECORD; Size: 2352552 bytes)		High

65	From: rrocky145 Roxyy To: petrusakcan P1 Direction: Incoming	2024-03-21 20:43:20(UTC+1)	00:02:41	Answered			Yes	Source: Snapchat Account: petrusakcan Source Extraction: Legacy Source file: 00008120-00167C9C0E13C01E_files_partial-afu.zip/private/var/mobile/Containers/Data/Application/259C676E-F4C4-4CF5-9F85-67A5190FF11E/Documents/user_scoped/632300db6fa42f344d2007d8569dd6ccf58d14012fbfeffdd564edadd532a41/arroyo/arroyo.db-wal : 0xB0BED (Table: conversation_message; Size: 3296032 bytes) 00008120-00167C9C0E13C01E_files_partial-afu.zip/private/var/mobile/Containers/Data/Application/259C676E-F4C4-4CF5-9F85-67A5190FF11E/Documents/user_scoped/632300db6fa42f344d2007d8569dd6ccf58d14012fbfeffdd564edadd532a41/DocObjects/primary.docobjects : 0xA60C (Size: 41308160 bytes)		High
66	From: petrusakcan P1 To: rrocky145 Roxyy Direction: Outgoing	2024-03-21 20:38:43(UTC+1)	00:00:00	Not answered			Yes	Source: Snapchat Account: petrusakcan Source Extraction: Legacy Source file: 00008120-00167C9C0E13C01E_files_partial-afu.zip/private/var/mobile/Containers/Data/Application/259C676E-F4C4-4CF5-9F85-67A5190FF11E/Documents/user_scoped/632300db6fa42f344d2007d8569dd6ccf58d14012fbfeffdd564edadd532a41/arroyo/arroyo.db : 0x40DFCF (Table: conversation_message; Size: 6344704 bytes) 00008120-00167C9C0E13C01E_files_partial-afu.zip/private/var/mobile/Containers/Data/Application/259C676E-F4C4-4CF5-9F85-67A5190FF11E/Documents/user_scoped/632300db6fa42f344d2007d8569dd6ccf58d14012fbfeffdd564edadd532a41/DocObjects/primary.docobjects : 0x309E1 (Size: 41308160 bytes) 00008120-00167C9C0E13C01E_files_partial-afu.zip/private/var/mobile/Containers/Data/Application/259C676E-F4C4-4CF5-9F85-67A5190FF11E/Documents/user_scoped/632300db6fa42f344d2007d8569dd6ccf58d14012fbfeffdd564edadd532a41/arroyo/arroyo.db-wal : 0x3245FA (Size: 3296032 bytes)		High

67	To: 7fa41fe0-1e18-5339-9885-b1d7923c7ad7 Roxyy Direction: Outgoing	2024-03-21 20:38:14(UTC+1)	00:00:29	Unknown			Yes	Source: Snapchat Source Extraction: Legacy Source file: 00008120-00167C9C0E13C01E_files_partial-afu.zip/private/var/mobile/Library/CallHistoryDB/CallHistory.storedata-wal : 0x107360 (Table: ZCALLRECORD; Size: 2352552 bytes)		High
68	From: petrusakcan P1 To: odei Oddan Direction: Outgoing	2024-03-21 20:26:21(UTC+1)	00:00:00	Not answered			Yes	Source: Snapchat Account: petrusakcan Source Extraction: Legacy Source file: 00008120-00167C9C0E13C01E_files_partial-afu.zip/private/var/mobile/Containers/Data/Application/259C676E-F4C4-4CF5-9F85-67A5190FF11E/Documents/user_scoped/632300db6fa42f344d2007d8569dd6ccf58d14012fbfeffdd564edadd532a41/arroyo/arroyo.db : 0x4848B3 (Table: conversation_message; Size: 6344704 bytes) 00008120-00167C9C0E13C01E_files_partial-afu.zip/private/var/mobile/Containers/Data/Application/259C676E-F4C4-4CF5-9F85-67A5190FF11E/Documents/user_scoped/632300db6fa42f344d2007d8569dd6ccf58d14012fbfeffdd564edadd532a41/DocObjects/primary.docobjects : 0x1324A9 (Size: 41308160 bytes) 00008120-00167C9C0E13C01E_files_partial-afu.zip/private/var/mobile/Containers/Data/Application/259C676E-F4C4-4CF5-9F85-67A5190FF11E/Documents/user_scoped/632300db6fa42f344d2007d8569dd6ccf58d14012fbfeffdd564edadd532a41/arroyo/arroyo.db-wal : 0x28A2E2 (Size: 3296032 bytes)		High
69	To: 91d450a3-3bc8-59fa-87f3-92ef20fa8c72 Oddan Direction: Outgoing	2024-03-21 20:26:05(UTC+1)	00:00:15	Unknown			Yes	Source: Snapchat Source Extraction: Legacy Source file: 00008120-00167C9C0E13C01E_files_partial-afu.zip/private/var/mobile/Library/CallHistoryDB/CallHistory.storedata-wal : 0x107405 (Table: ZCALLRECORD; Size: 2352552 bytes)		High
70	To: 2bcd11ca-2d3c-5bd4-8a91-bb8712772d7b Amir Sherba Direction: Outgoing	2024-03-21 20:16:37(UTC+1)	00:00:07	Unknown				Source: Snapchat Source Extraction: Legacy Source file: 00008120-00167C9C0E13C01E_files_partial-afu.zip/private/var/mobile/Library/CallHistoryDB/CallHistory.storedata-wal : 0x1074A9 (Table: ZCALLRECORD; Size: 2352552 bytes)		High

71	From: petrusakcan P1 To: berl1netta M9 Direction: Outgoing	2024-03-21 20:13:07(UTC+1)	00:00:00	Not answered			Yes	Source: Snapchat Account: petrusakcan Source Extraction: Legacy Source file: 00008120-00167C9C0E13C01E_files_partial-afu.zip/private/var/mobile/Containers/Data/Application/259C676E-F4C4-4CF5-9F85-67A5190FF11E/Documents/user_scoped/632300db6fa42f344d2007d8569dd6occf58d14012fbfeffdd564edadd532a41/arroyo/arroyo.db : 0x5D57C0 (Table: conversation_message; Size: 6344704 bytes) 00008120-00167C9C0E13C01E_files_partial-afu.zip/private/var/mobile/Containers/Data/Application/259C676E-F4C4-4CF5-9F85-67A5190FF11E/Documents/user_scoped/632300db6fa42f344d2007d8569dd6occf58d14012fbfeffdd564edadd532a41/DocObjects/primary.docobjects : 0xA3A0 (Size: 41308160 bytes) 00008120-00167C9C0E13C01E_files_partial-afu.zip/private/var/mobile/Containers/Data/Application/259C676E-F4C4-4CF5-9F85-67A5190FF11E/Documents/user_scoped/632300db6fa42f344d2007d8569dd6occf58d14012fbfeffdd564edadd532a41/arroyo/arroyo.db-wal : 0x300659 (Size: 3296032 bytes)		High
72	To: f77605bf-041a-5585-ba98-aa1121368912 M9 Direction: Outgoing	2024-03-21 20:12:48(UTC+1)	00:00:18	Unknown			Yes	Source: Snapchat Source Extraction: Legacy Source file: 00008120-00167C9C0E13C01E_files_partial-afu.zip/private/var/mobile/Library/CallHistoryDB/CallHistory.storedata-wal : 0x107554 (Table: ZCALLRECORD; Size: 2352552 bytes)		High

73	From: petrusakcan P1 To: berl1netta M9 Direction: Outgoing	2024-03-21 20:06:22(UTC+1)	00:00:00	Not answered				Source: Snapchat Account: petrusakcan Source Extraction: Legacy Source file: 00008120-00167C9C0E13C01E_files_partial-afu.zip/private/var/mobile/Containers/Data/Application/259C676E-F4C4-4CF5-9F85-67A5190FF11E/Documents/user_scoped/632300db6fa42f344d2007d856 9dd6ccf58d14012fbfeffdd564edadd532a41/arroyo/arroyo.db : 0x5D567C (Table: conversation_message; Size: 6344704 bytes) 00008120-00167C9C0E13C01E_files_partial-afu.zip/private/var/mobile/Containers/Data/Application/259C676E-F4C4-4CF5-9F85-67A5190FF11E/Documents/user_scoped/632300db6fa42f344d2007d856 9dd6ccf58d14012fbfeffdd564edadd532a41/DocObjects/primary.docobjects : 0xA3A0 (Size: 41308160 bytes) 00008120-00167C9C0E13C01E_files_partial-afu.zip/private/var/mobile/Containers/Data/Application/259C676E-F4C4-4CF5-9F85-67A5190FF11E/Documents/user_scoped/632300db6fa42f344d2007d856 9dd6ccf58d14012fbfeffdd564edadd532a41/arroyo/arroyo.db-wal : 0x300659 (Size: 3296032 bytes)		High
74	To: f77605bf-041a-5585-ba98-aa1121368912 M9 Direction: Outgoing	2024-03-21 20:05:58(UTC+1)	00:00:23	Unknown				Source: Snapchat Source Extraction: Legacy Source file: 00008120-00167C9C0E13C01E_files_partial-afu.zip/private/var/mobile/Library/CallHistoryDB/CallHistory.storedata-wal : 0x1075F5 (Table: ZCALLRECORD; Size: 2352552 bytes)		High
75	To: +46 72 157 11 76 Direction: Outgoing	2024-03-21 20:02:54(UTC+1)	00:02:58	Unknown				Source: WhatsApp Source Extraction: Legacy Source file: 00008120-00167C9C0E13C01E_files_partial-afu.zip/private/var/mobile/Library/CallHistoryDB/CallHistory.storedata-wal : 0x107697 (Table: ZCALLRECORD; Size: 2352552 bytes)		High
76	To: +46 72 157 11 76 Direction: Outgoing	2024-03-21 20:02:16(UTC+1)	00:00:00					Source: Source Extraction: Legacy Source file: 00008120-00167C9C0E13C01E_files_partial-afu.zip/private/var/mobile/Library/CoreDuet/Knowledge/knowledgeC.db : 0x678DD18 (Size: 130306048 bytes)		High

77	From: 46707972694@s.whatsapp.net P1 To: 46721571176@s.whatsapp.net 10 Direction: Outgoing	2024-03-21 20:02:16(UTC+1)	00:02:58	Answered				Source: WhatsApp Account: 46707972694@s.whatsapp.net Source Extraction: Legacy Source file: 00008120-00167C9C0E13C01E_files_partial-afu.zip/private/var/mobile/Containers/Shared/AppGroup/331A3D20-66CE-4DDF-A1FF-B72060FB5E48/ChatStorage.sqlite : 0xFBAD51 (Table: ZWAMESSAGE, ZWAPROFILEPUSHNAME; Size: 16498688 bytes) 00008120-00167C9C0E13C01E_files_partial-afu.zip/private/var/mobile/Containers/Shared/AppGroup/331A3D20-66CE-4DDF-A1FF-B72060FB5E48/Library/Preferences/group.net.whatsapp.WhatsApp.shared.plist : 0x1C6F (Size: 20739 bytes) 00008120-00167C9C0E13C01E_files_partial-afu.zip/private/var/mobile/Containers/Shared/AppGroup/331A3D20-66CE-4DDF-A1FF-B72060FB5E48/ContactsV2.sqlite : 0xFFC2 (Table: ZWAADDRESSBOOKCONTACT; Size: 69632 bytes)		High
78	From: Simon Fidan Direction: Incoming	2024-03-21 19:45:42(UTC+1)	00:00:37	Answered			Yes	Source: Instagram Source Extraction: Legacy Source file: 00008120-00167C9C0E13C01E_files_partial-afu.zip/private/var/mobile/Library/CallHistoryDB/CallHistory.storedata-wal : 0x107723 (Table: ZCALLRECORD; Size: 2352552 bytes)		High
79	From: Simon Fidan Direction: Incoming	2024-03-21 19:45:42(UTC+1)	00:00:37	Answered			Yes	Source: Instagram Source Extraction: Legacy Source file: 00008120-00167C9C0E13C01E_files_partial-afu.zip/private/var/mobile/Library/CallHistoryDB/CallHistory.storedata-wal : 0x107723 (Table: ZCALLRECORD; Size: 2352552 bytes)		High

80	From: 362121964 Simon Fidan To: 292523168 Direction: Incoming	2024-03-21 19:45:41(UTC+1)	00:00:41	Answered			Yes	Source: Instagram Account: 292523168 Source Extraction: Legacy Source file: 00008120-00167C9C0E13C01E_files_partial-afu.zip/private/var/mobile/Containers/Data/Application/B7FDB878-DAD3-40BC-9CC9-8D9E69FCF538/Library/Application Support/DirectSQLiteDatabase/292523168.db-wal : 0x41FD6 (Size: 807552 bytes) 00008120-00167C9C0E13C01E_files_partial-afu.zip/private/var/mobile/Containers/Shared/AppGroup/D1991276-2403-44A6-8479-9F6C84A0974A/Library/Preferences/group.com.burbn.instagram.plist : 0xB322B (Size: 821068 bytes) 00008120-00167C9C0E13C01E_files_partial-afu.zip/private/var/mobile/Containers/Shared/AppGroup/D1991276-2403-44A6-8479-9F6C84A0974A/292523168/user_bootstrap/shared_bootstraps.plist : 0xT0DEC4 (Size: 1591890 bytes)		High
81	From: Simon Fidan Direction: Incoming	2024-03-21 19:45:05(UTC+1)	00:00:25	Answered			Yes	Source: Instagram Source Extraction: Legacy Source file: 00008120-00167C9C0E13C01E_files_partial-afu.zip/private/var/mobile/Library/CallHistoryDB/CallHistory.storedata : 0x14408D (Table: ZCALLRECORD; Size: 1339392 bytes)		High
82	From: Simon Fidan Direction: Incoming	2024-03-21 19:45:05(UTC+1)	00:00:25	Answered			Yes	Source: Instagram Source Extraction: Legacy Source file: 00008120-00167C9C0E13C01E_files_partial-afu.zip/private/var/mobile/Library/CallHistoryDB/CallHistory.storedata : 0x14408D (Table: ZCALLRECORD; Size: 1339392 bytes)		High

83	From: 362121964 Simon Fidan To: 292523168 Direction: Incoming	2024-03-21 19:45:00(UTC+1)	00:00:32	Answered			Yes	Source: Instagram Account: 292523168 Source Extraction: Legacy Source file: 00008120-00167C9C0E13C01E_files_partial-afu.zip/private/var/mobile/Containers/Data/Application/B7FDB878-DAD3-408C-9CC9-8D9E69FCF538/Library/Application Support/DirectSQLiteDatabase/292523168.db-wal : 0x54185 (Size: 807552 bytes) 00008120-00167C9C0E13C01E_files_partial-afu.zip/private/var/mobile/Containers/Shared/AppGroup/D1991276-2403-44A6-8479-9F6C84A0974A/Library/Preferences/group.com.burbn.instagram.plist : 0xB322B (Size: 821068 bytes) 00008120-00167C9C0E13C01E_files_partial-afu.zip/private/var/mobile/Containers/Shared/AppGroup/D1991276-2403-44A6-8479-9F6C84A0974A/292523168/user_bootstrap/shared_bootstraps.plist : 0xT0DEC4 (Size: 1591890 bytes)		High
84	From: petrusakcan P1 To: yolooile T.O Direction: Outgoing	2024-03-21 19:44:21(UTC+1)	00:00:23	Answered			Yes	Source: Snapchat Account: petrusakcan Source Extraction: Legacy Source file: 00008120-00167C9C0E13C01E_files_partial-afu.zip/private/var/mobile/Containers/Data/Application/259C676E-F4C4-4CF5-9F85-67A5190FF11E/Documents/user_scoped/632300db6fa42f344d2007d8569dd6cccf58d14012fbfeffdd564edadd532a41/arroyo/arroyo.db : 0x3D0F63 (Table: conversation_message; Size: 6344704 bytes) 00008120-00167C9C0E13C01E_files_partial-afu.zip/private/var/mobile/Containers/Data/Application/259C676E-F4C4-4CF5-9F85-67A5190FF11E/Documents/user_scoped/632300db6fa42f344d2007d8569dd6cccf58d14012fbfeffdd564edadd532a41/DocObjects/primary.docobjects : 0xD1D0 (Size: 41308160 bytes) 00008120-00167C9C0E13C01E_files_partial-afu.zip/private/var/mobile/Containers/Data/Application/259C676E-F4C4-4CF5-9F85-67A5190FF11E/Documents/user_scoped/632300db6fa42f344d2007d8569dd6cccf58d14012fbfeffdd564edadd532a41/arroyo/arroyo.db-wal : 0x28A6AE (Size: 3296032 bytes)		High

85	To: 2ab6cfc5-24e8-53a0-9a26-e82fc0e0df7c T.O Direction: Outgoing	2024-03-21 19:44:12(UTC+1)	00:00:31	Unknown			Yes	Source: Snapchat Source Extraction: Legacy Source file: 00008120-00167C9C0E13C01E_files_partial-afu.zip/private/var/mobile/Library/CallHistoryDB/CallHistory.storedata : 0x1447F3 (Table: ZCALLRECORD; Size: 1339392 bytes)		High
86	From: 292523168 To: 362121964 Simon Fidan Direction: Outgoing	2024-03-21 19:43:34(UTC+1)	00:00:28				Yes	Source: Instagram Account: 292523168 Source Extraction: Legacy Source file: 00008120-00167C9C0E13C01E_files_partial-afu.zip/private/var/mobile/Containers/Data/Application/B7FDB878-DAD3-40BC-9CC9-8D9E69FCF538/Library/Application Support/DirectSQLiteDatabase/292523168.db-wal : 0x9F892 (Size: 807552 bytes) 00008120-00167C9C0E13C01E_files_partial-afu.zip/private/var/mobile/Containers/Shared/AppGroup/D1991276-2403-44A6-8479-9F6C84A0974A/Library/Preferences/group.com.burbn.instagram.plist : 0xB322B (Size: 821068 bytes) 00008120-00167C9C0E13C01E_files_partial-afu.zip/private/var/mobile/Containers/Shared/AppGroup/D1991276-2403-44A6-8479-9F6C84A0974A/292523168/user_bootstrap/shared_bootstraps.plist : 0x10DEC4 (Size: 1591890 bytes)		High
87	To: Simon Fidan Direction: Outgoing	2024-03-21 19:43:32(UTC+1)	00:00:27	Unknown			Yes	Source: Instagram Source Extraction: Legacy Source file: 00008120-00167C9C0E13C01E_files_partial-afu.zip/private/var/mobile/Library/CallHistoryDB/CallHistory.storedata : 0x144242 (Table: ZCALLRECORD; Size: 1339392 bytes)		High
88	To: Simon Fidan Direction: Outgoing	2024-03-21 19:43:32(UTC+1)	00:00:27	Unknown			Yes	Source: Instagram Source Extraction: Legacy Source file: 00008120-00167C9C0E13C01E_files_partial-afu.zip/private/var/mobile/Library/CallHistoryDB/CallHistory.storedata : 0x144242 (Table: ZCALLRECORD; Size: 1339392 bytes)		High

89	From: petrusakcan P1 To: ninosakcan Ninos Direction: Outgoing	2024-03-21 19:40:51(UTC+1)	00:01:58	Answered			Yes	Source: Snapchat Account: petrusakcan Source Extraction: Legacy Source file: 00008120-00167C9C0E13C01E_files_partial-afu.zip/private/var/mobile/Containers/Data/Application/259C676E-F4C4-4CF5-9F85-67A5190FF11E/Documents/user_scoped/632300db6fa42f344d2007d8569dd6ccf58d14012fbfeffdd564edadd532a41/arroyo/arroyo.db : 0x2FEF83 (Table: conversation_message; Size: 6344704 bytes) 00008120-00167C9C0E13C01E_files_partial-afu.zip/private/var/mobile/Containers/Data/Application/259C676E-F4C4-4CF5-9F85-67A5190FF11E/Documents/user_scoped/632300db6fa42f344d2007d8569dd6ccf58d14012fbfeffdd564edadd532a41/DocObjects/primary.docobjects : 0x3158A (Size: 41308160 bytes) 00008120-00167C9C0E13C01E_files_partial-afu.zip/private/var/mobile/Containers/Data/Application/259C676E-F4C4-4CF5-9F85-67A5190FF11E/Documents/user_scoped/632300db6fa42f344d2007d8569dd6ccf58d14012fbfeffdd564edadd532a41/arroyo/arroyo.db-wal : 0x3246D7 (Size: 3296032 bytes)		High
90	To: f47d1c48-98f0-55d1-852d-86182125116c Ninos Direction: Outgoing	2024-03-21 19:40:45(UTC+1)	00:02:04	Unknown			Yes	Source: Snapchat Source Extraction: Legacy Source file: 00008120-00167C9C0E13C01E_files_partial-afu.zip/private/var/mobile/Library/CallHistoryDB/CallHistory.storedata : 0x1445A3 (Table: ZCALLRECORD; Size: 1339392 bytes)		High
91	From: f47d1c48-98f0-55d1-852d-86182125116c Ninos Direction: Incoming	2024-03-21 19:33:37(UTC+1)	00:00:00	Not answered			Yes	Source: Snapchat Source Extraction: Legacy Source file: 00008120-00167C9C0E13C01E_files_partial-afu.zip/private/var/mobile/Library/CallHistoryDB/CallHistory.storedata : 0x144649 (Table: ZCALLRECORD; Size: 1339392 bytes)		High

92	From: ninosakcan Ninos To: petrusakcan P1 Direction: Incoming	2024-03-21 19:33:37(UTC+1)	00:00:00	Not answered			Yes	Source: Snapchat Account: petrusakcan Source Extraction: Legacy Source file: 00008120-00167C9C0E13C01E_files_partial-afu.zip/private/var/mobile/Containers/Data/Application/259C676E-F4C4-4CF5-9F85-67A5190FF11E/Documents/user_scoped/632300db6fa42f344d2007d8569dd6ccccf58d14012fbfeffdd564edadd532a41/arroyo/arroyo.db : 0x5539C8 (Table: conversation_message; Size: 6344704 bytes) 00008120-00167C9C0E13C01E_files_partial-afu.zip/private/var/mobile/Containers/Data/Application/259C676E-F4C4-4CF5-9F85-67A5190FF11E/Documents/user_scoped/632300db6fa42f344d2007d8569dd6ccccf58d14012fbfeffdd564edadd532a41/DocObjects/primary.docobjects : 0xA60C (Size: 41308160 bytes) 00008120-00167C9C0E13C01E_files_partial-afu.zip/private/var/mobile/Containers/Data/Application/259C676E-F4C4-4CF5-9F85-67A5190FF11E/Documents/user_scoped/632300db6fa42f344d2007d8569dd6ccccf58d14012fbfeffdd564edadd532a41/arroyo/arroyo.db-wal : 0x3246F9 (Size: 3296032 bytes)		High
93	From: Simon Fidan Direction: Incoming	2024-03-21 19:30:12(UTC+1)	00:00:00	Missed			Yes	Source: Instagram Source Extraction: Legacy Source file: 00008120-00167C9C0E13C01E_files_partial-afu.zip/private/var/mobile/Library/CallHistoryDB/CallHistory.storedata : 0x1443F8 (Table: ZCALLRECORD; Size: 1339392 bytes)		High
94	From: Simon Fidan Direction: Incoming	2024-03-21 19:30:12(UTC+1)	00:00:00	Missed			Yes	Source: Instagram Source Extraction: Legacy Source file: 00008120-00167C9C0E13C01E_files_partial-afu.zip/private/var/mobile/Library/CallHistoryDB/CallHistory.storedata : 0x1443F8 (Table: ZCALLRECORD; Size: 1339392 bytes)		High

95	From: 362121964 Simon Fidan To: 292523168 Direction: Incoming	2024-03-21 19:29:42(UTC+1)	00:00:31	Missed			Yes	Source: Instagram Account: 292523168 Source Extraction: Legacy Source file: 00008120-00167C9C0E13C01E_files_partial-afu.zip/private/var/mobile/Containers/Data/Application/B7FDB878-DAD3-40BC-9CC9-8D9E69FCF538/Library/Application Support/DirectSQLiteDatabase/292523168.db-wal : 0x6A4E (Size: 807552 bytes) 00008120-00167C9C0E13C01E_files_partial-afu.zip/private/var/mobile/Containers/Shared/AppGroup/D1991276-2403-44A6-8479-9F6C84A0974A/Library/Preferences/group.com.burbn.instagram.plist : 0xB322B (Size: 821068 bytes) 00008120-00167C9C0E13C01E_files_partial-afu.zip/private/var/mobile/Containers/Shared/AppGroup/D1991276-2403-44A6-8479-9F6C84A0974A/292523168/user_bootstrap/shared_bootstraps.plist : 0xT0DEC4 (Size: 1591890 bytes)		High
96	From: 0704375042 Direction: Incoming	2024-03-21 19:08:01(UTC+1)	00:01:17	Answered	se	Network Name: Unknown network (Sweden)*		Source: Source Extraction: Legacy Source file: 00008120-00167C9C0E13C01E_files_partial-afu.zip/private/var/mobile/Library/CallHistoryDB/CallHistory.storedata : 0x144B48 (Table: ZCALLRECORD; Size: 1339392 bytes)		High
97	From: +46704375042 +46 70-437 50 42* Direction: Incoming	2024-03-21 19:07:58(UTC+1)	00:01:20					Source: Source Extraction: Legacy Source file: 00008120-00167C9C0E13C01E_files_partial-afu.zip/private/var/mobile/Library/CoreDuet/Knowledge/knowledgeC.db : 0x3741CFF (Size: 130306048 bytes)		High
98	To: +46736512566 Mamma* Direction: Outgoing	2024-03-21 19:06:57(UTC+1)	00:00:45	Unknown			Yes	Source: FaceTime Source Extraction: Legacy Source file: 00008120-00167C9C0E13C01E_files_partial-afu.zip/private/var/mobile/Library/CallHistoryDB/CallHistory.storedata : 0x144898 (Table: ZCALLRECORD; Size: 1339392 bytes)		High
99	To: +46736512566 Mamma Direction: Outgoing	2024-03-21 19:06:45(UTC+1)	00:00:57					Source: Source Extraction: Legacy Source file: 00008120-00167C9C0E13C01E_files_partial-afu.zip/private/var/mobile/Library/CoreDuet/Knowledge/knowledgeC.db : 0x6B1B9BB (Size: 130306048 bytes)		High

100	From: petrusakcan P1 To: andreaskino5 A.Kino Direction: Outgoing	2024-03-21 18:36:19(UTC+1)	00:02:20	Answered				Source: Snapchat Account: petrusakcan Source Extraction: Legacy Source file: 00008120-00167C9C0E13C01E_files_partial-afu.zip/private/var/mobile/Containers/Data/Application/259C676E-F4C4-4CF5-9F85-67A5190FF11E/Documents/user_scoped/632300db6fa42f344d2007d8569dd6cccf58d14012fbfeffdd564edadd532a41/arroyo/arroyo.db : 0x7347D (Table: conversation_message; Size: 6344704 bytes) 00008120-00167C9C0E13C01E_files_partial-afu.zip/private/var/mobile/Containers/Data/Application/259C676E-F4C4-4CF5-9F85-67A5190FF11E/Documents/user_scoped/632300db6fa42f344d2007d8569dd6cccf58d14012fbfeffdd564edadd532a41/DocObjects/primary.docobjects : 0x1461C (Size: 41308160 bytes) 00008120-00167C9C0E13C01E_files_partial-afu.zip/private/var/mobile/Containers/Data/Application/259C676E-F4C4-4CF5-9F85-67A5190FF11E/Documents/user_scoped/632300db6fa42f344d2007d8569dd6cccf58d14012fbfeffdd564edadd532a41/arroyo/arroyo.db-wal : 0x28A97D (Size: 3296032 bytes)		High
101	To: c9d92137-07f2-542e-9459-7eb7453cf060 A.Kino Direction: Outgoing	2024-03-21 18:36:17(UTC+1)	00:02:22	Unknown				Source: Snapchat Source Extraction: Legacy Source file: 00008120-00167C9C0E13C01E_files_partial-afu.zip/private/var/mobile/Library/CallHistoryDB/CallHistory.storedata : 0x14494F (Table: ZCALLRECORD; Size: 1339392 bytes)		High

102	From: andreaskino5 A.Kino To: petrusakcan P1 Direction: Incoming	2024-03-21 18:36:05(UTC+1)	00:00:00	Not answered				Source: Snapchat Account: petrusakcan Source Extraction: Legacy Source file: 00008120-00167C9C0E13C01E_files_partial-afu.zip/private/var/mobile/Containers/Data/Application/259C676E-F4C4-4CF5-9F85-67A5190FF11E/Documents/user_scoped/632300db6fa42f344d2007d8569dd6ccf58d14012fbfeffdd564edadd532a41/arroyo/arroyo.db : 0x735F7 (Table: conversation_message; Size: 6344704 bytes) 00008120-00167C9C0E13C01E_files_partial-afu.zip/private/var/mobile/Containers/Data/Application/259C676E-F4C4-4CF5-9F85-67A5190FF11E/Documents/user_scoped/632300db6fa42f344d2007d8569dd6ccf58d14012fbfeffdd564edadd532a41/DocObjects/primary.docobjects : 0xA60C (Size: 41308160 bytes) 00008120-00167C9C0E13C01E_files_partial-afu.zip/private/var/mobile/Containers/Data/Application/259C676E-F4C4-4CF5-9F85-67A5190FF11E/Documents/user_scoped/632300db6fa42f344d2007d8569dd6ccf58d14012fbfeffdd564edadd532a41/arroyo/arroyo.db-wal : 0x28A951 (Size: 3296032 bytes)		High
103	From: c9d92137-07f2-542e-9459-7eb7453cf060 A.Kino Direction: Incoming	2024-03-21 18:36:05(UTC+1)	00:00:00	Not answered				Source: Snapchat Source Extraction: Legacy Source file: 00008120-00167C9C0E13C01E_files_partial-afu.zip/private/var/mobile/Library/CallHistoryDB/CallHistory.storedata : 0x1449F5 (Table: ZCALLRECORD; Size: 1339392 bytes)		High

104	From: acholdachri Gabriel M To: petrusakcan P1 Direction: Incoming	2024-03-21 18:34:58(UTC+1)	00:01:11	Answered				Source: Snapchat Account: petrusakcan Source Extraction: Legacy Source file: 00008120-00167C9C0E13C01E_files_partial-afu.zip/private/var/mobile/Containers/Data/Application/259C676E-F4C4-4CF5-9F85-67A5190FF11E/Documents/user_scoped/632300db6fa42f344d2007d8569dd6cccf58d14012fbfeffdd564edadd532a41/arroyo/arroyo.db : 0x73984 (Table: conversation_message; Size: 6344704 bytes) 00008120-00167C9C0E13C01E_files_partial-afu.zip/private/var/mobile/Containers/Data/Application/259C676E-F4C4-4CF5-9F85-67A5190FF11E/Documents/user_scoped/632300db6fa42f344d2007d8569dd6cccf58d14012fbfeffdd564edadd532a41/DocObjects/primary.docobjects : 0xA60C (Size: 41308160 bytes) 00008120-00167C9C0E13C01E_files_partial-afu.zip/private/var/mobile/Containers/Data/Application/259C676E-F4C4-4CF5-9F85-67A5190FF11E/Documents/user_scoped/632300db6fa42f344d2007d8569dd6cccf58d14012fbfeffdd564edadd532a41/arroyo/arroyo.db-wal : 0x28AA70 (Size: 3296032 bytes)		High
105	From: e53f4731-8117-5a40-9a01-a1bc8410180a Gabriel M Direction: Incoming	2024-03-21 18:34:58(UTC+1)	00:01:12	Answered				Source: Snapchat Source Extraction: Legacy Source file: 00008120-00167C9C0E13C01E_files_partial-afu.zip/private/var/mobile/Library/CallHistoryDB/CallHistory.storedata : 0x144A95 (Table: ZCALLRECORD; Size: 1339392 bytes)		High

106	From: lucas_ure Lucas Lälo To: petrusakcan P1 Direction: Incoming	2024-03-21 18:34:39(UTC+1)	00:00:17	Answered			Yes	Source: Snapchat Account: petrusakcan Source Extraction: Legacy Source file: 00008120-00167C9C0E13C01E_files_partial-afu.zip/private/var/mobile/Containers/Data/Application/259C676E-F4C4-4CF5-9F85-67A5190FF11E/Documents/user_scoped/632300db6fa42f344d2007d8569dd6ccf58d14012fbfeffdd564edadd532a41/arroyo/arroyo.db : 0x73E18 (Table: conversation_message; Size: 6344704 bytes) 00008120-00167C9C0E13C01E_files_partial-afu.zip/private/var/mobile/Containers/Data/Application/259C676E-F4C4-4CF5-9F85-67A5190FF11E/Documents/user_scoped/632300db6fa42f344d2007d8569dd6ccf58d14012fbfeffdd564edadd532a41/DocObjects/primary.docobjects : 0xA60C (Size: 41308160 bytes) 00008120-00167C9C0E13C01E_files_partial-afu.zip/private/var/mobile/Containers/Data/Application/259C676E-F4C4-4CF5-9F85-67A5190FF11E/Documents/user_scoped/632300db6fa42f344d2007d8569dd6ccf58d14012fbfeffdd564edadd532a41/arroyo/arroyo.db-wal : 0x2FFBF7 (Size: 3296032 bytes)		High
107	From: 58c15cf6-ec5b-563c-8d40-235f742ab7bb Lucas Lälo Direction: Incoming	2024-03-21 18:34:39(UTC+1)	00:00:18	Answered			Yes	Source: Snapchat Source Extraction: Legacy Source file: 00008120-00167C9C0E13C01E_files_partial-afu.zip/private/var/mobile/Library/CallHistoryDB/CallHistory.storedata : 0x144BE2 (Table: ZCALLRECORD; Size: 1339392 bytes)		High

108	From: 292523168 To: 362121964 Simon Fidan Direction: Outgoing	2024-03-21 18:18:36(UTC+1)	00:00:31				Yes	Source: Instagram Account: 292523168 Source Extraction: Legacy Source file: 00008120-00167C9C0E13C01E_files_partial-afu.zip/private/var/mobile/Containers/Data/Application/B7FDB878-DAD3-40BC-9CC9-8D9E69FCF538/Library/Application Support/DirectSQLiteDatabase/292523168.db-wal : 0x5215A (Size: 807552 bytes) 00008120-00167C9C0E13C01E_files_partial-afu.zip/private/var/mobile/Containers/Shared/AppGroup/D1991276-2403-44A6-8479-9F6C84A0974A/Library/Preferences/group.com.burbn.instagram.plist : 0xB322B (Size: 821068 bytes) 00008120-00167C9C0E13C01E_files_partial-afu.zip/private/var/mobile/Containers/Shared/AppGroup/D1991276-2403-44A6-8479-9F6C84A0974A/292523168/user_bootstrap/shared_bootstraps.plist : 0x70DEC4 (Size: 1591890 bytes)		High
109	To: Simon Fidan Direction: Outgoing	2024-03-21 18:18:34(UTC+1)	00:00:31	Unknown			Yes	Source: Instagram Source Extraction: Legacy Source file: 00008120-00167C9C0E13C01E_files_partial-afu.zip/private/var/mobile/Library/CallHistoryDB/CallHistory.storedata : 0x144C92 (Table: ZCALLRECORD; Size: 1339392 bytes)		High
110	To: Simon Fidan Direction: Outgoing	2024-03-21 18:18:34(UTC+1)	00:00:31	Unknown			Yes	Source: Instagram Source Extraction: Legacy Source file: 00008120-00167C9C0E13C01E_files_partial-afu.zip/private/var/mobile/Library/CallHistoryDB/CallHistory.storedata : 0x144C92 (Table: ZCALLRECORD; Size: 1339392 bytes)		High
111	From: 0704375042 Direction: Incoming	2024-03-21 18:07:35(UTC+1)	00:00:00	Missed	se	Network Name: Unknown network (Sweden)"		Source: Source Extraction: Legacy Source file: 00008120-00167C9C0E13C01E_files_partial-afu.zip/private/var/mobile/Library/CallHistoryDB/CallHistory.storedata : 0x144E48 (Table: ZCALLRECORD; Size: 1339392 bytes)		High
112	From: +46704375042 +46 70-437 50 42" Direction: Incoming	2024-03-21 18:07:15(UTC+1)	00:00:20					Source: Source Extraction: Legacy Source file: 00008120-00167C9C0E13C01E_files_partial-afu.zip/private/var/mobile/Library/CoreDuet/Knowledge/knowledgeC.db : 0x3739BAB (Size: 130306048 bytes)		High

113	To: a6119450-9d1b-4ad7-a47d-7285bf4adfed P1, Zohan, Michel Destici Direction: Outgoing	2024-03-21 18:01:33(UTC+1)	00:00:00	Unknown			Yes	Source: Snapchat Source Extraction: Legacy Source file: 00008120-00167C9C0E13C01E_files_partial-afu.zip/private/var/mobile/Library/CallHistoryDB/CallHistory.storedata : 0x144ED9 (Table: ZCALLRECORD; Size: 1339392 bytes)		High
114	From: 0704375042 Direction: Incoming	2024-03-21 17:39:19(UTC+1)	00:00:00	Missed	se	Network Name: Unknown network (Sweden)*		Source: Source Extraction: Legacy Source file: 00008120-00167C9C0E13C01E_files_partial-afu.zip/private/var/mobile/Library/CallHistoryDB/CallHistory.storedata : 0x144F95 (Table: ZCALLRECORD; Size: 1339392 bytes)		High
115	From: +46704375042 +46 70-437 50 42* Direction: Incoming	2024-03-21 17:38:58(UTC+1)	00:00:20					Source: Source Extraction: Legacy Source file: 00008120-00167C9C0E13C01E_files_partial-afu.zip/private/var/mobile/Library/CoreDuet/Knowledge/knowledgeC.db : 0x38CBCFD (Size: 130306048 bytes)		High
116	From: andreaskino5 A.Kino To: petrusakcan P1 Direction: Incoming	2024-03-21 16:56:25(UTC+1)	00:02:23	Answered				Source: Snapchat Account: petrusakcan Source Extraction: Legacy Source file: 00008120-00167C9C0E13C01E_files_partial-afu.zip/private/var/mobile/Containers/Data/Application/259C676E-F4C4-4CF5-9F85-67A5190FF11E/Documents/user_scoped/632300db6fa42f344d2007d8569dd6cccf58d14012fbfeffdd564edadd532a41/arroyo/arroyo.db : 0x2D2568 (Table: conversation_message; Size: 6344704 bytes) 00008120-00167C9C0E13C01E_files_partial-afu.zip/private/var/mobile/Containers/Data/Application/259C676E-F4C4-4CF5-9F85-67A5190FF11E/Documents/user_scoped/632300db6fa42f344d2007d8569dd6cccf58d14012fbfeffdd564edadd532a41/DocObjects/primary.docobjects : 0xA60C (Size: 41308160 bytes) 00008120-00167C9C0E13C01E_files_partial-afu.zip/private/var/mobile/Containers/Data/Application/259C676E-F4C4-4CF5-9F85-67A5190FF11E/Documents/user_scoped/632300db6fa42f344d2007d8569dd6cccf58d14012fbfeffdd564edadd532a41/arroyo/arroyo.db-wal : 0x28A951 (Size: 3296032 bytes)		High

117	From: c9d92137-07f2-542e-9459-7eb7453cf060 A.Kino Direction: Incoming	2024-03-21 16:56:25(UTC+1)	00:02:23	Answered				Source: Snapchat Source Extraction: Legacy Source file: 00008120-00167C9C0E13C01E_files_partial-afu.zip/private/var/mobile/Library/CallHistoryDB/CallHistory.storedata : 0x13F0A9 (Table: ZCALLRECORD; Size: 1339392 bytes)		High
118	From: andreaskino5 A.Kino To: petrusakcan P1 Direction: Incoming	2024-03-21 16:46:11(UTC+1)	00:00:59	Answered				Source: Snapchat Account: petrusakcan Source Extraction: Legacy Source file: 00008120-00167C9C0E13C01E_files_partial-afu.zip/private/var/mobile/Containers/Data/Application/259C676E-F4C4-4CF5-9F85-67A5190FF11E/Documents/user_scoped/632300db6fa42f344d2007d8569dd6ccf58d14012fbfeffdd564edadd532a41/arroyo/arroyo.db : 0x2D27A3 (Table: conversation_message; Size: 6344704 bytes) 00008120-00167C9C0E13C01E_files_partial-afu.zip/private/var/mobile/Containers/Data/Application/259C676E-F4C4-4CF5-9F85-67A5190FF11E/Documents/user_scoped/632300db6fa42f344d2007d8569dd6ccf58d14012fbfeffdd564edadd532a41/DocObjects/primary.docobjects : 0xA60C (Size: 41308160 bytes) 00008120-00167C9C0E13C01E_files_partial-afu.zip/private/var/mobile/Containers/Data/Application/259C676E-F4C4-4CF5-9F85-67A5190FF11E/Documents/user_scoped/632300db6fa42f344d2007d8569dd6ccf58d14012fbfeffdd564edadd532a41/arroyo/arroyo.db-wal : 0x28A951 (Size: 3296032 bytes)		High
119	From: c9d92137-07f2-542e-9459-7eb7453cf060 A.Kino Direction: Incoming	2024-03-21 16:46:10(UTC+1)	00:01:00	Answered				Source: Snapchat Source Extraction: Legacy Source file: 00008120-00167C9C0E13C01E_files_partial-afu.zip/private/var/mobile/Library/CallHistoryDB/CallHistory.storedata : 0x13F151 (Table: ZCALLRECORD; Size: 1339392 bytes)		High

120	From: odei Oddan To: petrusakcan P1 Direction: Incoming	2024-03-21 16:41:11(UTC+1)	00:00:00	Not answered			Yes	Source: Snapchat Account: petrusakcan Source Extraction: Legacy Source file: 00008120-00167C9C0E13C01E_files_partial-afu.zip/private/var/mobile/Containers/Data/Application/259C676E-F4C4-4CF5-9F85-67A5190FF11E/Documents/user_scoped/632300db6fa42f344d2007d8569dd6ccf58d14012fbfeffdd564edadd532a41/arroyo/arroyo.db : 0x2D2932 (Table: conversation_message; Size: 6344704 bytes) 00008120-00167C9C0E13C01E_files_partial-afu.zip/private/var/mobile/Containers/Data/Application/259C676E-F4C4-4CF5-9F85-67A5190FF11E/Documents/user_scoped/632300db6fa42f344d2007d8569dd6ccf58d14012fbfeffdd564edadd532a41/DocObjects/primary.docobjects : 0xA60C (Size: 41308160 bytes) 00008120-00167C9C0E13C01E_files_partial-afu.zip/private/var/mobile/Containers/Data/Application/259C676E-F4C4-4CF5-9F85-67A5190FF11E/Documents/user_scoped/632300db6fa42f344d2007d8569dd6ccf58d14012fbfeffdd564edadd532a41/arroyo/arroyo.db-wal : 0x28A2C3 (Size: 3296032 bytes)			High

121	From: petrusakcan P1 To: andreaskino5 A.Kino Direction: Outgoing	2024-03-21 16:37:21(UTC+1)	00:04:09	Answered				Source: Snapchat Account: petrusakcan Source Extraction: Legacy Source file: 00008120-00167C9C0E13C01E_files_partial-afu.zip/private/var/mobile/Containers/Data/Application/259C676E-F4C4-4CF5-9F85-67A5190FF11E/Documents/user_scoped/632300db6fa42f344d2007d8569dd6ccf58d14012fbfeffdd564edadd532a41/arroyo/arroyo.db : 0x2D2679 (Table: conversation_message; Size: 6344704 bytes) 00008120-00167C9C0E13C01E_files_partial-afu.zip/private/var/mobile/Containers/Data/Application/259C676E-F4C4-4CF5-9F85-67A5190FF11E/Documents/user_scoped/632300db6fa42f344d2007d8569dd6ccf58d14012fbfeffdd564edadd532a41/DocObjects/primary.docobjects : 0x1461C (Size: 41308160 bytes) 00008120-00167C9C0E13C01E_files_partial-afu.zip/private/var/mobile/Containers/Data/Application/259C676E-F4C4-4CF5-9F85-67A5190FF11E/Documents/user_scoped/632300db6fa42f344d2007d8569dd6ccf58d14012fbfeffdd564edadd532a41/arroyo/arroyo.db-wal : 0x28A97D (Size: 3296032 bytes)		High
122	To: c9d92137-07f2-542e-9459-7eb7453cf060 A.Kino Direction: Outgoing	2024-03-21 16:37:03(UTC+1)	00:04:28	Unknown				Source: Snapchat Source Extraction: Legacy Source file: 00008120-00167C9C0E13C01E_files_partial-afu.zip/private/var/mobile/Library/CallHistoryDB/CallHistory.storedata : 0x13F1F9 (Table: ZCALLRECORD; Size: 1339392 bytes)		High
123	From: c9d92137-07f2-542e-9459-7eb7453cf060 A.Kino Direction: Incoming	2024-03-21 16:35:27(UTC+1)	00:00:00	Not answered				Source: Snapchat Source Extraction: Legacy Source file: 00008120-00167C9C0E13C01E_files_partial-afu.zip/private/var/mobile/Library/CallHistoryDB/CallHistory.storedata : 0x13F340 (Table: ZCALLRECORD; Size: 1339392 bytes)		High

124	From: andreaskino5 A.Kino To: petrusakcan P1 Direction: Incoming	2024-03-21 16:35:27(UTC+1)	00:00:00	Not answered				Source: Snapchat Account: petrusakcan Source Extraction: Legacy Source file: 00008120-00167C9C0E13C01E_files_partial-afu.zip/private/var/mobile/Containers/Data/Application/259C676E-F4C4-4CF5-9F85-67A5190FF11E/Documents/user_scoped/632300db6fa42f344d2007d8569dd6cccf58d14012fbfeffdd564edadd532a41/arroyo/arroyo.db : 0x5DB139 (Table: conversation_message; Size: 6344704 bytes) 00008120-00167C9C0E13C01E_files_partial-afu.zip/private/var/mobile/Containers/Data/Application/259C676E-F4C4-4CF5-9F85-67A5190FF11E/Documents/user_scoped/632300db6fa42f344d2007d8569dd6cccf58d14012fbfeffdd564edadd532a41/DocObjects/primary.docobjects : 0xA60C (Size: 41308160 bytes) 00008120-00167C9C0E13C01E_files_partial-afu.zip/private/var/mobile/Containers/Data/Application/259C676E-F4C4-4CF5-9F85-67A5190FF11E/Documents/user_scoped/632300db6fa42f344d2007d8569dd6cccf58d14012fbfeffdd564edadd532a41/arroyo/arroyo.db-wal : 0x28A951 (Size: 3296032 bytes)		High

125	From: andreaskino5 A.Kino To: petrusakcan P1 Direction: Incoming	2024-03-21 16:34:37(UTC+1)	00:00:00	Not answered				Source: Snapchat Account: petrusakcan Source Extraction: Legacy Source file: 00008120-00167C9C0E13C01E_files_partial-afu.zip/private/var/mobile/Containers/Data/Application/259C676E-F4C4-4CF5-9F85-67A5190FF11E/Documents/user_scoped/632300db6fa42f344d2007d8569dd6occf58d14012fbfeffdd564edadd532a41/arroyo/arroyo.db : 0x5DB440 (Table: conversation_message; Size: 6344704 bytes) 00008120-00167C9C0E13C01E_files_partial-afu.zip/private/var/mobile/Containers/Data/Application/259C676E-F4C4-4CF5-9F85-67A5190FF11E/Documents/user_scoped/632300db6fa42f344d2007d8569dd6occf58d14012fbfeffdd564edadd532a41/DocObjects/primary.docobjects : 0xA60C (Size: 41308160 bytes) 00008120-00167C9C0E13C01E_files_partial-afu.zip/private/var/mobile/Containers/Data/Application/259C676E-F4C4-4CF5-9F85-67A5190FF11E/Documents/user_scoped/632300db6fa42f344d2007d8569dd6occf58d14012fbfeffdd564edadd532a41/arroyo/arroyo.db-wal : 0x28A951 (Size: 3296032 bytes)		High
126	From: c9d92137-07f2-542e-9459-7eb7453cf060 A.Kino Direction: Incoming	2024-03-21 16:34:37(UTC+1)	00:00:00	Not answered				Source: Snapchat Source Extraction: Legacy Source file: 00008120-00167C9C0E13C01E_files_partial-afu.zip/private/var/mobile/Library/CallHistoryDB/CallHistory.storedata : 0x13F29F (Table: ZCALLRECORD; Size: 1339392 bytes)		High

127	From: petrusakcan P1 To: andreaskino5 A.Kino Direction: Outgoing	2024-03-21 16:33:13(UTC+1)	00:00:00	Not answered				Source: Snapchat Account: petrusakcan Source Extraction: Legacy Source file: 00008120-00167C9C0E13C01E_files_partial-afu.zip/private/var/mobile/Containers/Data/Application/259C676E-F4C4-4CF5-9F85-67A5190FF11E/Documents/user_scoped/632300db6fa42f344d2007d8569dd6cccf58d14012fbfeffdd564edadd532a41/arroyo/arroyo.db : 0x5DBD21 (Table: conversation_message; Size: 6344704 bytes) 00008120-00167C9C0E13C01E_files_partial-afu.zip/private/var/mobile/Containers/Data/Application/259C676E-F4C4-4CF5-9F85-67A5190FF11E/Documents/user_scoped/632300db6fa42f344d2007d8569dd6cccf58d14012fbfeffdd564edadd532a41/DocObjects/primary.docobjects : 0x1461C (Size: 41308160 bytes) 00008120-00167C9C0E13C01E_files_partial-afu.zip/private/var/mobile/Containers/Data/Application/259C676E-F4C4-4CF5-9F85-67A5190FF11E/Documents/user_scoped/632300db6fa42f344d2007d8569dd6cccf58d14012fbfeffdd564edadd532a41/arroyo/arroyo.db-wal : 0x28A97D (Size: 3296032 bytes)		High
128	To: c9d92137-07f2-542e-9459-7eb7453cf060 A.Kino Direction: Outgoing	2024-03-21 16:33:04(UTC+1)	00:00:09	Unknown				Source: Snapchat Source Extraction: Legacy Source file: 00008120-00167C9C0E13C01E_files_partial-afu.zip/private/var/mobile/Library/CallHistoryDB/CallHistory.storedata : 0x13F3E0 (Table: ZCALLRECORD; Size: 1339392 bytes)		High

129	From: petrusakcan P1 To: ninosakcan Ninos Direction: Outgoing	2024-03-21 16:29:07(UTC+1)	00:00:12	Answered			Yes	Source: Snapchat Account: petrusakcan Source Extraction: Legacy Source file: 00008120-00167C9C0E13C01E_files_partial-afu.zip/private/var/mobile/Containers/Data/Application/259C676E-F4C4-4CF5-9F85-67A5190FF11E/Documents/user_scoped/632300db6fa42f344d2007d8569dd6cccf58d14012fbfeffdd564edadd532a41/arroyo/arroyo.db : 0x5DBF83 (Table: conversation_message; Size: 6344704 bytes) 00008120-00167C9C0E13C01E_files_partial-afu.zip/private/var/mobile/Containers/Data/Application/259C676E-F4C4-4CF5-9F85-67A5190FF11E/Documents/user_scoped/632300db6fa42f344d2007d8569dd6cccf58d14012fbfeffdd564edadd532a41/DocObjects/primary.docobjects : 0x3158A (Size: 41308160 bytes) 00008120-00167C9C0E13C01E_files_partial-afu.zip/private/var/mobile/Containers/Data/Application/259C676E-F4C4-4CF5-9F85-67A5190FF11E/Documents/user_scoped/632300db6fa42f344d2007d8569dd6cccf58d14012fbfeffdd564edadd532a41/arroyo/arroyo.db-wal : 0x3246D7 (Size: 3296032 bytes)		High
130	To: f47d1c48-98f0-55d1-852d-86182125116c Ninos Direction: Outgoing	2024-03-21 16:29:01(UTC+1)	00:00:18	Unknown				Source: Snapchat Source Extraction: Legacy Source file: 00008120-00167C9C0E13C01E_files_partial-afu.zip/private/var/mobile/Library/CallHistoryDB/CallHistory.storedata : 0x13F485 (Table: ZCALLRECORD; Size: 1339392 bytes)		High
131	From: 07a57430-f4eb-560b-b9ac-d043ca263b44 Yunus Izgi Direction: Incoming	2024-03-21 16:14:05(UTC+1)	00:00:14	Answered			Yes	Source: Snapchat Source Extraction: Legacy Source file: 00008120-00167C9C0E13C01E_files_partial-afu.zip/private/var/mobile/Library/CallHistoryDB/CallHistory.storedata : 0x13F52A (Table: ZCALLRECORD; Size: 1339392 bytes)		High
132	To: 07a57430-f4eb-560b-b9ac-d043ca263b44 Yunus Izgi Direction: Outgoing	2024-03-21 16:12:24(UTC+1)	00:00:29	Unknown				Source: Snapchat Source Extraction: Legacy Source file: 00008120-00167C9C0E13C01E_files_partial-afu.zip/private/var/mobile/Library/CallHistoryDB/CallHistory.storedata : 0x13F5D7 (Table: ZCALLRECORD; Size: 1339392 bytes)		High

133	To: 07a57430-f4eb-560b-b9ac-d043ca263b44 Yunus Izgi Direction: Outgoing	2024-03-21 16:07:42(UTC+1)	00:00:00	Unknown			Yes	Source: Snapchat Source Extraction: Legacy Source file: 00008120-00167C9C0E13C01E_files_partial-afu.zip/private/var/mobile/Library/CallHistoryDB/CallHistory.storedata : 0x13F682 (Table: ZCALLRECORD; Size: 1339392 bytes)		High
134	To: 07a57430-f4eb-560b-b9ac-d043ca263b44 Yunus Izgi Direction: Outgoing	2024-03-21 16:07:39(UTC+1)	00:00:02	Unknown			Yes	Source: Snapchat Source Extraction: Legacy Source file: 00008120-00167C9C0E13C01E_files_partial-afu.zip/private/var/mobile/Library/CallHistoryDB/CallHistory.storedata : 0x13F72D (Table: ZCALLRECORD; Size: 1339392 bytes)		High
135	From: ninosakcan Ninos To: petrusakcan P1 Direction: Incoming	2024-03-21 16:01:29(UTC+1)	00:00:37	Answered			Yes	Source: Snapchat Account: petrusakcan Source Extraction: Legacy Source file: 00008120-00167C9C0E13C01E_files_partial-afu.zip/private/var/mobile/Containers/Data/Application/259C676E-F4C4-4CF5-9F85-67A5190FF11E/Documents/user_scoped/632300db6fa42f344d2007d8569dd6cccf58d14012fbfeffdd564edadd532a41/arroyo/arroyo.db : 0x5DBB95 (Table: conversation_message; Size: 6344704 bytes) 00008120-00167C9C0E13C01E_files_partial-afu.zip/private/var/mobile/Containers/Data/Application/259C676E-F4C4-4CF5-9F85-67A5190FF11E/Documents/user_scoped/632300db6fa42f344d2007d8569dd6cccf58d14012fbfeffdd564edadd532a41/DocObjects/primary.docobjects : 0xA60C (Size: 41308160 bytes) 00008120-00167C9C0E13C01E_files_partial-afu.zip/private/var/mobile/Containers/Data/Application/259C676E-F4C4-4CF5-9F85-67A5190FF11E/Documents/user_scoped/632300db6fa42f344d2007d8569dd6cccf58d14012fbfeffdd564edadd532a41/arroyo/arroyo.db-wal : 0x3246F9 (Size: 3296032 bytes)		High
136	From: f47d1c48-98f0-55d1-852d-86182125116c Ninos Direction: Incoming	2024-03-21 16:01:29(UTC+1)	00:00:38	Answered			Yes	Source: Snapchat Source Extraction: Legacy Source file: 00008120-00167C9C0E13C01E_files_partial-afu.zip/private/var/mobile/Library/CallHistoryDB/CallHistory.storedata : 0x13F7D7 (Table: ZCALLRECORD; Size: 1339392 bytes)		High

137	From: petrusakcan P1 To: ninosakcan Ninos Direction: Outgoing	2024-03-21 15:51:26(UTC+1)	00:00:00	Not answered				Source: Snapchat Account: petrusakcan Source Extraction: Legacy Source file: 00008120-00167C9C0E13C01E_files_partial-afu.zip/private/var/mobile/Containers/Data/Application/259C676E-F4C4-4CF5-9F85-67A5190FF11E/Documents/user_scoped/632300db6fa42f344d2007d8569dd6cccf58d14012fbfeffdd564edadd532a41/arroyo/arroyo.db : 0x5106FC (Table: conversation_message; Size: 6344704 bytes) 00008120-00167C9C0E13C01E_files_partial-afu.zip/private/var/mobile/Containers/Data/Application/259C676E-F4C4-4CF5-9F85-67A5190FF11E/Documents/user_scoped/632300db6fa42f344d2007d8569dd6cccf58d14012fbfeffdd564edadd532a41/DocObjects/primary.docobjects : 0x3158A (Size: 41308160 bytes) 00008120-00167C9C0E13C01E_files_partial-afu.zip/private/var/mobile/Containers/Data/Application/259C676E-F4C4-4CF5-9F85-67A5190FF11E/Documents/user_scoped/632300db6fa42f344d2007d8569dd6cccf58d14012fbfeffdd564edadd532a41/arroyo/arroyo.db-wal : 0x3246D7 (Size: 3296032 bytes)		High
138	To: f47d1c48-98f0-55d1-852d-86182125116c Ninos Direction: Outgoing	2024-03-21 15:51:06(UTC+1)	00:00:19	Unknown				Source: Snapchat Source Extraction: Legacy Source file: 00008120-00167C9C0E13C01E_files_partial-afu.zip/private/var/mobile/Library/CallHistoryDB/CallHistory.storedata : 0x13F87E (Table: ZCALLRECORD; Size: 1339392 bytes)		High
139	From: 07a57430-f4eb-560b-b9ac-d043ca263b44 Yunus Izgi Direction: Incoming	2024-03-21 15:50:09(UTC+1)	00:00:42	Answered			Yes	Source: Snapchat Source Extraction: Legacy Source file: 00008120-00167C9C0E13C01E_files_partial-afu.zip/private/var/mobile/Library/CallHistoryDB/CallHistory.storedata : 0x13F823 (Table: ZCALLRECORD; Size: 1339392 bytes)		High
140	To: 0739234587 Pappa* Direction: Outgoing	2024-03-21 15:49:00(UTC+1)	00:00:18	Unknown	se	Network Name: Unknown network (Sweden)*		Source: Source Extraction: Legacy Source file: 00008120-00167C9C0E13C01E_files_partial-afu.zip/private/var/mobile/Library/CallHistoryDB/CallHistory.storedata : 0x13F9D1 (Table: ZCALLRECORD; Size: 1339392 bytes)		High

141	To: +46739234587 Pappa Direction: Outgoing	2024-03-21 15:48:52(UTC+1)	00:00:25					Source: Source Extraction: Legacy Source file: 00008120-00167C9C0E13C01E_files_partial-afu.zip/private/var/mobile/Library/CoreDuet/Knowledge/knowledgeC.db : 0x110ACFF (Size: 130306048 bytes)		High
142	From: 07a57430-f4eb-560b-b9ac-d043ca263b44 Yunus Izgi Direction: Incoming	2024-03-21 15:47:49(UTC+1)	00:00:28	Answered			Yes	Source: Snapchat Source Extraction: Legacy Source file: 00008120-00167C9C0E13C01E_files_partial-afu.zip/private/var/mobile/Library/CallHistoryDB/CallHistory.storedata : 0x13FA6A (Table: ZCALLRECORD; Size: 1339392 bytes)		High
143	To: +46733315126 Augin* Direction: Outgoing	2024-03-21 15:47:21(UTC+1)	00:00:20	Unknown	se	Network Name: Unknown network (Sweden)*	Yes	Source: FaceTime Source Extraction: Legacy Source file: 00008120-00167C9C0E13C01E_files_partial-afu.zip/private/var/mobile/Library/CallHistoryDB/CallHistory.storedata : 0x13FB1D (Table: ZCALLRECORD; Size: 1339392 bytes)		High
144	To: +46733315126 Augin Direction: Outgoing	2024-03-21 15:47:13(UTC+1)	00:00:28					Source: Source Extraction: Legacy Source file: 00008120-00167C9C0E13C01E_files_partial-afu.zip/private/var/mobile/Library/CoreDuet/Knowledge/knowledgeC.db : 0xC69CFD (Size: 130306048 bytes)		High

145	From: petrusakcan P1 To: johannees.e Mytoman Guden Direction: Outgoing	2024-03-21 15:42:17(UTC+1)	00:01:40	Answered			Yes	Source: Snapchat Account: petrusakcan Source Extraction: Legacy Source file: 00008120-00167C9C0E13C01E_files_partial-afu.zip/private/var/mobile/Containers/Data/Application/259C676E-F4C4-4CF5-9F85-67A5190FF11E/Documents/user_scoped/632300db6fa42f344d2007d8569dd6occf58d14012fbfeffdd564edadd532a41/arroyo/arroyo.db : 0x599780 (Table: conversation_message; Size: 6344704 bytes) 00008120-00167C9C0E13C01E_files_partial-afu.zip/private/var/mobile/Containers/Data/Application/259C676E-F4C4-4CF5-9F85-67A5190FF11E/Documents/user_scoped/632300db6fa42f344d2007d8569dd6occf58d14012fbfeffdd564edadd532a41/DocObjects/primary.docobjects : 0x179CC (Size: 41308160 bytes) 00008120-00167C9C0E13C01E_files_partial-afu.zip/private/var/mobile/Containers/Data/Application/259C676E-F4C4-4CF5-9F85-67A5190FF11E/Documents/user_scoped/632300db6fa42f344d2007d8569dd6occf58d14012fbfeffdd564edadd532a41/arroyo/arroyo.db-wal : 0x289D83 (Size: 3296032 bytes)		High
146	To: 492e0e35-a6a9-5468-9546-bfab89a9a979 Mytoman Guden Direction: Outgoing	2024-03-21 15:42:16(UTC+1)	00:01:42	Unknown			Yes	Source: Snapchat Source Extraction: Legacy Source file: 00008120-00167C9C0E13C01E_files_partial-afu.zip/private/var/mobile/Library/CallHistoryDB/CallHistory.storedata : 0x13FBA8 (Table: ZCALLRECORD; Size: 1339392 bytes)		High

147	From: johannees.e Mytoman Guden To: petrusakcan P1 Direction: Incoming	2024-03-21 15:41:25(UTC+1)	00:00:00	Not answered			Yes	Source: Snapchat Account: petrusakcan Source Extraction: Legacy Source file: 00008120-00167C9C0E13C01E_files_partial-afu.zip/private/var/mobile/Containers/Data/Application/259C676E-F4C4-4CF5-9F85-67A5190FF11E/Documents/user_scoped/632300db6fa42f344d2007d8569dd6ccf58d14012fbfeffdd564edadd532a41/arroyo/arroyo.db : 0x49E144 (Table: conversation_message; Size: 6344704 bytes) 00008120-00167C9C0E13C01E_files_partial-afu.zip/private/var/mobile/Containers/Data/Application/259C676E-F4C4-4CF5-9F85-67A5190FF11E/Documents/user_scoped/632300db6fa42f344d2007d8569dd6ccf58d14012fbfeffdd564edadd532a41/DocObjects/primary.docobjects : 0xA60C (Size: 41308160 bytes) 00008120-00167C9C0E13C01E_files_partial-afu.zip/private/var/mobile/Containers/Data/Application/259C676E-F4C4-4CF5-9F85-67A5190FF11E/Documents/user_scoped/632300db6fa42f344d2007d8569dd6ccf58d14012fbfeffdd564edadd532a41/arroyo/arroyo.db-wal : 0x289DA5 (Size: 3296032 bytes)		High
148	From: 492e0e35-a6a9-5468-9546-bfab89a9a979 Mytoman Guden Direction: Incoming	2024-03-21 15:41:25(UTC+1)	00:00:00	Not answered			Yes	Source: Snapchat Source Extraction: Legacy Source file: 00008120-00167C9C0E13C01E_files_partial-afu.zip/private/var/mobile/Library/CallHistoryDB/CallHistory.storedata : 0x13FC56 (Table: ZCALLRECORD; Size: 1339392 bytes)		High

149	From: petrusakcan P1 To: odei Oddan Direction: Outgoing	2024-03-21 15:29:44(UTC+1)	00:00:00	Not answered			Yes	Source: Snapchat Account: petrusakcan Source Extraction: Legacy Source file: 00008120-00167C9C0E13C01E_files_partial-afu.zip/private/var/mobile/Containers/Data/Application/259C676E-F4C4-4CF5-9F85-67A5190FF11E/Documents/user_scoped/632300db6fa42f344d2007d8569dd6cccf58d14012fbfeffdd564edadd532a41/arroyo/arroyo.db : 0x2D2FCF (Table: conversation_message; Size: 6344704 bytes) 00008120-00167C9C0E13C01E_files_partial-afu.zip/private/var/mobile/Containers/Data/Application/259C676E-F4C4-4CF5-9F85-67A5190FF11E/Documents/user_scoped/632300db6fa42f344d2007d8569dd6cccf58d14012fbfeffdd564edadd532a41/DocObjects/primary.docobjects : 0x1324A9 (Size: 41308160 bytes) 00008120-00167C9C0E13C01E_files_partial-afu.zip/private/var/mobile/Containers/Data/Application/259C676E-F4C4-4CF5-9F85-67A5190FF11E/Documents/user_scoped/632300db6fa42f344d2007d8569dd6cccf58d14012fbfeffdd564edadd532a41/arroyo/arroyo.db-wal : 0x28A2E2 (Size: 3296032 bytes)		High
150	To: 91d450a3-3bc8-59fa-87f3-92ef20fa8c72 Oddan Direction: Outgoing	2024-03-21 15:29:32(UTC+1)	00:00:11	Unknown			Yes	Source: Snapchat Source Extraction: Legacy Source file: 00008120-00167C9C0E13C01E_files_partial-afu.zip/private/var/mobile/Library/CallHistoryDB/CallHistory.storedata : 0x13FCFE (Table: ZCALLRECORD; Size: 1339392 bytes)		High

151	From: petrusakcan P1 To: ninosakcan Ninos Direction: Outgoing	2024-03-21 15:25:28(UTC+1)	00:01:47	Answered			Yes	Source: Snapchat Account: petrusakcan Source Extraction: Legacy Source file: 00008120-00167C9C0E13C01E_files_partial-afu.zip/private/var/mobile/Containers/Data/Application/259C676E-F4C4-4CF5-9F85-67A5190FF11E/Documents/user_scoped/632300db6fa42f344d2007d8569dd6ccf58d14012fbfeffdd564edadd532a41/arroyo/arroyo.db : 0x51056F (Table: conversation_message; Size: 6344704 bytes) 00008120-00167C9C0E13C01E_files_partial-afu.zip/private/var/mobile/Containers/Data/Application/259C676E-F4C4-4CF5-9F85-67A5190FF11E/Documents/user_scoped/632300db6fa42f344d2007d8569dd6ccf58d14012fbfeffdd564edadd532a41/DocObjects/primary.docobjects : 0x3158A (Size: 41308160 bytes) 00008120-00167C9C0E13C01E_files_partial-afu.zip/private/var/mobile/Containers/Data/Application/259C676E-F4C4-4CF5-9F85-67A5190FF11E/Documents/user_scoped/632300db6fa42f344d2007d8569dd6ccf58d14012fbfeffdd564edadd532a41/arroyo/arroyo.db-wal : 0x3246D7 (Size: 3296032 bytes)		High
152	To: f47d1c48-98f0-55d1-852d-86182125116c Ninos Direction: Outgoing	2024-03-21 15:25:22(UTC+1)	00:01:54	Unknown			Yes	Source: Snapchat Source Extraction: Legacy Source file: 00008120-00167C9C0E13C01E_files_partial-afu.zip/private/var/mobile/Library/CallHistoryDB/CallHistory.storedata : 0x13FDA4 (Table: ZCALLRECORD; Size: 1339392 bytes)		High

153	From: petrusakcan P1 To: johandavid74 Johandavid Direction: Outgoing	2024-03-21 15:19:32(UTC+1)	00:01:25	Answered				Source: Snapchat Account: petrusakcan Source Extraction: Legacy Source file: 00008120-00167C9C0E13C01E_files_partial-afu.zip/private/var/mobile/Containers/Data/Application/259C676E-F4C4-4CF5-9F85-67A5190FF11E/Documents/user_scoped/632300db6fa42f344d2007d8569dd6ccf58d14012fbfeffdd564edadd532a41/arroyo/arroyo.db : 0x209F85 (Table: conversation_message; Size: 6344704 bytes) 00008120-00167C9C0E13C01E_files_partial-afu.zip/private/var/mobile/Containers/Data/Application/259C676E-F4C4-4CF5-9F85-67A5190FF11E/Documents/user_scoped/632300db6fa42f344d2007d8569dd6ccf58d14012fbfeffdd564edadd532a41/DocObjects/primary.docobjects : 0x1AC893 (Size: 41308160 bytes) 00008120-00167C9C0E13C01E_files_partial-afu.zip/private/var/mobile/Containers/Data/Application/259C676E-F4C4-4CF5-9F85-67A5190FF11E/Documents/user_scoped/632300db6fa42f344d2007d8569dd6ccf58d14012fbfeffdd564edadd532a41/arroyo/arroyo.db-wal : 0x28A491 (Size: 3296032 bytes)		High
154	To: f016f699-b9a3-5d04-8bc8-6615961b87de Johandavid Direction: Outgoing	2024-03-21 15:19:19(UTC+1)	00:01:37	Unknown				Source: Snapchat Source Extraction: Legacy Source file: 00008120-00167C9C0E13C01E_files_partial-afu.zip/private/var/mobile/Library/CallHistoryDB/CallHistory.storedata : 0x13FE48 (Table: ZCALLRECORD; Size: 1339392 bytes)		High
155	To: 0764359694 Direction: Outgoing	2024-03-21 15:15:25(UTC+1)	00:00:14	Unknown	se	Network Name: Unknown network (Sweden)"		Source: Source Extraction: Legacy Source file: 00008120-00167C9C0E13C01E_files_partial-afu.zip/private/var/mobile/Library/CallHistoryDB/CallHistory.storedata : 0x13FEF3 (Table: ZCALLRECORD; Size: 1339392 bytes)		High
156	To: +46764359694 Direction: Outgoing	2024-03-21 15:15:07(UTC+1)	00:00:31					Source: Source Extraction: Legacy Source file: 00008120-00167C9C0E13C01E_files_partial-afu.zip/private/var/mobile/Library/CoreDuet/Knowledge/knowledgeC.db : 0x20DCCFF (Size: 130306048 bytes)		High

157	To: 0764359694 Direction: Outgoing	2024-03-21 15:12:47(UTC+1)	00:00:54	Unknown	se	Network Name: Unknown network (Sweden)*		Source: Source Extraction: Legacy Source file: 00008120-00167C9C0E13C01E_files_partial-afu.zip/private/var/mobile/Library/CallHistoryDB/CallHistory.storedata : 0x13FF8D (Table: ZCALLRECORD; Size: 1339392 bytes)		High
158	To: +46764359694 Direction: Outgoing	2024-03-21 15:12:35(UTC+1)	00:01:05					Source: Source Extraction: Legacy Source file: 00008120-00167C9C0E13C01E_files_partial-afu.zip/private/var/mobile/Library/CoreDuet/Knowledge/knowledgeC.db : 0x17B3CFF (Size: 130306048 bytes)		High
159	From: 0764359694 Direction: Incoming	2024-03-21 15:05:11(UTC+1)	00:00:25	Answered	se	Network Name: Unknown network (Sweden)*		Source: Source Extraction: Legacy Source file: 00008120-00167C9C0E13C01E_files_partial-afu.zip/private/var/mobile/Library/CallHistoryDB/CallHistory.storedata : 0x13928F (Table: ZCALLRECORD; Size: 1339392 bytes)		High
160	From: +46764359694 Direction: Incoming	2024-03-21 15:05:06(UTC+1)	00:00:29					Source: Source Extraction: Legacy Source file: 00008120-00167C9C0E13C01E_files_partial-afu.zip/private/var/mobile/Library/CoreDuet/Knowledge/knowledgeC.db : 0x75ECFF (Size: 130306048 bytes)		High
161	From: nonames9719 No.names To: petrusakcan P1 Direction: Incoming	2024-03-21 15:01:30(UTC+1)	00:00:00	Not answered			Yes	Source: Snapchat Account: petrusakcan Source Extraction: Legacy Source file: 00008120-00167C9C0E13C01E_files_partial-afu.zip/private/var/mobile/Containers/Data/Application/259C676E-F4C4-4CF5-9F85-67A5190FF11E/Documents/user_scoped/632300db6fa42f344d2007d8569dd6ccf58d14012fbfeffdd564edadd532a41/arroyo/arroyo.db : 0x209B46 (Table: conversation_message; Size: 6344704 bytes) 00008120-00167C9C0E13C01E_files_partial-afu.zip/private/var/mobile/Containers/Data/Application/259C676E-F4C4-4CF5-9F85-67A5190FF11E/Documents/user_scoped/632300db6fa42f344d2007d8569dd6ccf58d14012fbfeffdd564edadd532a41/DocObjects/primary.docobjects : 0xA60C (Size: 41308160 bytes)		High

162	From: 07a57430-f4eb-560b-b9ac-d043ca263b44 Yunus Izgi Direction: Incoming	2024-03-21 14:54:34(UTC+1)	00:00:00	Not answered			Yes	Source: Snapchat Source Extraction: Legacy Source file: 00008120-00167C9C0E13C01E_files_partial-afu.zip/private/var/mobile/Library/CallHistoryDB/CallHistory.storedata : 0x13914C (Table: ZCALLRECORD; Size: 1339392 bytes)		High
163	From: 2ab6cfc5-24e8-53a0-9a26-e82fc0e0df7c T.O Direction: Incoming	2024-03-21 14:51:27(UTC+1)	00:00:00	Not answered			Yes	Source: Snapchat Source Extraction: Legacy Source file: 00008120-00167C9C0E13C01E_files_partial-afu.zip/private/var/mobile/Library/CallHistoryDB/CallHistory.storedata : 0x1390AD (Table: ZCALLRECORD; Size: 1339392 bytes)		High
164	From: yoloolle T.O To: petrusakcan P1 Direction: Incoming	2024-03-21 14:51:27(UTC+1)	00:00:00	Not answered			Yes	Source: Snapchat Account: petrusakcan Source Extraction: Legacy Source file: 00008120-00167C9C0E13C01E_files_partial-afu.zip/private/var/mobile/Containers/Data/Application/259C676E-F4C4-4CF5-9F85-67A5190FF11E/Documents/user_scoped/632300db6fa42f344d2007d8569dd6cccf58d14012fbfeffdd564edadd532a41/arroyo/arroyo.db : 0x46E4C8 (Table: conversation_message; Size: 6344704 bytes) 00008120-00167C9C0E13C01E_files_partial-afu.zip/private/var/mobile/Containers/Data/Application/259C676E-F4C4-4CF5-9F85-67A5190FF11E/Documents/user_scoped/632300db6fa42f344d2007d8569dd6cccf58d14012fbfeffdd564edadd532a41/DocObjects/primary.docobjects : 0xA60C (Size: 41308160 bytes) 00008120-00167C9C0E13C01E_files_partial-afu.zip/private/var/mobile/Containers/Data/Application/259C676E-F4C4-4CF5-9F85-67A5190FF11E/Documents/user_scoped/632300db6fa42f344d2007d8569dd6cccf58d14012fbfeffdd564edadd532a41/arroyo/arroyo.db-wal : 0x28A688 (Size: 3296032 bytes)		High
165	From: +46 70 727 90 08 ~Gabriella De Basso Direction: Incoming	2024-03-21 14:47:59(UTC+1)	00:01:50	Answered				Source: WhatsApp Source Extraction: Legacy Source file: 00008120-00167C9C0E13C01E_files_partial-afu.zip/private/var/mobile/Library/CallHistoryDB/CallHistory.storedata : 0x139328 (Table: ZCALLRECORD; Size: 1339392 bytes)		High

166	From: 46707279008@s.whatsapp.net Gabriella De Basso To: Direction: Incoming	2024-03-21 14:47:55(UTC+1)	00:01:50	Answered				Source: WhatsApp Account: 46707972694@s.whatsapp.net Source Extraction: Legacy Source file: 00008120-00167C9C0E13C01E_files_partial-afu.zip/private/var/mobile/Containers/Shared/AppGroup/331A3D20-86CE-4DDF-A1FF-B72060FB5E48/ChatStorage.sqlite : 0xFBAFB2 (Table: ZWAMESSAGE, ZWAPROFILEPUSHNAME; Size: 16498688 bytes) 00008120-00167C9C0E13C01E_files_partial-afu.zip/private/var/mobile/Containers/Shared/AppGroup/331A3D20-86CE-4DDF-A1FF-B72060FB5E48/ContactsV2.sqlite : 0xF716 (Table: ZWAADDRESSBOOKCONTACT; Size: 69632 bytes)		High
167	To: +46 70 727 90 08 Direction: Outgoing	2024-03-21 14:47:39(UTC+1)	00:00:00	Not answered				Source: WhatsApp Source Extraction: Legacy Source file: 00008120-00167C9C0E13C01E_files_partial-afu.zip/private/var/mobile/Library/CallHistoryDB/CallHistory.storedata : 0x1393C5 (Table: ZCALLRECORD; Size: 1339392 bytes)		High
168	To: +46 70 727 90 08 Direction: Outgoing	2024-03-21 14:47:26(UTC+1)	00:00:00					Source: Source Extraction: Legacy Source file: 00008120-00167C9C0E13C01E_files_partial-afu.zip/private/var/mobile/Library/CoreDuet/Knowledge/knowledgeC.db : 0x5B37A8B (Size: 130306048 bytes)		High

169	From: 46707972694@s.whatsapp.net P1 To: 46707279008@s.whatsapp.net Gabriella De Basso Direction: Outgoing	2024-03-21 14:47:26(UTC+1)	00:00:00	Not answered				Source: WhatsApp Account: 46707972694@s.whatsapp.net Source Extraction: Legacy Source file: 00008120-00167C9C0E13C01E_files_partial-afu.zip/private/var/mobile/Containers/Shared/AppGroup/331A3D20-66CE-4DDF-A1FF-B72060FB5E48/ChatStorage.sqlite : 0xFB913A (Table: ZWAMESSAGE ZWAPROFILEPUSHNAME; Size: 16498688 bytes) 00008120-00167C9C0E13C01E_files_partial-afu.zip/private/var/mobile/Containers/Shared/AppGroup/331A3D20-66CE-4DDF-A1FF-B72060FB5E48/Library/Preferences/group.net.whatsapp.WhatsApp.shared.plist : 0x1C6F (Size: 20739 bytes) 00008120-00167C9C0E13C01E_files_partial-afu.zip/private/var/mobile/Containers/Shared/AppGroup/331A3D20-66CE-4DDF-A1FF-B72060FB5E48/ContactsV2.sqlite : 0xF716 (Table: ZWAADDRESSBOOKCONTACT; Size: 69632 bytes)			High

170	From: ninosakcan Ninos To: petrusakcan P1 Direction: Incoming	2024-03-21 14:44:35(UTC+1)	00:00:00	Not answered			Yes	Source: Snapchat Account: petrusakcan Source Extraction: Legacy Source file: 00008120-00167C9C0E13C01E_files_partial-afu.zip/private/var/mobile/Containers/Data/Application/259C676E-F4C4-4CF5-9F85-67A5190FF11E/Documents/user_scoped/632300db6fa42f344d2007d8569dd6ccccf58d14012fbfeffdd564edadd532a41/arroyo/arroyo.db : 0x177413 (Table: conversation_message; Size: 6344704 bytes) 00008120-00167C9C0E13C01E_files_partial-afu.zip/private/var/mobile/Containers/Data/Application/259C676E-F4C4-4CF5-9F85-67A5190FF11E/Documents/user_scoped/632300db6fa42f344d2007d8569dd6ccccf58d14012fbfeffdd564edadd532a41/DocObjects/primary.docobjects : 0xA60C (Size: 41308160 bytes) 00008120-00167C9C0E13C01E_files_partial-afu.zip/private/var/mobile/Containers/Data/Application/259C676E-F4C4-4CF5-9F85-67A5190FF11E/Documents/user_scoped/632300db6fa42f344d2007d8569dd6ccccf58d14012fbfeffdd564edadd532a41/arroyo/arroyo.db-wal : 0x3246F9 (Size: 3296032 bytes)		High
171	From: f47d1c48-98f0-55d1-852d-86182125116c Ninos Direction: Incoming	2024-03-21 14:44:35(UTC+1)	00:00:00	Rejected			Yes	Source: Snapchat Source Extraction: Legacy Source file: 00008120-00167C9C0E13C01E_files_partial-afu.zip/private/var/mobile/Library/CallHistoryDB/CallHistory.storedata : 0x139448 (Table: ZCALLRECORD; Size: 1339392 bytes)		High

172	From: yoloolle T.O To: petrusakcan P1 Direction: Incoming	2024-03-21 14:40:18(UTC+1)	00:02:26	Answered			Yes	Source: Snapchat Account: petrusakcan Source Extraction: Legacy Source file: 00008120-00167C9C0E13C01E_files_partial-afu.zip/private/var/mobile/Containers/Data/Application/259C676E-F4C4-4CF5-9F85-67A5190FF11E/Documents/user_scoped/632300db6fa42f344d2007d8569dd6ccf58d14012fbfeffdd564edadd532a41/arroyo/arroyo.db : 0x46EC3E (Table: conversation_message; Size: 6344704 bytes) 00008120-00167C9C0E13C01E_files_partial-afu.zip/private/var/mobile/Containers/Data/Application/259C676E-F4C4-4CF5-9F85-67A5190FF11E/Documents/user_scoped/632300db6fa42f344d2007d8569dd6ccf58d14012fbfeffdd564edadd532a41/DocObjects/primary.docobjects : 0xA60C (Size: 41308160 bytes) 00008120-00167C9C0E13C01E_files_partial-afu.zip/private/var/mobile/Containers/Data/Application/259C676E-F4C4-4CF5-9F85-67A5190FF11E/Documents/user_scoped/632300db6fa42f344d2007d8569dd6ccf58d14012fbfeffdd564edadd532a41/arroyo/arroyo.db-wal : 0x28A688 (Size: 3296032 bytes)		High
173	From: 2ab6cfc5-24e8-53a0-9a26-e82fc0e0df7c T.O Direction: Incoming	2024-03-21 14:40:17(UTC+1)	00:02:26	Answered			Yes	Source: Snapchat Source Extraction: Legacy Source file: 00008120-00167C9C0E13C01E_files_partial-afu.zip/private/var/mobile/Library/CallHistoryDB/CallHistory.storedata : 0x1394E8 (Table: ZCALLRECORD; Size: 1339392 bytes)		High
174	From: +46 73 988 97 02 ~Dd Direction: Incoming	2024-03-21 14:36:44(UTC+1)	00:00:59	Answered				Source: WhatsApp Source Extraction: Legacy Source file: 00008120-00167C9C0E13C01E_files_partial-afu.zip/private/var/mobile/Library/CallHistoryDB/CallHistory.storedata : 0x13958F (Table: ZCALLRECORD; Size: 1339392 bytes)		High

175	From: 46739889702@s.whatsapp.net Dd To: Direction: Incoming	2024-03-21 14:36:28(UTC+1)	00:00:58	Answered				Source: WhatsApp Account: 46707972694@s.whatsapp.net Source Extraction: Legacy Source file: 00008120-00167C9C0E13C01E_files_partial-afu.zip/private/var/mobile/Containers/Shared/AppGroup/331A3D20-66CE-4DDF-A1FF-B72060FB5E48/CallHistory.sqlite : 0x20943 (Table: ZWAAGGREGATECALLEVENT, ZWACDCALLEVENT; Size: 151552 bytes) 00008120-00167C9C0E13C01E_files_partial-afu.zip/private/var/mobile/Containers/Shared/AppGroup/331A3D20-66CE-4DDF-A1FF-B72060FB5E48/ChatStorage.sqlite : 0x140FBC (Table: ZWAPROFILEPUSHNAME; Size: 16498688 bytes)		High
176	To: 6511f338-495d-5786-9346-012c618bf5d1 20lappen Direction: Outgoing	2024-03-21 14:32:05(UTC+1)	00:04:38	Unknown				Source: Snapchat Source Extraction: Legacy Source file: 00008120-00167C9C0E13C01E_files_partial-afu.zip/private/var/mobile/Library/CallHistoryDB/CallHistory.storedata : 0x13961C (Table: ZCALLRECORD; Size: 1339392 bytes)		High
177	To: +46 76 050 17 09 17' Direction: Outgoing	2024-03-21 14:31:59(UTC+1)	00:00:00	Not answered				Source: WhatsApp Source Extraction: Legacy Source file: 00008120-00167C9C0E13C01E_files_partial-afu.zip/private/var/mobile/Library/CallHistoryDB/CallHistory.storedata : 0x1396C4 (Table: ZCALLRECORD; Size: 1339392 bytes)		High
178	To: +46 76 050 17 09 17' Direction: Outgoing	2024-03-21 14:31:39(UTC+1)	00:00:00					Source: Source Extraction: Legacy Source file: 00008120-00167C9C0E13C01E_files_partial-afu.zip/private/var/mobile/Library/CoreDuet/Knowledge/knowledgeC.db : 0x32D2D18 (Size: 130306048 bytes)		High

179	From: 46707972694@s.whatsapp.net P1 To: 46760501709@s.whatsapp.net 17 Direction: Outgoing	2024-03-21 14:31:39(UTC+1)	00:00:00	Not answered				Source: WhatsApp Account: 46707972694@s.whatsapp.net Source Extraction: Legacy Source file: 00008120-00167C9C0E13C01E_files_partial-afu.zip/private/var/mobile/Containers/Shared/AppGroup/331A3D20-66CE-4DDF-A1FF-B72060FB5E48/ChatStorage.sqlite : 0xFB9'1EB (Table: ZWAMESSAGE, ZWAPROFILEPUSHNAME; Size: 16498688 bytes) 00008120-00167C9C0E13C01E_files_partial-afu.zip/private/var/mobile/Containers/Shared/AppGroup/331A3D20-66CE-4DDF-A1FF-B72060FB5E48/ContactsV2.sqlite : 0xE613 (Table: ZWAADDRESSBOOKCONTACT; Size: 69632 bytes) 00008120-00167C9C0E13C01E_files_partial-afu.zip/private/var/mobile/Containers/Shared/AppGroup/331A3D20-66CE-4DDF-A1FF-B72060FB5E48/Library/Preferences/group.net.whatsapp.WhatsApp.shared.plist : 0x1C6F (Size: 20739 bytes)		High
180	From: petrusakcan P1 To: shobree45 Josef N Direction: Outgoing	2024-03-21 13:59:13(UTC+1)	00:00:17	Answered			Yes	Source: Snapchat Account: petrusakcan Source Extraction: Legacy Source file: 00008120-00167C9C0E13C01E_files_partial-afu.zip/private/var/mobile/Containers/Data/Application/259C676E-F4C4-4CF5-9F85-67A5190FF11E/Documents/user_scoped/632300db6fa42f344d2007d8569dd6ccf58d14012fbfeffdd564edadd532a41/arroyo/arroyo.db : 0x481DD7 (Table: conversation_message; Size: 6344704 bytes) 00008120-00167C9C0E13C01E_files_partial-afu.zip/private/var/mobile/Containers/Data/Application/259C676E-F4C4-4CF5-9F85-67A5190FF11E/Documents/user_scoped/632300db6fa42f344d2007d8569dd6ccf58d14012fbfeffdd564edadd532a41/DocObjects/primary.docobjects : 0x15475C (Size: 41308160 bytes)		High

181	To: 0d5a430f-74a8-5dd4-96c7-5b5c554382c7 Josef N Direction: Outgoing	2024-03-21 13:59:07(UTC+1)	00:00:24	Unknown			Yes	Source: Snapchat Source Extraction: Legacy Source file: 00008120-00167C9C0E13C01E_files_partial-afu.zip/private/var/mobile/Library/CallHistoryDB/CallHistory.storedata : 0x139746 (Table: ZCALLRECORD; Size: 1339392 bytes)		High
182	To: 6511f338-495d-5786-9346-012c618bf5d1 20lappen Direction: Outgoing	2024-03-21 13:38:41(UTC+1)	00:01:19	Unknown			Yes	Source: Snapchat Source Extraction: Legacy Source file: 00008120-00167C9C0E13C01E_files_partial-afu.zip/private/var/mobile/Library/CallHistoryDB/CallHistory.storedata : 0x1397ED (Table: ZCALLRECORD; Size: 1339392 bytes)		High
183	From: petrusakcan P1 To: ninosakcan Ninos Direction: Outgoing	2024-03-21 13:22:26(UTC+1)	00:02:43	Answered			Yes	Source: Snapchat Account: petrusakcan Source Extraction: Legacy Source file: 00008120-00167C9C0E13C01E_files_partial-afu.zip/private/var/mobile/Containers/Data/Application/259C676E-F4C4-4CF5-9F85-67A5190FF11E/Documents/user_scoped/632300db6fa42f344d2007d8569dd6cccf58d14012fbfeffdd564edadd532a41/arroyo/arroyo.db : 0x46E5A1 (Table: conversation_message; Size: 6344704 bytes) 00008120-00167C9C0E13C01E_files_partial-afu.zip/private/var/mobile/Containers/Data/Application/259C676E-F4C4-4CF5-9F85-67A5190FF11E/Documents/user_scoped/632300db6fa42f344d2007d8569dd6cccf58d14012fbfeffdd564edadd532a41/DocObjects/primary.docobjects : 0x3158A (Size: 41308160 bytes) 00008120-00167C9C0E13C01E_files_partial-afu.zip/private/var/mobile/Containers/Data/Application/259C676E-F4C4-4CF5-9F85-67A5190FF11E/Documents/user_scoped/632300db6fa42f344d2007d8569dd6cccf58d14012fbfeffdd564edadd532a41/arroyo/arroyo.db-wal : 0x3246D7 (Size: 3296032 bytes)		High
184	To: f47d1c48-98f0-55d1-852d-86182125116c Ninos Direction: Outgoing	2024-03-21 13:22:15(UTC+1)	00:02:54	Unknown			Yes	Source: Snapchat Source Extraction: Legacy Source file: 00008120-00167C9C0E13C01E_files_partial-afu.zip/private/var/mobile/Library/CallHistoryDB/CallHistory.storedata : 0x139895 (Table: ZCALLRECORD; Size: 1339392 bytes)		High

185	From: 6511f338-495d-5786-9346-012c618bf5d1 20lappen Direction: Incoming	2024-03-21 13:13:47(UTC+1)	00:00:00	Not answered			Yes	Source: Snapchat Source Extraction: Legacy Source file: 00008120-00167C9C0E13C01E_files_partial-afu.zip/private/var/mobile/Library/CallHistoryDB/CallHistory.storedata : 0x13993B (Table: ZCALLRECORD; Size: 1339392 bytes)		High
186	From: ninosakcan Ninos To: petrusakcan P1 Direction: Incoming	2024-03-21 13:03:02(UTC+1)	00:00:00	Not answered			Yes	Source: Snapchat Account: petrusakcan Source Extraction: Legacy Source file: 00008120-00167C9C0E13C01E_files_partial-afu.zip/private/var/mobile/Containers/Data/Application/259C676E-F4C4-4CF5-9F85-67A5190FF11E/Documents/user_scoped/632300db6fa42f344d2007d8569dd6ccf58d14012fbfeffdd564edadd532a41/arroyo/arroyo.db : 0xF06CB (Table: conversation_message; Size: 6344704 bytes) 00008120-00167C9C0E13C01E_files_partial-afu.zip/private/var/mobile/Containers/Data/Application/259C676E-F4C4-4CF5-9F85-67A5190FF11E/Documents/user_scoped/632300db6fa42f344d2007d8569dd6ccf58d14012fbfeffdd564edadd532a41/DocObjects/primary.docobjects : 0xA60C (Size: 41308160 bytes) 00008120-00167C9C0E13C01E_files_partial-afu.zip/private/var/mobile/Containers/Data/Application/259C676E-F4C4-4CF5-9F85-67A5190FF11E/Documents/user_scoped/632300db6fa42f344d2007d8569dd6ccf58d14012fbfeffdd564edadd532a41/arroyo/arroyo.db-wal : 0x3246F9 (Size: 3296032 bytes)		High
187	From: f47d1c48-98f0-55d1-852d-86182125116c Ninos Direction: Incoming	2024-03-21 13:03:02(UTC+1)	00:00:00	Not answered			Yes	Source: Snapchat Source Extraction: Legacy Source file: 00008120-00167C9C0E13C01E_files_partial-afu.zip/private/var/mobile/Library/CallHistoryDB/CallHistory.storedata : 0x1399DF (Table: ZCALLRECORD; Size: 1339392 bytes)		High

188	From: lucas_ure Lucas Lalo To: petrusakcan P1 Direction: Incoming	2024-03-21 13:02:04(UTC+1)	00:00:00	Not answered			Yes	Source: Snapchat Account: petrusakcan Source Extraction: Legacy Source file: 00008120-00167C9C0E13C01E_files_partial-afu.zip/private/var/mobile/Containers/Data/Application/259C676E-F4C4-4CF5-9F85-67A5190FF11E/Documents/user_scoped/632300db6fa42f344d2007d8569dd6ccf58d14012fbfeffdd564edadd532a41/arroyo/arroyo.db : 0xF0954 (Table: conversation_message; Size: 6344704 bytes) 00008120-00167C9C0E13C01E_files_partial-afu.zip/private/var/mobile/Containers/Data/Application/259C676E-F4C4-4CF5-9F85-67A5190FF11E/Documents/user_scoped/632300db6fa42f344d2007d8569dd6ccf58d14012fbfeffdd564edadd532a41/DocObjects/primary.docobjects : 0xA60C (Size: 41308160 bytes) 00008120-00167C9C0E13C01E_files_partial-afu.zip/private/var/mobile/Containers/Data/Application/259C676E-F4C4-4CF5-9F85-67A5190FF11E/Documents/user_scoped/632300db6fa42f344d2007d8569dd6ccf58d14012fbfeffdd564edadd532a41/arroyo/arroyo.db-wal : 0x2FFBF7 (Size: 3296032 bytes)		High

189	From: ninosakcan Ninos To: petrusakcan P1 Direction: Incoming	2024-03-21 13:01:54(UTC+1)	00:00:00	Not answered			Yes	Source: Snapchat Account: petrusakcan Source Extraction: Legacy Source file: 00008120-00167C9C0E13C01E_files_partial-afu.zip/private/var/mobile/Containers/Data/Application/259C676E-F4C4-4CF5-9F85-67A5190FF11E/Documents/user_scoped/632300db6fa42f344d2007d8569dd6ccccf58d14012fbfeffdd564edadd532a41/arroyo/arroyo.db : 0xF080F (Table: conversation_message; Size: 6344704 bytes) 00008120-00167C9C0E13C01E_files_partial-afu.zip/private/var/mobile/Containers/Data/Application/259C676E-F4C4-4CF5-9F85-67A5190FF11E/Documents/user_scoped/632300db6fa42f344d2007d8569dd6ccccf58d14012fbfeffdd564edadd532a41/DocObjects/primary.docobjects : 0xA60C (Size: 41308160 bytes) 00008120-00167C9C0E13C01E_files_partial-afu.zip/private/var/mobile/Containers/Data/Application/259C676E-F4C4-4CF5-9F85-67A5190FF11E/Documents/user_scoped/632300db6fa42f344d2007d8569dd6ccccf58d14012fbfeffdd564edadd532a41/arroyo/arroyo.db-wal : 0x3246F9 (Size: 3296032 bytes)		High

190	From: petrusakcan P1 To: ninosakcan Ninos Direction: Outgoing	2024-03-21 13:01:21(UTC+1)	00:00:00	Not answered			Yes	Source: Snapchat Account: petrusakcan Source Extraction: Legacy Source file: 00008120-00167C9C0E13C01E_files_partial-afu.zip/private/var/mobile/Containers/Data/Application/259C676E-F4C4-4CF5-9F85-67A5190FF11E/Documents/user_scoped/632300db6fa42f344d2007d8569dd6cccf58d14012fbfeffdd564edadd532a41/arroyo/arroyo.db : 0xF0E6C (Table: conversation_message; Size: 6344704 bytes) 00008120-00167C9C0E13C01E_files_partial-afu.zip/private/var/mobile/Containers/Data/Application/259C676E-F4C4-4CF5-9F85-67A5190FF11E/Documents/user_scoped/632300db6fa42f344d2007d8569dd6cccf58d14012fbfeffdd564edadd532a41/DocObjects/primary.docobjects : 0x3158A (Size: 41308160 bytes) 00008120-00167C9C0E13C01E_files_partial-afu.zip/private/var/mobile/Containers/Data/Application/259C676E-F4C4-4CF5-9F85-67A5190FF11E/Documents/user_scoped/632300db6fa42f344d2007d8569dd6cccf58d14012fbfeffdd564edadd532a41/arroyo/arroyo.db-wal : 0x3246D7 (Size: 3296032 bytes)		High
191	To: f47d1c48-98f0-55d1-852d-86182125116c Ninos Direction: Outgoing	2024-03-21 13:01:14(UTC+1)	00:00:07	Unknown			Yes	Source: Snapchat Source Extraction: Legacy Source file: 00008120-00167C9C0E13C01E_files_partial-afu.zip/private/var/mobile/Library/CallHistoryDB/CallHistory.storedata : 0x139A7F (Table: ZCALLRECORD; Size: 1339392 bytes)		High

192	From: ninosakcan Ninos To: petrusakcan P1 Direction: Incoming	2024-03-21 12:57:58(UTC+1)	00:00:00	Not answered			Yes	Source: Snapchat Account: petrusakcan Source Extraction: Legacy Source file: 00008120-00167C9C0E13C01E_files_partial-afu.zip/private/var/mobile/Containers/Data/Application/259C676E-F4C4-4CF5-9F85-67A5190FF11E/Documents/user_scoped/632300db6fa42f344d2007d8569dd6cccf58d14012fbfeffdd564edadd532a41/arroyo/arroyo.db : 0x2F390F (Table: conversation_message; Size: 6344704 bytes) 00008120-00167C9C0E13C01E_files_partial-afu.zip/private/var/mobile/Containers/Data/Application/259C676E-F4C4-4CF5-9F85-67A5190FF11E/Documents/user_scoped/632300db6fa42f344d2007d8569dd6cccf58d14012fbfeffdd564edadd532a41/DocObjects/primary.docobjects : 0xA60C (Size: 41308160 bytes) 00008120-00167C9C0E13C01E_files_partial-afu.zip/private/var/mobile/Containers/Data/Application/259C676E-F4C4-4CF5-9F85-67A5190FF11E/Documents/user_scoped/632300db6fa42f344d2007d8569dd6cccf58d14012fbfeffdd564edadd532a41/arroyo/arroyo.db-wal : 0x3246F9 (Size: 3296032 bytes)		High
193	From: f47d1c48-98f0-55d1-852d-86182125116c Ninos Direction: Incoming	2024-03-21 12:57:58(UTC+1)	00:00:00	Not answered			Yes	Source: Snapchat Source Extraction: Legacy Source file: 00008120-00167C9C0E13C01E_files_partial-afu.zip/private/var/mobile/Library/CallHistoryDB/CallHistory.storedata : 0x139BC5 (Table: ZCALLRECORD; Size: 1339392 bytes)		High

194	From: petrusakcan P1 To: dilonakino D Direction: Outgoing	2024-03-21 12:52:48(UTC+1)	00:08:24	Answered				Source: Snapchat Account: petrusakcan Source Extraction: Legacy Source file: 00008120-00167C9C0E13C01E_files_partial-afu.zip/private/var/mobile/Containers/Data/Application/259C676E-F4C4-4CF5-9F85-67A5190FF11E/Documents/user_scoped/632300db6fa42f344d2007d8569dd6ccf58d14012fbfeffdd564edadd532a41/arroyo/arroyo.db : 0x1B09C8 (Table: conversation_message; Size: 6344704 bytes) 00008120-00167C9C0E13C01E_files_partial-afu.zip/private/var/mobile/Containers/Data/Application/259C676E-F4C4-4CF5-9F85-67A5190FF11E/Documents/user_scoped/632300db6fa42f344d2007d8569dd6ccf58d14012fbfeffdd564edadd532a41/DocObjects/primary.docobjects : 0x2B887 (Size: 41308160 bytes) 00008120-00167C9C0E13C01E_files_partial-afu.zip/private/var/mobile/Containers/Data/Application/259C676E-F4C4-4CF5-9F85-67A5190FF11E/Documents/user_scoped/632300db6fa42f344d2007d8569dd6ccf58d14012fbfeffdd564edadd532a41/arroyo/arroyo.db-wal : 0x2FFDB5 (Size: 3296032 bytes)		High
195	To: 5f67f9e1-532e-55c2-a8bd-4766426157d8 D Direction: Outgoing	2024-03-21 12:52:46(UTC+1)	00:08:26	Unknown				Source: Snapchat Source Extraction: Legacy Source file: 00008120-00167C9C0E13C01E_files_partial-afu.zip/private/var/mobile/Library/CallHistoryDB/CallHistory.storedata : 0x139B23 (Table: ZCALLRECORD; Size: 1339392 bytes)		High

196	From: dilonakino D To: petrusakcan P1 Direction: Incoming	2024-03-21 12:52:17(UTC+1)	00:00:00	Not answered				Source: Snapchat Account: petrusakcan Source Extraction: Legacy Source file: 00008120-00167C9C0E13C01E_files_partial-afu.zip/private/var/mobile/Containers/Data/Application/259C676E-F4C4-4CF5-9F85-67A5190FF11E/Documents/user_scoped/632300db6fa42f344d2007d8569dd6ccf58d14012fbfeffdd564edadd532a41/arroyo/arroyo.db : 0x24765B (Table: conversation_message; Size: 6344704 bytes) 00008120-00167C9C0E13C01E_files_partial-afu.zip/private/var/mobile/Containers/Data/Application/259C676E-F4C4-4CF5-9F85-67A5190FF11E/Documents/user_scoped/632300db6fa42f344d2007d8569dd6ccf58d14012fbfeffdd564edadd532a41/DocObjects/primary.docobjects : 0xA60C (Size: 41308160 bytes) 00008120-00167C9C0E13C01E_files_partial-afu.zip/private/var/mobile/Containers/Data/Application/259C676E-F4C4-4CF5-9F85-67A5190FF11E/Documents/user_scoped/632300db6fa42f344d2007d8569dd6ccf58d14012fbfeffdd564edadd532a41/arroyo/arroyo.db-wal : 0x2FFD92 (Size: 3296032 bytes)		High
197	From: 5f67f9e1-532e-55c2-a8bd-4766426157d8D Direction: Incoming	2024-03-21 12:52:17(UTC+1)	00:00:00	Not answered				Source: Snapchat Source Extraction: Legacy Source file: 00008120-00167C9C0E13C01E_files_partial-afu.zip/private/var/mobile/Library/CallHistoryDB/CallHistory.storedata : 0x139C85 (Table: ZCALLRECORD; Size: 1339392 bytes)		High

198	From: ninosakcan Ninos To: petrusakcan P1 Direction: Incoming	2024-03-21 12:52:15(UTC+1)	00:00:00	Not answered			Yes	Source: Snapchat Account: petrusakcan Source Extraction: Legacy Source file: 00008120-00167C9C0E13C01E_files_partial-afu.zip/private/var/mobile/Containers/Data/Application/259C676E-F4C4-4CF5-9F85-67A5190FF11E/Documents/user_scoped/632300db6fa42f344d2007d8569dd6ccf58d14012fbfeffdd564edadd532a41/arroyo/arroyo.db : 0x2F3A53 (Table: conversation_message; Size: 6344704 bytes) 00008120-00167C9C0E13C01E_files_partial-afu.zip/private/var/mobile/Containers/Data/Application/259C676E-F4C4-4CF5-9F85-67A5190FF11E/Documents/user_scoped/632300db6fa42f344d2007d8569dd6ccf58d14012fbfeffdd564edadd532a41/DocObjects/primary.docobjects : 0xA60C (Size: 41308160 bytes) 00008120-00167C9C0E13C01E_files_partial-afu.zip/private/var/mobile/Containers/Data/Application/259C676E-F4C4-4CF5-9F85-67A5190FF11E/Documents/user_scoped/632300db6fa42f344d2007d8569dd6ccf58d14012fbfeffdd564edadd532a41/arroyo/arroyo.db-wal : 0x3246F9 (Size: 3296032 bytes)		High
199	From: f47d1c48-98f0-55d1-852d-86182125116c Ninos Direction: Incoming	2024-03-21 12:52:15(UTC+1)	00:00:00	Not answered			Yes	Source: Snapchat Source Extraction: Legacy Source file: 00008120-00167C9C0E13C01E_files_partial-afu.zip/private/var/mobile/Library/CallHistoryDB/CallHistory.storedata : 0x139D02 (Table: ZCALLRECORD; Size: 1339392 bytes)		High

200	From: petrusakcan P1 To: ninosakcan Ninos Direction: Outgoing	2024-03-21 12:48:02(UTC+1)	00:00:00	Not answered				Source: Snapchat Account: petrusakcan Source Extraction: Legacy Source file: 00008120-00167C9C0E13C01E_files_partial-afu.zip/private/var/mobile/Containers/Data/Application/259C676E-F4C4-4CF5-9F85-67A5190FF11E/Documents/user_scoped/632300db6fa42f344d2007d8569dd6occf58d14012fbfeffdd564edadd532a41/arroyo/arroyo.db : 0x40BE0B (Table: conversation_message; Size: 6344704 bytes) 00008120-00167C9C0E13C01E_files_partial-afu.zip/private/var/mobile/Containers/Data/Application/259C676E-F4C4-4CF5-9F85-67A5190FF11E/Documents/user_scoped/632300db6fa42f344d2007d8569dd6occf58d14012fbfeffdd564edadd532a41/DocObjects/primary.docobjects : 0x3158A (Size: 41308160 bytes) 00008120-00167C9C0E13C01E_files_partial-afu.zip/private/var/mobile/Containers/Data/Application/259C676E-F4C4-4CF5-9F85-67A5190FF11E/Documents/user_scoped/632300db6fa42f344d2007d8569dd6occf58d14012fbfeffdd564edadd532a41/arroyo/arroyo.db-wal : 0x3246D7 (Size: 3296032 bytes)		High
201	To: f47d1c48-98f0-55d1-852d-86182125116c Ninos Direction: Outgoing	2024-03-21 12:47:46(UTC+1)	00:00:16	Unknown				Source: Snapchat Source Extraction: Legacy Source file: 00008120-00167C9C0E13C01E_files_partial-afu.zip/private/var/mobile/Library/CallHistoryDB/CallHistory.storedata : 0x139DA1 (Table: ZCALLRECORD; Size: 1339392 bytes)		High

202	From: petrusakcan P1 To: kasto Castro Direction: Outgoing	2024-03-21 12:23:26(UTC+1)	00:15:31	Answered				Source: Snapchat Account: petrusakcan Source Extraction: Legacy Source file: 00008120-00167C9C0E13C01E_files_partial-afu.zip/private/var/mobile/Containers/Data/Application/259C676E-F4C4-4CF5-9F85-67A5190FF11E/Documents/user_scoped/632300db6fa42f344d2007d8569dd6ccccf58d14012fbfeffdd564edadd532a41/arroyo/arroyo.db : 0x481E27 (Table: conversation_message; Size: 6344704 bytes) 00008120-00167C9C0E13C01E_files_partial-afu.zip/private/var/mobile/Containers/Data/Application/259C676E-F4C4-4CF5-9F85-67A5190FF11E/Documents/user_scoped/632300db6fa42f344d2007d8569dd6ccccf58d14012fbfeffdd564edadd532a41/DocObjects/primary.docobjects : 0x107A0 (Size: 41308160 bytes)		High
203	To: a0412d70-58ed-583b-8ad2-7b4985c24543 Castro Direction: Outgoing	2024-03-21 12:23:20(UTC+1)	00:15:37	Unknown				Source: Snapchat Source Extraction: Legacy Source file: 00008120-00167C9C0E13C01E_files_partial-afu.zip/private/var/mobile/Library/CallHistoryDB/CallHistory.storedata : 0x139E45 (Table: ZCALLRECORD; Size: 1339392 bytes)		High
204	From: a0412d70-58ed-583b-8ad2-7b4985c24543 Castro Direction: Incoming	2024-03-21 12:22:28(UTC+1)	00:00:00	Not answered				Source: Snapchat Source Extraction: Legacy Source file: 00008120-00167C9C0E13C01E_files_partial-afu.zip/private/var/mobile/Library/CallHistoryDB/CallHistory.storedata : 0x138EEB (Table: ZCALLRECORD; Size: 1339392 bytes)		High

205	From: kasto Castro To: petrusakcan P1 Direction: Incoming	2024-03-21 12:22:28(UTC+1)	00:00:00	Not answered				Source: Snapchat Account: petrusakcan Source Extraction: Legacy Source file: 00008120-00167C9C0E13C01E_files_partial-afu.zip/private/var/mobile/Containers/Data/Application/259C676E-F4C4-4CF5-9F85-67A5190FF11E/Documents/user_scoped/632300db6fa42f344d2007d8569dd6ccf58d14012fbfeffdd564edadd532a41/arroyo/arroyo.db : 0x5D9589 (Table: conversation_message; Size: 6344704 bytes) 00008120-00167C9C0E13C01E_files_partial-afu.zip/private/var/mobile/Containers/Data/Application/259C676E-F4C4-4CF5-9F85-67A5190FF11E/Documents/user_scoped/632300db6fa42f344d2007d8569dd6ccf58d14012fbfeffdd564edadd532a41/DocObjects/primary.docobjects : 0xA60C (Size: 41308160 bytes)		High
206	From: f77605bf-041a-5585-ba98-aa1121368912 M9 Direction: Incoming	2024-03-21 11:34:00(UTC+1)	00:00:00	Not answered				Source: Snapchat Source Extraction: Legacy Source file: 00008120-00167C9C0E13C01E_files_partial-afu.zip/private/var/mobile/Library/CallHistoryDB/CallHistory.storedata : 0x1391F1 (Table: ZCALLRECORD; Size: 1339392 bytes)		High

207	From: berl1netta M9 To: petrusakcan P1 Direction: Incoming	2024-03-21 11:34:00(UTC+1)	00:00:00	Not answered				Source: Snapchat Account: petrusakcan Source Extraction: Legacy Source file: 00008120-00167C9C0E13C01E_files_partial-afu.zip/private/var/mobile/Containers/Data/Application/259C676E-F4C4-4CF5-9F85-67A5190FF11E/Documents/user_scoped/632300db6fa42f344d2007d856ddd6cccf58d14012fbfeffdd564edadd532a41/arroyo/arroyo.db : 0x5D9FCF (Table: conversation_message; Size: 6344704 bytes) 00008120-00167C9C0E13C01E_files_partial-afu.zip/private/var/mobile/Containers/Data/Application/259C676E-F4C4-4CF5-9F85-67A5190FF11E/Documents/user_scoped/632300db6fa42f344d2007d856ddd6cccf58d14012fbfeffdd564edadd532a41/DocObjects/primary.docobjects : 0xA60C (Size: 41308160 bytes) 00008120-00167C9C0E13C01E_files_partial-afu.zip/private/var/mobile/Containers/Data/Application/259C676E-F4C4-4CF5-9F85-67A5190FF11E/Documents/user_scoped/632300db6fa42f344d2007d856ddd6cccf58d14012fbfeffdd564edadd532a41/arroyo/arroyo.db-wal : 0x300637 (Size: 3296032 bytes)		High
208	From: +46729989296 Direction: Incoming	2024-03-21 00:57:50(UTC+1)	00:18:10	Answered			Yes	Source: FaceTime Source Extraction: Legacy Source file: 00008120-00167C9C0E13C01E_files_partial-afu.zip/private/var/mobile/Library/CallHistoryDB/CallHistory.storedata : 0x139F8E (Table: ZCALLRECORD; Size: 1339392 bytes)		High
209	From: +46729989296 Direction: Incoming	2024-03-21 00:57:46(UTC+1)	00:18:14					Source: Source Extraction: Legacy Source file: 00008120-00167C9C0E13C01E_files_partial-afu.zip/private/var/mobile/Library/CoreDuet/Knowledge/knowledgeC.db : 0x1DC3BAD (Size: 130306048 bytes)		High

210	From: petrusakcan P1 To: christianmirza1 Abo Patek Direction: Outgoing	2024-03-21 00:54:12(UTC+1)	00:01:50	Answered			Yes	Source: Snapchat Account: petrusakcan Source Extraction: Legacy Source file: 00008120-00167C9C0E13C01E_files_partial-afu.zip/private/var/mobile/Containers/Data/Application/259C676E-F4C4-4CF5-9F85-67A5190FF11E/Documents/user_scoped/632300db6fa42f344d2007d8569dd6cccf58d14012fbfeffdd564edadd532a41/arroyo/arroyo.db : 0x5E3C04 (Table: conversation_message; Size: 6344704 bytes) 00008120-00167C9C0E13C01E_files_partial-afu.zip/private/var/mobile/Containers/Data/Application/259C676E-F4C4-4CF5-9F85-67A5190FF11E/Documents/user_scoped/632300db6fa42f344d2007d8569dd6cccf58d14012fbfeffdd564edadd532a41/DocObjects/primary.docobjects : 0x16F44 (Size: 41308160 bytes)		High
211	To: 8c483c3d-e663-5733-8878-d7325868f0e3 Abo Patek Direction: Outgoing	2024-03-21 00:54:01(UTC+1)	00:02:01	Unknown			Yes	Source: Snapchat Source Extraction: Legacy Source file: 00008120-00167C9C0E13C01E_files_partial-afu.zip/private/var/mobile/Library/CallHistoryDB/CallHistory.storedata : 0x1384B4 (Table: ZCALLRECORD; Size: 1339392 bytes)		High
212	From: petrusakcan P1 To: shobree45 Josef N Direction: Outgoing	2024-03-21 00:49:59(UTC+1)	00:03:55	Answered				Source: Snapchat Account: petrusakcan Source Extraction: Legacy Source file: 00008120-00167C9C0E13C01E_files_partial-afu.zip/private/var/mobile/Containers/Data/Application/259C676E-F4C4-4CF5-9F85-67A5190FF11E/Documents/user_scoped/632300db6fa42f344d2007d8569dd6cccf58d14012fbfeffdd564edadd532a41/arroyo/arroyo.db : 0x5E3E53 (Table: conversation_message; Size: 6344704 bytes) 00008120-00167C9C0E13C01E_files_partial-afu.zip/private/var/mobile/Containers/Data/Application/259C676E-F4C4-4CF5-9F85-67A5190FF11E/Documents/user_scoped/632300db6fa42f344d2007d8569dd6cccf58d14012fbfeffdd564edadd532a41/DocObjects/primary.docobjects : 0x15475C (Size: 41308160 bytes)		High

213	To: 0d5a430f-74a6-5dd4-96c7-5b5c554392c7 Josef N Direction: Outgoing	2024-03-21 00:49:52(UTC+1)	00:04:02	Unknown				Source: Snapchat Source Extraction: Legacy Source file: 00008120-00167C9C0E13C01E_files_partial-afu.zip/private/var/mobile/Library/CallHistoryDB/CallHistory.storedata : 0x13855C (Table: ZCALLRECORD; Size: 1339392 bytes)		High
214	From: petrusakcan P1 To: christianmirza1 Abo Patek Direction: Outgoing	2024-03-21 00:46:00(UTC+1)	00:03:39	Answered			Yes	Source: Snapchat Account: petrusakcan Source Extraction: Legacy Source file: 00008120-00167C9C0E13C01E_files_partial-afu.zip/private/var/mobile/Containers/Data/Application/259C676E-F4C4-4CF5-9F85-67A5190FF11E/Documents/user_scoped/632300db6fa42f344d2007d8569dd6occf58d14012fbfeffdd564edadd532a41/arroyo/arroyo.db : 0x5E3D26 (Table: conversation_message; Size: 6344704 bytes) 00008120-00167C9C0E13C01E_files_partial-afu.zip/private/var/mobile/Containers/Data/Application/259C676E-F4C4-4CF5-9F85-67A5190FF11E/Documents/user_scoped/632300db6fa42f344d2007d8569dd6occf58d14012fbfeffdd564edadd532a41/DocObjects/primary.docobjects : 0x16F44 (Size: 41308160 bytes)		High
215	To: 8c483c3d-e863-5733-8878-d7395868f0e3 Abo Patek Direction: Outgoing	2024-03-21 00:45:54(UTC+1)	00:03:44	Unknown			Yes	Source: Snapchat Source Extraction: Legacy Source file: 00008120-00167C9C0E13C01E_files_partial-afu.zip/private/var/mobile/Library/CallHistoryDB/CallHistory.storedata : 0x138603 (Table: ZCALLRECORD; Size: 1339392 bytes)		High

216	From: christianmirza1 Abo Patek To: petrusakcan P1 Direction: Incoming	2024-03-21 00:42:27(UTC+1)	00:01:22	Answered			Yes	Source: Snapchat Account: petrusakcan Source Extraction: Legacy Source file: 00008120-00167C9C0E13C01E_files_partial-afu.zip/private/var/mobile/Containers/Data/Application/259C676E-F4C4-4CF5-9F85-67A5190FF11E/Documents/user_scoped/632300db6fa42f344d2007d8569dd6cccf58d14012fbfeffdd564edadd532a41/arroyo/arroyo.db : 0x5E3F81 (Table: conversation_message; Size: 6344704 bytes) 00008120-00167C9C0E13C01E_files_partial-afu.zip/private/var/mobile/Containers/Data/Application/259C676E-F4C4-4CF5-9F85-67A5190FF11E/Documents/user_scoped/632300db6fa42f344d2007d8569dd6cccf58d14012fbfeffdd564edadd532a41/DocObjects/primary.docobjects : 0xA60C (Size: 41308160 bytes)		High

10.5 Textmeddelanden

10.5.1 SMS

Endast ett SMS förekommer på brottsdagen 21 mars 2024 vilket ej har relevans för utredningen.

10.5.2 Chats

Chat mellan Petrus Akcan, P1, och kontakten Roxyy, rrocky 145.

Snapchat (1)

petrusakcan (1)

#		Deleted	Carving confidence
1	Start Time: 2023-01-12 03:04:23(UTC+1) Last Activity: 2024-03-21 22:21:55(UTC+1) Number of attachments: 20 Source: Snapchat Account: petrusakcan Source file: 00008120-00167C9C0E13C01E_files_partial-afu.zip/private/var/mobile/Containers/Data/Application/259C676E-F4C4-4CF5-9F85-67A5190FF11E/Documents/user_scoped/632300db6fa42f344d2007d8569dd6cccf58d14012fbfeffdd564edadd532a41/arroyo/arroyo.db : 0x22E6D4 (Table: conversation_message; Size: 6344704 bytes) 00008120-00167C9C0E13C01E_files_partial-afu.zip/private/var/mobile/Containers/Data/Application/259C676E-F4C4-4CF5-9F85-67A5190FF11E/Documents/user_scoped/632300db6fa42f344d2007d8569dd6cccf58d14012fbfeffdd564edadd532a41/arroyo/arroyo.db-wal : 0x316B3D (Table: feed_entry, conversation; Size: 3296032 bytes) 00008120-00167C9C0E13C01E_files_partial-afu.zip/private/var/mobile/Containers/Data/Application/259C676E-F4C4-4CF5-9F85-67A5190FF11E/Documents/user_scoped/632300db6fa42f344d2007d8569dd6cccf58d14012fbfeffdd564edadd532a41/DocObjects/primary.docobjects : 0x309E1 (Size: 41308160 bytes) Source Extraction: Legacy Body file: chat-1.txt Participants: rrocky145 Roxyy petrusakcan P1 (owner) Identifier: 7fa41fe0-1e18-5339-9885-b1d7923c7ad7		High

From: rrocky145 Roxyy
To: petrusakcan P1 (owner)
Attachments:

Title: 3.25 seconds
Size: 70336
File name: 4a710cfc8e578423f78bf095b1d517be
4a710cfc8e578423f78bf095b1d517be

Participant	Delivered	Read	Played
petrusakcan P1		2024-03-21 21:55:32 (UTC+1)	

2024-03-21 21:55:21(UTC+1)

Source Extraction:
Legacy
Source Info:
00008120-00167C9C0E13C01E_files_partial-afu.zip/private/var/mobile/Containers/Data/Application/259C676E-F4C4-4CF5-9F85-67A5190FF11E/Documents/user_scoped/632300db6fa42f344d2007d8569dd6cccf58d14012fbfeffdd564edadd532a41/arroyo/arroyo.db-wal : 0xCC920 (Table: conversation_message; Size: 3296032 bytes)
00008120-00167C9C0E13C01E_files_partial-afu.zip/private/var/mobile/Containers/Data/Application/259C676E-F4C4-4CF5-9F85-67A5190FF11E/Documents/user_scoped/632300db6fa42f344d2007d8569dd6cccf58d14012fbfeffdd564edadd532a41/DocObjects/primary.docobjects : 0x309E1 (Size: 41308160 bytes)
00008120-00167C9C0E13C01E_files_partial-afu.zip/private/var/mobile/Containers/Data/Application/259C676E-F4C4-4CF5-9F85-67A5190FF11E/Documents/com.snap.file_manager_3_SCContent_943eae7d-8729-4d32-86c1-3f6e258 1bb7d4a710cfc8e578423f78bf095b1d517be : (Size: 70336 bytes)

High

From: petrusakcan P1 (owner)
To: rrocky145 Roxyy
Emre han heter

Participant	Delivered	Read	Played
rrocky145 Roxyy		2024-03-21 21:55:38 (UTC+1)	

2024-03-21 21:55:37(UTC+1)

Source Extraction:
Legacy
Source Info:
00008120-00167C9C0E13C01E_files_partial-afu.zip/private/var/mobile/Containers/Data/Application/259C676E-F4C4-4CF5-9F85-67A5190FF11E/Documents/user_scoped/632300db6fa42f344d2007d8569dd6cccf58d14012fbfeffdd564edadd532a41/arroyo/arroyo.db-wal : 0xCCF80 (Table: conversation_message; Size: 3296032 bytes)
00008120-00167C9C0E13C01E_files_partial-afu.zip/private/var/mobile/Containers/Data/Application/259C676E-F4C4-4CF5-9F85-67A5190FF11E/Documents/user_scoped/632300db6fa42f344d2007d8569dd6cccf58d14012fbfeffdd564edadd532a41/DocObjects/primary.docobjects : 0xA60C (Size: 41308160 bytes)

From: petrusakcan P1 (owner)
To: rrocky145 Roxyy

Snäll kille

Participant	Delivered	Read	Played
rrocky145 Roxyy		2024-03-21 21:55:40 (UTC+1)	

2024-03-21 21:55:39(UTC+1)

Source Extraction:
Legacy
Source Info:
00008120-00167C9C0E13C01E_files_partial-afu.zip/private/var/mobile/Containers/Data/Application/259C676E-F4C4-4CF5-9F85-67A5190FF11E/Documents/user_scoped/632300db6fa42f344d2007d8569dd6cccf58d14012fbfeffdd564edadd532a41/arroyo/arroyo.db-wal : 0xCCE19 (Table: conversation_message; Size: 3296032 bytes)
00008120-00167C9C0E13C01E_files_partial-afu.zip/private/var/mobile/Containers/Data/Application/259C676E-F4C4-4CF5-9F85-67A5190FF11E/Documents/user_scoped/632300db6fa42f344d2007d8569dd6cccf58d14012fbfeffdd564edadd532a41/DocObjects/primary.docobjects : 0xA60C (Size: 41308160 bytes)

High

From: petrusakcan P1 (owner)
To: rrocky145 Roxyy

Känner ej så bra

Participant	Delivered	Read	Played
rrocky145 Roxyy		2024-03-21 21:55:43 (UTC+1)	

2024-03-21 21:55:42(UTC+1)

Source Extraction:
Legacy
Source Info:
00008120-00167C9C0E13C01E_files_partial-afu.zip/private/var/mobile/Containers/Data/Application/259C676E-F4C4-4CF5-9F85-67A5190FF11E/Documents/user_scoped/632300db6fa42f344d2007d8569dd6cccf58d14012fbfeffdd564edadd532a41/arroyo/arroyo.db-wal : 0xCCBA3 (Table: conversation_message; Size: 3296032 bytes)
00008120-00167C9C0E13C01E_files_partial-afu.zip/private/var/mobile/Containers/Data/Application/259C676E-F4C4-4CF5-9F85-67A5190FF11E/Documents/user_scoped/632300db6fa42f344d2007d8569dd6cccf58d14012fbfeffdd564edadd532a41/DocObjects/primary.docobjects : 0xA60C (Size: 41308160 bytes)

High

From: rrocky145 Roxyy
To: petrusakcan P1 (owner)

Bara så eller

Participant	Delivered	Read	Played
petrusakcan P1		2024-03-21 22:19:14 (UTC+1)	

2024-03-21 21:55:52(UTC+1)

Source Extraction:
Legacy
Source Info:
00008120-00167C9C0E13C01E_files_partial-afu.zip/private/var/mobile/Containers/Data/Application/259C676E-F4C4-4CF5-9F85-67A5190FF11E/Documents/user_scoped/632300db6fa42f344d2007d8569dd6cccf58d14012fbfeffdd564edadd532a41/arroyo/arroyo.db-wal : 0x31F734 (Table: conversation_message; Size: 3296032 bytes)
00008120-00167C9C0E13C01E_files_partial-afu.zip/private/var/mobile/Containers/Data/Application/259C676E-F4C4-4CF5-9F85-67A5190FF11E/Documents/user_scoped/632300db6fa42f344d2007d8569dd6cccf58d14012fbfeffdd564edadd532a41/DocObjects/primary.docobjects : 0x309E1 (Size: 41308160 bytes)

From: rrocky145 Roxyy
To: petrusakcan P1 (owner)

Från ingen stans va fan gör du där

Participant	Delivered	Read	Played
petrusakcan P1		2024-03-21 22:19:14 (UTC+1)	

2024-03-21 21:58:02(UTC+1)

Source Extraction:
Legacy
Source Info:
00008120-00167C9C0E13C01E_files_partial-afu.zip/private/var/mobile/Containers/Data/Application/259C676E-F4C4-4CF5-9F85-67A519FF11E/Documents/user_scoped/632300db6fa42f344d2007d8569dd6cccf58d14012fbfeffdd564edadd532a41/arroyo/arroyo.db-wal : 0x31F338 (Table: conversation_message; Size: 3296032 bytes)
00008120-00167C9C0E13C01E_files_partial-afu.zip/private/var/mobile/Containers/Data/Application/259C676E-F4C4-4CF5-9F85-67A519FF11E/Documents/user_scoped/632300db6fa42f344d2007d8569dd6cccf58d14012fbfeffdd564edadd532a41/DocObjects/primary.docobjects : 0x309E1 (Size: 41308160 bytes)

From: System Message
To: petrusakcan P1 (owner)

Missed call from Roxyy

Participant	Delivered	Read	Played
petrusakcan P1		2024-03-21 22:19:14 (UTC+1)	

Label: System

2024-03-21 22:03:00(UTC+1)

Source Extraction:
Legacy
Source Info:
00008120-00167C9C0E13C01E_files_partial-afu.zip/private/var/mobile/Containers/Data/Application/259C676E-F4C4-4CF5-9F85-67A519FF11E/Documents/user_scoped/632300db6fa42f344d2007d8569dd6cccf58d14012fbfeffdd564edadd532a41/arroyo/arroyo.db-wal : 0x31F322 (Table: conversation_message; Size: 3296032 bytes)
00008120-00167C9C0E13C01E_files_partial-afu.zip/private/var/mobile/Containers/Data/Application/259C676E-F4C4-4CF5-9F85-67A519FF11E/Documents/user_scoped/632300db6fa42f344d2007d8569dd6cccf58d14012fbfeffdd564edadd532a41/DocObjects/primary.docobjects : 0xA60C (Size: 41308160 bytes)

From: rrocky145 Roxyy
To: petrusakcan P1 (owner)

Hallå

Participant	Delivered	Read	Played
petrusakcan P1			

2024-03-21 22:21:43(UTC+1)

Source Extraction:
Legacy
Source Info:
00008120-00167C9C0E13C01E_files_partial-afu.zip/private/var/mobile/Containers/Data/Application/259C676E-F4C4-4CF5-9F85-67A519FF11E/Documents/user_scoped/632300db6fa42f344d2007d8569dd6cccf58d14012fbfeffdd564edadd532a41/arroyo/arroyo.db-wal : 0x320EA4 (Table: conversation_message; Size: 3296032 bytes)
00008120-00167C9C0E13C01E_files_partial-afu.zip/private/var/mobile/Containers/Data/Application/259C676E-F4C4-4CF5-9F85-67A519FF11E/Documents/user_scoped/632300db6fa42f344d2007d8569dd6cccf58d14012fbfeffdd564edadd532a41/DocObjects/primary.docobjects : 0x309E1 (Size: 41308160 bytes)

From: rrocky145 Roxyy
To: petrusakcan P1 (owner)

Vrf svarar du inye

Participant	Delivered	Read	Played
petrusakcan P1			

2024-03-21 22:21:55(UTC+1)

Source Extraction:
Legacy
Source Info:
00008120-00167C9C0E13C01E_files_partial-afu.zip/private/var/mobile/Containers/Data/Application/259C676E-F4C4-4CF5-9F85-67A519FF11E/Documents/user_scoped/632300db6fa42f344d2007d8569dd6cccf58d14012fbfeffdd564edadd532a41/arroyo/arroyo.db-wal : 0x32337E (Table: conversation_message; Size: 3296032 bytes)
00008120-00167C9C0E13C01E_files_partial-afu.zip/private/var/mobile/Containers/Data/Application/259C676E-F4C4-4CF5-9F85-67A519FF11E/Documents/user_scoped/632300db6fa42f344d2007d8569dd6cccf58d14012fbfeffdd564edadd532a41/DocObjects/primary.docobjects : 0x309E1 (Size: 41308160 bytes)

Chat mellan telefoninnehavaren Petrus Akcan och Amir Sherba.

From: petrusakcan P1 (owner)
To: amiirsh21 Amir Sherba

Hahahahq

Participant	Delivered	Read	Played
amiirsh21 Amir Sherba		2024-03-21 14:43:39 (UTC+1)	

2024-03-21 14:43:35(UTC+1)

From: petrusakcan P1 (owner)
To: amiirsh21 Amir Sherba

Sockerfri

Participant	Delivered	Read	Played
amiirsh21 Amir Sherba		2024-03-21 14:43:39 (UTC+1)	

2024-03-21 14:43:37(UTC+1)

From: amiirsh21 Amir Sherba
To: petrusakcan P1 (owner)

Participant	Delivered	Read	Played
petrusakcan P1			

2024-03-21 14:43:42(UTC+1)

Source Extraction:
Legacy
Source Info:
00008120-00167C9C0E13C01E_files_partial-afu.zip/private/var/mobile/Containers/Data/Application/259C676E-F4C4-4CF5-9F85-67A5190FF11E/Documents/user_scoped/632300db6fa42f344d2007d8569dd6cccf58d14012fbfeffdd564edadd532a41/arroyo/arroyo.db : 0x39C5E8 (Table: conversation_message; Size: 6344704 bytes)
00008120-00167C9C0E13C01E_files_partial-afu.zip/private/var/mobile/Containers/Data/Application/259C676E-F4C4-4CF5-9F85-67A5190FF11E/Documents/user_scoped/632300db6fa42f344d2007d8569dd6cccf58d14012fbfeffdd564edadd532a41/DocObjects/primary.docobjects : 0x150642 (Size: 41308160 bytes)
00008120-00167C9C0E13C01E_files_partial-afu.zip/private/var/mobile/Containers/Data/Application/259C676E-F4C4-4CF5-9F85-67A5190FF11E/Documents/user_scoped/632300db6fa42f344d2007d8569dd6cccf58d14012fbfeffdd564edadd532a41/arroyo/arroyo.db-wal : 0x289E61 (Size: 3296032 bytes)

From: System Message
To: petrusakcan P1 (owner)

Call Ended
0:13

Participant	Delivered	Read	Played
petrusakcan P1			

Label: System

2024-03-21 21:33:21(UTC+1)

Chat mellan Amir Sherba och Petrus Akcan 20240321. Meddelandet har raderats och har ej gått att återskapa vid extraktionen.

Participants

petrusakcan
P1 (owner)

amiirsh21
Amir Sherba

Conversation - Instant Messages (5)

From: amiirsh21 Amir Sherba
To: petrusakcan P1 (owner)

Attachments:

Title: Expired Media
Size: 0
(Empty File)

Participant	Delivered	Read	Played
petrusakcan P1		2024-03-21 14:43:31 (UTC+1)	

2024-03-21 14:42:41(UTC+1)

Gruppchat 20240321

Participants

petrusakcan
P1 (owner)

faisal.145a
Faisal

nelsman0
Mandelaa

dealiib
A

alex-6y

p.chamoun3
Nika145

nonames9719
No.names

mikail.1y
m45an

rrocky145
Roxyy

Conversation - Instant Messages (46)

From: mikail.1y m45an
To: petrusakcan P1 (owner)
To: faisal.145a Faisal
To: nelsman0 Mandelaa
To: dealiib A
To: alex-6y
To: p.chamoun3 Nika145
To: nonames9719 No.names
To: rrocky145 Roxyy

Aina

Participant	Delivered	Read	Played
petrusakcan P1			
faisal.145a Faisal			
nelsman0 Mandelaa			
dealiib A			
alex-6y			
p.chamoun3 Nika145			
nonames9719 No.names			
rrocky145 Roxyy			

2024-03-21 20:27:10(UTC+1)

From: mikail.1y m45an
To: petrusakcan P1 (owner)
To: faisal.145a Faisal
To: nelsman0 Mandelaa
To: dealiib A
To: alex-6y
To: p.chamoun3 Nika145
To: nonames9719 No.names
To: rrocky145 Roxyy

I

Participant	Delivered	Read	Played
petrusakcan P1			
faisal.145a Faisal			
nelsman0 Mandelaa			
dealiib A			
alex-6y			
p.chamoun3 Nika145			
nonames9719 No.names			
rrocky145 Roxyy			

2024-03-21 20:27:10(UTC+1)

From: mikail.1y m45an
To: petrusakcan P1 (owner)
To: faisal.145a Faisal
To: nelsman0 Mandelaa
To: dealiib A
To: alex-6y
To: p.chamoun3 Nka145
To: nonames9719 No.names
To: rrocky145 Roxyy

Purren

Participant	Delivered	Read	Played
petrusakcan P1			
faisal.145a Faisal			
nelsman0 Mandelaa			
dealiib A			
alex-6y			
p.chamoun3 Nka145			
nonames9719 No.names			
rrocky145 Roxyy			

2024-03-21 20:27:11(UTC+1)

From: petrusakcan P1 (owner)
To: faisal.145a Faisal
To: nelsman0 Mandelaa
To: dealiib A
To: alex-6y
To: p.chamoun3 Nka145
To: nonames9719 No.names
To: mikail.1y m45an
To: rrocky145 Roxyy

Va gör dom ?!??

Participant	Delivered	Read	Played
faisal.145a Faisal			
nelsman0 Mandelaa			
dealiib A			
alex-6y			
p.chamoun3 Nka145			
nonames9719 No.names			
mikail.1y m45an			
rrocky145 Roxyy			

2024-03-21 20:27:17(UTC+1)

From: mikail.1y m45an
To: petrusakcan P1 (owner)
To: faisal.145a Faisal
To: nelsman0 Mandelaa
To: dealiib A
To: alex-6y
To: p.chamoun3 Nka145
To: nonames9719 No.names
To: rrocky145 Roxyy

Attachments:

Title: Expired Media
Size: 0
(Empty File)

Participant	Delivered	Read	Played
petrusakcan P1			
faisal.145a Faisal			
nelsman0 Mandelaa			
dealiib A			
alex-6y			
p.chamoun3 Nka145			
nonames9719 No.names			
rrocky145 Roxyy			

2024-03-21 20:27:33(UTC+1)

1
From: mikail.1y m45an
To: petrusakcan P1 (owner)
To: faisal.145a Faisal
To: nelsman0 Mandelaa
To: dealiib A
To: alex-6y
To: p.chamoun3 Nka145
To: nonames9719 No.names
To: rrocky145 Roxyy

Dom kollar igenom

Participant	Delivered	Read	Played
petrusakcan P1			
faisal.145a Faisal			
nelsman0 Mandelaa			
dealiib A			
alex-6y			
p.chamoun3 Nka145			
nonames9719 No.names			
rrocky145 Roxyy			

2024-03-21 20:28:29(UTC+1)

1
From: mikail.1y m45an
To: petrusakcan P1 (owner)
To: faisal.145a Faisal
To: nelsman0 Mandelaa
To: dealiib A
To: alex-6y
To: p.chamoun3 Nka145
To: nonames9719 No.names
To: rrocky145 Roxyy

En bil

Participant	Delivered	Read	Played
petrusakcan P1			
faisal.145a Faisal			
nelsman0 Mandelaa			
dealiib A			
alex-6y			
p.chamoun3 Nka145			
nonames9719 No.names			
rrocky145 Roxyy			

2024-03-21 20:28:30(UTC+1)

1
From: nonames9719 No.names
To: petrusakcan P1 (owner)
To: faisal.145a Faisal
To: nelsman0 Mandelaa
To: dealiib A
To: alex-6y
To: p.chamoun3 Nka145
To: mikail.1y m45an
To: rrocky145 Roxyy

Gå kolla om dom går in i purzin

Participant	Delivered	Read	Played
petrusakcan P1			
faisal.145a Faisal			
nelsman0 Mandelaa			
dealiib A			
alex-6y			
p.chamoun3 Nka145			
mikail.1y m45an			
rrocky145 Roxyy			

2024-03-21 20:28:33(UTC+1)

1
From: nonames9719 No.names
To: petrusakcan P1 (owner)
To: faisal.145a Faisal
To: nelsman0 Mandelaa
To: dealiib A
To: alex-6y
To: p.chamoun3 Nka145
To: mikail.1y m45an
To: rrocky145 Roxyy

Filma

Participant	Delivered	Read	Played
petrusakcan P1			
faisal.145a Faisal			
nelsman0 Mandelaa			
dealiib A			
alex-6y			
p.chamoun3 Nka145			
mikail.1y m45an			
rrocky145 Roxyy			

2024-03-21 20:28:38(UTC+1)

1
From: mikail.1y m45an
To: petrusakcan P1 (owner)
To: faisal.145a Faisal
To: nelsman0 Mandelaa
To: dealiib A
To: alex-6y
To: p.chamoun3 Nka145
To: nonames9719 No.names
To: rrocky145 Roxyy

Dom

Participant	Delivered	Read	Played
petrusakcan P1			
faisal.145a Faisal			
nelsman0 Mandelaa			
dealiib A			
alex-6y			
p.chamoun3 Nka145			
nonames9719 No.names			
rrocky145 Roxyy			

2024-03-21 20:28:38(UTC+1)

1
From: mikail.1y m45an
To: petrusakcan P1 (owner)
To: faisal.145a Faisal
To: nelsman0 Mandelaa
To: dealiib A
To: alex-6y
To: p.chamoun3 Nka145
To: nonames9719 No.names
To: rrocky145 Roxyy

Kollar in k en bil

Participant	Delivered	Read	Played
petrusakcan P1			
faisal.145a Faisal			
nelsman0 Mandelaa			
dealiib A			
alex-6y			
p.chamoun3 Nka145			
nonames9719 No.names			
rrocky145 Roxyy			

2024-03-21 20:28:41(UTC+1)

From: mikail.1y m45an
To: petrusakcan P1 (owner)
To: faisal.145a Faisal
To: nelsman0 Mandelaa
To: dealiib A
To: alex-6y
To: p.chamoun3 Nka145
To: nonames9719 No.names
To: rrocky145 Roxyy

Man ser it tydlig

Participant	Delivered	Read	Played
petrusakcan P1			
faisal.145a Faisal			
nelsman0 Mandelaa			
dealiib A			
alex-6y			
p.chamoun3 Nka145			
nonames9719 No.names			
rrocky145 Roxyy			

2024-03-21 20:28:44(UTC+1)

From: mikail.1y m45an
To: petrusakcan P1 (owner)
To: faisal.145a Faisal
To: nelsman0 Mandelaa
To: dealiib A
To: alex-6y
To: p.chamoun3 Nka145
To: nonames9719 No.names
To: rrocky145 Roxyy

Dom står

Participant	Delivered	Read	Played
petrusakcan P1			
faisal.145a Faisal			
nelsman0 Mandelaa			
dealiib A			
alex-6y			
p.chamoun3 Nka145			
nonames9719 No.names			
rrocky145 Roxyy			

2024-03-21 20:28:59(UTC+1)

From: mikail.1y m45an
To: petrusakcan P1 (owner)
To: faisal.145a Faisal
To: nelsman0 Mandelaa
To: dealiib A
To: alex-6y
To: p.chamoun3 Nka145
To: nonames9719 No.names
To: rrocky145 Roxyy

Bara

Participant	Delivered	Read	Played
petrusakcan P1			
faisal.145a Faisal			
nelsman0 Mandelaa			
dealiib A			
alex-6y			
p.chamoun3 Nka145			
nonames9719 No.names			
rrocky145 Roxyy			

2024-03-21 20:29:00(UTC+1)

From: mikail.1y m45an
To: petrusakcan P1 (owner)
To: faisal.145a Faisal
To: nelsman0 Mandelaa
To: dealiib A
To: alex-6y
To: p.chamoun3 Nka145
To: nonames9719 No.names
To: rrocky145 Roxyy

Vid

Participant	Delivered	Read	Played
petrusakcan P1			
faisal.145a Faisal			
nelsman0 Mandelaa			
dealiib A			
alex-6y			
p.chamoun3 Nka145			
nonames9719 No.names			
rrocky145 Roxyy			

2024-03-21 20:29:00(UTC+1)

From: mikail.1y m45an
To: petrusakcan P1 (owner)
To: faisal.145a Faisal
To: nelsman0 Mandelaa
To: dealiib A
To: alex-6y
To: p.chamoun3 Nka145
To: nonames9719 No.names
To: rrocky145 Roxyy

Bilen

Participant	Delivered	Read	Played
petrusakcan P1			
faisal.145a Faisal			
nelsman0 Mandelaa			
dealiib A			
alex-6y			
p.chamoun3 Nka145			
nonames9719 No.names			
rrocky145 Roxyy			

2024-03-21 20:29:02(UTC+1)

From: mikail.1y m45an
To: petrusakcan P1 (owner)
To: faisal.145a Faisal
To: nelsman0 Mandelaa
To: dealiib A
To: alex-6y
To: p.chamoun3 Nka145
To: nonames9719 No.names
To: rrocky145 Roxyy

Ska försöka

Participant	Delivered	Read	Played
petrusakcan P1			
faisal.145a Faisal			
nelsman0 Mandelaa			
dealiib A			
alex-6y			
p.chamoun3 Nka145			
nonames9719 No.names			
rrocky145 Roxyy			

2024-03-21 20:29:04(UTC+1)

From: mikail.1y m45an
To: petrusakcan P1 (owner)
To: faisal.145a Faisal
To: nelsman0 Mandelaa
To: dealiib A
To: alex-6y
To: p.chamoun3 Nka145
To: nonames9719 No.names
To: rrocky145 Roxyy

Kolla

Participant	Delivered	Read	Played
petrusakcan P1			
faisal.145a Faisal			
nelsman0 Mandelaa			
dealiib A			
alex-6y			
p.chamoun3 Nka145			
nonames9719 No.names			
rrocky145 Roxyy			

2024-03-21 20:29:05(UTC+1)

From: mikail.1y m45an
To: petrusakcan P1 (owner)
To: faisal.145a Faisal
To: nelsman0 Mandelaa
To: dealiib A
To: alex-6y
To: p.chamoun3 Nka145
To: nonames9719 No.names
To: rrocky145 Roxyy

Från

Participant	Delivered	Read	Played
petrusakcan P1			
faisal.145a Faisal			
nelsman0 Mandelaa			
dealiib A			
alex-6y			
p.chamoun3 Nka145			
nonames9719 No.names			
rrocky145 Roxyy			

2024-03-21 20:29:10(UTC+1)

From: mikail.1y m45an
To: petrusakcan P1 (owner)
To: faisal.145a Faisal
To: nelsman0 Mandelaa
To: dealiib A
To: alex-6y
To: p.chamoun3 Nka145
To: nonames9719 No.names
To: rrocky145 Roxyy

En

Participant	Delivered	Read	Played
petrusakcan P1			
faisal.145a Faisal			
nelsman0 Mandelaa			
dealiib A			
alex-6y			
p.chamoun3 Nka145			
nonames9719 No.names			
rrocky145 Roxyy			

2024-03-21 20:29:12(UTC+1)

1
From: mikail.1y m45an
To: petrusakcan P1 (owner)
To: faisal.145a Faisal
To: nelsman0 Mandelaa
To: dealiib A
To: alex-6y
To: p.chamoun3 Nka145
To: nonames9719 No.names
To: rrocky145 Roxyy

Annan

Participant	Delivered	Read	Played
petrusakcan P1			
faisal.145a Faisal			
nelsman0 Mandelaa			
dealiib A			
alex-6y			
p.chamoun3 Nka145			
nonames9719 No.names			
rrocky145 Roxyy			

2024-03-21 20:29:13(UTC+1)

1
From: nonames9719 No.names
To: petrusakcan P1 (owner)
To: faisal.145a Faisal
To: nelsman0 Mandelaa
To: dealiib A
To: alex-6y
To: p.chamoun3 Nka145
To: mikail.1y m45an
To: rrocky145 Roxyy

Attachments:

Title: 1,718 seconds
Size: 84021
File name: ffb37c5dfb6ad06e978a70efc3673590
ffb37c5dfb6ad06e978a70efc3673590

Participant	Delivered	Read	Played
petrusakcan P1			
faisal.145a Faisal			
nelsman0 Mandelaa			
dealiib A			
alex-6y			
p.chamoun3 Nka145			
mikail.1y m45an			
rrocky145 Roxyy			

2024-03-21 20:29:13(UTC+1)

Ljudfil där en man säger ”Bror jag ber dig, filma”.

1
From: mikail.1y m45an
To: petrusakcan P1 (owner)
To: faisal.145a Faisal
To: nelsman0 Mandelaa
To: dealiib A
To: alex-6y
To: p.chamoun3 Nka145
To: nonames9719 No.names
To: rrocky145 Roxyy

Väg

Participant	Delivered	Read	Played
petrusakcan P1			
faisal.145a Faisal			
nelsman0 Mandelaa			
dealiib A			
alex-6y			
p.chamoun3 Nka145			
nonames9719 No.names			
rrocky145 Roxyy			

2024-03-21 20:29:13(UTC+1)

From: mikail.1y m45an
To: petrusakcan P1 (owner)
To: faisal.145a Faisal
To: nelsman0 Mandelaa
To: dealiib A
To: alex-6y
To: p.chamoun3 Nka145
To: nonames9719 No.names
To: rrocky145 Roxyy

A

Participant	Delivered	Read	Played
petrusakcan P1			
faisal.145a Faisal			
nelsman0 Mandelaa			
dealiib A			
alex-6y			
p.chamoun3 Nka145			
nonames9719 No.names			
rrocky145 Roxyy			

2024-03-21 20:29:18(UTC+1)

From: mikail.1y m45an
To: petrusakcan P1 (owner)
To: faisal.145a Faisal
To: nelsman0 Mandelaa
To: dealiib A
To: alex-6y
To: p.chamoun3 Nka145
To: nonames9719 No.names
To: rrocky145 Roxyy

Dom

Participant	Delivered	Read	Played
petrusakcan P1			
faisal.145a Faisal			
nelsman0 Mandelaa			
dealiib A			
alex-6y			
p.chamoun3 Nka145			
nonames9719 No.names			
rrocky145 Roxyy			

2024-03-21 20:31:42(UTC+1)

From: mikail.1y m45an
To: petrusakcan P1 (owner)
To: faisal.145a Faisal
To: nelsman0 Mandelaa
To: dealiib A
To: alex-6y
To: p.chamoun3 Nka145
To: nonames9719 No.names
To: rrocky145 Roxyy

Taggar

Participant	Delivered	Read	Played
petrusakcan P1			
faisal.145a Faisal			
nelsman0 Mandelaa			
dealiib A			
alex-6y			
p.chamoun3 Nka145			
nonames9719 No.names			
rrocky145 Roxyy			

2024-03-21 20:31:45(UTC+1)

From: mikail.1y m45an
To: petrusakcan P1 (owner)
To: faisal.145a Faisal
To: nelsman0 Mandelaa
To: dealiib A
To: alex-6y
To: p.chamoun3 Nka145
To: nonames9719 No.names
To: rrocky145 Roxyy

Dom sitter i bilen

Participant	Delivered	Read	Played
petrusakcan P1			
faisal.145a Faisal			
nelsman0 Mandelaa			
dealiib A			
alex-6y			
p.chamoun3 Nka145			
nonames9719 No.names			
rrocky145 Roxyy			

2024-03-21 20:32:44(UTC+1)

From: mikail.1y m45an
To: petrusakcan P1 (owner)
To: faisal.145a Faisal
To: nelsman0 Mandelaa
To: dealiib A
To: alex-6y
To: p.chamoun3 Nka145
To: nonames9719 No.names
To: rrocky145 Roxyy

I parkeringen

Participant	Delivered	Read	Played
petrusakcan P1			
faisal.145a Faisal			
nelsman0 Mandelaa			
dealiib A			
alex-6y			
p.chamoun3 Nka145			
nonames9719 No.names			
rrocky145 Roxyy			

2024-03-21 20:32:47(UTC+1)

From: mikail.1y m45an
To: petrusakcan P1 (owner)
To: faisal.145a Faisal
To: nelsman0 Mandelaa
To: dealiib A
To: alex-6y
To: p.chamoun3 Nka145
To: nonames9719 No.names
To: rrocky145 Roxyy

Ba

Participant	Delivered	Read	Played
petrusakcan P1			
faisal.145a Faisal			
nelsman0 Mandelaa			
dealiib A			
alex-6y			
p.chamoun3 Nka145			
nonames9719 No.names			
rrocky145 Roxyy			

2024-03-21 20:32:47(UTC+1)

From: faisal.145a Faisal
To: petrusakcan P1 (owner)
To: nelsman0 Mandelaa
To: dealiib A
To: alex-6y
To: p.chamoun3 Nka145
To: nonames9719 No.names
To: mikail.1y m45an
To: mocky145 Roxyy

Attachments:

Title: Expired Media
Size: 0
(Empty File)

Participant	Delivered	Read	Played
petrusakcan P1			
nelsman0 Mandelaa			
dealiib A			
alex-6y			
p.chamoun3 Nka145			
nonames9719 No.names			
mikail.1y m45an			
mocky145 Roxyy			

2024-03-21 20:36:35(UTC+1)

From: p.chamoun3 Nka145
To: petrusakcan P1 (owner)
To: faisal.145a Faisal
To: nelsman0 Mandelaa
To: dealiib A
To: alex-6y
To: nonames9719 No.names
To: mikail.1y m45an
To: mocky145 Roxyy

Attachments:

Title: Expired Media
Size: 0
(Empty File)

Participant	Delivered	Read	Played
petrusakcan P1			
faisal.145a Faisal			
nelsman0 Mandelaa			
dealiib A			
alex-6y			
nonames9719 No.names			
mikail.1y m45an			
mocky145 Roxyy			

2024-03-21 21:20:51(UTC+1)

From: p.chamoun3 Nka145
To: petrusakcan P1 (owner)
To: faisal.145a Faisal
To: nelsman0 Mandelaa
To: dealiib A
To: alex-6y
To: nonames9719 No.names
To: mikail.1y m45an
To: mocky145 Roxyy

Kapning

Participant	Delivered	Read	Played
petrusakcan P1			
faisal.145a Faisal			
nelsman0 Mandelaa			
dealiib A			
alex-6y			
nonames9719 No.names			
mikail.1y m45an			
mocky145 Roxyy			

2024-03-21 21:30:34(UTC+1)

From: p.chamoun3 Nka145
To: petrusakcan P1 (owner)
To: faisal.145a Faisal
To: nelsman0 Mandelaa
To: dealiib A
To: alex-6y
To: nonames9719 No.names
To: mikail.1y m45an
To: rrocky145 Roxyy

Fittja

Participant	Delivered	Read	Played
petrusakcan P1			
faisal.145a Faisal			
nelsman0 Mandelaa			
dealiib A			
alex-6y			
nonames9719 No.names			
mikail.1y m45an			
rrocky145 Roxyy			

2024-03-21 21:30:35(UTC+1)

From: faisal.145a Faisal
To: petrusakcan P1 (owner)
To: nelsman0 Mandelaa
To: dealiib A
To: alex-6y
To: p.chamoun3 Nka145
To: nonames9719 No.names
To: mikail.1y m45an
To: rrocky145 Roxyy

Abow

Participant	Delivered	Read	Played
petrusakcan P1			
nelsman0 Mandelaa			
dealiib A			
alex-6y			
p.chamoun3 Nka145			
nonames9719 No.names			
mikail.1y m45an			
rrocky145 Roxyy			

2024-03-21 21:30:40(UTC+1)

From: p.chamoun3 Nka145
To: petrusakcan P1 (owner)
To: faisal.145a Faisal
To: nelsman0 Mandelaa
To: dealiib A
To: alex-6y
To: nonames9719 No.names
To: mikail.1y m45an
To: rrocky145 Roxyy

Jappning

Participant	Delivered	Read	Played
petrusakcan P1			
faisal.145a Faisal			
nelsman0 Mandelaa			
dealiib A			
alex-6y			
nonames9719 No.names			
mikail.1y m45an			
rrocky145 Roxyy			

2024-03-21 21:30:41(UTC+1)

Kort filmsekvens som visar polisnärvaro och människor utanför brottsplatsen.

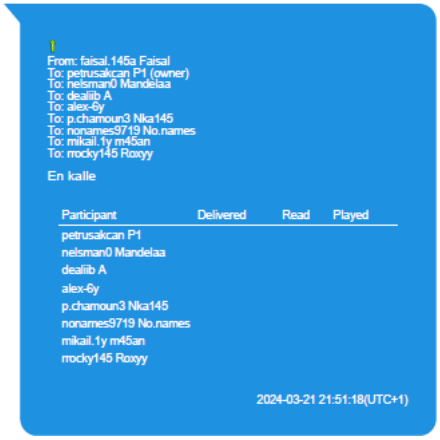

From: rrocky145 Roxyy
To: petrusakcan P1 (owner)
To: faisal.145a Faisal
To: nelsman0 Mandelaa
To: dealiib A
To: alex-6y
To: p.chamoun3 Nka145
To: nonames9719 No.names
To: mikail.1y m45an

Va heter han

Participant	Delivered	Read	Played
petrusakcan P1			
faisal.145a Faisal			
nelsman0 Mandelaa			
dealiib A			
alex-6y			
p.chamoun3 Nka145			
nonames9719 No.names			
mikail.1y m45an			

2024-03-21 21:51:25(UTC+1)

From: faisal.145a Faisal
To: petrusakcan P1 (owner)
To: nelsman0 Mandelaa
To: dealiib A
To: alex-6y
To: p.chamoun3 Nka145
To: nonames9719 No.names
To: mikail.1y m45an
To: rrocky145 Roxyy

Va

Participant	Delivered	Read	Played
petrusakcan P1			
nelsman0 Mandelaa			
dealiib A			
alex-6y			
p.chamoun3 Nka145			
nonames9719 No.names			
mikail.1y m45an			
rrocky145 Roxyy			

2024-03-21 21:51:36(UTC+1)

From: rrocky145 Roxyy
To: petrusakcan P1 (owner)
To: faisal.145a Faisal
To: nelsman0 Mandelaa
To: dealiib A
To: alex-6y
To: p.chamoun3 Nka145
To: nonames9719 No.names
To: mikail.1y m45an

Killen som e japp

Participant	Delivered	Read	Played
petrusakcan P1			
faisal.145a Faisal			
nelsman0 Mandelaa			
dealiib A			
alex-6y			
p.chamoun3 Nka145			
nonames9719 No.names			
mikail.1y m45an			

2024-03-21 21:51:42(UTC+1)

From: faisal.145a Faisal
To: petrusakcan P1 (owner)
To: nelsman0 Mandelaa
To: dealiib A
To: alex-6y
To: p.chamoun3 Nka145
To: nonames9719 No.names
To: mikail.1y m45an
To: rrocky145 Roxyy

Vet nt

Participant	Delivered	Read	Played
petrusakcan P1			
nelsman0 Mandelaa			
dealiib A			
alex-6y			
p.chamoun3 Nka145			
nonames9719 No.names			
mikail.1y m45an			
rrocky145 Roxyy			

2024-03-21 21:51:45(UTC+1)

From: faisal.145a Faisal
To: petrusakcan P1 (owner)
To: nelsman0 Mandelaa
To: dealiib A
To: alex-6y
To: p.chamoun3 Nka145
To: nonames9719 No.names
To: mikail.1y m45an
To: rrocky145 Roxyy

Tydligen en drive by

Participant	Delivered	Read	Played
petrusakcan P1			
nelsman0 Mandelaa			
dealiib A			
alex-6y			
p.chamoun3 Nka145			
nonames9719 No.names			
mikail.1y m45an			
rrocky145 Roxyy			

2024-03-21 21:55:42(UTC+1)

From: System Message
To: petrusakcan P1 (owner)
To: nelsman0 Mandelaa
To: dealiib A
To: alex-6y
To: p.chamoun3 Nka145
To: nonames9719 No.names
To: mikail.1y m45an
To: rrocky145 Roxyy

Faisal deleted a chat

Participant	Delivered	Read	Played
petrusakcan P1			
nelsman0 Mandelaa			
dealiib A			
alex-6y			
p.chamoun3 Nka145			
nonames9719 No.names			
mikail.1y m45an			
rrocky145 Roxyy			

Label: System

2024-03-21 21:56:01(UTC+1)

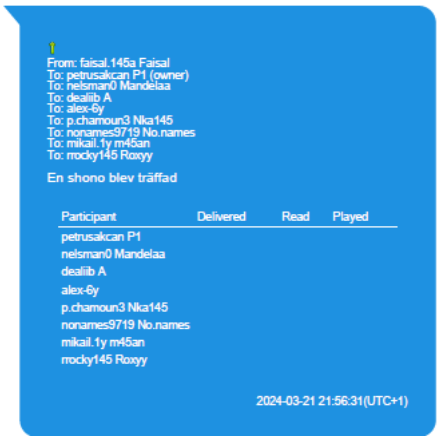

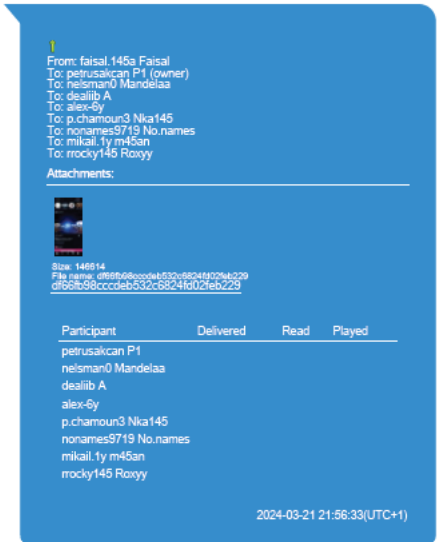

Förstoring av

10.6 Media

10.6.1 Ljud

Ljudfiler i chattar redovisas i chat. Inga andra ljudfiler som har relevans för utredningen förekommer i telefonen

10.6.2 Bild

Skärmdump från 21 mars 2024. Se förstoring av foto nedan.

Data Files (1)

Images (1)

#	File Info		Additional file info		Thumbnail	Deleted
1	Name:	5005.JPG	Size (bytes):	53097		
	Path:	00008120-00167C9C0E13C01E_files_partial-afu.zip/private/var/mobile/Media/PhotoData/Thumbnails/V2/DCIM/102APPLE/IMG_2170.PNG/5005.JPG	Created:	2024-03-21 19:12:32(UTC+0)		
			Modified:	2024-03-21 19:12:32(UTC+0)		
			Accessed:	2024-03-21 19:12:32(UTC+0)		
			Source Extraction	Legacy		
	MD5:	f03a075202efd47cab6954347cb61ba1	Source file	00008120-00167C9C0E13C01E_files_partial-afu.zip/private/var/mobile/Media/PhotoData/Thumbnails/V2/DCIM/102APPLE/IMG_2170.PNG/5005.JPG : 0x0 (Size: 53097 bytes)		
			Meta Data:			
			Capture Time:	2024-03-21 20:12:32		
			Pixel resolution:	359x780		
			Orientation:	Horizontal (normal)		

Förstoring av skärmdump tagen 20240321.

10.6.3 Video

Videos som förekommer i chattar redovisas i chat. Inga andra videos som har relevans för utredningen framkommer i denna extraktion.

10.7 Platsdata

Platsdata för 20240321.

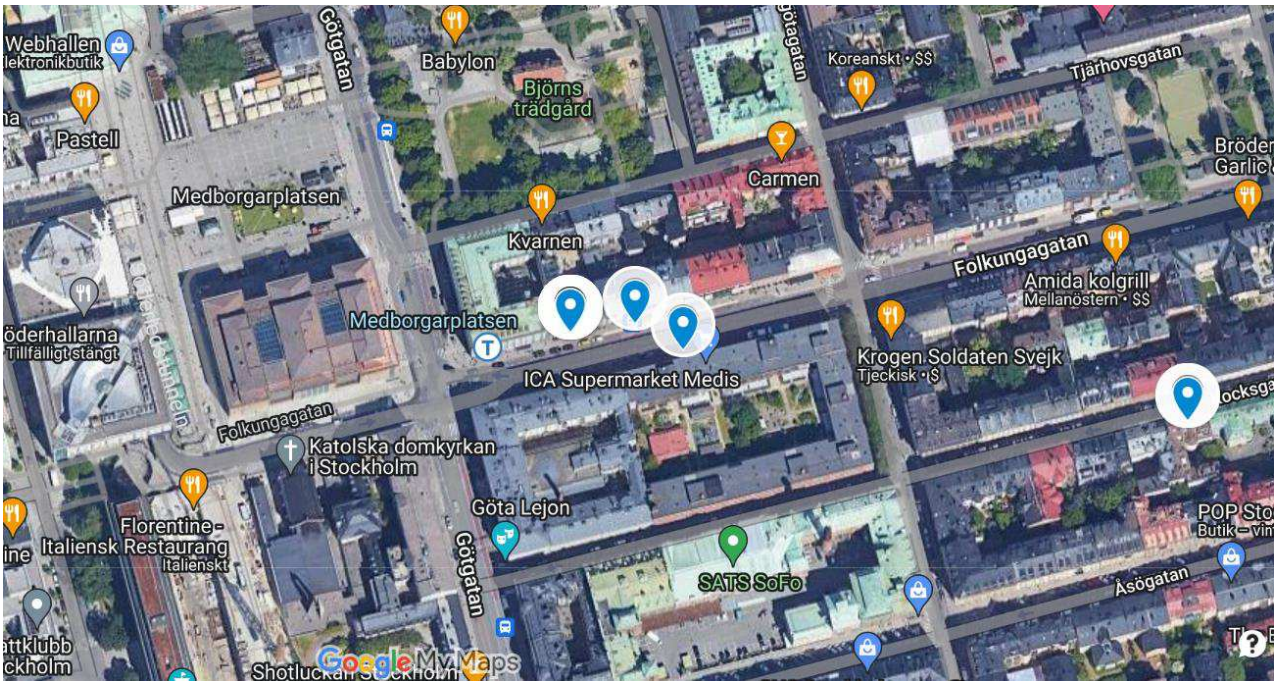

10.8 Trådlösa nätverk

Telefonen ansluter inte till några trådlösa nätverk 20240321.

10.9 Sökta poster och webbhistorik

Inga sökningar med relevans för utredningen förekommer 20240321 eller närliggande dagar före brottet.

10.10 Anteckningar

En anteckning finns i telefonen. Denna startades 20210129 och redigerades senast 2020318.

Notes (1)

#	Time	Note	Account	Deleted	Carving confidence
1	**Created:** 2021-07-29 22:32:44(UTC+2) **Modified:** 2024-03-18 21:52:30(UTC+1)	**Title:** Kronofogden **Summary:** / **Source:** Notes **Labels:** **Body:** Kronofogden / Ninos 102 (22 + 75 + 5) Emil 25 Bobil 10 Nemrud 14 (34) Roy 40 Dilona 30 Peter 32,5 Marcus Issa 16 **Parties:** **Source Extraction:** Legacy **Source file:** 00008120-00167C9C0E13C01E_files_partial-afu.zip/private/var/mobile/Containers/Shared/AppGroup/9E9CA528-FD9F-4D1F-9375-BEA070B12189/NoteStore.sqlite-wal : 0x3B69EA (Table: ZICCLOUDSYNCINGOBJECT, ZICNOTEDATA; Size: 4177712 bytes) 00008120-00167C9C0E13C01E_files_partial-afu.zip/private/var/mobile/Containers/Shared/AppGroup/9E9CA528-FD9F-4D1F-9375-BEA070B12189/NoteStore.sqlite : 0xA41DC (Table: ZICCLOUDSYNCINGOBJECT; Size: 1241088 bytes)	**Account:** 857A256F-44CE-4E33-9B40-C0B05E265D53		High

10.11 Kalender och påminnelser

Inga kalenderhändelser finns inlagda i telefonen förutom de förinställda från fabrik. Ej heller några påminnelser.

10.12 Loggposter

Inga övriga loggposter som har relevans för ärendet har setts vid granskningen av telefonen.

10.13 Enhetshändelser

Mellan klockan 21.19-22.59 används telefonens kamera 27 gånger. Oklart vad som filmats då detta inte framkommit i videos.

10.14 Enhetsanslutbarhet

Telefonen kopplar upp till följande enheter 20240321.
Bluetooth headset med MAC-adress 74:95:EC:EA:87:7D.
Airpod Max med MAC-adress 08:FF:44:0C:F3:1F.

10.15 Övrigt

Inget övrigt har observerats vid granskning av denna mobiltelefon.

11 Signering

Telefonen har granskats av utredare 0081372.

Polismyndigheten
Redovisning
Sakkunnigutlåtande

Uppdragsgivarens ref. nr.
K344621-24

Mobiltelefonextraktion

Inledande uppgifter

Uppdragsgivare (myndighet/motsvarande)	Uppdragsgivare (namn och kontaktinformation)		
Polismyndigheten	Region Stockholm Alessandro Mariella, Utredningsjour 4 PO Sthlm Syd		
Utförare IT-Forensik Kungsholmen	Telefon (Desk)	Undersökning påbörjad 2024-03-22	Undersökning klar 2024-03-22

Ändamål

Ändamålet var att extrahera data från enheten.

Materialförteckning och Resultat

Beslags-/Spårmaterialnummer	Undersökningsmaterial Platsbeskrivning Materialhantering
2024-5000-BG34359-1	**Mobiltelefon** Låg i Petrus vänstra tröjficka. Alla spår arkiveras digitalt.

IMEI	ICCID (Om SIM-kort påträffades i enheten.)
354256830116943, 354256830397014	89460880000003486201

Bevissäkring av databäraren har genomförts.

Metodik

Följande metodik har använts vid undersökningen: Extrahering av data från enheten som undersökts har utförts med särskild forensisk programvara.

Undersökningsrelaterad information

Undersökningsuppdraget är beskrivande. Vid ett sådant uppdrag redovisas resultat, men någon slutsats dras inte.

Handläggning

Handläggare, Mobiltelefonextraktion	Driftställe	Telefon (Desk)
Handläggare William Hollström	IT-Forensik Kungsholmen	
Ärendeansvarig [Ej utsedd]		Telefon (Desk)

Frågor om undersökningen samt eventuell kallelse till rättegång riktas till ansvarig handläggare, se ovan. Övergripande frågor i ärendet riktas till ärendeansvarig.

Polisen
Region Stockholm
Utredningsenheten
Regionalt it-brottscentrum

Extraktionsprotokoll

Datum
2024-04-29

Diarienr (åberopas vid korresp)
5000-K344621-24

Extraktionsprotokoll avseende 2024-5000-BG51519-1 (Genomsökning på distans)

Utredare	Telefon till utredare
Ebba Schullström, Grova brott 1 PO Sthlm Syd	010-5646426
Handläggare på IT-forensiska sektionen Emil Sehlberg	Medundersökare

Undersökningstyp	
Informationssäkring från internet	
Inkom till IT-forensiska sektionen 2024-03-22	Undersökningen påbörjat datum 2024-04-26

Extraktionsinformation

Med stöd av beslut från åklagare/tingsrätt har genomsökning på distans genomförts på beslag 2024-5000-BG34359-1 för att säkra information från följande molntjänster;

Facebook, Messenger

Genomsökningen avser perioden 2022-04-26 t.o.m. 2024-04-26.

Syfte

Syftet med genomsökningen var att söka efter bevis för att styrka brott.

Genomförande

Genomsökningen genomfördes 2024-04-26 med starttid 13:01 och sluttid 13:29.

Vid tidpunkten användes IP-adressen enligt nedan:

95.198.158.24

Följande applikationer extraherades med angivet tidsintervall:

Applikation	Tidsintervall
Facebook	2022-04-26 – 2024-04-26
Messenger	2022-04-26 – 2024-04-26

Stockholm 2024-04-29

……..
Emil Sehlberg, Handläggare

Polisen

PM

Beslag av fordon LPC310

Signerad av

Signerad datum

Enhet	Diarienr
Region Stockholm, Grova brottssektion 1 PO Sthlm Syd	5000-K344621-24

Uppgiftslämnare	Datum	Tid
Dubach, Simon	2024-03-23	02:44

Beslag verkställt	Material för analys
Nej	Nej

Mottaget	Mottaget datum	Tid

Sätt på vilket uppgift lämnats

Upprättad av
Simon Dubach

Uppgiften avser

Uppgift
Undertecknad påträffade fordon LPC310 på Timotejvägen i Norsborg. Fordonet togs i beslag på beslut av insp. Adam Crona. Fordonet skulle tas för teknisk undersökning och bärgades till polisstationen i Flemingsberg. Fordonet stod parkerat på Timotejvägen i Norsborg och det var ingen person invid eller i fordonet.

Fordonet är inskrivet i beslag under 2024-5000-BG34916-1.

Ingen TekPro är beställd.

Bilder finns i FILIP.

//Pa. S. Dubach

Registreringsnummerfråga 2024-03-23 14:28:11

Efterlysning/Brister/Förekomster

Fordonet är OMHÄNDERTAGET sedan 2024-03-23

Fordonsinformation

Registreringsnummer:	**LPC310** (Regnr tidigare använt)		
Fordonsslag:	PB	*Fordonsslagskod:*	01
Fabrikat/Modell:	VOLKSWAGEN, VW 3C		
Handelsbeteckning:	PASSAT		
Färg:	LGRÅ		
Fordonsår:	2011		
Chassinummer:	WVWZZZ3CZBE355390	*Fabrikatskod:*	VW
Fordonsstatus:	I TRAFIK	*Sedan:*	2023-11-29
1:a gång i trafik:	2011-05-04		
Senaste kontrollbesiktn:	2023-06-21	*Gäller t.o.m:*	2024-08-31
Senaste utfall:	GODK - Godkänd kontrollbesiktning		
Försäkringsbolag:	FOLKSM	*Försäkringsform:*	ENSKILD

Ägaruppgifter

Ägare från och med:	2023-06-29	*Antal ägare:*	10
Personnummer:	580827-2602	*Sekel:*	19
Kategori:	NORMAL		
Namn:	OLLILA, LENA		
Adress:	RINGVÄGEN 4 C LGH 1201		
	147 70 GRÖDINGE	*Län:*	01 - Stockholms län
Behörighet:	SAKNAS		

Polisen

Protokoll över husrannsakan

Signerat av
Christoffer Johansson
Signerat datum
2024-03-21

Enhet
Region Stockholm, Grova brottssektion 1 PO Sthlm Syd

Diarienummer
5000-K344621-24

Aktuell status
Verkställd

Misstänkt person

Grunduppgifter för tvångsmedlet

Datum och tid för beslut	Beslutsfattare	
2024-03-21 22:40	Forslund, Jonas	
Plats för verkställan	**Verkställt av**	**Datum och tid för verkställighet**
LCP310 , Parkeringen vid Botkyrka rackethall. , Botkyrkaleden , Norsborg	NIGS, Södertälje (13, .) NIGS, Span (Syd, 65,69)	2024-03-21 22:40

Husrannsakan sker hos misstänkt	Personen hos vilken husrannsakan gjordes var närvarande
Nej	Nej

Ändamål med åtgärden	Brott
• Utröna omständigheter som kan ha betydelse för utredning om brott • Eftersökande av föremål som är underkastad beslag	0313 - Mord

Omfattning/direktiv
.

Övriga närvarande vid åtgärden

Övriga uppgifter om verkställighet

Beslag
Nej

Åtgärder

Beslut

Typ	Datum och tid	Beslutsfattare
Husrannsakan	2024-03-21 22:40	Forslund, Jonas

Polisen

Elektroniskt underskriven av Patric Rabenhorst Persson 2024-06-24 15:47

Nationellt forensiskt centrum - NFC 1(3)
Sakkunnigutlåtande
fingeravtrycksjämförelse

Datum	Vårt diarienummer
2024-06-24	2024006078
Ert datum	Er beteckning
2024-03-22	5000-K344621-24

Polismyndigheten
NFC Stockholm
Erik Lilja
106 75 STOCKHOLM

Uppdragsgivare

Polismyndigheten

Allmän information om NFC:s redovisningar

Vid återgivande av denna redovisning ska detta i normalfallet göras i sin helhet. Om utdrag ur redovisningen återges i annat dokument ska detta följas av en tydlig hänvisning till ursprungsdokumentet.

Standardförfarande och metoder som har använts anges med dokumentbeteckning. Standardförfarande och metoder som ingår i laboratoriets ackreditering enligt ISO/IEC 17025 är markerade med asterisk (*). För förklaring av dokumentbeteckningar hänvisas till laboratoriets hemsida på IntraPolis eller Internet. Önskas mer information kontakta ärendeansvarig.

Polismyndigheten
Nationellt forensiskt centrum - NFC
581 94 Linköping • Tel 010-562 80 20 vxl • Fax 013-14 57 15
E-post registrator.nfc@polisen.se

SWEDAC ACKREDITERING
Ackred. nr 1521
Provning
ISO/IEC 17025

Polisen

Elektroniskt underskriven av Patric Rabenhorst Persson 2024-06-24 15:47

Nationellt forensiskt centrum - NFC 2(3)
Sakkunnigutlåtande
fingeravtrycksjämförelse

Datum	Vårt diarienummer
2024-06-24	2024006078
Ert datum	Er beteckning
2024-03-22	5000-K344621-24

Ändamål

Ändamålet är att undersöka om nedanstående fingeravtryck är användbara för jämförelse och härrör från person listad nedan eller annan person registrerad i Polisens fingeravtrycksregister i Abis (automatiserat biometriskt identifieringssystem).

Personer
050105-3334
070702-2356
070108-4519

Undersökningsrelaterad information

Allmän information

Resultat från fingeravtrycksundersökningar redovisas inte i graderad skala.

Benämningen fingeravtryck innefattar här friktionshudsavtryck från fingrar, handflator och fotsulor.

Sökbara fingeravtryck som inte identifierats till person registreras i Polisens spårregister och söks med automatik mot nyinkomna daktylogram i Polisens fingeravtrycksregister

I de fall personuppgifter redovisas under rubriken Undersökning och slutsats är de hämtade från fingeravtrycksregistret eller från oregistrerat jämförelsematerial.

Information om identifierat område på handen lämnas på begäran.

Uteslutning kan under vissa omständigheter göras efter motivering på begäran.

För ytterligare information kring förfarande och slutsatser vid fingeravtrycksjämförelse hänvisas till NFC:s faktablad för fingeravtrycksjämförelse på Intrapolis.

Ärendespecifik information

-

Polismyndigheten
Nationellt forensiskt centrum - NFC
581 94 Linköping • Tel 010-562 80 20 vxl • Fax 013-14 57 15
E-post registrator.nfc@polisen.se

SWEDAC ACKREDITERING
Ackred. nr 1521
Provning
ISO/IEC 17025

Polisen

Elektroniskt underskriven av Patric Rabenhorst Persson 2024-06-24 15:47

Nationellt forensiskt centrum - NFC 3(3)
Sakkunnigutlåtande
fingeravtrycksjämförelse

Datum	Vårt diarienummer
2024-06-24	2024006078
Ert datum	Er beteckning
2024-03-22	5000-K344621-24

Undersökning och slutsats

Beslagsnummer: **2024-5000-SM6762-11**
NFC:s materialnummer: 2024006078-112
Fingeravtryck säkrat från vä (kromad stång) främre passagerarstol - LDC130. Fingeravtryck säkrat från vänster (kromad stång) passagerarstol. Assistanskåren, Länna.

P12296-24 Fingeravtrycksspår - *Mikrosil*	Spåret utgjordes av **två** användbara avtryck. **Inte identifierade** till person.

Metodik

Vid fingeravtrycksjämförelse har standardförfarande 1147* och metod 1148* använts.

Material och materialhantering

Vid fingeravtrycksjämförelse används endast bilder av säkrade spår, inget gods hanteras. Bilderna sparas digitalt. I de fall undersökningsmaterialet inkommit i form av spårkort arkiveras även dessa vid handläggande NFC-enhet.

Handläggning

Undersökning	Handläggare
Fingeravtrycks-jämförelse	forensikern Patric Rabenhorst Persson (ansvarig handläggare) forensikern Annica Saat

Frågor riktas i första hand till forensiska generalisten Caroline Lidebjer (ärendeansvarig), direkttelefon 010-562 83 44. Eventuell kallelse till rättegång ställs till den ansvarige handläggaren för berörd undersökningstyp.

Patric Rabenhorst Persson
Forensiker

Polismyndigheten
Nationellt forensiskt centrum - NFC
581 94 Linköping • Tel 010-562 80 20 vxl • Fax 013-14 57 15
E-post registrator.nfc@polisen.se

SWEDAC ACKREDITERING
Ackred. nr 1521
Provning
ISO/IEC 17025

Polisen

PM

Datum 2024-05-08

Infoklass Mycket högt skyddsvärde

Diarienr (åberopas) K344261-24

Polismyndigheten
Upprättad av U0090220

Finansiellt utdrag

Nedan redovisas en finansiell logg av ärendet.

Abdourahman Jagne (2005XXXX-xxxx)

Efter slagning i Mekanismen har Abdourahman bankengagemang hos Nordea och Ålandsbanken under den granskade perioden 2023-03-01 – 2024-03-25. Förfrågan har därför skickats dit.

Abdourahman har två konton hos Nordea, ett personkonto och ett sparkonto. Den senaste transaktionen på respektive konto var 2023-12-29 samt 2023-12-31. I kontoutdraget på personkontot uppmärksammades att en överföring gjorts till Lunar Bank A/S (belopp: 1,00 kr). Förfrågan skickades därför till Lunar Bank A/S för att undersöka om engagemang fanns där. Inget annat av intresse för utredningen hittades.

Engagemang finns hos Lunar Bank A/S men där endast en transaktion har genomförts under den granskade perioden, ett kortköp på Hemköp i Upplands Väsby under våren 2023.

Abdourahman har även engagemang hos Ålandsbanken, dock saknas transaktioner under den efterfrågade perioden.

Eftersom engagemang saknades under 2024 skickades förfrågan till olika betalningsförmedlare för att undersöka om Abdourahman, med hjälp av id-kort, skickat eller tagit emot pengar. Förfrågan skickades därför till ChangeGroup, Forex Bank, MoneyGram, Ria Financial, Small World, Tavex och Western Union. Det fanns inga genomförda transaktioner av Abdourahman.

Roberto Tatar (2007XXXX-xxxx)

Efter slagning I Mekanismen har Roberto bankengagemang hos SEB i form av fullmakt för hans far, Cristian Tatar. Se rubrik ”Cristian Tatar”.

Då Roberto inte tycks ha några konton i Sverige skickades en förfrågan till Stockholms Stad som var Robertos arbetsgivare juli 2023 för att ta reda på hur lönen har betalats ut. Då Nordea är utbetalande bank skickades förfrågan dit. Enligt Nordea betalades lönen ut med utbetalningskort.

Cristian Tatar (1979XXXX-xxxx)

Då Roberto har fullmakt för Cristians bankkonto har förfrågan skickats till SEB för att kontrollera om det finns tecken på att Roberto har använt Cristians konto.

Efter en översiktlig genomgång av Cristians konto var det inget som tydde på att Roberto använt sig av sin fars kontot, dock uppmärksammades att överföringar till Wise har gjorts. Förfrågan skickades därför dit. Efter en översiktlig genomgång av kontot hos Wise fanns det heller inte där några tecken på att kontot hade använts av Roberto.

Yaser Al Diri (2007XXXX-xxxx)

Efter slagning i Mekanismen har Yaser bankengagemang hos Swedbank under den granskade perioden 2023-03-01 – 2024-03-25. Förfrågan har därför skickats dit.

Yaser har ett ungdomskonto hos Swedbank. Den senaste transaktionen var 2023-12-29. En översiktlig genomgång har gjorts av Yasers konto där följande har hittats: 14 stycken kontantuttag om totalt 7 400 kr samt att han under perioden 2023-03-01 – 2023-11-13 tagit emot 13 327 kr i Swish. Inga andra transaktioner av intresse för utredningen har funnits.

Emre Saygin (1996XXXX-xxxx)

Efter slagning i Mekanismen har Emre inga bankengagemang under den granskade perioden 2023-03-01 – 2024-03-25.

Förfrågan har därför istället skickats till betalningsförmedlarna ChangeGroup, Forex Bank, MoneyGram, Ria Financial, Small World, Tavex, Trustly, Western Union, Wise och Zimpler för att kontrollera om transaktioner har skett i Emres namn. Endast två transaktioner via ChangeGroup var genomförda i Emres namn under den granskade perioden. Första transaktionen den 12 maj 2023 avsåg valutaväxling från DKK om 5 000 DKK till SEK och den andra transaktionen den 14 maj 2023 avsåg valutaväxling från DKK om 100 DKK till SEK. Emre har vid valutaväxling uppgett anledningen till valutaväxlingen att det är Emres systers pengar, som bor i Danmark, och ska växla åt henne då systern har småbarn som gör det svårt för henne att växla själv.

Izabella Flores (2001XXXX-xxxx)

Izabella var Emres flickvän.
Efter slagning i Mekanismen har Izabella bankengagemang hos Avanza, ICA Banken, Ikano Bank, Nordea och Norion Bank under den granskade perioden 2023-03-01 – 2024-03-25. Förfrågan har därför skickats dit.

Izabella har två konton hos Avanza, ett aktie- och fondkonto och ett investeringssparkonto. Saldot var per 2024-03-22 0 kr på aktie- och fondkontot och 1 146 kr på investeringssparkonto, inga uppgifter om transaktioner under den granskade perioden finns.

Izabella saknar engagemang hos ICA Banken då hon enbart har ett ICA kort med betalfunktion.

Izabella har haft Ikea Delbetala hos Ikano Bank under den granskade perioden, dock avslutades kontot per 2024-01-21.

Izabella har två konton hos Nordea, ett personkonto och ett sparkonto. Sparkontot används enbart för att göra överföringar mellan sparkontot och personkontot. En översiktlig genomgång har gjorts av Izabellas personkonto där följande har hittats: Izabella har gjort 11 stycken kontantinsättningar om totalt 36 870 kr och tagit ut totalt 10 400 kr vid 11 tillfällen. Vidare har Izabella gjort fyra överföringar till Revolut om totalt 1 479 kr.

Izabella har haft engagemang hos Norion Bank i form av att hon har använt Norions betaltjänst Walley.

Polisen

Förhör

Signerat av

Signerat datum

Enhet	Diarienr
Region Stockholm, Grova brottssektion 1 PO Sthlm Syd	5000-K344621-24

Hörd person	Personnummer
Akcan, Petrus	

Den hörde är	ID Styrkt	Sätt	Ställning till misstänkt - målsägande - vittne
Vittne	Ja	Dataslagning	

Tolk	Språk

Ytterligare information om anledning till förhör	Underrättad om misstanke
Hörs angående händelsen	

Underrättad om 12 § FUK	Underrättad om rätt till försvarare	Godtar den försvarare som rätten förordnar	Försvarare/ombud närvarande

Försvarare/ombud önskas

Förhörsledare	Förhörsdatum	Förhör påbörjat	Förhör avslutat
Samuel Orsholm	2024-03-21	23:24	01:24

Förhörsplats	Typ av förhör	Förhörssätt
Polisen Flemingsberg	RB 23:6	Konceptförhör

Förhörsvittne	Utskrivet av
Boström, Jörgen	SO

Berättelse

FL:s frågor skrivs i fet /kursiv.
Berättelse:
Jag hade åkt till kurdiska föreningen där i Fittja. Emre klippte sig i föreningen. Jag och Emre känner varandra ytligt. Amir sov och vi väntade på honom där. *Tillägg vid uppläsning: när han hade klipp sig började han gå därifrån för ingen hade fått svar.* Han sa om inte Amir kommer så kommer jag tagga. Emres tjej väntade på honom. Jag åkte hemåt och när jag är vid min parkering så svarar Amir. Så ses vi vid kurdiska föreningen igen. Då är det Emre, Amir och jag som är där.
Vi promenerar upp till Fittja centrum. Vi skulle äta. För första gången på några år så sitter jag där inne för att äta. Vi beställer vår mat och när den har kommit. Ser jag någon maskerad utanför. Sen skjuts ett skott. Jag springer och gömmer mig. Jag hör flera skott. Han som jobbar på restaurangen kom och han är också chock.
Kompisen kom och frågade var är Emre. Sen hittar vi honom på golvet. Jag rädd och ville därifrån. Jag åkte hem omen jag blev så stressad så jag ville åka tillbaka för att berätta att jag var på plats. Vi tog kontakt med en polis som tog in oss innanför avspärrningen.
Vad gör ni när ni hittar honom på toan?
Jag vet inte, vi hör skrik och jag försöker dra ut honom. Jag drog upp t-shirten för att se ingångshål på hans bröst och jag tänkte kolla vart han blöder.
Hur länge är ni kvar efter att ni hittat honom?
Ingen aning.
Vad gör ni efter det?
Vi var där i några minuter. Jag drar hem och jag vet inte var min kompis tog vägen. Sen när jag kom hem så ringde jag till Amir och sa att vi måste tillbaks.
Hur tog ni er tillbaka?

Både jag och Amir körde bil.
Relation till Emre som blev skjuten?
Jag känner honom genom Amir.
Kan du berätta om vart exakt ni hittar honom och hur ni släpar honom?
Inte jag men det var två stycken som lyckades släpa honom. Jag vet inte vilka det var säkert Amir och någon till. Han hamnar utanför toan, vi ville ta ut honom ur det trånga utrymmet.
Minns du något om gärningsmannen?
Enda jag kommer ihåg var en mask. Alltså täckt ansiktet. En kalle, ett automatvapen började skjuta. Jag har för mig att jag var sist med att börja springa.
Om du tänker dig restaurangen, var står gärningsmannen?
Jag vet inte exakt.

Kan du beskriva var ni var någonstans i restaurangen?
Om man går ut från köket första bordet till höger, vi satt tillsammans. Det var ett bord till höger om oss med tre eller fyra grabbar.
Minns du hur Emres sinnesstämning var?
Jag tror att den var normal. Jag har inte umgåtts med killen det var första gången.
Hur betalade ni för maten?
Jag hade 140kr på mig jag och Amir betalade tillsammans. Emre betalade själv jag vet inte hur han betalade.
Minns du om han hade med sig sin telefon?
Nej men jag hörde att någon hade sagt att han inte hade någon telefon.
Minns du om han hade någon plånbok eller någonting med sig?
Ingen aning jag la inte märket till något sånt.
Har du lagt märke till något som stack ut eller verkade konstigt i övrigt?
Jag upplevde det som att det var tomt. Jag vet inte om det kommer bli bättre med minnen men just nu är det svårt att minnas.
Hur länge tror du att du är borta från att du lämnar restaurangen till dess att du kontaktar polisen igen?
Jag har ingen tidsuppfattningen. Så jag har ingen aning exakt.
Hur såg det ut?
Han hade ett hål på vänster sida av överkroppen in mot hjärtat. Han hade vit tröja och svart jack som han la på bordet.
Jag försöker springa mot nödutgången som är låst. När min vän Amir hittar honom ligger inne på toaletten i hörnet lutandes mot väggen med sidan neråt.
Jag trodde det var ett låtsasvapen för jag hörde bara smällarna och inget som träffades.
Kände du igen skytten någonting?
Ingenting, jag kände inte igen honom alls. Det var en AK alltså en Kalasjnikov. Jag vet inte hur han höll vapnet. Jag såg bara de första skottet. Jag halkade också på golvet.
Hur långt ifrån skytten var du när han sköt?
Inte närmre än 5 meter. Det är en ganska stor restaurang.
Vet du om han har några fiender?
Jag har ingen aning. Jag försöker att inte umgås med folk som har problem.
Har du hört några rykten?
Nej jag har inte hört några rykten då hade jag inte varit där. Vad jag har hört så är emre en snäll kille.

Var skytten ensam?
Var jag såg ja. Jag såg bara en Kalasjnikov och en mask det är allt jag såg.
Vad tror du Amir har att berätta?

Jag vet inte men jag förväntar mig att han säger som det är. Om han inte har någon annan upplevelse.
PAUS 00:07-00:25
Rita hur det ser ut och var ni är.
Se bilaga.
Sitter alla tre vid bordet när gärningsmannen börjar skjuta?
Ja vi sitter vid bordet. Skytten är någonstans vid entrén.

Hur vet du att det går flera skott?
Jag hörde de andra skotten när jag gömde mig. Jag vet inte hur många.
Kan du beskriva när du ser första skottet?
Jag hör bara smällen. Det är ett helvete och jag har ingen kontroll över tankarna.

Hur bestämmer ni er att åka därifrån?
Jag sa till Amir vi måste tagga härifrån. Jag tänkte sen att jag har varit där och att polisen kommer veta att jag varit där och att det är bättre att gå och prata med dem.

Beskriv hur ni tar er därifrån?
Vi sprang mot bilarna. Det finns en kamera som ser när vi springer.
Vart står bilen parkerad?
Krögarvägens handikapparkering, den är där tills nu också.
Vilken väg kör du hem?
Krögarvägen och sen åker jag ut höger. Jag passerade flera polisbilar. Jag korsade inte Ingomacken utan åkte vänster innan Ingomacken. Jag åker Hallundavägen. Jag körde rundor jag vet inte vad jag gjorde. WDS597 det är pappans bil en vit golf, som jag åkte.
Var delar ni på er?
Ingen aning.
Sen när du åker tillbaka var ställer du bilen då?
Samma plats.
Såg du Emre hålla på med någon telefon?
Ingen aning, inte vad jag minns i alla fall.

Såg du någon annan hålla på med någon telefon?
Ingen aning. Jag kollade inte jag tänkte att det var omöjligt att det här skulle hända.
Förstår jag det rätt att du och Amir delar på er någon gång vid restaurangen och springer till varsin bil?
Nej våra bilar stod bredvid varandra vid kurdiska föreningens parkering. Det finns två föreningar den första inte den andra. Den som är närmst Fittja centrum.
Minns du vart du körde rundor?
Norsborg, jag minns inte var. Jag var så stressad jag sprang hem och var hemma någon minut. Jag tänkte att jag inte ville berätta för familjen för att de inte skulle bli oroliga. Det hände något med mitt huvud jag blev så rädd att jag inte kunde kontrollera mig.
Minns du var du ringer till Amir?
Ingen aning. Kanske på väg till bilen.
PAUS 00:50-01:12

Telefonnummer till din telefon?
070-797 26 94

Uppläst utan erinran.

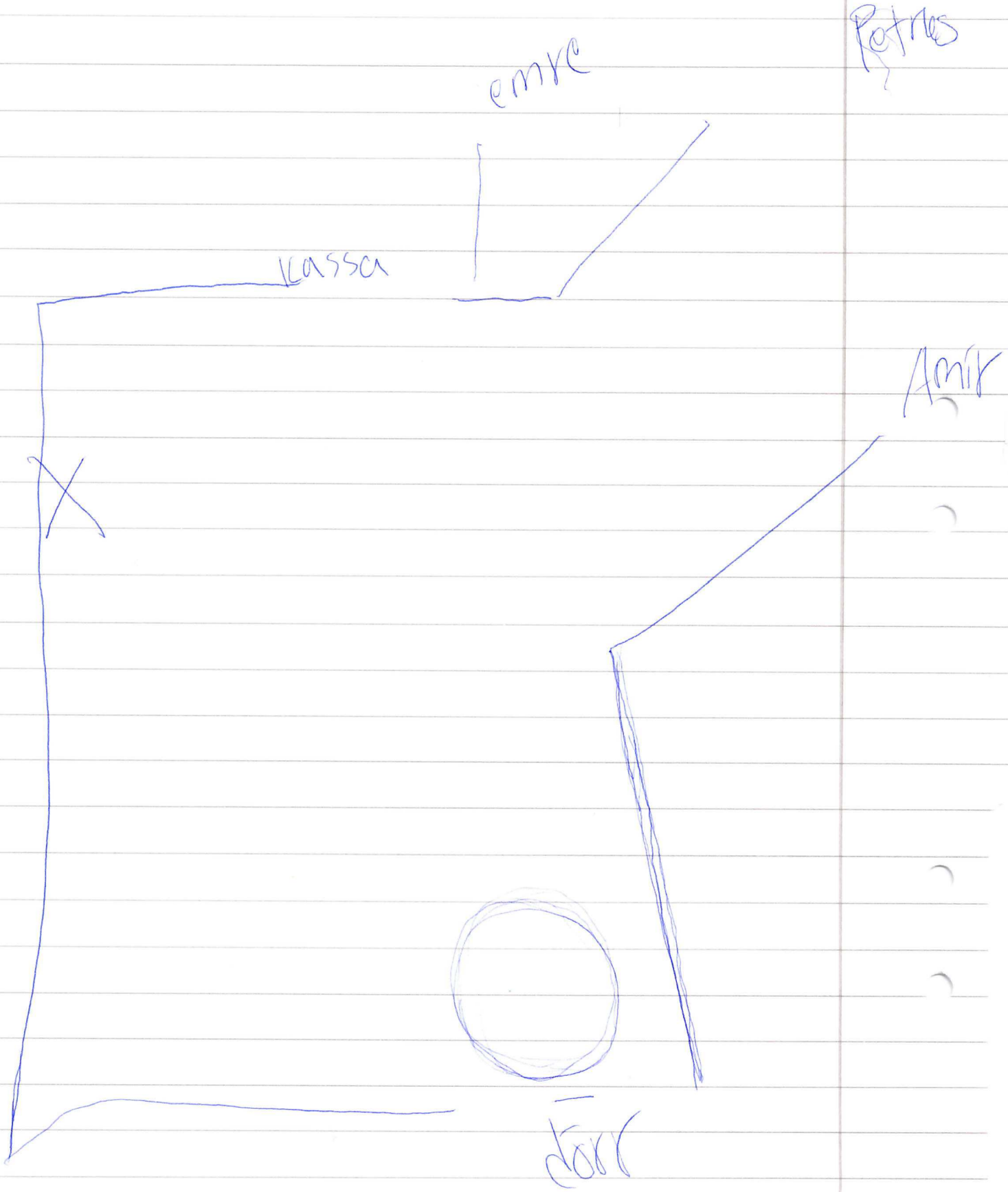
Petmes
emre
kassa
Amir
X
dörr

Polisen

Förhör

Förhör 1 (24:8)

Signerat av

Signerat datum

Enhet	Diarienr
Region Stockholm, Grova brottssektion 1 PO Sthlm Syd	5000-K344621-24

Hörd person	Personnummer
Akcan, Petrus	19980621-2974

Den hörde är	ID Styrkt	Sätt	Ställning till misstänkt - målsägande - vittne
Misstänkt	Ja	Passbild	

Tolk	Språk

Anledning till förhör / Misstankar som misstänkt har underrättats om	Underrättad om misstanke
Mord, Fullbordat, Medhjälp till	2024-03-22

Ytterligare information om anledning till förhör

Hörs som misstänkt för medhjälp till mord för att tillsammans och i samförstånd med annan med råd och dåd ha främjat andras gärnings att skjuta och döda målsäganden. Detta hände 2024-03-21 någon gång mellan kl. 21:10 och 21:36 på Krögarvägen 2 i Norsborg.

Underrättad om 12 § FUK	Underrättad om rätt till försvarare	Godtar den försvarare som rätten förordnar	Försvarare/ombud närvarande
Ja			

Försvarare/ombud önskas

Ninmar Poli

Förhörsledare	Förhörsdatum	Förhör påbörjat	Förhör avslutat
Johan Törnberg	2024-03-22	20:56	21:03

Förhörsplats	Typ av förhör	Förhörssätt
Polisen Flemingsberg	RB 24:8	Ljudbandsförhör

Förhörsvittne	Utskrivet av	
	JT	Konceptförhör

Berättelse

Förhörsledares frågor i ***kursiv och fet stil***, anteckningar i *kursiv stil.*
Misstänkts svar i normaltext.

Närvarande vid förhöret är;
Förhörsledare: Johan Törnberg.
Hörd: Petrus Akcan.

Misstänkt informeras om FUK12 och FUK12c.

Rätten till tolk.
Rätt till försvarare, i vissa fall kan du förordnas en offentlig försvarare. I det fall betalar staten för kostnaden och döms du för brott kan du bli skyldig att betala tillbaka hela eller delar av kostnaden.
Rätt till information till viss del om utredningen och förändringen av misstanken.
Rätt till att inte behöva medverka till utredningen av egen skuld eller yttra dig i förhör.
Möjlighet till strafflindring, ifall du medverkar och lämnar information som kan hjälpa utredningen kan rätten beakta detta i samband med en straffmätning. Detta gäller även om du lämnar uppgifter om annans brott vilket inte är lindrigare straff än fängelse i 6 månader.

Förstår du dina rättigheter?

Ja.

Du är misstänkt för medhjälp till mord för att tillsammans och i samförstånd med annan med råd och dåd ha främjat andras gärning att skjuta och döda målsäganden. Detta hände 2024-03-21 någon gång mellan kl. 21:10 och 21:36 på Krögarvägen 2 i Norsborg.

Förstår du misstanken?
Ja.

Vad är din inställning till brottsmisstanken, erkänner eller förnekar du?
Förnekar allt som har med mordet att göra. Jag känner mig själv som målsäganden.

Önskar du en specifik försvarare eller godtar du den rätten förordnar?
Ninmar Poli.

Förhöret är uppläst utan invändningar och utan tillägg.

Tillägg: Jag känner mig chockad.

Dagsbotsuppgifter
Egen årsinkomst: 0
Skulder: 0
Förmögenhet: 0
Bidrag: 0

Hemmavarande barn under 18 år:0
Försörjningsplikt:0

Kontaktuppgifter
Telefon: 0707972694
Mail: peetrus-a@hotmail.com

Polisen

Förhör

Förhör 2

Signerat av

Signerat datum

Enhet	Diarienr
Region Stockholm, Grova brottssektion 1 PO Sthlm Syd	5000-K344621-24

Hörd person	Personnummer
Akcan, Petrus	19980621-2974

Den hörde är	ID Styrkt	Sätt	Ställning till misstänkt - målsägande - vittne
Misstänkt	Ja	Passbild (från 2021-02-03)	

Tolk	Språk

Anledning till förhör / Misstankar som misstänkt har underrättats om	Underrättad om misstanke
Mord, Fullbordat, Medhjälp till	2024-03-22

Ytterligare information om anledning till förhör

Petrus hörs som misstänkt för medhjälp till mord för att tillsammans och i samförstånd med annan med råd och dåd ha främjat andras gärning att skjuta och döda målsäganden. Detta hände 2024-03-21 någon gång mellan kl. 21:10 och 21:36 på Krögarvägen 2 i Norsborg.

Underrättad om 12 § FUK	Underrättad om rätt till försvarare	Godtar den försvarare som rätten förordnar	Försvarare/ombud närvarande
Ja			Ja

Försvarare/ombud önskas
Ninmar Poli

Förhörsledare	Förhörsdatum	Förhör påbörjat	Förhör avslutat
Charlotta Ivarsson	2024-03-23	14:13	15:43

Förhörsplats	Typ av förhör	Förhörssätt
Förhörsrum, arresten Flemingsberg	RB 23:6	Videobandsförhör
Förhörsvittne	Utskrivet av	Ljudbandsförhör
	CI	

Berättelse

Förhöret spelas in via ljud- och videofil och arkiveras i FILIP.
Nedan skrivning är en sammanfattning på förhöret.

Bifogat till förhöret finns bilaga från skrivcentralen

Förhörsledares, Pa C. Ivarsson, frågor skrivs i fet/kursiv stil.
Bitr. förhörsledares, Pa S. Carlsson, frågor skrivs i fet/kursiv stil.
Misstänkts, Amir, svar skrivs i normal stil.

Närvarande vid förhöret är försvarare Ninmar Poli.

Petrus delges misstanke enligt ovan beskrivning.

Har du förstått vad du är misstänkt för?
Ja

Amir underrättas om sina rättigheter enligt FUK12+FUK12c

Har du förstått dina rättigheter?
Ja, jag förstår

Kronologisk ordning, minut för minut – vill du berätta vad som har hänt?
Jag känner mig som målsägande, inte misstänkt. Jag hade kunnat bli träffad av skotten.
Till kvällen, det finns en kurdisk förening. Har umgåtts där sedan ca. 1 månad tillbaka.
Den dagen, ringde jag Amir. Tror han sov, tog mig dit (*till kurdiska föreningen, fhl:s anteckning)* Såg han som gått bort, Emre, på frisörsalongen vid föreningen.

Jag och Emre, jag har sett honom några gånger med gemensamma vänner.
Han frågade om jag också väntade på Amir. Emre klippte sig, vi hängde som vanligt.

Jag har umgåtts med honom på föreningen via Amir. Emres tjej väntade på honom utanför föreningen. Jag åker till min parkering i Norsborg.
Amir ringde mig/jag ringde honom. Amir sa då "kom till föreningen".

Vet inte om jag hann röka. Ser Amir och Emre, någon av oss sa "ska vi äta" jag sa "ja, vi kan äta", vi går upp mot kolgrillen, går in; beställer. Jag och Amir beställde tillsammans, Emre beställde själv. Vet inte hur lång tid det tar, jag äter tre pommesbitar. Bredvid oss är ett bord med unga grabbar.

Jag såg en maskerad person antingen komma förbi eller kolla in genom rutan.
En sekund, fem sek, eller 5 min, sen kom någon in och skjuter: jag vet inte om skotten riktas mot oss, det kändes som det.

Efter första skottet springer jag, jag är sist av oss som springer.
Jag halkade, sprang in till nödutgång. Står där och trodde att "jag kommer dö".
Jag hör fler smällar, någon kommer: det var han som tog emot i kassan, han är chockad och kan inte prata. En chockad unge kommer, skriver till Amir som kom ut, Amir frågade efter Emre.

Jag såg en liten blodfläck i köket. Amir gick in i köket och hittade Emre på toaletten.

Vet inte tidpunkt när han blev skjuten, advokaten berättade att han blev skjuten vid klockan 21, jag fattade ingenting. Jag försökte väcka honom. Tog upp t-shirt, såg att han var skjuten vid hjärtat. Någon ringer polis/ambulans. Det var hysteriskt, jag vet ingenting.

Jag hörde sirener, kollade på Amir: "vi taggar", jag springer till min bil utanför kurdiska föreningen. Jag ringer folk och folk ringer till mig men jag orkar inte svara på alla.
Jag sa till en vän att köra efter mig hem.

Jag går upp hemma, familjen vet inte att jag var hemma, går ut och springer tillbaka till stället. Vi träffades där vid avspärrningen. Sa till en polis att "jag var där inne". De tog in oss innanför, sen tog polisen mig till förhör.
Jag skakade till dagen efter, jag såg döden framför mig.

Hur lärde du känna Emre?
Tror jag sa det i början, känner inte killen. Sett honom med Amir, sett honom vid ett tillfälle vid föreningen tidigare. Kan inte minnas första gången vi träffades.
Sa att han bor med sin flickvän i Märsta.

Brukar ni ha kontakt?
Nej, har inte någon kontakt med honom.

Kom Emres tjej till kurdiska föreningen och hämtade honom där?

Han sa att hon väntade, annars hade jag inte vetat vem hon var.

Hur åkte du hem efter du varit på kurdiska föreningen?
Jag har bil, vit golf, min pappas

Vem bestämde var ni skulle ses när ni fick kontakt med Amir?
Första tillfället var det ingen träff, man chillade där vid föreningen.
Amir sa till mig att "jag ska till Fittja, om du vill komma till föreningen"

Pratade ni något vid föreningen, du och Emre?
Visste inte vad han hette från början, bara ytligt

Hur upplevde du stämningen?
Helt vanligt, det var bra stämning, det var inte som att han kände sig nere eller upprörd eller så.

Var mötte du Amir och Emre?
Vid föreningens parkering, Emre var med honom då. Jag vet inte om Amir och Emre kom tillsammans.

Så du vet inte om de redan var där, har vi förstått det rätt så?
Kan inte säga något, jag vill inte säga något som inte stämmer.

Varför gick ni till just den restaurangen?
Jag har inte varit där på flera år, någon sa var "ska vi äta? Pascha", jag vet inte varför vi gick dit.

Var det Amirs eller Emres förslag?
Ja

Såg du något vapen?
Ja, en kalasjnikov. Jag är säker på min sak.

Såg du något mer vapen?
Nej, jag har sett video efteråt på instagram. Då var det 3 personer, det var en skytt av det jag uppfattat. Igår på förhör sa jag en skytt, såg video på instagramkontot "polisknas"

Maten, hur lång tid från dess?
Jag åt 3-4 bitar pommes: såg någon med maskering och sen trycktes skotten av.

Varifrån kom skotten, ute eller inne?
Inne

Var skytten, inne i restaurangen då?
Kanske något steg in, ca 5 meter ifrån oss.
Jag satt mittemot Emre, jag drickorna till vänster och kassan till vänster.

Följde de efter någon av er inne på restaurangen?
Det var därför jag var så rädd/chockad, trodde att någon följde efter, vet inte om skytten följde efter. Jag hörde flera skott.
Jag hade allt bakom mig, såg inte att någon följde efter eftersom jag hade ansiktet åt andra hållet.

Siktade skytten på någon?

Kändes som att det siktades mot vårt bord. Mer vet jag inte, jag sprang, hörde hög smäll.
Vet inte om det var flera skott direkt

Tid? (Från att de kommer in, hur lång tid tills skottet?)
Nej, ingen tidsuppfattning

Befinner sig var och en i samband med skotten?
Emre sprang först av oss, jag följde efter Amir.
Jag tog vänster.

Såg du var Emre sprang?
Vet inte, verkar som att han sprang in mot kassan/köket. Hittade honom vid toaletten.

Hur mycket hann du se av eventuell skada då, innan du gömde dig?
Hann inte se något, jag trodde inte att någon blev träffad; förens Amir frågade efter Emre.
Det kändes som att jag hade störst risk att bli träffad eftersom jag ramlade och sprang sist

Var gömde du dig. I vilket rum/utrymme?
Inte köket: skafferi eller städskrubb, vet inte vad det kallas

Fanns det någon dörr?
Nej, blev extra rädd. Jag var helt oskyddad

Du pratade om att du sprang till en nödutgång?
Det var ett rum innanför, jag stod där inne.

När gick du in där (tid i förhållande till skotten), var befann sig de andra då, Emre och Amir?
Förmodligen i rummet, han sa att han höll upp dörren.

Hur många var på restaurangen. Var det några andra gäster där?
Vi var 3 st, de andra var 3 eller 4 st. De satt till höger om oss

Vilka var de?
Aldrig sett dem, umgås inte i Fittja utöver föreningen. De verkade vara små

Kände Emre dem?
Tror inte det, han hälsade inte på dem

Maskerade personen, beskriv hur? Var befann sig den personen, i förhållande till restaurangen? Hur såg du den personen? Såg du något vapen?
Svart mask upp till ögonen, såg en mask och ett vapen.
På instagrams video jag såg verkade det stämma. Han hade en svart mask.
Den maskerade var utanför restaurangen.
Såg inte något vapen då utanför, om jag hade sett det hade jag säkert sprungit innan.

Tidigare berättade du att det skjuts ett skott; varifrån då, är det inifrån eller ute? Vem skjuter, är det den maskerade personen? Vem uppfattade du var måltavla? Riktning? Vad träffas?
Ingen aning, det var mörkt ute. Jag såg bara en mask, det var det jag reagerade på.

Uppskatta, från att du såg personen?
Helt omöjligt, jag vet inte. Det står still.

Hur låter skotten, är det liknande ljud på smällarna eller olika?
Svårt att säga, det första var högre, vet inte om det är samma. Ingen aning om hur många

Varifrån hör du skotten? Utanför restaurangen eller är det inomhus?
Kan inte svara, jag var där inne i utrymmet när jag hörde de flesta skotten.
Det jag såg var ett skott direkt när han kom in

Träffade det?
Nej, kändes som att det var mot oss.
Besviken och arg, jag har ingenting med det att göra. Jag kunde lika gärna dö.
Jag har inte problem med folk, inte Amir heller. Emre känner jag inte, han uppfattas inte som killen som har problem med folk.

Adv, du säger att det var mot er: är du säker på att det var mot er?
Att vi var måltavlor eller(?)

Adv, utifrån hur du känner Amir?
Inte mot oss

Adv, har du tänkt något på varför det har hänt, var det rätt/blandat ihop/felskjutning?
Mycket tankar har slagit mig. Det har hänt innan i Fittja, i anslutning till kolgrillen tror jag.
Kan vara allt möjligt, jag har inga problem med folk.
Jag rör mig fritt. Om jag hade problem med folk hade jag inte betett mig som jag gör. Jag är inte rädd för att slåss. Men när det kommer till skjutvapen; det har jag inget att göra med.

Adv, utifrån din egna omgivning, fanns det ingen anledning att göra er illa?
Nej, känner inte Emre på det sättet.
Jag och Amir är väldigt lika. Känt varandra några år, men bra vänner ett år.

Masken, sett pistol hade du sprungit, hur reagerade du?
Tänkte, vad är detta? Vet inte om någon sagt eller inbillade, vet inte hur lång tid

"Inte konstigt" utifrån din uppfattning?
Jag läser väldigt mkt, fup:ar

Och du upplevde inte samma sak med den maskerade?
Kände inte samma sak.
Innan jag hittat Emre, trodde det var en falsk kalle eftersom jag bara hörde högt ljud.

När personen kom in genom ytterdörren, hur uppfattade du personens betteende?
Det riktades direkt

Kom alla skotten direkt efter varandra?
Tror inte det, jag tror att det var ett först och sen flera

Vad är det sista du ser innan du kommer in i gömda utrymmet?
Ser mig själv ramla, grejen var framför mig, sprang in.

Var är utrymmet i förhållande till där ni satt från början?
Liten gång, typ. SKISS, se bilaga

Ser personen utanför med mask, från vilket håll kom den?

Ingen aning, mörkt ute. Svårt att se.

Du har ritat ett fönster bredvid ingången, var det vid det fönstret du såg den maskerade personen?
Ja

Kompisen som kom och frågade "Var är Emre?" var det Amir?
Mm

Berätta om när ni hittade Emre?
Det var kaos och skrik.
Försöker väcka honom, vi drar ut honom. Amir och någon till drog ut honom. Det var väldigt trångt. Ville kolla var det blödde, jag blev äcklad. Jag ville bara bort.
Många kom till platsen, jag hann komma tillbaka och då såg vi ambulans/polis

Vem hittade Emre först?
Amir, han hittade honom innan mig iallafall

Vet du vem den andra personen var?
Nej, ingen aning, vet inte vem det är.

Gjorde Emre något då?
Märkte direkt att han var helt borta, det kändes som att han gick iväg direkt. Amir sa att han tog 2-3 djupa andetag.
Jag var inte så mycket med Emre, jag var hysterisk och gick runt.

Var befann sig de andra personerna på restaurangen? *(Personalen/gästerna?)*
Vet inte, jag gömde mig i utrymmet. En satt lutad mot väggen, trodde att han var träffad. Såg inget, det var mycket konstigt allting.

Efter skjutningen, träffade på kompis utanför pizzeria som skulle köra efter dig, pratade med kompisen, vem?
Kan ha varit tre olika. Jag tror det var Johannes Ergun

Bad om att köra efter?
Ja, vet inte varför.

Ringde eller träffade honom fysiskt?
Den jag fick kontakt med, jag kollade var han var.
Ville springa hem, parkerade bil. Johannes körde efter mig i sin bil.

Såg du var Johannes tog vägen sen?
Ingen aning, jag gick upp, mindre än en minut hemma.
Vet inte vad jag fick för tankar. Gick ut och ringde Amir, han svarade och sa att vi ses där.
Avspärrat, parkerade på samma ställe.

Vad gjorde Amir då?
Ingen aning, tänkte att vi klarat oss, tror han var minst lika chockad. Tror inte det är någon skillnad.

Var du inne hemma hos dig?
Mm

Var det någon mer hemma?

Tror de andra var hemma, de var i vardagsrummet.
Jag pratade med mamma i telefon, de märkte inte att jag var hemma. Ville inte att de skulle se mitt ansikte. Det blev bara konstigt. Visste inte vad jag gjorde.
Känner mig själv som beskjuten.

Lämnade du något föremål hemma?
Nej, så som jag gick in kom jag ut

Varför åkte du hem när din vän blivit skjuten?
Finns ingen logisk förklaring, jag var i chock. Visste inte vad jag gjorde/sa. Hemma tänkte jag var säkert. Jag var med honom några minuter

Lämnade du platsen ensam efter skotten?
Jag och Amir sprang till bilarna, vi hade parkerat på samma ställe; vid föreningens parkering. Vi åkte därifrån, det var även där vi möttes innan vi gick och åt. Jag åkte ut via Hallundavägen hem

Lämnade du av någonting när du lämnade restaurangen på någon plats? På väg hem eller hemma, eller på väg tillbaka till restaurangen, i bilen?
Nej, ingenting

Adv, söker du själv kontakt med polisen?
Ja, han nonchalerar mig. Efter 20 minuter säger jag till ännu en polis

Telefon?
Innan jag hoppade in i polisbilen lämnade jag min mobil. Jag har inget att dölja som jag inte vill ska komma till fup.

Lämnat kod sen dess?
Nej, ändå blir misstänkt. Samarbetat på alla sätt. Det blev kaos hemma när ni kom in till oss.

Har du filmat/tagit något kort? Aktivitet av andra?
Ingenting, när jag hade gömt mig klart, skytten gått, kände jag efter min lur: luren hade varit på bordet där vi åt. Jag har inte tagit kort eller filmat eller något sådant.

Visste du om att det ska avfyras skott på restaurangen?
Absolut inte

Var det någon annan som använde sin telefon/filmade eller liknande?
Av oss tre? Inget jag la märke till. Det är vanligt att jag håller på med telefonen, uppmärksammade inget konstigt

Sa Amir något?
Ingenting som sticker ut från vanliga sättet, vi garvade och hade roligt.

Hur va Amirs sinnesstämning?
Samma som vanligt, upplevde inget konstigt

Gjorde Amir något tecken när de kom in i restaurangen?
Kanske sa "abow, spring" Emre sprang först tror jag. Kanske därför han blev träffad.

Hade ni bestämt innan hur ni skulle sitta på restaurangen?
Ingenting, blev av en slump att vi gick just dit. Hade jag sagt att jag inte ville äta där, hade vi

kanske inte ätit där

Kommunicerades era platser till någon annan på något sätt?
Absolut inte, jag pratar ifrån mig själv

Bestämde att gå till restaurangen, kom ni in i restaurangen samtidigt?
Vi kom in med varandra, tror Amir gick ut och rökte en cigg

När, i förhållande, tidsförloppet, gick han ut och rökte?
Ingen aning

Hade ni beställt er mat?
Kanske så

Såg du vad han gjorde där ute?
Rökte, som vanligt

Tidigare kontakt med Emre?
Nej, kan inte ha kontakt med killen. Har inte honom någonstans

Mötte du någon/några på väg till restaurangen?
Ingen, det var ganska tomt med folk. Vi gick uppför backen och in på restaurangen.

Var tog personerna vägen sen som sköt? När du tog dig till rummet – vad var det sista du såg?
Personen, riktad mot oss, sen inget minne jag bara sprang.

Från utrymmet där du gömde dig, vad ser man därifrån?
Ingenting, kanske kan se dörren där Amir var. Kanske

Sa skytten något?
Hörde ingenting, jag var långt ifrån honom

Hur såg skytten ut, kläderna?
Sett på video, grå/vit luva. Svartklädd, om det ens är den videon
Mask, en kalle

Vem upplevde du att de var ute efter?
Vet inte, hade mått bättre om jag visste. Jag har mina tankar.

Har du lagt märke till något som stack ut eller verkade konstigt i övrigt, eller dagarna innan?
Helt normal dag, ingenting som var konstigt.

Varför kom de in på just den restaurangen just då? Kom de inte tidigare eller senare?
Ingen aning, kan inte svara på frågan

Har du någon skuld mot någon?
Ingenting, ingenting

Vet du om Emre har någon skuld till någon?
Vet inte, känner inte honom på det sättet

Har Amir någon skuld till någon?

Vet inte, vi går inte in på sådant. Tror inte det.

Vad har du för telefon?
Jag gav den till polisen, iphone 14 pro, igår lät jag min syster ta ut ett nytt simkort till mig, då tog min lillebrors iphone12

Telefonnummer?
0707972694, samma nummer till den luren ni tog igåt

Hade du flera telefoner?
Nej, bara den

Du har ingen jobbtelefon eller liknande?
Ingenting, jag har inget jobb

Har du någon hotbild mot dig?
Vad jag vet nej, vill ha svar från er sida. Men nej

Har Amir någon hotbild mot sig?
Nej

Har Emre haft någon hotbild riktad mot sig?
Vad jag märkte så nej, kände inte honom. Men uppfattade inte det som att han hade någon konflikt

Hur skulle du beskriva Emre?
Glad kille, rolig

Larmade du 112 vid något tillfälle för att få hjälp?
Nej, mobilen var på bordet

Vad använder du för sociala medier?
Snapchat, petrusakcan (användarnamn), "P1" (visningsnamn) har haft samma snapchatkonto hela mitt liv
Instagram, peetrusakcan
Tiktok, minns inte vad jag heter
Facebook, mitt vanliga namn
Jag använder främst snapchat

Har du kontakt med Amir via snapchat?
Aa

Men inte Emre?
Nej

Använder du krypterade chattar?
Inga

Ditt smeknamn?
Petrus, Pettan, Pet, P1

Smeknamn på Emre?
Ingen aning

Smeknamn på Amir?
Ingen aning, jag kallar honom för Amir

Amir på snap, vad heter han?
Alias: Amir Cherban

Kontakt med Amir, bara via snapchat?
Ja, vi har bara kontakt där

Ringer honom via snapchat också?
Ja, exakt som instagram.
Jag ringer alla via snapchat, jag har inte nummer i min telefon

När ni lämnar restaurangen, kontaktas någon?
Jag har varit i Fittja senaste månaden, vänner tror att jag varit vid föreningen. Mamma+pappa vet att jag umgås där någon gång. Kanske därför de ringde mig

Om ja: vem? på vilket sätt?
Fixat min lur, det är många som ringer och många jag ringer.

FILMVISNING, filmklipp1: filmmappen heter i FILIP: "FILM ÖVK- Fittja Torg 21-Gångtunnel"
Tidsspannet som visas för Amir är enbart vid kl. 21:19, då Amir och Petrus syns i bild

Filmklipp 2: filmappen heter i FILIP: FILM ÖVK Fittja centrum utomhuskameror/Bildex syd, Filmklippet heter: Centrum_Fittja_torg_17_{65 A641CE-01B8-0006-9517-3EC306AAF244}_20240321100110(037)
Tidsspannet som visas för Amir är enbart vid kl. 21:19, då Amir och Petrus syns i bild

Om någon springer är det jag och han (*Petrus och Amir, fhl:s anteckning*)

Hur kommer det sig att ni springer snabbare senare (*vid filmklipp 2, fhl:s anteckning* ***)?***
Chockad och livrädd, tror vi sagt till varndra. Vet inte var Amir taggade.
Om jag hade haft förklaring, vet själv inte vad jag gjort
Enda person som dog framför mig, tänkte att jag kanske kunde blivit träffad.

Minnas när ni var där inne, vem gav förklaring att gå därifrån?
Vet inte, båda sa "ska vi tagga?"

BILDVISNING (Snapchat)
Kommer du ihåg denna bild?
Ja

Vad handlar det om?
När jag satt med polisen, alla frågade vad som har hänt.
Den skickades till min privata snap. Bad en kille boka taxi till mig. Visste inte hur länge jag skulle vara med polisen.

Vem skickar den bilden?
Vet vem, men vill inte uppge det. Döljer inget, ni har min mobil.

Du sa någonting om onödigt med hans namn?
Vill inte ta in hans namn i detta, skrev bara så i slutet. Lämnar det jobbet till er.

Vem kommer ta luren?
Polisen, vilket jag sa till min morsa. Det var därför ni skickade meddelande till min mamma.

Varför skulle du stänga av telefonen?
Ingen aning om varför han säger så. Vad spelar det för roll, tror inte det gör ngn skillnad? Om jag hade ngt att dölja hade jag följt instruktionerna.

Tillägg, bitr. förhörsledare?
Berättade att du åkt ner till kurdiska föreningen, hänga/umgås när du träffade Emre, du berättade att Emre också väntade på Amir? Hade de bestämt att de skulle träffas?
Ingen aning

Tillägg, advokat?
Nej

Tillägg, Petrus?
Jag har sagt allt, jag är väldigt besviken. Ni gör som ni gör, vet inte vad jag ska säga. Jag har upplevt något sjuka två dagar. Ni har min mobil ni kommer få ut alla meddelanden, hoppas det löser sig.
Innan de gjorde husis, hälsa Samuel att detta är Petrus nr, jag har inte gömt mig. Hörde ngn skrika, det går runt i mitt huvud. Inte nog med det som hände innan.
Inte skadat en fluga, det går inte in i mitt huvud.

Kontakt med någon inne?
Kanske ringt samtal här och där, pratade små samtal här och där. Vet inte vem jag ringt och inte ringt. Enklare att säga så.

Något mer tillägg?
Nej

Förhöret avslutas kl. 15:43

Bilaga

Bilaga från skrivcentralen

Bilaga till Förhör 2024-03-23 14:13, diarienr 5000-K344621-24

Beskrivning

Korrekturläst och korrigerat av u0065913

K344621-24

FÖRHÖRSPROTKOLL

FL: Förhörsledare Charlotta Ivarsson
BF: Biträdande förhörsledare Sara Carlsson
FÖ: Försvarare Ninmar Poli
PA: Den hörde Petrus Akcan

FL: Då är inspelningarna startade. Vi har ett förhör med Petrus i K344621-24. Jag som förhörsledare heter Charlotta. Biträdande förhörsledare Sara och närvarande vid förhöret även försvarare. Vad heter du?

FÖ: Ninmar Poli.

FL: Tack. Klockan är 14:13. Petrus du sitter anhållen sedan tidigare och du är delgiven en misstanke. Jag tänkte läsa upp den så, så du vet vad du är misstänkt för. Du hörs som misstänkt för medhjälp till mord för att tillsammans och i samförstånd med annan med råd och då ha främjat andras gärning att skjuta och döda målsägande. Detta hände 2024-03-21 någon gång mellan klockan 21:10 och 21:36 på Krögarvägen 2 i Norsborg. Har du förstått vad du är misstänkt för?

PA: Ja jag förstår misstanken.

FL: Som misstänkt så har man även rättigheter så som rätt till försvarare. Rätt tolk och du har rätt att ta del av utredningen i den mån det inte är till men för utredningen.

PA: Va?

FL: Av utredningsmaterialet.

PA: Ja.

FL: Jag har ett utskrivet papper här med fuken alltså dina rättigheter. Är det så att du vill ha det så får du gärna ta det.

PA: Ja kan läsa.

FL: Det är ingen fara. Du kan få, få kolla på den sedan. Det är även fuk 12c då om du kommer med information i ärendet så kan man kan rätten ge en strafflindring. Har du förstått dina rättigheter?

PA: Ja jag förstår.

FL: Du vet också om att du har rätt att inte yttra dig. Vi tänkte vår första fråga blir till dig om du vill berätta i kronologisk ordning vad är det som har hänt.

PA: Alltså hur långt vill du att jag börjar bakåt?

FL: Ja men samma, samma kväll aktuell ja den 21a.

PA: Okej.

FL: Börja med den 21a vad hände?

PA: Ja vill först börja med att säga att jag känner mig som en målsägande och inte, inte misstänkt. För jag också hade kunnat blivit träffat av skotten. Ja det är det jag kan börja med. Till kvällen det finns en kurdisk förening i Fittja som man brukar umgås i. Jag har gjort det ungefär en månad tillbaka i tiden. Det är inte bara kurder som umgås där det är nästan alla från mellanöstern och övriga, övriga folk.

Ja den här dagen så hade jag lämnat min lillebror från träning i Brunna IP. Jag hade tänkt att döda tiden. Jag ringer min vän Amir. Tänker vi ses i föreningen. Han svarar inte. Jag tror han sov. Jag tar mig dit. Jag kommer in jag hälsar lite på folk och sådant. Jag ser han som har gått bort, Emre i frisörsalongen i föreningen. Om ni kanske förstår var jag menar.

FL: Var det alltså en frisörsalong som var inne…

PA: … alltså det är typ som ett rum där man kan klippa sig föreningen.

FL: Okej.

PA: Ja. Ja vi hälsar sånt och jag och Emre är inte alltså jag kan inte påstå att det är en vän till mig. jag har sett han några gånger med gemensamma vänner och sådant. Ja sedan den här dagen han säger ja väntar du också på Amir eller? Jag säger ja alltså han har inte svarat på mig och han har inte sagt att han ska komma men han svarar inte på mig. Så jag väntar tills han svarar typ. Ja han klipper sig och sådant. Jag pratar lite med folk utanför och så. Jag bara hänger som vanligt. Inget konstigt med det.

Ja han klipper sig klart. Säger så här jag tänker vad ska man göra. Man taggar hem om det inte finns någon kan svara. Jag taggar hem dit för att det jag har aldrig umgåtts i den där föreningen förutom genom min vän Amir. Fattar du det är typ genom han jag har börjat hänga där. Sedan efter att jag har börjat hänga där har jag lärt känna lite hälsa, hälsa på folk och sådant prata lite lätt. Så jag tänkte det är inget konstigt utan jag går dit ensam. Ja och jag taggade därifrån. Vi går ut jag och Emre. Emres tjej väntar tydligen på honom utanför. Ja vi hälsar. Så jag taggar hem då vad ska vi göra. Jag åker till min parkering i Norsborg.

Jag parkerar i min parkering. Jag ser att Amir har öppnat så jag ringer han eller han ringer mig det var något. Jag minns inte exakt hur det var. Jag säger mannen vad händer du svarar inte. Han säger jag svär jag vaknade nyss. Han bara men jag ska till föreningen kom om du vill. Jag har inte stängt av bilen än så jag tänker jag åker jag åker dit. När jag kommer till parkeringen jag parkerade, jag vet att det är fel, jag parkerade en handikapp parkering. Längst ut i parkeringen längst in eller vad det blir. Jag träffar, jag vet inte om jag röker jag hinner röker cigg. Jag vet inte om de redan står där eller om de kommer efter. Jag vet inte exakt. För det är lite huller om buller i min hjärna. Jag ser Amir och Emre. Så jag hälsar. Han hälsar. Någon av oss sa ska vi upp och äta eller ska äta. Jag sa vi kan äta. Så då går vi upp för backen till Pasha kolgrillen. Vi går upp ja vi går in, vi beställer. Jag och Amir betalar med varandra. Emre sa ni beställer jag beställer efter. Så vi sätter oss. Någon hämtar drickor till oss.

Jag vet inte hur lång tid det går tills vår mat kommer, men när vår mat kommer hinner jag äta typ alltså utan och ljuga tre stycken pommesbitar och jag typ märker jag märker att någon maskerat antingen kommer emot eller kollar så in i rutan. Jag vet inte vilket av dem. Jag vågar inte heller vara säker på en sak som inte ska stämma. Ja och sedan efter att jag har sett han så vet jag inte om det går en sekund, fem sekunder, fem minuter jag vet inte, till att någon kommer in och börjar skjuta.

Ja när de skjuter när de kommer in och skjuter han kommer in och skjuter så ser jag bara alltså att det riktas mot, jag vet inte om det riktas mot oss, mot stället. För att vi var vi var tre personer. Det var ett bord bredvid oss med några personer också grabbar unga grabbar. Så jag vet inte hundra men det känns som att det var mot oss och ja efter första skottet tror jag att jag springer. Jag vet inte om jag sitter kvar jag vet inte exakt. Iallafall jag springer jag tror jag är sist av de som springer. Jag försöker typ ta bort en städ del jag vet inte någon jag vet inte någon skrubb vad det är och jag ramlar jag halkar. Jag får av paniken bara skjuter iväg den och jag sprang in typ till nödutgång. Jag försöker öppna. Det är låst. Jag står där. Jag tänker alltså jag kommer dö nu alltså nu det är över om han kommer nu så är jag död. Förstår du?

Ja och jag vet jag hör smällar mer smällar. Det kommer det kommer någon. Jag blir så rädd jag blir så det är han som har tagit emot vår beställning i kassan. Jag säger har de gått har de gått har de gått alltså är de kvar. Han säger, han är helt också chockad. Han kan inte prata. Jag ser en unge kommer och han är helt chockad. Han lutar sig bara mot väggen så. Jag kollar på han, han har blivit träffad alltså. Förstår du?

Jag säger till Amir jag bara Amir kom ut alltså ingen är här. Så han kommer ut och han kollar så här. Han bara var är Emre? När han säger så märker jag en blod en liten blodfläck på golvet. Då går han in i, Amir tror jag går in i köket och hittar honom i toaletten och då det blir ja kaos. Ska jag fortsätta berätta eller?

FL: Nu ska vi se Amir du såg en liten blodfläck. Amir gick in… ja och…

PA: … ska jag fortsätta…

FL: … ja precis vad hände sedan?

PA: Som sagt jag vet inte ens tidpunkten han blev skjuten. Men min advokat sa att han sköts runt 21. Så med tanke på 21 så vet jag inte exakt alltså minuter sekunder. Jag fattade ingenting. Förstår du? Så vi försöker typ jag försöker väcka han. Jag vet inte vad jag gör. Jag kollar upp, hans t-shirt, jag ser att han är skjuten typ i hjärtat. Jag försöker dra ut han. Det gick inte. Någon lyckades dra ut han. Då jag bad någon ringa ambulans och polis. Ja alltså vi är hysteriska. Jag är helt borta. Jag vet inte vad jag tänker ens. Ja jag vet ingenting som sagt alltså jag är bara helt förstörd. Jag tänker att jag höll på och dö precis. Jag såg en bekant bli skjuten och sådant.

Ja jag kollar på Amir och vi hör sirener och sådant. Så vi tänker de är på väg. Jag vet inte alltså jag skriker vi taggar vi taggar. Alltså jag vet vi springer vi går härifrån bara. Jag var så chockad och rädd. Jag vet inte vad jag har gjort. Det kanske låter konstigt. Jag vet inte men ja jag, jag ringer alltså samtidigt som jag åker ut jag springer till bil jag springer till min bil som är utanför kurdiska. Jag åker ut därifrån. Jag ringer bara. Folk ringer mig. Jag ringer folk alltså lyssna vi beskjuten alltså jag är helt alltså jag vet inte ens vad jag har sagt i lur till folk. Jag har ringt så många och många har ringt mig. Alltså du vet snapchat jag klickar jag drar så och jag orkar inte svara på alla.

Ja jag, jag träffar på vän i typ Brunna pizzerian tror jag ja utanför. Jag går till hans bil jag säger lyssna jag har blivit beskjuten jag höll på och dö. Jag säger bara kör efter mig jag ber dig. Så jag åker till min parkering. Jag parkerar hemma. Jag går upp och jag kan inte säga till mina föräldrar jag kan inte ens, jag är så chockad, jag kan inte prata. Så jag gick runt i huset kanske 20-30 sekunder. De vet inte ens att jag är hemma min familj. Det är så pass. För alla jag tror alla var i vardagsrummet, jag är inte säker.

Ja jag går ut direkt jag åker tillbaks, jag springer tillbaks till bilen. Jag ringer Amir. Jag säger lyssna vi kan inte lämna stället. Vi måste gå tillbaks. Det kommer bara se konstigt ut om det inte redan har gjort det förstår du. Så vi träffades där. Det är avspärrningar. Jag går direkt till en polis och säger lyssna jag har varit inne i restaurangen. Jag har saker och berätta. Han typ jag vet inte om han inte hörde om han hade annat och jag vet inte. Men vi väntar fortfarande på platsen i 10-15-20 kanske och då gick jag till en till polis och sa lyssna alltså jag har varit i restaurangen när det hände. Då ringde han, jag vet inte han pratade med någon kollega och de tog in oss i avspärrningarna. Vi var där i 20 minuter kanske och ja sedan tog polisen mig till förhör. Jag var med dem i tre fyra timmar.

FL: Okej.

PA: Det är allt jag har alltså allt jag har i huvudet. Ni kan ställa vilka frågor ni vill jag ska svara så gått jag kan men jag lovar jag är fortfarande alltså jag skakade till dagen efter. Alltså jag lovar jag såg döden alltså framför mig. Jag vet inte hur jag ska förklara det.

FÖ: Till polisen det här med tiden han frågar vilken tid och då har jag utgått ifrån förordnandet alltså så att det är det. Så att jag vet ju inte vilken tid det är. Men det som framgår av det har jag ju rätt och meddela honom så att det. Jag har sagt ungefär 21 tiden i alla fall.

FL: Okej. Jag kan bara fylla i det. Som sagt den misstanken som riktas mot dig är ju någon gång mellan 21:10 och 21:36 bara för kännedom.

PA: Mm. Men när blev han skjuten alltså vet ni exakt?

FL: Jag kan inte säga någon exakt inte någon exaktare tid än vad som mellan 21:10 och 21:36. Så här vi har ett gäng frågor. Säg till om du vill ta en paus.

PA: Nej nej.

FL: Vid något tillfälle eller så. Det kan, kan uppfattas kanske som att vissa frågor kommer vara upprepande och så där.

PA: Jag förstår jag förstår.

FL: Men det är bara för att vi ska förstå. Kan du börja med och berätta på vilket sätt lärde du känna Emre från början?

PA: Emre.

FL: Ja.

PA: Jag tror jag sa det i början av min berättelse. Jag har aldrig känt ens killen så. Utan någon gång har jag sett han med typ Amir kanske. Alltså jag har hälsat så. Jag har sett han en gång i föreningen innan. Det är ingen jag känner på det sättet.

FL: Okej.

PA: Jag vet bara at han att han inte är från Botkyrka. Att han är lite längre bort ifrån. Innan han dog sa han till mig att han bor med sin flickvän i Märsta.

FL: Du sa att du har sett honom vid ett tidigare tillfälle eller så vid föreningen.

PA: Någon tillfälle jag vet inte exakt.

FL: Okej. Kommer du ihåg när var första gången du träffade honom?

PA: Nä jag mi… jag lovar jag kan inte minnas.

FL: Brukar du på något sätt ha kontakt med, med Emre?

PA: Nä jag har inte han någonstans. Jag har ingen kontakt med honom så. När jag säger att jag inte har någonstans instagram, snapchat, nummer, facebook. Jag har ingenting.

FL: Okej. Du sa att Emres tjej väntade på honom när du kom till det här kurdiska föreningen.

PA: Mm.

FL: Okej.

PA: Jag såg att hon väntade på honom. För han sa det. Annars hade jag inte vetat vem hans tjej är och så.

FL: Okej. Du sa att du taggade sedan efter den här kurdiska föreningen vid det första tillfället. Hur tog du dig…

PA: … bil jag har bil.

FL: Okej. Vilken bil var det?

PA: En vit Golf, min pappas.

FL: Ah. Du sa att Amir låg och sov och sedan fick du kontakt med honom på något sätt. Vem var det som bestämde vart ni skulle ses? Förstår du vad jag menar?

PA: Första eller andra gången?

FL: Precis vid första tillfället. Han låg och sov.

PA: Vid första tillfället var det ingen sådan träff. Jag hade inte fått tag på killen ju.

FL: Okej.

PA: Så jag åkte dit. För han brukar vara där och dels för att döda tiden.

FL: Okej.

PA: För att alltså ja man chillar där.

BF: I kurdiska föreningen ja.

PA: Ja man softar. Det är skönt.

FL: Mm.

PA: Drickor, kortspel, man kan röka cigg där. Alltså fattar du?

FL: När du sedan men sedan åkte du hem för han var inte där vid det tillfället. Du åkte hem.

PA: Inte direkt.

FL: Vad sa du?

PA: Jag åkte inte hem direkt.

FL: Okej.

PA: Jag var där en liten stund.

FL: Ja ja precis.

PA: Ja. Ja sedan därifrån.

FL: Ja.

PA: När jag och Emre tog alltså skilda vägar.

FL: Ja.

PA: När han skulle hoppa in i sin flickvän. Då taggade jag hem ja.

FL: Okej. Det var sedan du fick kontakt med Amir när du sedan…

PA: … när jag väl var i parkering.

FL: Ja. När du då fick kontakt med Amir vem var det då som bestämde liksom vart ni skulle ses?

PA: Amir han sa jag ska till Fittja om du vill komma till föreningen kom.

FL: Okej.

BF: När du var inne på föreningen där när du träffade på Emre pratades ni vid någonting där inne?

PA: Ja lite så här ytligt bara hur mår du, vad gör du.

BF: Ja.

PA: Inget så alltså så för att jag har inte den jag har inte den här ens alltså det är så pass jag visste inte ens vad han hette från början.

BF: Okej.

PA: Jag lovar alltså vi bara softade så.

BF: Hur upplevde du honom vid det tillfället?

PA: Helt vanligt helt vanlig. Han garvade hade roligt. Han drev med frissan. Jag kan inte jag kan bara syriska syrianska. Jag kan inte kurdiska och turkiska. Men jag märkte på snacket att det var det var alltså det var en bra stämning. Det var inte så att han kände sig hur eller någonting upprörd.

FL: Du fick kontakt med Amir och ni möts nere i Fittja. Vart möttes ni tre, förstod jag det rätt som att ni tre möttes upp sedan.

PA: Mm.

FL: Vart möttes ni någonstans?

PA: I Fittja park… föreningens parkering.

FL: Okej.

PA: Där jag parkerade första gången som jag sa i handikapp parkeringen. Då var Emre med honom. Jag vet inte om, det är det här jag inte har fattat rätt om de kom med varandra i samma bil, om de stod där.

FL: Okej.

PA: Alltså det är det jag inte vet.

FL: Aha.

PA: Jag lovar mitt huvud är inte som, som det ska.

BF: Så förstår jag dig rätt då att du vet inte om de redan var där när du kom eller om eller om de kom samtidigt eller?

PA: Alltså väldigt alltså jag kan inte jag vågar inte säga någonting som inte ska stämma.

FL: Nä.

PA: Men om det finns någon kamera någonting ni kan få låta den avgöra. Jag tror det finns jag är inte säker. Så att inte jag säger något fel sedan som ska.

FL: Okej. Varför gick ni just till den här restaurangen där ni sedan käkade?

PA: Kolla jag har inte varit där på flera år. Så de sa någon sa ska vi äta, vart, Pasha. Jag sa okej. Vi gick upp bara alltså det var en uppförsbacke. Jag vet inte ens varför jag gick dit. Jag brukar inte vara alltså brukar inte äta där ens. Jag har inte varit där på länge. Man har inte räknat med att sådant ska hända.

FL: Så tolkar jag det då som att det var antingen Amirs eller Emres förslag att gå just till Pasha?

PA: Ja. Alltså inte mitt förslag i alla fall.

FL: Nä.

PA: Eller det kanske var något bara som man kom på, på plats alltså.

FL: Okej,

PA: Ja.

FL: Såg du något vapen vid något tillfälle?

PA: Ja jag såg en Kalasjnikov. Jag är säker på min sak.

FL: Såg du något mer vapen än Kalasjnikoven?

PA: Nej. Kalasjnikov och jag har sett en video efteråt. Jag tror det var igår jag såg den på instagram att det var tre person som gick runt. Av det jag uppfattat var det bara en skytt. Så jag vet inte. Så det inte bara säger mot sig själv förstår du i förhör och sådant. För att igår på förhör sa jag, jag såg en skytt ja. Sedan idag, eller i förrgår menar jag, och sedan igår såg jag videon.

FL: Okej.

PA: På instagram polisknas. Man ser den skjutas och sådant.

FL: På det där kontot som heter polisknas eller?

PA: Ja.

FL: Okej. Förstår jag rätt som att du har uppfattat en skytt?

PA: Mm.

FL: Kan du försöka beskriva från det att ni sitter och äter därifrån igen.

PA: Från när vi får maten.

FL: Ja precis.

PA: Eller från när vi sätter oss när…

FL: … från att ni har fått maten.

PA: Ja alltså det är det, det har gått så jag vet tre fyra pommes bitar jag har smakat. Det är det enda jag vet. Sedan jag såg någon med maskering och jag reagerade på det. Ja sedan jag vet inte hur lång tid efter jag reagerar skotten trycktes (*nyser*) trycktes av. Det är jag inte säker på.

FL: Okej. Var någonstans kom de här skotten ifrån, förstår du vad jag menar?

PA: Jag ritade en, en bild till på förhöret. Så som jag uppfattade. Ni kanske inte har sett den.

FL: Jo vi har sett någon bild. Men det jag tänk… var det utifrån eller…

PA: … nä inne ifrån.

FL: Okej. Stod den här skytten då inne i restaurangen också?

PA: Mm.

FL: Hur långt in skulle du uppskatta?

PA: Det är det jag inte visste den dagen heller. Han tog kanske något steg in något steg in. Det var ändå typ fem meter ifrån oss.

FL: Okej. Bara för och göra det tydligt var satt du någonstans?

PA: Jag satt mittemot Emre med ryggen mot väggen och drickorna till vänster och kassan så.

FL: Uppfattade du det som att den här skytten följde efter någon av er i restaurangen?

PA: Kolla varför jag var så rädd och chockad det var för att jag trodde de följde efter mig. För jag ramlade ju jag gled ju eller vad det kallas.

FL: Mm.

PA: Jag tänker tänk om alltså jag blir skjuten nu. Jag hade de här ständiga tankarna och jag vet inte om han har följt efter honom om de har skjutit. Men när jag gömde mig när jag gick till nödutgången och den var låst och när jag bara står så, så hör jag flera skott. Men nu i efterhand kan det vara för att de har skjutit inne i restaurangen restaurangens fönster och sådant. Jag vet inte.

FL: Okej.

FÖ: Vad det, det som var din fråga eller?

PA: Svarade jag rätt vad då?

FL: Nä men så här frågan var om du uppfattade det som att…

PA: … att de har jagat oss in.

FL: Ja.

PA: Det är det jag kan inte säga någonting. För jag hade ju ryggen emot dem.

FÖ: Nä jag tror inte att det var det som var frågan.

FL: Okej.

PA: Vad är frågan då?

FL: Jo men så här frågan var om du uppfattade det som att någon av de här skytten följde efter er inne på restaurangen.

PA: Ja det är det jag sa.

FÖ: Alltså till restaurangen eller inne på restaurangen?

PA: Nej inne i restaurangen. När vi har sprungit…

FL: … vad sa du…

PA: … om de har följt efter oss eller hur?

FL: Ja exakt.

PA: För ja det kan jag inte svara på. För jag har inte sett någonting. Jag har ju allt bakom mig då när jag springer.

FL: Okej.

FÖ: Förlåt det var mitt fel. Jag trodde att det var…

PA: … om de hade sprungit efter oss så hade jag väl varit alltså träffad eller död åtminstone. Jag vet inte jag tänker så.

FL: Så du såg inte om någon följde efter.

PA: Jag såg ingenting.

FL: Nä.

PA: För jag hade ansiktet mot andra hållet.

FL: Såg du om den här skytten siktade mot någon vid något tillfälle?

PA: Det kändes som att den siktades mot oss i vårt alltså det kändes som mot vårt bord. Mer vet jag inte. Jag sprang. Jag hörde bara smällen. Det lät högt. Jag vet inte om det var fler skott direkt jag vet inte.

FL: Vet du någonting om hur dags ni kommer till restaurangen?

PA: Tiden.

FL: Ja.

PA: Nä. Jag har ingen tidsuppfattning på det.

FL: Såg du var, var de andra befinner sig så både Emre och Amir var befinner de sig när…

PA: … jag tror Emre sprang…

FL: … du hör skott.

PA: Jag tror Emre sprang först av oss och när jag springer så sprang jag efter Amir. Amir låste in sig typ vad jag trodde var en toalett men det visade sig vara en omklädningsrum. Jag tog vänster.

BF: Vart springer Emre då?

PA: Det är det jag inte vet jag lovar.

BF: Nä.

PA: Alltså men det verkade som att han sprang in mot där man beställer in mot kassan köket där. Det verkade som det.

BF: Okej.

PA: För vi hittade han i toaletten i alla fall.

BF: Okej.

FL: Hann du se om Emre blev skadad på något sätt i samband med att du springer in i det här utrymmet?

PA: Nej ingenting. Jag trodde inte det var någon som blev träffad förrän Amir sa vart är Emre.

FL: Mm.

PA: För det kändes som att jag hade störst chans att bli träffad. För jag sprang sist. Jag ramlade.

FL: Du sa att du sprang efter Amir. Ni sprang åt samma håll. Amir gömde sig i någon form av…

PA: … omklädningsrum…

FL: … omklädningsrum. Vart var det du gömde dig någonstans?

PA: Alltså vad blir det, det blir inget kök kanske ett skafferi jag vet inte. Städskrubb jag vet inte vad det kallas.

BF: Var det en dörr så du kunde stänga om dig eller?

PA: Nej ingenting. Det är därför jag blev extra rädd. Jag tänker att så jag är helt oskyddad. Jag vet inte.

BF: Du nämnde att du sprang till en nödutgång först som var…

PA: … ja nödutgången var så och sedan fanns det typ som ett rum här inne. Jag vet inte om det var sådan här du kan rulla med tallrikarna. Jag vet inte om det var något sådant. Men jag stod där inne i alla fall. Dörren var exakt så. Det fanns ingen dörr som man kunde stänga.

BF: Okej.

FL: När du gick in i det utrymmet vet du någonting om var vart var Amir i förhållande till, till dig då, vad hade han…

AP: … förmodligen i det där rummet fortfarande.

FL: Okej.

AP: Han sa att det inte gick och låsa. Att han höll upp dörren bara så inne från.

FL: Okej. Du berättar, nu ska vi se, där inne på restaurangen fanns det fler gäster där?

AP: Mm.

FL: Du pratade om något grabbgäng.

AP: Vi var vi var tre personer och de här var tre eller fyra. De satt till höger om oss.

FL: Vet du någonting om vilka, vilka det är?

AP: Jag har aldrig sett dem aldrig. För jag umgås inte i Fittja på det sättet förutom i föreningen. Verkade vara små i alla fall.

FL: Vet du är det någon som, som Emre kände?

AP: Om han kände dem?

FL: Ja.

AP: Jag tror inte han hälsade på dem i alla fall. Jag tror inte.

FL: Du beskriver den här personen en maskerad person utanför eller kolla in eller så. Kan du försöka beskriva den personen. På vilket sätt var den maskerad?

AP: Det var bara en svart mask som det var det jag såg bara masken och ett vapen. Det är det enda jag har sett och ja. På videon jag såg på instagram så verkar det stämma alltså han hade en svart mask.

FL: När du såg den här personen vid första tillfället var det utanför restaurangen då eller var det inuti. Förstår du vad jag menar?

AP: Hur menar du nu? När jag såg honom eller…

FL: … precis…

AP: …vart jag såg honom.

FL: Precis. Vart, vart, vart såg du den här personen någonstans? Jag förstår det som att du satt inne på restaurangen.

AP: Jag satte inne ja.

FL: Vart var den här personen då när du såg, var han utanför?

AP: Han som var maskerad.

FL: Ja precis.

AP: Utanför.

FL: Okej. Såg du något vapen i samband med att du såg den här maskerade personen?

AP: Nej inte då utanför. För om jag hade sett så hade jag säkert sprungit innan.

FL: Okej. Det här skottet som du hörde var det inne ifrån restaurangen? Såg du skytten alltså är det samma person den här maskerade personen och skytten är det samma person eller är det någon annan, vet du det?

AP: Jag har ingen aning. Jag såg inte det var mörkt ute. Jag såg bara en mask framför mig. Det var det jag reagerade på.

BF: Kan du uppskatta ungefär hur lång tid det var från att du såg den här personen…

AP: … det är det jag lovar det är helt omöjligt för mig och veta om det är en sekund eller 20 sekunder en minut… alltså det är så pass. Jag vet inte. Jag har försökt tänka men alltså då står still bara.

BF: Ja jag förstår.

FL: Du berättar att du hörde flera skott sedan i samband med att du hade gömt dig inne…

AP: … ja…

FL: … i utrymmet. Kan du försöka komma ihåg…

AP: … jag har ingen aning hur många.

FL: Nä. Låter alla skott på samma sätt, förstår du vad jag menar?

AP: Alltså det är svårt och säga för att det första var ju framför mig. Men det är ju så klart att jag hör den högre och de andra jag var lite gömd. Jag vet inte om det är samma jag vet inte.

FL: Alla smällarna eller alla skotten som du hör är det inne på restaurangen?

AP: Jag kan inte svara om inte jag har sett alltså själva grejen. För jag var ju inne i det där utrymmet när jag hörde de flesta skotten. Så jag vet ju inte vart de har stått. För jag har inte sett någon eller något. Men det jag såg det var ett skott direkt när han kom in.

BF: Såg du var det skottet träffade?

AP: Nej.

BF: Nä.

AP: Men det kändes som att den var mot oss.

BF: Okej.

AP: Alltså jag vet inte hur ja ja alltså mot oss ja. Det är därför jag är chockad. Jag är väldigt chockad. Jag är besviken. Jag är arg att jag är i en sådan här sits just nu att jag är misstänkt för någonting jag absolut inte har gjort. Jag har ingenting med det och göra. Jag kunde lika gärna dö alltså. Jag vet om att jag inte har problem med folk. Jag vet om att Amir inte har problem med folk. För jag hade inte umgåtts med honom om han hade det. Jag gillar inte och vara bland problem. Han Emre som jag sagt jag känner inte han men han uppfattas inte som den killen som, som har problem med folk.

FÖ: Får jag bara ställa en fråga kring det?

FL: Mm.

FÖ: Alltså du säger att det är mot er.

AP: Mm.

FÖ: Men är det du är du säker på att det var ju liksom just, det kanske var så att det var riktat mot liksom ert bord. Är du ens säker på att det var just er de var ute efter liksom?

AP: Alltså menar du att vi är måltavla eller att det var bara riktat?

FÖ: Ja.

AP: Skjutit mot oss.

FÖ: Ja.

AP: Det är det jag inte vet. Det är det jag vill veta. För att om det är så att det var mot oss så finns det tydligen någonting som jag måste veta om.

FÖ: Ja.

AP: Fattar du? Jag kan inte ja alltså.

FÖ: Men utifrån, du kanske redan har svarat på det här, utifrån hur du känner Amir…

AP: … ja då är det absolut inte mot oss personligen så.

FÖ: Ja.

AP: Om jag säger så.

FÖ: Ja.

AP: Omöjligt.

FÖ: Då ställer jag frågan lite så här, du får avbryta.

FL: Ingen fara.

FÖ: Men, men har du tänkt någonting på varför det här liksom om det är rätt skjutet. Om de har blandat ihop er med någon. Om det kan vara felskjutning. Är det liksom tankar som har slagit dig?

AP: Mycket tankar har slagit mig.

FÖ: Ja.

AP: Det kan vara felskjutning. Jag vet att det finns ju värsta konflikterna.

FÖ: Ja.

AP: Det har ju hänt saker i Fittja innan.

FÖ: Ja.

AP: Tre personer blev skjutna för något år sedan. Det var typ också i anslutning till kolgrillen har jag för mig. Jag vet inte.

FÖ: Mm.

AP: Alltså det kan vara sådana grejer. Jag vet inte. Det kan vara allt möjligt.

FÖ: Men du har i alla fall ingen anledning…

AP: … jag har inga problem med folk och jag tror också de flesta poliserna i Botkyrka kan, kan intyga det.

FÖ: Ja.

AP: För jag rör mig väldigt fritt.

FÖ: Ja.

AP: Jag gör nästan vad jag vill.

FÖ: Ja.

AP: Om jag hade problem med folk och höger och vänster jag hade ju inte betett mig som jag gör. Jag hade inte gått ut som jag gör. Jag är väldigt, hur ska jag förklara, jag är absolut inte rädd för att alltså slåss och sådant. Jag är inte rädd för sådant. Men när det gäller skjutvapen och sådana där grejer det finns gränser. Jag har ingenting med sådant och göra. Ja jag vet inte jag vet inte om jag svarade rätt. Jag vet inte vad jag säger ens. Jag är helt bara.

FÖ: Nä men min fråga tror att du redan har svarat på. Men det är så här att du har, utifrån din egen omgivning och din egen situation, Amirs situation. Det är liksom du hade ingen anledning och tro att det är någon som skulle vilja er illa.

AP: Ingen har (*ohörbart 00:35:25*) mot oss, nej inget mot oss.

FÖ: Nä. Emre känner inte du.

AP: Nej. Inte på det sättet.

FÖ: Ja. Tror du att Amir hade umgåtts med honom om han visste att liksom att han var ett problem och så där?

AP: Har väldigt svårt och tro. För jag och Amir är väldigt lika. Det är därför vi har klickat så mycket senaste året.

FÖ: Ja.

AP: Vi har känt varandra i några år men jag anser att vi har blivit bra vänner i ett år nu. Vi är väldigt lika. Vi vill inte ha huvudvärk. Gillar och softa. Så bara.

FÖ: Jag har en fråga till där med masken. Du sa att du såg masken.

AP: Mm.

FÖ: Men hade du sett en pistol då hade du liksom börjat springa redan på en gång.

AP: Du menar utifrån när jag ser.

FÖ: Ja.

AP: Ja.

FÖ: Ja.

AP: Ja där så klart.

FÖ: Hur reagerade du liksom då med anledning av masken?

AP: Jag är ärlig när jag när jag eller utanför?

FÖ: Ja för du reagerade på masken.

AP: Ja jag tänkte vad är det här alltså.

FÖ: Ja.

AP: Förstår du?

FÖ: Ja.

AP: Jag vet om någon sa det här är alltså det är så alltid här folk går runt alltså så här.

FÖ: Okej.

AP: Jag vet inte om någon har sagt det, om jag inbillat mig det. Förstår du?

FÖ: Ja.

AP: Då jag började fortsätta äta min pommes.

FÖ: Ja.

AP: Sedan hände det som det hände.

FÖ: Okej.

AP: Hur lång tid jag vet inte.

FÖ: Så du reagerade på det men det är inte konstigt utifrån att folk går runt mask.

AP: Nä. Men jag blir jätte rädd om någon kommer med mask nära mig. Jag blir så klart rädd. För jag är väldigt alltså jag läser väldigt mycket flashback. Alla youtube primecrime.

FÖ: Ja.

AP: Och sådana här fuppar och sådant. Jag läser runt mycket. Jag har väldigt mycket dötid att döda ja.

FÖ: Men min fråga var mer för att du sa ju det här med om jag hade sett en pistol så hade jag ju sprungit. Men du kände ändå inte liksom med masken du kände inte på samma sak med den.

AP: Nä.

FÖ: Ja.

AP: Men jag kände någonting och inte alltså absolut inte samma.

FÖ: Okej jag fattar.

AP: Det var så pass när, när skottet sköts innan jag hade hittat Emre, jag (*ohörbart 00:37:10*) falsk, falsk kalle eller för jag hörde bara en hög smäll och du vet jag vet inte jag tänker om jag skjuter mot någon då kommer det väl säkert låta mer alltså där jag träffar någonting.

FÖ: Mm.

AP: Jag hörde inget. Jag hörde bara alltså ett helt högt ljud. Sedan ja det var då han sa var är Emre var är Emre och vi såg blod och vi hittade han.

FL: Okej.

BF: Kan du minnas när den här personen kommer in igenom ytterdörren hur personen beter sig från det att han kommer in liksom genom dörren?

AP: Oj.

BF: Om du tänker tillbaks.

AP: Oj. Hur han beter sig. Hur ska alltså jag vet inte. Den riktades direkt typ.

BF: Okej.

AP: Typ.

FL: Kom alla skotten liksom direkt efter varandra eller var det…

AP: … nej jag tror inte det. Det är det jag inte tror.

FL: Var det ett först och sedan flera efter?

AP: Jag, jag tror så.

FL: Kan du komma ihåg vad som är, liksom innan du kommer in i det här gömda utrymmet, vad är det sista du ser då?

AP: Innan jag kommer in i utrymmet.

FL: Ja.

AP: Jag ser mig själv ramla. Jag vet inte vad är fortfarande är framför mig. För den här grejen tar bort.

FL: Just det.

AP: Det var lite jobbigt alltså jag vet jag sköt bort den bara. För jag smög in. Det var det enda jag såg.

FL: Det här utrymmet där du gömde dig, förstår jag det som att det var mittemot Amirs ställe.

AP: Ja en liten gång typ. Så om du har bilder på stället det är mycket enklare än att vi ska missförstå varandra.

FL: Ja men precis. För jag såg att du ritade en skiss i samband med när…

AP: … men det var en jätte dålig skiss säkert.

FL: Okej.

BF: Har du möjligt och rita upp det en ny variant?

AP: Jag ska göra det.

FL: Du kan ju försöka göra så gott du kan och hur det såg ut och.

(tystnad 00:39:34 – 00:40:43)

AP: Så.

FL: Tack. Nu ska vi se kassan. Dörren är det ingången alltså. Fönster, vägg, kyl. Krysset.

AP: Där vi satt.

FL: Det är där ni satt. Amir gömde sig.

AP: Någonstans där.

FL: På den här sidan och du gömmer dig på den här sidan. Så är det en vägg mellan dig och Emre. Förstår jag det rätt så?

AP: Ja det är två olika.

FL: Ja ja precis två olika utrymmen. Vi kommer lägga in det som en bilaga bara så att vi vet vad som, hur det ser ut.

BF: När du ser den här personen utanför som hade den här masken då som du beskrev det. Kan du berätta från vilket håll den kommer eller hur?

AP: Ingen aning. Jag såg inte så.

BF: Nä.

AP: Det är mörkt ute ljust inne. Det blir ju svårt och se.

BF: Ja. Du har ju skrivit på din skiss här fönster som är bredvid då ingången till, till restaurangen. Var det i det fönstret du såg denna maskerade personen då?

AP: Ja ja.

FL: Du berättade att din kompis frågade efter Emre. Förstår jag det rätt som att det var Amir som frågade efter Emre då?

AP: Mm.

FL: När ni sedan hittar Emre har du möjlighet i din takt berätta om vad händer då, hur gick det till?

AP: Men det är kaos. Ja det blir skrik och sådant. Vi försöker så här väcka honom. Någon drar i honom vill dra ut han. Jag tror det är Amir och någon till som lyckas dra ut han från toaletten. Det var väldigt trångt. Ja de pumpar så jag säger stopp. Jag vill kolla först vart han blöder innan de börjar fortsätta. Jag såg hjärtat och då jag vet inte vad som hände med mig jag såg bara så här jag blev bara äcklad. Jag ville bara bort. Jag vet inte. Vi var kvar en minut till. Jätte många personer kom ambulans och polis har väl ringt. Ja så.

FL: Vad sa du många kom?

AP: Det var väldigt många kom och kom till platsen.

FL: Var det ambulanspersonal och så där också som kom dit då eller?

AP: Inte direkt.

FL: Okej.

AP: Så när jag hann komma tillbaks så såg jag ambulans och polis.

FL: Okej. Har du någon uppfattning om vem var det som hittade Emre först?

AP: Amir.

FL: Okej.

AP: Innan mig i varje fall. Sedan om någon har sagt att han är där jag vet inte.

FL: Vet du någonting om den här du sa att det var Amir och en annan person. Vet du någonting om vem den andra personen är?

AP: Nej. Jag såg inte ens.

BF: Bara för och förtydliga är det nej ingen aning för du kommer inte ihåg eller…

AP: … nej jag vet inte alltså jag vet inte vem det är. Jag kommer inte ihåg.

BF: Nä.

AP: För jag såg inte.

BF: Eller du kände inte personen.

AP: Ja nä ingen aning det är att jag inte vet. Att jag inte alltså såg vem det var kanske.

BF: Okej.

FL: Sa Emre någonting då eller gjorde han någonting då?

AP: Nej man märkte direkt att han alltså han var helt borta. Jag vet inte om jag försökte rycka upp han så jag fick då spya på min arm. Men det kändes som att han gick iväg direkt. För Amir sa han tog tre djupa andetag typ två tre djupa.

FL: Du sa att Amir sa att han tog två tre djupa andetag. Var det någonting…

AP: … alltså efteråt.

FL: Just det. Var det någonting som du också hörde eller var det liksom…

AP: … nä jag var inte så mycket med Emre. Jag var alltså hysterisk, jag gick runt och sådant.

FL: Såg du någonting om vart de andra personerna befann sig som var på restaurangen? Du pratade först om en person… en i personalen som står vid kassan när ni kom dit till exempel. Det här sällskapet på två tre fyra personer. Såg du någonting om var de andra befann sig?

AP: Vilka är de andra, personalen?

FL: De andra på restaurangen alltså alla personerna.

AP: Det var ju bara vi av kunder. Menar du kunder eller personal?

FL: Om vi börjar med personalen.

AP: Personalen jag vet inte. Några var i kassan här och där. Jag vet inte exakt hur många de var.

FL: Okej. Det här sällskapet på de här tre fyra andra personerna vart befann, vad gjorde de eller vart tog de vägen i samband med att ni hittade Emre och i samband med att kaoset uppstår?

AP: Jag gömde mig i det där utrymmet och han, han som tog beställningen från oss kom. Så såg jag att en av ungarna följde efter han. Han var helt också chockad. Den andra av dem han var typ lutad mot väggen så alltså helt förstörd. Jag tänkte han kanske träffats. Jag kollade lite snabbt på alla. Jag visste att en av ungarna sa han bara låt oss kolla om vi blivit träffade båda två och han visar så. Jag såg ju. Det var mycket konstigt allting.

FL: Okej.

BF: Du berättade efter skjutningen så att du gick ut och att du träffade på en kompis utanför någon pizzeria, förstod jag det rätt så?

PA: Mm.

BF: Ja. Jag förstod det som att du bad att du pratade med den där kompis.

PA: Mm.

BF: Vad, vad heter den kompisen?

PA: Kolla det kan ha vart tre olika. Jag har ringt så många. Men jag tror det kan vara en vän till mig. Han heter Johannes. Jag tror det kan vara så.

BF: Ja. Har Johannes något efternamn eller?

PA: Ergun, Ergun.

BF: Jag förstod det som att du bad honom att han skulle köra efter dig.

PA: Efter mig ja.

BF: Så vad…

PA: … jag vet inte ens varför. Som sagt…

BF: … nä jag föstår…

PA: … jag var så konstigt och han förstod själv inte ens vad jag sa till han tror jag.

BF: Nä. Men var det, jag förstår inte riktigt, ringde du honom eller träffade du fysiskt på honom?

PA: Nej först ringde jag.

BF: Ja.

PA: Jag fick så mycket samtal.

BF: Mm.

PA: Jag ringde så många samtal. Så den jag fick tag på sa jag, jag har blivit skjuten och sådant men jag mår bra. Jag bara jag ringer snart så. Sedan typ han jag vet inte kollade vart han var kanske. Jag vet inte varför vi träffades just där. Jag har ingen aning. Så sa jag till han bara jag har blivit skjuten. Du får köra efter mig hem. För jag ville springa hem jag var rädd.

BF: Mm.

PA: Parkerade min bil och sprang och jag vet inte hur antar alltså.

BF: Ja men så Johannes körde efter dig då.

PA: Mm.

BF: Med sin bil, okej.

FL: Såg du vart Johannes tog vägen sedan?

PA: Sedan. När jag gick hem.

FL: Ja precis.

PA: Ingen aning. Jag vet inte någonting. Jag gick upp. Jag var hemma mindre än en minut. Jag gick bara runt helt chockad rädd. Jag vet inte ens jag vill inte ens kolla min familj. Jag vet inte vad jag fick för tankar alltså. Så jag gick ut. Jag gick ut. Jag ringde Amir jag säger vi måste tillbaks dit så att inte de tror det är något konstigt.

BF: Fick du tag på Amir då när du ringde honom?

PA: Ja jag ringde direkt. Han svarade. Han sa okej vi ses där.

FL: Okej.

PA: Jag försökte åka till exakt till kolgrillen men det var avspärrat. Så jag var bara på samma parkering som innan, handikapp parkering. Där var det avspärrat och sådant. Så jag sa till en polis.

FL: Vet du om Amir hade han också åkt hem till sig eller vad hade…

PA: … det har jag ingen aning. För att vi åkte ut och jag tänkte inte ens på honom. För jag tänkte att vi har nu klarat oss. Att det går bra. Det var bara så. Han var också jag tror minst lika chockad som mig. Jag tror inte det är någon skillnad.

FL: Var du, jag uppfattade det som att du var inne hemma hos dig.

PA: Mm.

FL: Är det rätt uppfattat? Var det någon mer som var hemma? Jag tror du berättade tidigare att det inte var någon mer där. Har jag har jag missuppfattat det?

PA: Du har missuppfattat det ja. Jag sa jag tror min familj var hemma i vardagsrummet.

FL: Ja just det.

PA: Men ingen lade märke till, till att jag var hemma. För att när jag ringde, när min mamma ringde mig hon bara vart är du. Jag sa i Fittja. Hon började skrika och sådant. Hon bara det har blivit ett mord där. Jag bara jag vet killen dog framför mig. Jag bara men jag mår bra. Jag bara polisen kommer säkert ta min mobil. Jag bara vi pratar sedan när jag kommer hem. Ja jag kom hem fuckade ur på mig och sådant.

FL: Okej.

PA: Då hade de inte märkt att jag hade varit hemma. De bara jag sa till dem jag kom ju hem efter jag bara jag var alltså jag ville inte att ni skulle se mitt ansikte. För jag var säkert likblek. Jag ville inte att ni skulle se mig så. Jag gick ut direkt hit. Det blev bara konstiga tankar. Jag vet om att det blev konstigt men jag kunde inte alltså, jag visste inte vad jag gjorde. Som sagt jag känner mig själv som, som jag känner mig beskjuten.

FL: Hade du någonting med dig hem vid det tillfället som du inte hade med dig tillbaka, förstår du vad jag menar?

PA: Hur…

FL: … något föremål eller så som du lämnade kvar hemma sedan?

PA: Nä ingenting, ingenting, ingenting. Så som jag gick in jag kom ut.

FL: Du sa att det var, du visste att de andra var hemma men det var ingen som interagerade med dig liksom.

PA: Ingen reagerade för ingen såg mig. De var i vardagsrummet.

BF: Finns det någon förklaring till eller varför åkte du hem där emellan?

PA: Som sagt kolla det finns säkert ingen logisk förklaring men jag lovar jag var så uppe i, hur ska jag förklara, alltså jag var i sådan chock. Jag visste inte vad jag gjorde.
Jag visste inte vad jag sa. Jag darrade, jag säger till dig i fem sex timmar alltså. Jag vet jag ville vara vad heter det hemma. Jag tänker säkert jag vet inte alltså.

FL: När du lämnar platsen eller då efter skotten och du lämnar efter ni har gömt er i rummet och du lämnar sedan.

PA: Men det var inte direkt.

FL: Nä precis. Ni hittade Emre.

PA: Vi var med han några minuter. Jag var där.

FL: Ja. Lämnade du platsen ensam då?

PA: Nej jag och Amir sprang till bilarna och vi tog (*ohörbart 00:53:27*) därifrån.

FL: Vad sa du ni tog?

PA: Alltså vi åkte därifrån bara.

FL: Okej.

PA: Jag väntade till polisen också jag åkte ut genom Hallundavägen hem.

BF: Var hade Amir parkerat sin bil?

PA: Någonstans där också i parkeringen i föreningens parkering.

BF: Ja där som du hade ställt din bil.

PA: Ja någonstans där. För det var där vi möttes innan vi gick och åt.

BF: Okej.

FL: Du sa att du inte lämnade någonting hemma.

PA: Ingenting.

FL: Lämnade du någonting på vägen hem eller så?

PA: Ingenting.

FL: Mm.

PA: Vad är det jag kan lämna alltså egentligen?

FL: Nä jag vet inte…

PA: … alltså det är ja…

FL: … om man har lämnat något föremål eller någonting.

PA: För att jag har varit i den här sitsen innan. En vän till mig dog i Norsborg 2022 utanför Norsborgs centrum. De kom hem till mig där också. De ville ha få tag på en mobil, vilket de gjorde. Men då visste jag att det var för det de kom. Så nu jag vet inte vad, vad är det jag kan ha gjort för att jag ska vara i den här sitsen. Varför är jag misstänkt när jag egentligen alltså det är inte jag som har skjutit. Det är jag som blev beskjuten, förstår du? Det är så jag tänker jag vet inte.

FÖ: Får jag bara ställa en fråga igen?

FL: Absolut.

FÖ: När du går tillbaks till polisen är det du som säker kontakt med dem då?

PA: Ja direkt.

FÖ: Det blir inget alltså…

PA: … han typ nonchalerar jag vet det alltså (*ohörbart 00:55:19*).

FÖ: Ja. Han noterar inte alltså.

PA: Ja exakt. Så efter 20 minuter sa vi till hans kollega lyssna vi har varit där inne. Varit där inne med honom. Det var då han sa okej vänta. De tog in oss.

FÖ: Telefonen du sa du har varit tydligt alltså i och för sig.

PA: Ja jag gav den.

FÖ: Men du har inte lämnat telefonen.

PA: Nej ingenstans.

BF: Jag ska bara påbörja en ny inspelning här, så.

FÖ: Så. Telefonen som du hade med dig på restaurangen du har inte lämnat den eller något annat på vägen.

PA: Nej jag gav den direkt…

FÖ: … okej…

PA: … till, till polisen.

FÖ: Ja. Det var det min fråga, när du den polisen som vill prata med er lämnar du över telefonen till polisen?

PA: Inte han som ville, innan jag hoppade in i polisbilen när de skulle köra mig till förhöret.

FÖ: Ja.

PA: Så gav jag så tog de den.

FÖ: De frågade efter din telefon.

PA: Ja. Nej jag sa bara här är min mobil. Jag bara ta den innan.

FÖ: Ja.

PA: Jag lämnade kvar mina cigaretter i min ficka bara.

FÖ: Okej. Kod och allting du har lämnat liksom.

PA: Nej kod har jag inte. Jag bara men om jag får den det räcker att jag ger den.

FÖ: Ja.

PA: Jag bara jag har ingenting och dölja som sagt.

FÖ: Okej.

PA: Men jag har andra alltså privata saker som inte jag vill ska komma upp kanske i en fupp.

FÖ: Ja.

PA: Jag bara men om det verkligen krävs jag ger om jag får tillbaks mobilen direkt jag kan ge min kod.

FÖ: Ja.

PA: Han bara jag kan inte lova det. Jag bara men ni kommer ändå säkert lyckas tömma den.

FÖ: Ja.

PA: Töm den. Jag har ingenting och dölja.

FL: Okej.

FÖ: Har du lämnat koden sedan dess eller?

PA: Nej.

FÖ: Okej. Du har inga problem med och lämna koden.

PA: Jag har inga problem men alltså att jag ändå blir misstänkt för sådana här grejer.

FÖ: Ja.

PA: Det tar alltså det tar på mig mycket, förstår du?

FÖ: Jag förstår.

PA: Jag har samarbetat på alla sätt och sedan de ska bli så. Jag vet inte vad jag ska säga. Det blev kaos hemma. Jag vet inte.

FL: Vad sa du det blir kaos hemma?

PA: Ja när ni kom in till oss.

FL: I samband med att det här händer inne på restaurangen det hände. Har du filmat eller tagit något kort eller så?

PA: I samband.

FL: Ja.

PA: Ingenting för att jag när jag sprang, när jag hade gömt mig klart och det var verkade som att skytten hade gått därifrån så kände jag min lur. Min lur hade varit på, på bordet vi åt. Så jag gick och tog den. Sedan kanske någon skrev säkert skjutning Fittja bara. Jag vet jag var där jag blev beskjuten. Något kanske sådant.

FL: Okej.

PA: Men jag har inte tagit kort eller filmat någonting.

FL: Det kanske blir en konstig fråga men visste du att det skulle avfyras skott inne på restaurangen?

PA: Absolut inte.

BF: Var det någon annan som liksom använde telefonen och tog kort eller filmade eller så där som du såg under händelsen?

PA: Alltså filma och filma av oss tre eller?

BF: Mm eller någon annan om du såg någonting.

PA: Nä inget jag lade märke till inget jag lade märke till.

BF: Nä.

PA: Det är vanligt att jag typ håller på med mobilen och pratar fattar du eller samma. Jag uppmär… uppmärksammade inget konstigt så på det sättet.

FL: Sa Amir någonting speciellt när ni satt ja under hela förfarandet?

PA: Ingenting som sticker ut från vårt alltså vanliga sätt. Vi garvade säkert med varandra och vi hade roligt.

BF: Hur var Amirs sinnesstämning när ni träffades den där kvällen?

PA: Alltså samma som varje dag enligt mig.

BF: Ja.

PA: Kände inget, jag upplevde inget konstigt. Inget ja som vanligt. Vad jag uppfattar om han kanske har tänkt på något annat jag vet inte. Jag pratar från mina egna ögon.

FL: Såg du om Amir gjorde någonting eller så i samband med att skytten kom in på restaurangen?

PA: Om han gjorde någonting.

FL: Alltså gjorde något tecken eller sa någonting eller?

PA: Jag vet inte kanske någonting spring jag vet inte alltså någonting jag vet inte. Emre sprang först tror jag. Kanske därför han blev träffad också om de sköt så åt det hållet om han sprang åt det hållet. Jag vet inte alltså.

FL: Okej. Hade ni på något sätt bestämt innan ni kom till restaurangen liksom hur ni skulle sitta där inne?

PA: Ingenting och det var alltså jag tror av en slump av att vi gick och åt där också. För jag kunde ju ha sagt nej jag vill inte äta där och vad hade hänt alltså då förstår du? Då hade vi inte ätit där. Så jag vet inte hur du menar med det.

FL: Såg du om Emre eller, eller antingen du, Emre eller Amir liksom kommunicerades hur era platser var på statio… på restaurangen, förstår du hur jag menar? Var det någon som, du sa att du hade inte fotat någonting eller filmat efter skotten och så där.

PA: Nej.

FL: Var det någon som men tog en snapchat eller liknande och skickade till någon som man kunde förstå var ni satt, förstår du vad jag menar?

PA: Nej absolut inte absolut inte. Eller inte från mig i alla fall. Om någon annan där inne har gjort det jag kan inte prata för någon. Jag pratar för mig själv. Jag har inte absolut inte.

FL: Förstår du frågan bara för tydligheten.

PA: Ja om någon har typ sagt till någon att hur vi sitter och så.

FL: Ja ja.

PA: Ja.

BF: Jag ska bara fråga för jag funderade på ni bestämde ju er för att gå till den här restaurangen. Som jag förstod det så hade ni träffats så ni gick tillsammans liksom dit. Men kom ni in i restaurangen samtidigt eller var någon av er där innan och någon kom efter. Förstår du hur jag menar eller?

PA: Vi kom in med varandra. Men jag tror Amir gick ut och rökte en cigg. Jag tror det var det bara. Sedan annars vi var alltid med varandra.

BF: Okej. När i förhållande till liksom tidsförloppet var det som Amir gick ut och rökte en cigg?

PA: Ingen aning. Som sagt jag lovar min tidsuppfattning har rubbats helt.

BF: Ja.

PA: Gällandet det här.

BF: Ja jag förstår. Du kan inte minnas om det var att ni hade beställt maten eller?

PA: Vi kanske hade beställt och sedan direkt han gick ut kanske så.

BF: Okej. Såg du vad han gjorde där ute eller såg du honom?

PA: Ingenting. Bara står där. Han rökte en cigg som vanligt. Vi röker mycket cigaretter och så.

BF: Mm.

PA: Röker väldigt mycket.

BF: Okej.

FL: Du sa att du inte kände Emre så bra eller så väl. Ni var inte nära vänner direkt. Hade du haft någon, du kanske ställde den frågan tidigare i och för sig, men hade du haft någon kontakt med han via telefon eller så tidigare?

PA: Nä jag har inte han någonstans. Jag kan inte ha kontakt med killen.

FL: När ni var på väg till restaurangen ni tre mötte ni någon eller några då som du reagerade på eller så?

PA: Ingen. Det var ganska tomt med folk. Vi gick upp för backen vid restaurangen.

FL: Den här personen som, som sköt inne på restaurangen och du sprang och gömde dig. Vad var det sista du såg av den personen? Var den kvar inne på restaurangen?

PA: Det enda jag jaha nej det enda jag såg av personen att den var riktad mot oss och sedan har jag för mig att jag, jag har ingenting minne av det. För att jag bara sprang.

BF: Från det utrymmet där du sprang då och gömde dig vad ser man liksom därifrån?

PA: Jag ser ingenting.

BF: Ingenting.

PA: Ingenting. Du ser kanske om du står så dörren där Amir var.

BF: Okej.

PA: Kanske.

FL: Hörde du om den här skytten sa någonting?

PA: Jag hörde ingenting. För det var långt ifrån han.

FL: Du beskrev det som en svart mask eller en svart ansiktsmask. Kommer du ihåg någonting av kläderna?

PA: Nej. Men jag har sett på videon att någon som gick runt med ett föremål hade en grå och vit, något annat sånt, svartklädd.

FL: Vad sa du?

PA: Svartklädd alltså med tanke på videon. Men den se den alltså (*ohörbart 01:05:03*) masken.

BF: Vem uppfattade du som att de var ute efter den här skytten personen?

PA: Alltså det är det jag inte vet. Jag hade mått mycket bättre om jag visste. För jag tänker fortfarande tänk om det är mot mig. Jag har ju de här de här tankarna, ångesten och sådant. Men så om jag ska svara på din fråga nej jag vet inte.

FL: Har du lagt märke till någonting som stack ut eller så verkade konstigt i övrigt?

PA: Det här var en helt normal dag alltså en helt vanlig dag. Ingenting som var konstigt tycker jag.

BF: Dagarna innan.

PA: Innan allt samma.

FL: Har du någon uppfattning om varför den här personen kom in på restaurangen precis vid det tillfället den kom in där?

PA: Men han kom ju inte in exakt när vi kom in eller vad menar du?

FL: Nä jag tänkte…

PA: … svarade jag rätt.

FL: Jag tänkte på…

PA: … skytten menar du.

FL: Ja precis. Hur kommer det sig varför kom han inte tidigare eller senare?

PA: Ingen aning. Jag kan inte svara på din fråga. Jag vet inte. Hur ska jag svara på den där frågan jag fattar inte?

FL: Nä. Nä det om du har någon uppfattning om…

PA: … nej nej…

FL: … om du vet varför. Har du någon skuld mot någon?

PA: Ingenting sådant nej.

FL Vet du om Em…

PA: … med skuld menar du pengar eller?

FL: Ja antingen pengar eller materiellt…

PA: … nej jag har aldrig…

FL: … eller någon tjänst eller.

PA: Ingen har gjort någon tjänst för mig. Jag har aldrig gjort någon en tjänst och sådant mellan mig och folk finns inte.

FL: Vet du om Emre har någon skuld till någon annan på något sätt?

PA: Det vet jag inte. För jag känner inte han på det sättet.

FL: Vet du om Amir har någon skuld till någon?

PA: Alltså där också jag vet inte. Vi går inte på det är inte sådant vi pratar om, om jag säger så. Men jag tror inte.

FL: Vad har du för telefon?

PA: Telefonnummer eller lur?

FL: Telefon.

PA: Jag ha… den jag gav till polisen var en Iphone 14 pro. Sedan igår så lät jag min syster som vårt abonnemang står på jag lät henne ta ut ett nytt sim kort till mig. För att lägga in den i mobil och jag tog min lillebrors Iphone 12 tror jag det är. Den har ni säkert också tagit. För jag sa till polisen det här är min telefon.

FL: Okej.

PA: När de kom hem till mig.

FL: Om jag förstår det rätt så gav du den här Iphone 14 den gav du till den här andra polisen i samma med att de visiterade dig vid första.

PA: Jag hade på mig den. Det är den jag alltså det är min privata lur om man säger så. Den jag har.

FL: Okej. Vad har du för telefonnummer till den?

PA: 0707.

FL: Ja.

PA: 97.

FL: Ja.

PA: 26 94. Det är samma nummer till den luren ni tog igår också.

FL: Okej.

BF: Hade du flera telefoner?

PA: Nej. Bara den.

FL: Du har ingen jobbtelefon eller liknande.

PA: Ingenting. Jag har inget jobb.

FL: Har du någon hotbild riktad mot dig?

PA: Vad jag vet nej. Förstår du så det är det jag också vill ha svar på från er sida om ni vet någonting jag inte vet.

FL: Mm.

PA: Men jag har absolut enligt mig ingen hotbild nej.

FL: Vet du eller så som du uppfattar det har Amir någon hotbild mot sig?

PA: Nej.

FL: Vet du om Emre har någon hotbild mot sig?

PA: Alltså vad jag märkte och sådant nej. Jag känner ju inte killen.

FL: Nä precis.

PA: Så jag vet inte vad han har för bakgrund historia och sådant. Men jag uppfattade det inte som att han hade någon konflikt. För han var inte så här stressad av sig och ja så.

FL: Hur skulle du beskriva Emre som person?

PA: Alltså en glad kille så rolig.

FL: Larmade du 112 vid något tillfälle?

PA: Nej. För mobilen var på bordet.

FL: Vad använder du för sociala medier eller kommunikations medel?

PA: Snapchat.

FL: Vad heter du på snapchat?

PA: Petrus A k c a n (*bokstaverar*).

FL: A k c a n (*bokstaverar*).

PA: Yes.

FL: Okej. Använder du, du pratade om instagram tidigare.

PA: Ja.

FL: Vad heter du där?

PA: Pee.

FL: Pee.

PA: trus.

FL: Ja.

PA: A k c a n (*bokstaverar*).

FL: A k c a n (*bokstaverar*). Använder du även tiktok eller faceboook eller?

PA: Ja så men tiktok jag vet inte vad jag heter. Där är så (*ohörbart 01:11:14*) eller någonting bara. På facebook ja min vanliga. Men främst snapchat.

FL: Har du kontakt med Amir på snapchat också?

PA: Ja. Det är där vi har.

FL: Men inte Emre, förstår jag rätt så?

PA: Nej.

FL: Använder du någon form av krypterade chattar?

PA: Inga.

FL: Har du något smeknamn eller så som folk använder gentemot dig?

PA: Petrus, Pettan, Pet, Pet jag vet inte. Jag heter på snapchat P1 i alla fall.

FL: Okej. Bara så jag förstår dig rätt då på snapchat du pratade också om Petrus A k c a n (*bokstaverar*) och så pratar du om P1 också.

PA: Nej.

FL: Är det två olika konton?

PA: Kolla mitt användarnamn är Petrus Akcan.

FL: Ja.

PA: Men mitt namn alltså när jag lägger till dig.

FL: Ja.

PA: Så kommer det stå P1.

FL: Okej.

PA: Jag har haft den här snappen hela mitt liv.

FL: Vet du om det finns något smeknamn på Emre?

PA: Ingen aning.

FL: Vet du om det finns något smeknamn på Amir?

PA: Ingen. Jag kallar han Amir.

BF: Du hade Amir på snap sa du.

PA: Mm.

BF: Vad heter han där?

PA: Alltså när jag skriver till han står Amir Sherba.

BF: Okej.

PA: Så som om han skriver till mig står P1 säkert. Jag vet inte vad hans själva användarnamn är.

BF: Just det. Utan aliaset är.

PA: Exakt hans alias är Amir Sherba.

BF: Okej. När du har kontakt med Amir sker det bara via snapchat då eller?

PA: Ja jag har bara han där. Jag tror inte killen har insta jag tror inte.

BF: Nä.

PA: Jag har bara där.

BF: Så om ni hörs hur brukar ni höras då liksom?

PA: Där.

BF: Via snapchat.

PA: Ja.

BF: Ja. Men alltså nu får du utbilda mig här men ringer du honom via snapchat då också eller?

PA: Snapchat du kan ringa, facetime, vanligt samtal.

BF: Ja.

PA: Videos, bilder, inspelning, ljudinspelningar.

BF: Ja ja okej. Så om du ska ringa till Amir så ringer du på snap.

PA: Ja det är exakt som instagram om du har det.

BF: Ja. Men det är så man så du kontaktar Amir…

PA: … ja…

BF: … helt enkelt.

PA: Ja.

BF: Du ringer honom på snapchat.

PA: Ja exakt. Jag ringer alla där. För min telefon jag har kanske sju nummer.

BF: Okej.

PA: Familjemedlemmar, en vän från Turkiet. Alltså jag har inte har inte nummer.

BF: Okej.

PA: (*ohörbart 01:14:28*) ni kan kolla.

BF: Ja okej yes.

FL: Du sa att ni när ni i samband med att ni lämnar restaurangen, jag ber om ursäkt för att det är så hoppigt, men när ni lämnar restaurangen så är det många som kontaktar dig och du kontaktar andra.

PA: Ja. För att kolla jag har varit i Fittja senaste månaden ofta. Mina vänner vet om att jag softar i kurdiska. Så när de tänker Fittja de tänker säkert jag har varit där i föreningen eller någonting. Därför säkert jag fick fullt med samtal. Min mamma och pappa visste har vetat att jag umgås där någon gång. Så kanske därför hon till och med ringde mig.

FL: Kommer du ihåg vem det är som kontaktar dig och vem du kontaktar?

PA: Nej jag lovar jag fick kanske när jag hade fixat min lur, alltså den här Iphone 12 med mitt sim kort, så hade jag kanske upp till 40 missade och sådant på snapchat båda.

FL: Jag tänker på i samband med att ni lämnar restaurangen liksom när ni…

PA: … ja det är många som ringer oss.

FL: Okej.

PA: Jag ringer också folk och så vidare. Jag tänker om inte jag svarar på någon så kommer de kanske tänka att det är någonting med mig. Så heller jag svarar säger jag mår bra jag ringer snart. Så inte då alltså knullar mig, ursäkta språket ja.

FL: Okej. Jag ska visa en film.

PA: Mm.

FL: Vi ska se… nu ska vi se… spola fram först.

FÖ: Kan ni beskriva vad är det som vi ska se?

BF: Ja det här är övervakningsfilm som är ut mot busstorget då så jag kan visa det sedan att restaurangen liksom ingången till restaurangen ligger uppe över i bild.

FÖ: Ingenting från i restaurangen.

BF: Nä.

FÖ: Över skjutningen.

BF: Nä inte i restaurangen.

FÖ: Okej.

BF: Utan det är utanför.

FL: Jag ska försöka (*ohörbart 01:16:48*) också… här.

BF: Här uppe är tidsstämpel den är 21:18. Här ligger restaurangen Pashas här inne. Här uppe ifrån är ja men ingången här uppe i bild.

PA: Mm okej.

FL: Ja. Förlåt om jag sitter så här.

(tystnad 01:17:22 – 01:17:39)

PA: Ja jag tror det här var innan skjutningen.

BF: Nä. Känner du igen någon som kommer ute?

PA: De som promenerar.

BF: Mm.

PA: Det var Amir som promenerade ut.

BF: Okej, okej.

PA: För jag…

FÖ: … får jag bara…

PA: … men menar ni alltså jag fattar inte, kan ni visa bilden igen.

FL: Jag ska visa.

PA: Jag förstod inte ens vad ni försöker komma fram till.

FL: Nä. Jag ska visa.

(tystnad 01:17:55 – 01:18:04)

FL: 21:19. Man ser två personer här uppe ifrån kommer.

(tystnad 01:18:13 – 01:18:23)

PA: Mm.

FL: Ja.

PA: Vad är probl… alltså vad är det ni försöker komma fram till?

FL: Är det du och…

PA: … det är jag och Amir så klart…

FL: … och Amir.

FÖ: Får jag bara fråga en grej.

FL: Ja.

FÖ: En grej till polisen.

FL: Ja.

FÖ: Utifrån beskrivningen.

FL: Ja.

FÖ: Här det verkar ju vara här.

FL: Ja precis, precis.

PA: Det är här. Det står den här restaurangen går så. Den är inte helt så. Fattar ni den är lite konstig.

FL: Ja så är det.

FÖ: Är du med?

PA: Ja ungefär här blir det ja exakt.

BF: Vad sa du här?

PA: Ja och jag gömde mig jag tror om det där ljuset, om inte jag ser fel, det kanske är ingången till där jag gömde mig.

FL: Okej.

PA: Jag tror jag är inte säker.

FL: Okej.

FÖ: Okej.

FL: Uppe där uppe, uppe i bild här.

BF: Uppe i gula.

FÖ: Så det här där det står Pasha det är liksom inte in mot sittdelen.

PA: Nej kolla.

FÖ: Ja jag fattar.

PA: Det finns två sittdelar. Där jag satt och sedan dit jag sprang och dit jag sprang om inte jag tagit vänster och tagit rakt då hade jag hamnar i den delen.

FÖ: Okej.

FL: Okej.

PA: Alltså det är uppenbart att det är jag. Varför ställer ni ens en sådan, ursäkta för att jag ställer en dum fråga. Alltså jag är ärlig.

FÖ: Fast de kanske inte de kanske inte vet det.

PA: Men nu jag sitter i restaurangen.

FÖ: Nej nej nej men de kanske inte…

PA: … vad ska…

FÖ: … vänta vet du jag förstår att du är chockad så här. Låt dem ställa sina frågor. De vill bara kanske klargöra att…

PA: … ja jag förstår men ja.

FÖ: Jag förstår du är frustrerad men låt dem ställa sina frågor.

(tystnad 01:19:39 – 01:20:07)

FL: Jag ska försöka visa dig en till filmklipp. Det här utifrån ifrån Fittja torg. Så det är en annan övervakningskamera.

PA: Mm.

FL: Som vi såg på den tidigare filmklippet så som du sa du och Amir promenerar eller liksom tar er där ute förbi restaurangen. Sedan kommer man se två personer här uppe i det här hörnet.

PA: Jag fattar inte nu vart ifrån är den här filmad så jag bara…

FL: … det här heter…

PA: … är det där föreningen där nere…

FL: … det här heter Fittja torg. Jag vet inte vart föreningen ligger i förhållande till det.

PA: Okej.

(tystnad 01:20:33 – 01:45)

PA: Det här är alltså efter skjutningen. Där är vi som, jag sprang jag och han sprang ner för backen. Om det är någon som springer så är det jag och han till våra bilar.

(tystnad 01:20:55 – 01:21:18)

FL: Hur kommer det sig, du får säga till om du inte förstår min fråga.

PA: Mm.

FL: Men när ni går i den här gångtunneln eller vad det nu heter förbi restaurangen på utsidan där så ser det ut som att ni småspringer nästan joggar lite lätt.

PA: Ja.

FL: Sedan sätter ni av ganska mycket fortare.

PA: Ja.

FL: Hur kommer det sig?

PA: Som sagt alltså jag vart livrädd, chockad. Jag har inte vetat vad jag har gjort riktigt. Jag såg att han jag tror vi båda har sagt till varandra ey låt oss tagga låt oss tagga alltså någonting. Jag, jag flög hem och han jag vet inte vart han tagga. För det är därför alltså. Det ser säkert jätte konstigt ut men alltså om jag hade haft en förklaring till varför jag gjorde som jag gjorde jag hade förklarat. Jag vet själv inte vad jag har gjort.

FL: Okej.

PA: Det hände en person som alltså typ dog framför mig. Jag tänkte kanske jag kunde bli träffad. Jag hade mycket och jag var i chocktillstånd. Jag vet inte ens vad jag gjorde.

BF: Kan du minnas när ni var där inne vem det var som hade förslaget att ni skulle gå därifrån eller så?

PA: Jag har ingen aning. Jag lovar. Jag vågar inte lägga det på honom på eller på mig. Så att det ska bli fel. Men jag vet jag minns att båda sa i alla fall ska vi tagga ska vi tagga. Fattar du?

FL: Nu ska jag visa dig en bild. Som ska vara skickad till din snapchat. Den.

PA: Ja.

FL: Kommer du ihåg den här?

PA: Ja jag kommer ihåg.

FL: Vad, vad handlar det om?

PA: Det har var inte innan det var efter mordet.

FL: Mm.

PA: Det var när jag satt med polisen och jag har inget och dölja. Så jag stängde inte ens av mobilen. Jag gav den bara. Det är någon som har skrivit. För att alla frågade vad har hänt vad har hänt vad har hänt. Det här är jätte bra att ni har den här bilden. För då har ni säkert allt också annat också. Så jag är jätte nöjd att ni har den här bilden faktiskt. Det här är en vän som skrev de kommer säkert ta din lur så du vet. Så stäng av den. Jag skrev okej eller vad ska jag säga. Jag stänger inte av den och de har mobilen. Det här är på min privata snap alltså.

FL: Vad sa du?

PA: Det här är till min snapchat.

FL: Okej.

FÖ: Säg till dem redan nu vart de ska plocka dig ifall de tar, okej.

PA: Fattar du? Jag borde ha sagt till dem för att när jag går ut från polisen och ni har haft förhöret så bad jag den där killen boka en taxi till mig alltså det var så pass. Jag visste inte hur länge jag skulle vara med polisen så jag sa skit samma bara. Jag minns idag förra förhöret skulle hållas i en bil vid stationen.

FL: Du sa att det var en vän som skickade den.

PA: Mm.

FL: Kommer du ihåg vem?

PA: Jag vet jag vet vem det här. Men jag vill helst inte uppge det. För att det bara kommer bli alltså onödigt. Men alltså jag döljer ingenting som sagt. Det här är bra att ni har fått fram det. För att ni har min mobil. Då kan ni se allt annat också. Jag är jätte nöjd.

BF: När du menar med eller när du säger onödigt vad menar du med onödigt?

PA: Jag vill inte att ta in hans alltså hans namn in i den här grejen bara kort och gott.

BF: Okej.

PA: Ni kanske förstår vad jag menar eller inte jag vet inte. Jag säger bara jag vill inte att han ska komma upp i där. För att han är inte ens alltså han är inte ens härifrån. Han skrev till mig för att med god vilja hur mår du, har det hänt något, alltså fattar du? Han skrev så bara i slutet.

FL: Okej.

PA: Om ni har sett det här först meddelandet så kan ni säkert se alla andra också. Då kan ni själva avgöra kanske vem det är. Från vilken snap han har skickat den.

FL: Okej.

PA: Så jag lämnar det där jobbet till er.

FL: Bara för att göra det tydligt för kameran då så ska jag läsa upp. De kommer ta din lur bror så du vet. Säg till någon redan nu vart de ska plocka dig bror ifall de tar din lur. Stäng av den bror. Var det rätt uppfattat då?

PA: Mm.

FL: Vem är det som kommer ta din lur?

PA: Polisen.

FL: Okej.

PA: Vilket jag också sa till min morsa säkert. De kommer ta min lur. De kommer ta min mobil. Det var därför jag skickade eller ni skickade ett meddelande till min mamma från er data.

FL: Okej.

PA: Som att han typ han kommer hem när han är klar. Oroa er inte.

FL: Okej. Varför skulle du stänga av stänga av…

PA: … jag har ingen aning om jag har ingen aning varför han säger så. Vad spelar det för roll om jag stänger den eller har den på alltså det gör ju inget det gör ingen, eller vad jag tror det gör ingen skillnad.

FL: Mm.

PA: Om jag hade något att dölja jag hade säkert följt de här instruktionerna eller det är vad man ska kalla det.

FL: Okej.

PA: Jag har absolut inget och dölja. Alla kort på bordet. Det är bara känsligt att jag får sitta här för en sådan grej. Det har varit jobbigt. Jag har varit arresterad förut men jag lovar det här är det värsta jag varit igenom i alla fall.

FL: Har du något mer?

BF: Jag funderade bara på en sak som du sa i början. Du berättade att du hade åkt ner till kurdiska föreningen eftersom du inte fick tag på Amir.

PA: Mm.

BF: Så förstod jag det som att du åkte dit för att hänga lite och umgås och så där.

PA: Ja döda tiden.

BF: Precis. Där träffade du då Emre.

PA: Mm.

BF: Ja. Du berättade att, att Emre också väntade på Amir.

PA: Typ som han har säkert hört av sig till han och inte fått svar. Så uppfattade jag det som.

BF: Okej. Men vet du om de hade bestämt att de skulle träffas denna kvällen?

PA: Jag har ingen aning. Jag lovar.

BF: Okej.

PA: Jag har ingen aning. För som sagt det är inte den relationen vi har med varandra. Jag pratar inte hur som helst med han och så.

BF: Jag förstår.

FL: Okej.

BF: Nä jag tror inte det finns något mer.

FÖ: Vatten.

PA: Ja jag tror.

FL: Har försvararen något tillägg eller frågor och så?

FÖ: Nej nej.

FL: Nä.

FÖ: Min fråga har vi mycket kvar.

FL: Nej.

FÖ: Så att om det är värt och.

FL: Det var det.

FÖ: Ja men då så. Kan du vänta någon minut?

PA: Absolut.

FL: För jag tänkte jag har inga mer frågor själv. Har du något mer du vill lägga till eller så?

PA: Jag har väldigt mycket och tillägga men alltså jag kommer bara repetera om mig själv. Jag har sagt allt. Alltså jag är väldigt besviken. Jag förstår att polisen jobbar som ni gör som ni gör. Det är inte så att ni försöker göra det personligt men alltså jag vet inte vad jag ska säga. Jag lovar jag är tom på ord. Jag är förvirrad och allt möjligt. Jag upplevt alltså det är sjukt det har varit sjuka två dagar för mig. Jag vet inte vad jag ska säga jag lovar. Jag har ingenting och dölja som sagt. Ni har min mobil. Ni kommer få ut alla meddelanden. Jag hoppas och ber till gud att det löser sig. Vad ska jag säga? Innan de gjorde husrannsakan hemma hos mig så var det jag som ringde polisen och sa hälsa Samuel utredaren gällande Fittja mordet att det här är Petrus nummer. Fattar du? Jag till och med ringde dem innan.

Alltså jag, jag personligen ringde dem. Det är inte så att jag har gömt mig för att de ska komma hem på det sättet. Jag hör att min mamma någon skriker inne ifrån ring ambulansen. Det är problem. Jag får, min gravida syster kommer upp och hon börjar gråta. Alltså jag går ju runt i mitt huvud.

FL: Mm.

PA: För jag är ju väldigt alltså jag vet inte vad jag ska säga. Och inte nog med det som hände innan också att det ska bli så. Jag har inte ens skadat en fluga eller och jag sitter för det jag sitter nu, asså det går inte in i mitt huvud.

FL: Jag kom på, jag vet inte om jag har ställt den tidigare. Men, men när ni var inne på restaurangen hade du någon kontakt med någon annan utanför restaurangen då så att säga under den tiden?

PA: Jag kanske hade ringt något samtal här och där. Jag ringde en person. Han svarade inte. Jag ringde (*ohörbart 01:29:25*) har jag ringt men han svarade inte på mig. Han bara jag inte bror så. Alltså sådana jag ringer. Kolla mina samtalsloggar så lämnar vi inte något till slumpen så ni har allt klart för er. Jag själv vet inte vem jag ringt och inte ringt. Jag ringer väldigt mycket folk och jag får väldigt mycket samtal. Så enklare att säga så tycker jag. Så att det inte blir fel framöver.

FL: Okej. Har du något mer och lägga till gällande det här förhöret?

PA: Nej ingenting.

FL: Då tänker jag att vi kommer avsluta förhöret och klockan är 15:43.

Utskrivet av u0021109 Skrivcentralen Stockholm län 2024-04-04

Korrekturläst och korrigerat av u0065913 [2024-04-10]

Bilaga

Ritad skiss i samband med förhöret

Bilaga till Förhör 2024-03-23 14:13, diarienr 5000-K344621-24

Beskrivning

Skiss upprättad av Petrus

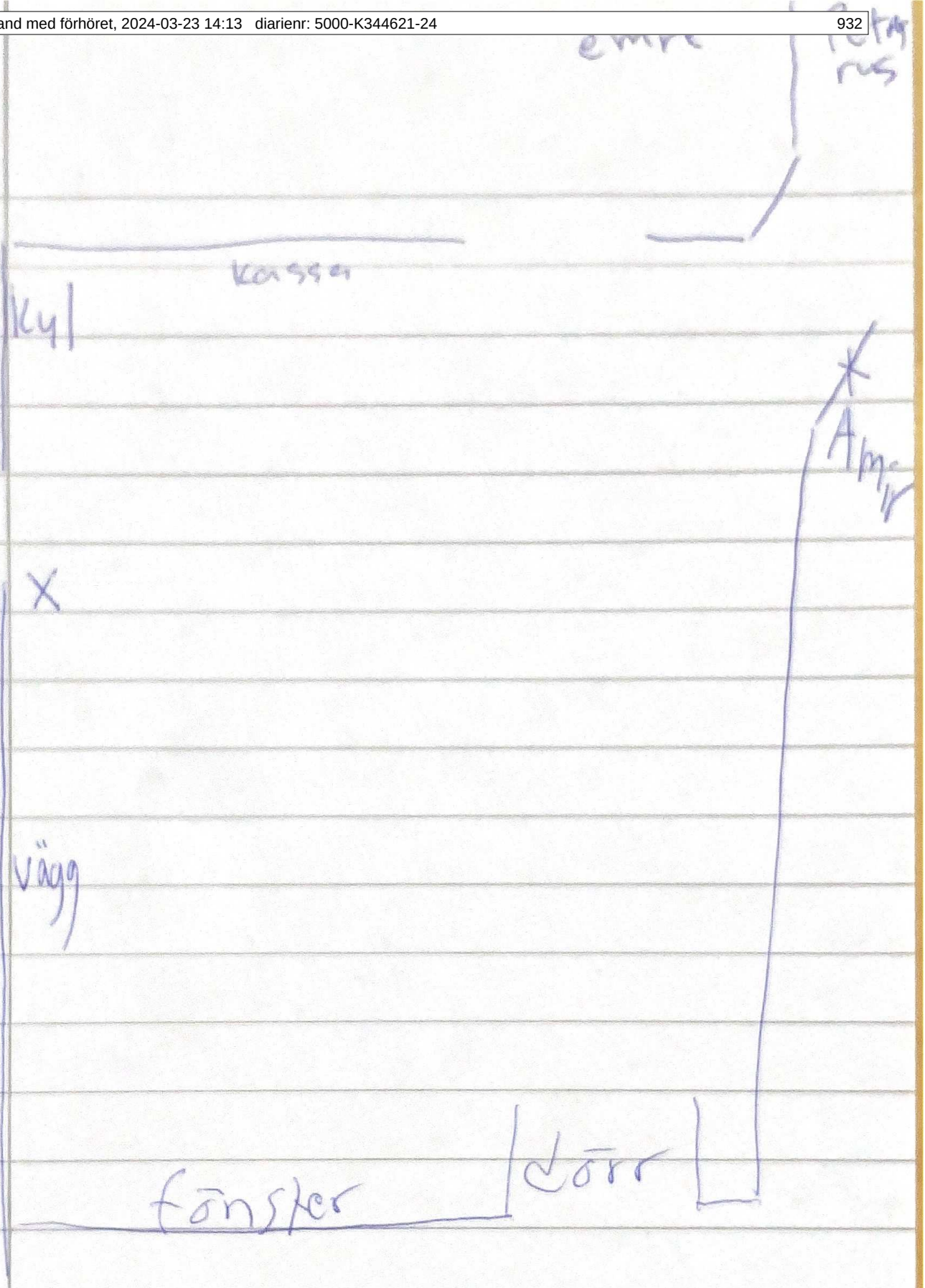
kassa
kyl
X
vägg
fönster
dörr

Polisen

Förhör

Målsägarförhör Petrus Akcan

Signerat av

Signerat datum

Enhet	Diarienr
Region Stockholm, Grova brott 1 PO Sthlm Syd	5000-K344621-24

Hörd person	Personnummer
Akcan, Petrus	

Den hörde är	ID Styrkt	Ställning till misstänkt - målsägande - vittne
Målsägande	Nej	

Tolk	Språk

Anledning till förhör / Misstankar som misstänkt har underrättats om	Underrättad om misstanke
Mord, Försök till	
Anledning till förhör / Misstankar som misstänkt har underrättats om	**Underrättad om misstanke**
Mord, Fullbordat	

Ytterligare information om anledning till förhör

Hörd som målsägare gällande mord och mordförsök torsdagen den 21 mars 2024 på restaurang Pascha, Krögarvägen 2 i Norsborg.

Underrättad om 12 § FUK	Underrättad om rätt till försvarare	Godtar den försvarare som rätten förordnar	Försvarare/ombud närvarande

Försvarare/ombud önskas

Förhörsledare	Förhörsdatum	Förhör påbörjat	Förhör avslutat
Richard Hornegård	2024-05-20	13:07	13:20

Förhörsplats	Typ av förhör	Förhörssätt
Polisstationen Flemingsberg plan 3	RB 23:6	Videobandsförhör

Förhörsvittne	Utskrivet av

Berättelse

Sammanfattning av förhör. Med vid förhöret var praktikant Malin Bjerkell samt Mä-biträde Nimar Poli.

Förhörssammanfattning Petrus Akcan 2024-05-20
13:07-13:20

Petrus uppmanas att berätta vad som hände 21 mars 2024 och hänvisar då till vad han berättat i tidigare förhör. På fråga om vilken tid de kom till Pascha svarar Petrus att han inte minns men att det var på kvällen. Petrus var där med Emre och Amir.

Petrus visas en ritning över Pascha och ombeds rita ut vart de satt i restaurangen.
På fråga om det var några andra på restaurangen berättar Petrus att det var ganska tomt i restaurangen men att det var några grabbar där, 3 eller 4 stycken. Petrus svarar på fråga att de satt till höger om Petrus, men Petrus minns inte om det var några bord ifrån eller ett bord ifrån. Det var kortare än tio meter ifrån, men Petrus vet inte exakt hur nära de satt och vill inte gissa, när han inte vet.

På fråga om de hade beställt och fått maten berättar Petrus att de precis hade fått maten serverad vid bordet. På fråga vad som hände sen berättar Petrus att det sköts skott och att de

sprang. Petrus frågas om han kan ge mer detaljer men hänvisar då till tidigare förhör. På fråga om det Petrus sagt i tidigare förhör stämmer, svarar Petrus ja.

Petrus frågas om han ser en eller flera personer när det smäller, och berättar att han såg flera personer och en person som håller en Kalasjnikov. På fråga om Petrus ser att personen, skjuter svarar Petrus att han hörde skott och såg men att det snurrade i huvudet. På fråga om Petrus ser vart personen riktar vapnet svarar Petrus att personen riktar mot hållet där de satt, men han vet inte om det var mot dem. Petrus kan inte beskriva Kalasjnikoven, och säger att vi kan kolla tidigare förhör om han kanske har beskrivit den innan. På fråga om Petrus har någon uppfattning om hur många som kom in på restaurangen, svarar Petrus att han inte minns men att han kanske berättat i tidigare förhör.

På fråga om vad Petrus hör, så berättar Petrus att han hör smällar. Petrus vet inte hur många, men han uppfattade det som kanske 5 skott. Det var mer än ett skott. Petrus svarar på fråga att han inte vet om det var flera skott som avlossades inne i restaurangen, eftersom att han sprang och gömde sig. På fråga om han hör skillnad på smällarna svarar Petrus nej. På fråga om det är något mellanrum mellan smällarna, svarar Petrus att han tror det men att han kanske sagt något i tidigare förhör och därför inte vågar säga något nu.

Petrus frågas vad som händer efter att det skjuts när han springer iväg, och hänvisar då till tidigare förhör. På fråga om någon annan förutom han sprang, berättar Petrus att alla från hans umgänge sprang. Petrus såg inte om de andra från det andra bordet sprang, då han bara fokuserade framåt. På fråga om Petrus springer in i restaurangen, svarar Petrus att han springer in i ett utrymme/förråd och gömmer sig. Petrus ombeds rita ut på ritningen vart det är han gömmer sig.
På fråga om Petrus såg vart Emre tog vägen, svarar Petrus nej och att han bara vet att Emre sprang först och visar på ritningen att Emre hittades på en toalett. Petrus visar även på ritningen vart ungefär som han tror att Amir tog vägen.

Petrus frågas hur han har mått efter händelsen, men vill inte gå in på det. Petrus berättar att man såklart inte mår bra efter en sån grej, och att familjen har tagit det hårt. På fråga om Petrus uppsökt någon läkare eller psykolog, svarar Petrus nej. Petrus berättar att han halkade och ramlade när han sprang, men att han inte fick några skador av det. På fråga om Petrus märkt av något problem med hörseln, svarar Petrus att han inte märkt någon skillnad, men att det kanske kan eka konstigt vid höga ljud eller smällar. Petrus uppmanas att uppsöka läkare med anledning av händelsen.

Petrus frågas om hur händelsen har påverkat honom och familjen efteråt och om han till exempel ändrat beteende. Petrus berättar att han ändrat beteendet mycket, och att han tidigare kunde gå och komma hem som han ville, men att han nu tänker lite extra och att mamman inte ska behöva fundera på vart han ska och liknande. Petrus svarar på fråga att händelsen såklart har förändrat honom.

På fråga om Petrus känner sig rädd, svarar Petrus nej men att han tänker mycket, och reagerar mer på ljud. Petrus känner inte att han har någon hotbild, och är inte orolig över sin hälsa. På fråga om Petrus känner sig hotad svarar Petrus absolut inte.

Petrus frågas om han hört något om händelsen efteråt, men det har han inte. Petrus berättar att han har läst på Flashback och att det står konstiga saker där. På fråga om Petrus hört något om vem som skulle vara måltavla svarar Petrus nej. Petrus berättar att han vet att han inte är måltavla, och att han är ganska säker på att varken han, eller Amir är måltavla men att han inte kände Emre. På fråga om Petrus hört något om Emre skulle kunna varit måltavla, svarar Petrus nej.

På fråga om Petrus vet något om vem eller vilka som kan ha gjort detta svarar Petrus att han inte vet någonting om det.

Petrus frågas om han kommit på något mer när vi pratar om det här, och berättar att han blir irriterad över hur det blivit med att han blivit misstänkt, och kommer vara med i en FUP och att det är onödigt.

Målsägarbiträdet har inget att tillägga.
Petrus informeras om att det finns hjälp och stöd att få från polisen.

Förhöret avslutas.

TRAPPHUS A
RELATIONSHANDLING
mätbolaget Kvadrat.
FITTJA CENTRUM
BOTTENPLAN, DELPLAN
A11-1

Polisen

Förhör

Förhör 1

Signerat av

Signerat datum

Enhet	Diarienr
Region Stockholm, BF-IGV 1 LPO Botkyrka	5000-K344621-24

Hörd person	Personnummer
Sherba, Amir	

Den hörde är	ID Styrkt	Sätt	Ställning till misstänkt - målsägande - vittne
Vittne	Ja	Dataslagning, passbild i RES	

Tolk	Språk

Ytterligare information om anledning till förhör	Underrättad om misstanke
Hörs som vittne	

Underrättad om 12 § FUK	Underrättad om rätt till försvarare	Godtar den försvarare som rätten förordnar	Försvarare/ombud närvarande

Försvarare/ombud önskas

Förhörsledare	Förhörsdatum	Förhör påbörjat	Förhör avslutat
Tobias Beckman	2024-03-22	00:56	02:26

Förhörsplats	Typ av förhör	Förhörssätt
Flemingbers polisstation	RB 23:6	Konceptförhör

Förhörsvittne	Utskrivet av

Berättelse

Amir informeras om att han kommer höras som vittne.
Närvarande vid förhöret är förhörsledare T. Beckman biträdande förhörsledare D. Andersson samt vittnet Amir.
Förhörsledarens frågor skrivs i fet stil.

Berätta fritt om din dag?

Jag vaknade upp vid 20 på kvällen. Jag hade sovit sen kl 17-18. Emres tjej släpper av honom på min parkering. Jag plockar han och åker ner till Fittja och där träffar vi Petrus. Sen går vi till pascha och äter. Exakt när vi skulle få vår mat så ser vi några maskerade typer och alla börjar springa. Jag gömmer mig i ett rum och jag håller för handtaget för jag kunde inte låsa rummet. Jag väntar där inne i kanske 2-3 minuter och efter det går jag ut och sen kollar jag att alla mår bra. Efter det ser jag att min vän Emre ligger skottskadad på toaletten. Jag försöker få ut honom från toaletten. Efter det gör vi hjärt och lungräddning. Jag såg att han tog ett stort andetag. Sen åker jag hem när jag såg att han blev omhändertagen av andra som hjälpte till. Jag springer där ifrån. Sen åker jag tillbaka och sen står jag där och väntar på att ni ska ta mig till förhör.

När bestämdes det att du, Emre och Petrus skulle träffas?

När jag vaknade ringde jag Emre och han fråga om han skulle komma till mig eller åka hem. Jag sa kom om du vill vi kan tagga till Fittja och klippa mig. Alla var hungriga så vi gick upp och åt istället. Jag hann inte klippa mig.

Kan du beskriva din relation med Emre och Petrus?

Det är vänner till mig. Jättebra vänner.

Vet du om Emre har någon hotbild?

Nej.

Varför tror du att detta skedde?
Jag har ingen aning.

Tänkte att vi backar tillbaka lite till när du ser det här maskerade personerna, hur många var de?
Jag lovar jag har ingen aning. Alla bara sprang.

Vad gör dig uppmärksam på att det kommer?
Jag ser att antingen Petrus eller Emre kolla mot dörren och sen vi bara springer.

Är det någon som säger nåt?
Det har jag inte för mig.

Hur sitter ni i restaurangen?
Vi satt mot kassan. Till vänster nära kassan.

Vem sitter vart?
Petrus och Emre sitter så de ser ut mot restaurangen. Jag sitter med ryggen mot restaurangen och sitter mitt emot dem.
(Tillägg under uppläsningen: Emre satt bredvid mig och vi kollade på Petrus)

Hur länge hade ni varit på restaurangen?
Ca 15-20 minuter.

Och vad gör ni under den tiden?
Vi beställer mat och väntar på maten.

Kan du berätta igen från att du drar ut Emre från toaletten?
Vi försöker kolla om han lever. Jag ropade på alla att hjälpa mig att dra ut honom från toaletten för han satt fast i hörnet. Sen åker jag hem och kollar läget hemma. Sen kommer jag tillbaka och sen kom jag hit.

Hur kommer det sig att du åker hem?
Jag vet inte. Jag skulle bara kolla vad som händer, jag vet inte.

N**ä**r **du säger att du åker hem, då antar jag att det är din folkbokföringsadress du menar?**
Aa.

Vilka är hemma hos dig då?
Morsan.

Pratade du med henne?
Jag kommer inte ihåg.

Hur länge var du borta från brottsplatsen?
Kanske 7-8 minuter.

Och vad gör du under den tiden?
Jag vet inte. Jag åker bil.

Minns du vilken väg du tar?

Jag tror det. Jag tror jag tar den vanliga vägen om jag inte minns fel. Jag vet inte hur jag ska förklara.

Vart stod din bil parkerad?
Där nere vid förenings sidan. Krögarvägen 4.

Och när du kommer till stora vägen, tar du höger eller vänster?
Jag tog nog höger ner mot villorna. Sen vänster vid sopstationen och sen höger mot Slagsta.

Vilken väg tog du tillbaka?
Det vet jag inte. Någon av dem två.

Vilken bil körde du?
Familjens bil. En golf.

Hur kommer det sig att du kommer tillbaka till brottsplatsen?
Varför skulle jag inte komma tillbaka? Jag ville se hur min vän mådde. Jag var i chock.

Har du haft kontakt med någon under tiden?
Nej.

Vet du vad Petrus gjorde medans du åkte hem?
Nej.

Men du var ensam när du åkte hem?
Ja

Hade du någon kontakt med Petrus?
Jag minns faktiskt inte för jag fick många samtal.

Vilka fick du samtal ifrån?
Alla.

Hur kommer det sig?
Dem fick väl höra antar jag.

Hur har dem fått höra det?
Jag kanske har ringt någon jag kommer inte ihåg

När du åkte hem med bilen. Lämnade du något hemma som du inte tog med dig tillbaka?
Nej jag lovar jag har allt samma. Jag ville bara kolla läget med morsan.

Vet din mamma vad som hänt?
Nej jag sa inget.

Varför tror du att detta har hänt?
Jag har ingen aning.

Berätta vad du tänkte på restaurangen.
Jag vet inte. Jag vet inte vad jag ska säga. Hoppas dem inte kommer och tar mig. Som jag sa, dörren intill rummet där jag stod gick inte att låsa. Jag hoppades på att ingen skulle skjuta genom dörren.

Hinner du in till rummet innan gärningsmännen kommer in i restaurangen?
Nej.

Vart är gärningsmännen när du börjar springa?
Jag vet inte. Det skjuts ju medans vi springer.

Jag har ju inte varit inne på restaurangen. Vart ligger rummet som du sprang till?
Jag springer mot andra matrummet. Innan jag hinner komma till andra matrummet så finns det en liten korridor och där finns ett rum som jag sprang in i.

Ligger det rummet där du gömde dig i nära toaletten där du hittade Emre?
Nej. Toaletten ligger bakom köket. Jag tror att det är personalens toalett.

Brukar du vara i Fittja?
Aa.

Kan du utveckla?
Jag brukar handla där. Sällan centrumsidan. Jag brukar vara på föreningen.

Vilken förening menar du?
Kurdiska föreningen.

Du sa att Emre blev skjutsad av en tjej. Vet du vad hon heter?
Isabella sen vet jag inte.

Och det var hans sambo, visst?
Aa.

Vilken bil kom dem med?
Jag vet inte.

Vilka visste att ni skulle till Fittja?
Ingen. Ingen visste att vi skulle dit.

Såg ni några som var där när ni kom?
Nej inget speciellt?

Var det några som gick från restaurangen när ni kom?
Nej

Var det mycket folk?
Jag tror att det bara var vi där.

Något annat som du tänker på som du tror kan vara viktigt för oss att veta?
Nej.

Hur länge har du känt Emre?
1 år.

Brukar Emre vara i Fittja?
Då och då, sällan.

Vad brukar han göra när han är i Fittja?
Han brukar vara med oss och softa i föreningen.

Hade någon av er kontakt med någon när ni var på restaurangen?
Nej inte vad jag vet. Jag hade inte det i alla fall.

På vilket sätt hade ni kontakt när ni bestämde att ses?
Han ringde från sin tjej, jag tror att det var ett vanligt samtal. Emre har ingen telefon. Jag tror att han sa att han inte hade haft någon telefon på ett tag.

Så om du vill nå Emre så behövde du ringa hans tjej?
Ja.

Har du frågat varför han inte hade telefon?
Jag tror att polisen hade beslagtagit den.

Har någon av er någon osämja med något? Kan ju vara någon släkting också som är inblandad i nåt?
Nej inte vad jag vet. Jag har inte det i alla fall. Och dem har inte heller det vad jag vet.

Paus 01:51
Återupptaget 02:11

Vi vill gärna att du gör en skiss över restaurangen och hur ni satt. (Bifogas i förhöret)

Vem var det som föreslog att ni skulle till restaurangen?
Alla tre.

Var det ingen som sa det först?
Nej ingen hade ätit än och alla var hungriga. Vid den tiden så finns det inte så mycket öppet.

Hur var Emres sinnesstämning?
Alla var glada och det fanns inget speciellt att lägga märke till.

Vilka personal var det som jobbade på restaurangen?
Ingen aning.

Kände du inte dem?
Nej ingen speciell.

När de maskerade personerna kom in i restaurangen, såg du tex eldsflammor?
Nej det är det, jag såg inget.
Hur vet du att dem var maskerade?
Jag har säkert hört det från någon.

Något mer du kommer på innan vi avslutar?
Nej det var allt.

Men varför åkte du hem?
Jag ville bara kolla läget. Det var bara det, sen åkte jag tillbaks.

Och varför kom du tillbaka?
För att jag ville kolla hur det var med min vän. Vad som hände och så.

Uppläst utan erinran.

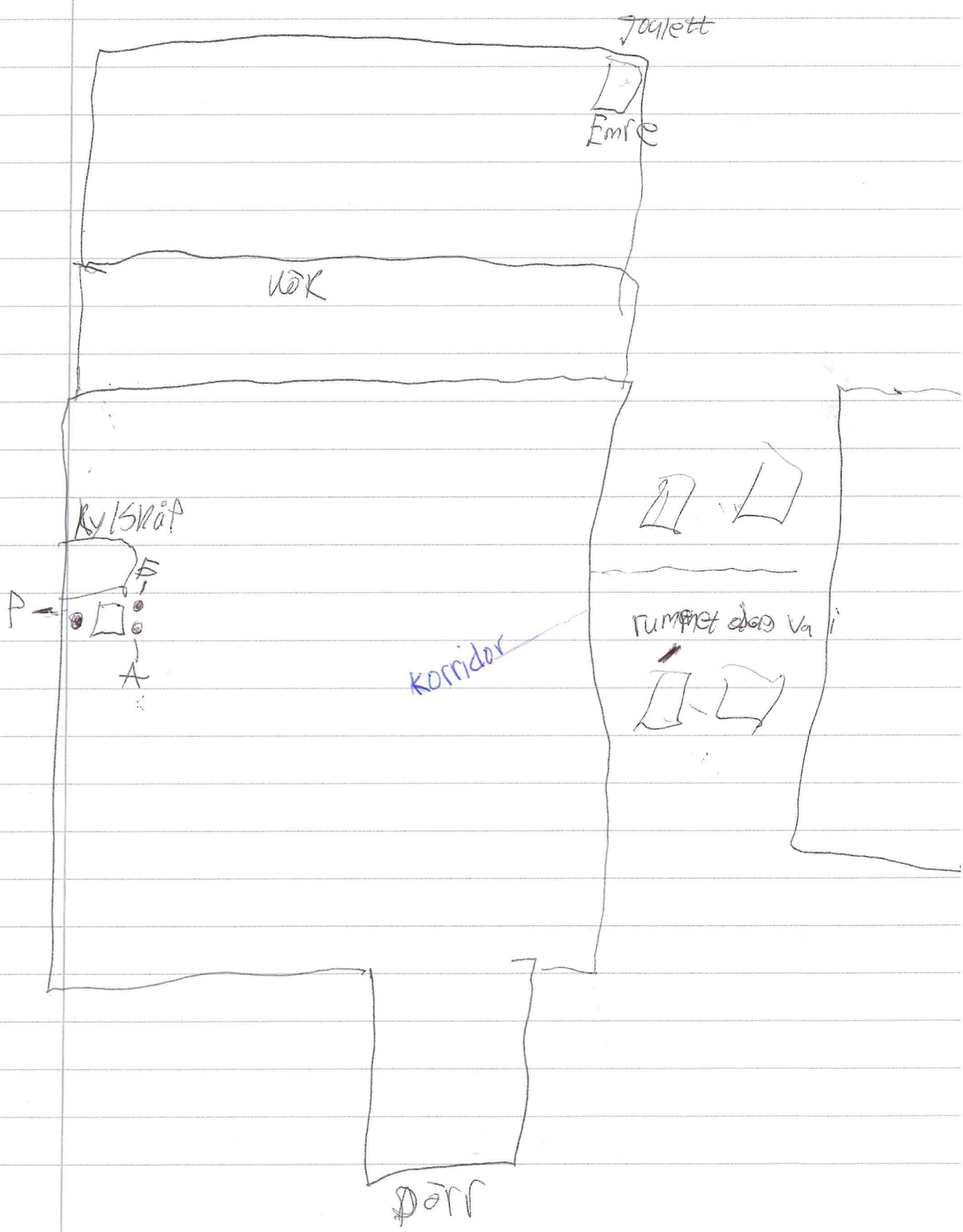
Toalett
Emre
KÖK
Rökskåp
B
P
A
korridor
rummet där Va
Dörr

Polisen

Förhör

Förhör 1 (24:8)

Signerat av

Signerat datum

Enhet	Diarienr
Region Stockholm, Grova brottssektion 1 PO Sthlm Syd	5000-K344621-24

Hörd person	Personnummer
Sherba, Amir	19980818-2910

Den hörde är	ID Styrkt	Sätt	Ställning till misstänkt - målsägande - vittne
Misstänkt	Ja	Passbild i RES	

Tolk	Språk

Anledning till förhör / Misstankar som misstänkt har underrättats om	Underrättad om misstanke
Mord, Fullbordat, Medhjälp till	2024-03-22

Ytterligare information om anledning till förhör

Amir delges misstanke om medhjälp till mord för att tillsammans och i samförstånd med annan med råd och dåd ha främjat andras gärning att skjuta och döda målsäganden. Detta hände 2024-03-21 någon gång mellan kl. 21:10 och 21:36 på Krögarvägen 2 i Norsborg.

Underrättad om 12 § FUK	Underrättad om rätt till försvarare	Godtar den försvarare som rätten förordnar	Försvarare/ombud närvarande
Ja			

Försvarare/ombud önskas

Förhörsledare	Förhörsdatum	Förhör påbörjat	Förhör avslutat
Rebecca Plejmark	2024-03-22	21:16	21:20

Förhörsplats	Typ av förhör	Förhörssätt
Polisen Flemingsberg, arresten	RB 24:8	

Förhörsvittne	Utskrivet av

Berättelse

Förhörsledarens frågor och anteckningar kommer att skrivas i *kursiv* stil och den hördes svar kommer att skrivas i normalt textformat.

Misstänkt informeras om sina rättigheter enligt FUK 12 § och FUK 12 c §.

Förstår du dina rättigheter?
Ja

Amir delges misstanke om medhjälp till mord för att tillsammans och i samförstånd med annan med råd och dåd ha främjat andras gärning att skjuta och döda målsäganden. Detta hände 2024-03-21 någon gång mellan kl. 21:10 och 21:36 på Krögarvägen 2 i Norsborg.

Önskar du en offentlig försvarare?
Robin Grönvald

Förstår du misstanken?
Ja

Vad är din inställning till misstanken?
Förnekar

Förhöret är uppläst och godkänt.

Polisen

Förhör

Förhör 2

Signerat av

Signerat datum

Enhet	Diarienr
Region Stockholm, Grova brottssektion 1 PO Sthlm Syd	5000-K344621-24

Hörd person	Personnummer
Sherba, Amir	19980818-2910

Den hörde är	ID Styrkt	Sätt	Ställning till misstänkt - målsägande - vittne
Misstänkt	Ja	Daktningsfoto (från 2024-03-22)	

Tolk	Språk

Anledning till förhör / Misstankar som misstänkt har underrättats om	Underrättad om misstanke
Mord, Fullbordat, Medhjälp till	2024-03-22

Ytterligare information om anledning till förhör

Amir delges misstanke om medhjälp till mord för att tillsammans och i samförstånd med annan med råd och dåd ha främjat andras gärning att skjuta och döda målsäganden. Detta hände 2024-03-21 någon gång mellan kl. 21:10 och 21:36 på Krögarvägen 2 i Norsborg.

Underrättad om 12 § FUK	Underrättad om rätt till försvarare	Godtar den försvarare som rätten förordnar	Försvarare/ombud närvarande
Ja			Ja

Försvarare/ombud önskas
Josefin Stahre

Förhörsledare	Förhörsdatum	Förhör påbörjat	Förhör avslutat
Charlotta Ivarsson	2024-03-23	16:36	17:23

Förhörsplats	Typ av förhör	Förhörssätt
Förhörsrum, arresten Flemingsberg	RB 23:6	Videobandsförhör
Förhörsvittne	Utskrivet av	Ljudbandsförhör
	CI	

Berättelse

Förhöret spelas in via ljud- och videofil och arkiveras i FILIP.
Nedan skrivning är en sammanfattning på förhöret.

Bifogat till förhöret finns bilaga från skrivcentralen

Förhörsledares, Pa C. Ivarsson, frågor skrivs i fet/kursiv stil.
Bitr. förhörsledares, Pa S. Carlsson, frågor skrivs i fet/kursiv stil.
Misstänkts, Amir, svar skrivs i normal stil.

Närvarande vid förhöret är försvarare Josefina Stahre.

Amir delges misstanke enligt ovan beskrivning.

Har du förstått vad du är misstänkt för?
Mm

Amir underrättas om sina rättigheter enligt FUK12+FUK12c

Har du förstått dina rättigheter?

Ja

(Fhl hade med en fysisk utskrift på FUK12+FUK12c vilket erbjuds till Amir, vilket han avböjer. Fhl:s anteckning)

Försvararen önskar förtydligande gällande delgivningen varpå förhöret pausas kl. 16:37 och åklagarkontakt tas.

Förhöret återupptas kl. 16:41

Vill du berätta i kronologisk ordning, vad hände under aktuell kväll?
Jag sov, som jag sa i förhöret. Sov från kl. 17-18 till kl. 20
Jag hade bestämt träff med Emre kl. 19, jag ringer honom vid kl 20, jag frågar var han är.
Han säger att jag ska ut från OKq8, Fittja. Jag ska åka. Brukar softa vid föreningen, ringer Petrus för han skulle också umgås med oss.
Sa till Petrus att jag kommer med Emre till Fittja, Petrus är där då.
Han står utanför föreningen. Pascha är öppet, vi går upp dit, beställer mat. 15-20 minuter max. Vi blir beskjutna och alla springer åt vars ett håll.
Efter några minuter kommer alla ut, jag ser att Emre ligger där nere död. Drar ut honom från toaletten.
Han var i en trång sits på toaletten. Märker att kroppen inte har liv, försöker göra HLR. Ser att andra människor kommit för att hjälpa till, alla har panik.
Jag åker hem och ser att min mamma är hemma.

Jag vet inte vad jag säger till henne. Går upp till mitt rum, är där kanske 1 minut, jag har ringt till folk och berättat att det har hänt, alla är oroliga.

Träffar lite folk på parkeringen, de frågar vad som hänt. Jag hade blod på byxorna.
Jag berättade, att jag måste åka tillbaka. Stod där tills polisen tar mig till förhör.

Vem mötte du upp när du vaknat?
Emre blir avsläppt på min parkering av sin tjej.

Åker du och Emre tillsammans till Fittja?
Ja

Är Petrus där före er?
Ja, eller så var han kvar där vid föreningen.

Hade du bestämt med Emre att ni skulle träffas?
Ja, men vid kl. 19. Vi brukar alltid vara vid föreningen. Han har inte så mycket att göra på denna sidan, han har några vänner här.

Hade du bestämt med Petrus att ni skulle träffas?
Kanske, jag kommer inte ihåg. Det är möjligt.

Hur lärde du känna Emre?
Genom andra gemensamma vänner, jag har känt honom typ 1 år

Vad gör ni när ni umgås?
Softa, äta, umgås, inget speciellt

Såg du några vapen?

Jag kommer inte ihåg

Såg du skytten?
Nej

Hur satt ni?
Jag har beskrivit, det finns ritning

Hur satt ni; enligt skissen du gjorde tidigare satt du och Emre bredvid varandra och Petrus mittemot dig?
Ja, jag satt närmast ingången

Såg ingången från din plats?
Nej

Från att ni kommer in, hur lång tid tar det tills skottet?
Kanske 15-20 minuter, vad jag uppfattade det som

Kan du beskriva händelseförloppet?
Vi sitter bara där inne och väntar på vår mat, när den kom inträffade allting.

Var befann Emre sig när han blev skjuten?
Jag såg när han låg nere, såg inte var han sprang. När jag hittade honom var han på toaletten.

Sprang alla åt vars ett håll?
Aa

Hann du se eventuell skada?
Nej

Var det någon som hamnar framför eller bakom någon annan?
Jag vet var jag sprang, det kändes som att de sprang ut mot utgången men alla var kvar

De, menar du dina vänner eller skytten?
Mina vänner

Hur många var på restaurangen?
Tror det var bara vi, det var ganska tomt.

Personal på restaurangen?
Vet inte

Satt ni alla tre kvar på era platser under hela restaurangvistelsen?
Ja

Ingen som lämnade bordet, för att gå på toa eller liknande?
Det finns övk, om jag ska vara ärlig kommer inte ihåg. Helst att ni kollar kameror från restaurangen.

När du åkte hem, din mamma var hemma? Pratade du något med henne?
Hörde att hon pratade och att hon var hemma, jag var fortfarande i chock. Vet inte vad jag sa.

Varför åkte du hem?
Jag fick panik, om hon fått veta något. Jag ville åka hem och höra om hon mår bra. Folk var

nyfikna, folk hade sett mig med blod på benen. Vi väntade på att polisen skulle prata med oss.

Hur är din relation till Petrus?
Nära vän, vi har känt varandra länge

Hur var din relation till Emre?
Vi har inte känt varandra så länge, vi hade ett bra, starkt, band.

Hur höll ni kontakt?
Genom snapchat

Var det bara via snapchat, eller främst via snapchat?
Bara snapchat

Lämnade du platsen ensam efter skotten?
Nej, jag såg att Petrus också lämnade platsen. Han var också i chock.

Lämnade ni tillsammans eller åt vars ett håll?
Vi hade parkerat på samma ställe, så det blev tillsammans. Vi lämnade i vars en bil; våra egna bilar.

Var det någons idé med att åka?
Minns inte

Lämnade du någonting när du lämnade restaurangen på någon plats? *(Påväg hem, hemma, påväg tillbaka till restaurangen eller i bilen, eller någon annan plats?)*
Nej, ingenting

Har du filmat eller tagit något kort? Såg du någon sådan aktivitet av någon av de andra?
Nej, jag brukar inte ta bilder så ofta

Hur gick förfarandet till?
Ingen hann äta en tugga, det kom skott från ingenstans. Finns inget mer att säga om det. Ingen av oss har någon hotbild, jag vet inte

Hur fick du veta att de kom in i restaurangen?
Vet inte, ser på mina vänner, kommer inte ihåg exakt. Det var en instinkt, jag ser inte dörren som de andra två ser, ryggen mot dörren.

(Fhl ber Amir göra en ny skiss av restaurangen, vilket han vägrar och hänvisar till tidigare förhörs skiss).

Ser Petrus dörren från sin plats?
Ja, Emre satt lite vriden så ser mer av dörren.

Sa Petrus eller Emre något när skytten kom in i restaurangen?
Kommer inte ihåg, jag vet bara att vi alla springer i panik

Gjorde Petrus eller Emre något tecken eller så när skytten kom in i restaurangen?
Vet inte vad du menar

Vem kom med förslaget att ni skulle gå just till restaurang Pascha?
Kan vara jag, kan vara någon annan. Det var enda stället som var öppet vid den tiden. Ingen som lurat dit någon, kan inte vara någon som lurat någon. Emre hade otur, alla tre är

bra vänner.

Kommunicerades era platser till någon annan på något sätt? (Exempelvis om det skickades någon bild via Snapchat, Signal, någon annan app, eller liknande?)
Nej, snälla, vi satte oss som vanligt som alla gör när man sätter sig på en restaurang.

Mötte ni någon/några påväg till restaurangen, vid första skedet (innan mordet)? Såg du något avvikande?
Inga speciella människor

När du tog dig till ditt utrymmet/gömstället – vad var det sista du såg?
Står bara och gömmer mig, jag ser bara svart

Var det en eller flera skyttar?
Ingen aning

Hörde ett eller flera skott?
Ingen aning, jag bara sprang

Kan du beskriva skotten, hur de lät?
Nej, då ljuger jag, jag tänkte inte på det

Sa skytten något?
Nej

Vad hade skytten för utseende?
Nej, jag såg bild på aftonbladets som jag sett efteråt.

Sa Emre eller Petrus någonting i samband med första skottet?
Nej

Vem upplevde du att de var ute efter?
Såg inte ut som det

Varför inte?
För, såg inte ut som det. Hade lika gärna kunnat träffa mig eller Petrus.

Varför kom skytten in på restaurangen? *(Varför inte tidigare/senare? Varför just tiden som det inträffade?)*
Ingen aning, kan inte svara på

Har du några skulder mot någon?
Nej

Vet du om Emre har någon skuld, av något slag, till någon?
Vet inte

Har Emre någon skuld till dig?
Nej

Har Petrus någon skuld till någon?
Nej

Vad har du för telefon?

Iphone, 13

Telefonnummer?
0700178751

Hade du flera telefoner?
Nej, det är den

Går ut sen, kollar att alla mår bra. Såg att han låg medvetslös på toaletten, drog ut honom så han låg fritt. Gjorde HLR, han tog sista andetaget, lämnade honom åt folket där för att hjälpa till.

Vilka var de andra?
Folk, hur ska jag veta

Levde han då?
Jag hörde inget, jag tror inte det, jag vet inte

Larmade du 112 för att få hjälp?
Nej, jag höll på att dra ut honom från toaletten

Gjorde du det själv?
I början ja, fick hjälp av någon mer men minns inte vem

Vad använder du för sociala medier?
Inga

Vad använder du för kommunikationsappar?
Snapchat, kommer inte ihåg användarnamn

Använder du krypterade chattar?
Nej

FILMVISNING, filmmappen heter i FILIP: "FILM ÖVK- Fittja Torg 21- Gångtunnel"
Tidsspannet som visas för Amir är enbart vid kl. 21:19, då Amir och Petrus syns i bild

Vilka syns på filmen?
Jag och Petrus

Vem eller vilka kommunicerar ni med i gångtunneln?
Ringer samtal åt höger och vänster om vad som har hänt

Vad händer därefter?
Inte så mycket, jag åkte hem

FILMVISNING, filmappen heter i FILIP: FILM ÖVK Fittja centrum utomhuskameror/Bildex syd,
Filmklippet heter: Centrum_Fittja_torg_17_{65 A641CE-01B8-0006-9517-3EC306AAF244}_20240321100110(037)
Tidsspannet som visas för Amir är enbart vid kl. 21:19, då Amir och Petrus syns i bild

Hur kommer det sig att ni springer snabbare?
Panik/chock, jag fattar inte vad som hänt. Kan kolla kamerorna i restaurangen också.

Uppfattade du något under dagen eller dagarna innan som upplevdes avvikande?
Ingenting, det var en vanlig dag som alla andra

När du träffade Emre, hur var hans sinnesstämning?
Han var glad, för att få träffa oss. Planerade att åka hem. Jag ringde och han sa att inte träffat dig på någon vecka blev en sån grej

Var någon annan utöver ni tre som visste att ni var där?
Nej, jag tror inte det

Något tillägg, från någon i rummet?
Nej

Förhöret avslutas kl. 17:23

Bilaga

Bilaga från skrivcentralen

Bilaga till Förhör 2024-03-23 16:36, diarienr 5000-K344621-24

Beskrivning

Korrekturläst och korrigerat av u0065913

K344621-24 – Dialogförhör

F1: Förhörsledare Charlotta Ivarsson

F2: Biträdande förhörsledare Sara Carlsson

AS: Hörd person Amir Sherba

FÖ: Försvarsadvokat Josefina Stahre

F1: Så där inspelningen startade. Kommer hålla ett förhör med dig Amir i K-nummer K344621-24. Det är den 23 mars 2024, klockan är 16:36. Och du är delgiven en misstanke tidigare och du sitter anhållen för den och jag tänker jag läser upp den igen så du vet vad du, vad det innebär. Du är misstänkt för medhjälp till mord genom att tillsammans och i samförstånd med annan, med råd och dåd ha främjat andras gärning att skjuta och döda målsägande. Detta hände den 21 mars 2024 någon gång mellan klockan 21:10 och 21:36 på Krögarvägen 2 i Norsborg. Har du förstått vad du är misstänkt för?

AS: Mm.

FÖ: Jag har bara lite frågor.

F1: Ja.

FÖ: An… använda råd och dåd, på vilket sätt då?

F1: Mm vi kan ta en paus och ringa åklagaren i så fall om du vill…

FÖ: Ja har vi tillgång?

F1: …ha exakt? Mer exakt så. Klockan är 16:37.

FÖ: Jag tänkte eftersom det är en medhjälpsgärning.

F1: Vi stänger av.

FÖ: Som påstås…

Ljudfil 1 avslutas

Ljudfil 2 startas

F1: Så där klockan är 16:41, vi återupptar förhöret. Och bara för att klargöra, har du förstått vad du är misstänkt för?

AS: Aa.

F1: Och som misstänkt så har du rättigheter också enligt FUK 12 och FUK 12c. jag har ett utskrivet papp… papper här på FUK:en. Vill du ha det? Dina rättigheter med…

AS: Nej, nej, nej.

F1: …rätt till försvarare, rätt till tolk. Men som vi uppfattade det så förstår du svenska. Du rätt att inte yttra dig och du har rätt att ta del till utredningsmaterialet till den mån det inte är ett men för utredningen. Jag som förhörsledare heter Charlotta, en biträdande förhörsledare Sara. Och vi har även försvarare närvarande, och vad är ditt namn?

FÖ: Josefina Stahre.

F1: Tack. Vill du börja med att berätta vad det är som har hänt aktuella kvällen den 21 mars…

AS: Va?

F1: …vad var det som hände då?

AS: Och vart ska jag börja?

F1: Ja under kvällen.

AS: Under kvällen? Ja vi…

F1: Ja från 18 och framåt.

AS: Ja jag sov som sagt, som jag sa i polisförhöret, jag sov till klockan, jag sov kanske 17, 18 till klockan åtta alltså 20:00. Och sedan hade jag bestämt träff med, med Emre klockan sju. Han skulle klippa sig, jag också då i Fittja. Men jag försov ju mig så när jag ringer han klockan ja då 20:00 någonstans där så frågar han, så frågar jag han vart han är. Han säger till mig jag är på väg, jag ska ut från, han är i Fittja i OK tror jag och han var, om man lyssnar på samtalet, det finns inspelat tror jag. Då, då säger han jag, jag ska yani jag ska åka om du inte kommer nu då vi taggar tillsammans och klipper dig också. Alltså de softar i föreningarna vilket vi brukar göra. Sedan så ringer jag Petrus också för han skulle också, vad heter det, umgås med oss. Så jag ringer han och säger jag ska komma, jag har vaknat nyss, jag kommer med Emre till Fittja. Så när vi kommer dit Petrus är där redan. Sedan står vi där utanför föreningen, tror vi tar en cigg. Sedan vi alla är hungriga, vi väljer att gå upp istället för att jag ska gå och klippa mig för ja alla är hungriga som sagt och klockan är sent så det finns inget öppet förutom där uppe i Pascha, de brukar stänga lite senare än andra typ 21:30, 22 jag vet inte. Så vi går upp dit, vi beställer maten, vi sätter oss 15, 20 minuter max. Vi säger bara att vi blev beskjutna så vi alla springer varsitt håll och alla gömmer sig.

AS: Efter några minuter så kommer vi alla ut och kollar att alla mår bra och vi ser att Emre ligger… eller jag ser att Emre ligger där nere död vad det såg ut som. Så jag drar ut han från toaletten, jag försöker få andra och hjälpa mig för att det var jag, det var han var i en trång sitts inne i toaletten han var trängd i ett hörn. Så när jag drar ut han så märker jag att koppen inte har liv i sig så jag försöker göra hjärt- och lungräddning. Och sedan, och sedan så ser jag att andra människor har kommit för att hjälpa till och, och vi alla står där panikslagna och alla undrar vad som har hänt, varför det har hänt och sådant. Sedan jag får panik, jag, jag åker hem, jag bestämmer mig för att åka hem. Och sedan när jag har åkt hem då ser jag att min mamma är hemma så jag vet inte vad jag säger till henne för jag är i chocktillstånd nu. Och, och så jag kommer upp till mitt rum, jag är i mitt rum kanske i en minut och sedan jag ser att min mobil har vibrerat hela vägen, jag har ringt också folk och berättat att ey det här har hänt och sådant. Så alla är, vad heter det, oroliga och ringer mig och sådant.

AS: Sedan träffar jag, har jag för mig jag träffar lite folk, vänner i parkeringen och de frågar mig vad är det som händer? Varför är du skakig? Du har blod på byxorna. Jag berättar vad som händer och sedan berättade jag att jag måste åka tillbaks, jag vet inte vad jag ska göra. Sedan åker jag tillbaks dit och därefter så står jag där tills polisen kommer och tar mig till förhör.

F1: Jag kommer ställa en del frågor och en del kanske kommer kännas upprepande och sådär men det är bara för att det ska bli…

AS: Ja.

F1: …tydligt. När du vaknat.

AS: Ja.

F1: Förstår jag dig rätt som då att du mötte Emre då?

AS: Nej han kommer, han blir avsläppt till min parkering av sin tjej.

F1: Okej.

AS: Ja.

F1: Och är det du och Emre som sedan åker in till Fittja tillsammans?

AS: Fittja ja.

F1: Okej. Och var Petrus redan där då? Förstår jag dig rätt så?

AS: Ja han kom dit före oss jag tror.

F1: Okej.

AS: Någonting sådant. Eller så var han kvar där i föreningen och softade.

F1: Okej. Hade du bestämt med Emre sedan tidigare då att ni skulle träffas den här kvällen?

AS: Ja, men vid klockan sju var det.

F1: Okej.

AS: Så ja och vi brukar alltid vara där vid föreningen. Annars han har inte så mycket att göra i denna sidan för han är inte härifrån…

F1: Okej.

AS: …han har några vänner härifrån.

F1: Hade du bestämt med Petrus på samma sätt som med Emre att ni också skulle träffas den kvällen?

AS: Kanske jag kommer inte ihåg det där. Men det kan vara möjligt.

F1: Vill du beskriva hur, på vilket sätt lärde du känna Emre?

AS: Emre lärde jag känna genom andra gemensamma vänner.

F1: Ungefär när, eller hur länge har du känt honom?

AS: Typ 1 år

F1: Och vad brukade ni göra när ni umgicks tillsammans?

AS: Ingenting, softa, äta, umgås bara, inget speciellt.

F1: Okej. (*Ohörbart 00:07:53*) Du berättade att vi, ni blev beskjutna och att alla springer åt…

AS: Ja.

F1: …varsina håll då. Såg du några vapen?

AS: Jag kommer inte ihåg.

F1: Såg du själv den här, alltså person som sköt eller skytten?

AS: Nej jag tror, nej.

F1: Hur satt ni? Du berättade att ni satt och att ni var inne på resta…

AS: Jag har beskrivit.

F1: Okej.

AS: Det finns ritning och sådant också.

F1: Jag har sett din, den skissen du ritade upp tidigare.

AS: Ja.

F1: Nu ska se om jag kunde ta upp den. Jag tror då som jag förstår det utifrån den så satt du och Emre bredvid varandra?

AS: Ja.

F1: Stämmer det?

AS: Ja.

F1: Och så satt Petrus mittemot dig då eller?

AS: Ja.

F2: Och satt du då närmast den här ingången…

AS: Ja.

F1: …alltså… okej mm. Okej såg, men då såg inte du ingången från din plats?

AS: Nej.

F1: Förstår jag dig rätt så?

AS: Jag såg, jag såg Emre så och jag såg er och det där är ingången så de har den här…

F1: Ja.

AS: …och ser dit.

F1: Okej mm.

AS: Man ser så.

F1: Har du någon uppfattning om hur lång tid det tar från det att ni kommer in och sätter er på, ja men på restaurangen…

AS: Ja.

F1: …tills att du hörde först… ja alltså skottet?

AS: Kanske 15, 20 minuter.

F1: Okej.

AS: Jag vet inte om det är korrekt nu men det är vad jag uppfattade det som.

F2: Kan du berätta om händelseförloppet? Alltså från att ni kommer in i, i restaurangen…

AS: Ja.

F1: …och tills när det här skytten kommer?

AS: Det finns inget och berätta vi sitter bara där inne.

F1: Ja okej.

AS: Och väntar på vår mat.

F1: Ja okej.

AS: Så…

F2: Så ni beställer mat?

AS: Ja, ja. Ja vi beställde maten. Exakt när det skulle, precis när den kom sedan allt inträffade.

F1: Har du någon uppfattning om var Emre befann sig när han blev skjuten?

AS: Vad då?

F1: Har du någon uppfattning om, såg du vart Emre befann sig när han blev…

AS: Alltså jag såg när han låg nere men jag vet inte vart han sprang om han sprang dit, någon annanstans, jag har ingen aning. Men när jag hittade han var han i toaletten.

F1: Du berättade att alla sprang åt varsitt håll?

AS: Ja.

F1: Som du sa. Hann du se någonting i samband med att han blev skadad och så?

AS: Nej

F1: Nej.

F2: När du säger att ni springer åt varsitt håll…

AS: Ja.

F2: Är det liksom någon som hamnar framför eller bakom någon annan…

AS: Alltså…

F2: …eller var det helt år varsitt håll eller?

AS: Som sagt jag vet vart jag vet vart jag sprang…

F2: Ja.

AS: …sedan vet jag inte vart de två sprang. Det kändes som att de sprang ut…

F2: Okej.

AS: …från utgången. Men alla var kvar där inne tydligen.

F2: Ja jag förstår.

F1: Menar du att, det kändes som att, som att skytten eller menar du som att…

AS: Nej, nej…

F1: …Emre och…

AS: …mina vänner.

F1: Ja okej. Har du någon uppfattning om hur många, hur många andra personer eller hur många personer totalt som fanns inne på restaurangen?

AS: Jag tror det var bara vi, jag tror det. Jag minns inte men det var ganska tomt.

F1: Har du någon uppfattning om personal som jobbade där? Liknande?

AS: Vet inte hur många de var heller.

F1: Satt ni alla tre liksom, ja men du vet att ni hade era platser så att säga.

AS: Mm.

F1: Satt ni alla tre kvar på, på samma platser under hela restaurangvistelsen?

AS: Ja.

F2: Okej så det var ingen som liksom lämnade bordet, skulle gå på toa liksom något annat eller gå?

AS: Jag vet inte, det finns övervakningskameror om ni vill ha detaljerade. Ja om jag ska vara ärlig jag vet inte, jag kommer inte ihåg jättemycket av men vi satt vad jag vet alla samman. Sedan att någon hämtade papper och sådant jag tror inte det, jag vet inte. Så helst att ni kollar kamerorna så ni vet hundra procent från restaurangen.

F1: Och sedan berättade du att du åkte hem efter det.

AS: Ja.

F1: (*Ohörbart 00:14:02*) åkte du, och din mamma var hemma?

AS: Exakt.

F1: Pratade du någonting med henne?

AS: Jag kommer inte ihåg vad hon sa, jag var ju fortfarande i chocktillstånd. Men jag hörde att hon pratar och jag pratar men jag vet inte vad jag säger.

F1: Men som jag uppfattade det som då så mötte du, du såg din mamma hemma liksom?

AS: Jag hörde hennes röst exakt. Hon var hemma.

F1: Har du någon förklaring till liksom varför, hur kommer det sig att du åkte hem där?

AS: Nej jag fick panik, jag ville bara åka hem, kolla vad som händer, om hon fått höra något, jag vill leka dum förstår du? Inte göra...

F1: Vad sa du?

AS: Jag ville leka dum, jag ville inte göra henne orolig. Så när jag åkte hem och höra att hon mår bra eller något så tagga jag ut igen och sedan får alla de här samtalen, förstår du folk är nyfikna. Vad är det som händer? Mår du bra? Folk har sett mig med blod på mig och sådant, de ja. Sedan jag åkte tillbaks som sagt och sedan så sa vi och så väntade vi på att polisen skulle prata med oss.

F1: Hur är din relation till Petrus?

AS: En nära vän också.

F1: Hur lärde ni känna varandra?

AS: Jag har känt varandra, vi har känt varandra länge.

F1: Och hur var din relation till Emre?

AS: Vi hänt varandra inte så länge men vi har haft, vi hade ett bra band. Starkt band.

F1: Hur skulle du säga hur, hur höll ni konkat du och Emre?

AS: Genom, vad heter det, Snapchat.

F1: Okej, var det bara Snapchat eller var det främst Snapchat?

AS: Nej bara.

F1: Men du berättade, ja men du åkte hem efter, efter skotten i samba… eller i samband med det…

AS: Mm.

F1: …strax därefter. Lämnade du platsen då ensam?

AS: Nej jag såg att Petrus också lämnade platsen. Han var också i chock.

F1: Lämnade ni tillsammans eller lämnade åt varsitt håll eller…

AS: Nej vi…

F1: …hur gick det till?

AS: …båda hade parkerat våra bilar samma ställe så blev ju att vi tillsammans.

F2: Okej. Minns du om det var någons idé det här med att ni skulle åka eller?

AS: Nej.

F1: Du berättade att ni hade parkerat bilar, så ni åkte varsin bil? Förstår jag dig rätt så?

AS: Det är våra egna bilar, ja.

F1: Lämnade du någonting, sedan i och med att du då men, ni lämnade restaurangen…

AS: Ja.

F1: …och ni åker hemåt.

AS: Ja.

F1: Lämnade du någonting? Antingen hemma…

AS: Nej.

F1: …eller i bilen…

AS: Nej.

F1: …eller på vägen?

AS: Nej ingenting.

F1: Har du funde… jag tänker just från klock… du säger från klockan 18 ungefär eller…

AS: Vad då?

F1: Från klockan 18 ungefär…

AS: Ja.

F1: …den kvällen den 21 mars då, det kanske är en svår fråga, men har du filmat eller tagit något kort eller så? Alltså via Snapchat eller liknande?

AS: Nej jag brukar inte ta bilder så ofta.

F1: Vet du om någon av de andra, alltså antingen Emre eller Petrus gjorde det?

AS: Nej ingen aning

F1: Nej, skulle du kunna förklara som sagt jag ber om ursäkt för att det blir rörigt och hoppigt men vi har, ja som sagt vi har en, frågor. Förförandet från det att ni, ni sätter er och äter.

AS: Ja.

F1: Vad händer, vad händer sedan?

AS: Som sagt det, vi ha… vi hann inte äta ens sitt ner, vi hann inte äta det bara hände. Ingen hann äta en tugga, vi hade maten framför oss vi ska exakt äta.

F1: Okej. Och vad händer då?

AS: Hur menar du?

F1: Vad, hur, hur började det liksom?

AS: Det började inte med något, det kom bara skott från ingenstans du vet frå… alla sprang, det är allt. Finns inget mer att säga om det. Finns på kamerorna, det finns, ni kan själva ta reda på det. Ni kanske vet mer än mig jag vet inte, det är allt jag vet. Ingen av oss har någon hotbild eller så jag vet inte

F1: På vilket sätt noterade du att den här personen var inne i restaurangen? Eller förstår du vad jag menar?

AS: Vem?

F1: Skytten.

AS: Jag vet inte, jag ser det på mina vänner. Jag kommer inte ihåg exakt. Och sedan så blir det bara att alltså en instinkt, alla springer bara.

F1: Okej.

AS: Bara något sådant. För jag sitter ju, jag ser inte dörren samma de andra två ser den.

F1: Vad sa du? De andra två ser dörren?

AS: Nej de ser den lite bättre än vad jag ser, för jag har den mot ryggen.

F1: Jag vet inte om jag förstår riktigt exakt. Du har dörren mot ryggen?

AS: Ja.

F1: Bredvid dig, förstår jag dig som att Emre satt men sitter han mittemot dig eller?

AS: Nej.

F1: Jag vet inte, har du möjlighet att rita upp en skiss?

AS: Ja. Vänta kommer inte ihåg exakt nu men jag har målat en…

F1: Har du möjlighet att göra den?

AS: Vad är det du, vad är det jag ska skissa?

F1: Här. Hur, hur restaurangen såg ut och var…

AS: Jag har redan skissat…

F1: …var ni satt.

AS: … jag vet inte exakt men jag har inte…

F1: Vad sa du? Du vet inte exakt?

AS: …(*ohörbart 00:22:29*) i efterhand. Ja.

F1: Okej.

AS: Nej men jag har redan gjort en, en skiss.

F1: Okej. Jag har för mig, jag ska försöka ta upp den och se vad… den, den, där, nähä den.

F2: ja precis det måste det ju vara.

F1: Amir, Emre sitter bredvid dig och Petrus liksom mittemot.

AS: Mm.

F1: Så som jag förstår det på din skiss så är det Petrus som sitter och ser, ser dörren liksom?

AS: Ja, nej Emre ser också den mer än vad jag gör.

F1: Ja.

AS: För han sitter lite så med stolen…

F1: Ja.

F2: Lite vriden eller så?

AS: Va?

F2: Ja lite vriden.

AS: Ja lite sådär.

F2: Ja.

AS: Så jag och jag sitter så.

F1: Okej.

AS: Ja.

F1: Sa Petrus eller Emre någonting…

AS: Jag kommer inte ihåg, jag lovar jag kommer inte ihåg. Jag vet inte exakt. Jag vet bara hur vi alla springer i panik.

F1: Okej mm. Såg du om Petrus eller Emre gjorde någon form av tecken eller så i samband med att skytten kom in eller så?

AS: Vet inte vad du menar? Vad då tecken?

F1: Nej men om man gjorde något tecken av något slag? Jag vet inte vad det skulle kunna vara men.

AS: Jag vet inte vad det är du menar.

F1: Okej.

F2: När ni bestämmer er för att gå till den här restaurangen kan du minnas vem det var som hade det förslaget med just den här restaurangen?

AS: Det kan vara jag, det kan vara någon annan jag vet inte. Vi alla tre var hungriga i alla fall och som sagt det fa… det var det enda stället som, som är öppet den tiden.

F2: Ja okej.

AS: Och som är i närheten så då bestämde vi oss för att gå upp. Det är ingen som lurat dit någon, vi alla blev beskjutna, det kan inte ha varit att någon som lurat någon av oss. Så ni vet bara, alla var i samma båt. Vi hade, jag vet inte om jag ska säga tur. Emre må han vila i frid hade otur förstår du? Ingen har lurat någon, vi alla tre är bra vänner så.

F1: Uppfattade du det som att någon på något sätt, alltså någon av er, er tre då kommunicerade era platser till någon annan? Förstår du vad jag menar?

AS: Nej, nej snälla, nej vi, vi satte oss som, som, som vanligt som alla gör när de går in i en restaurang tillsammans. Man väljer tillsammans bara så.

F1: När ni då hade bestämt er för att ni skulle gå till den här, just den här restaurangen.

AS: Mm.

F1: Mötte ni någon eller några som du uppfattade var någonting av…

AS: Inga speciella människor.

F1: Och när du sprang till ditt gömställe eller vad man ska säg…

AS: Ja.

F1: …vad var det sista du såg av dina, av händelsen liksom?

AS: Vad menar du?

F1: Ute i, ute i matsalen då eller vad man ska säg, eller där ni satt och åt.

AS: Ja.

F1: Vad är det sista du ser ifrån, från den, det rummet?

AS: Inget, jag står bara och gömmer mig. Jag vet inte, jag ser ingenting, jag ser svart.

F1: Jag vet inte om jag har frågat dig tidigare men var det en eller flera skyttar?

AS: Jag har ingen aning.

F1: Och hörde ett eller flera skott?

AS: Jag har ingen aning heller det där, jag bara sprang som sagt som alla andra.

F1: Okej.

F2: Kan inte du beskriva skotten som om du…?

AS: Ja sp… alltså nej, då ljuger jag för er.

F2: Ja okej.

AS: Jag vet inte, jag tänkte inte på det så mycket.

F1: Hörde du om den här personen sa någonting? Alltså skytten då menar jag?

AS: Jaha nej

F1: Såg du någonting om hur den personen såg ut?

AS: Vad då?

F1: Såg du någonting om hur den personen, skytten såg ut?

AS: Nej, jag såg Aftonbladets bilder bara.

F1: Okej.

F2: Har du sett någon video eller bilder eller så från händelsen nu efteråt?

AS: Nej ingen video, nej.

F2: Men bilder om jag förstår dig rätt då?

AS: Aftonbladet ja.

F2: Ja.

F1: Kommer du ihåg om Emre eller Petrus sa någonting i samband med det här skottet?

AS: Vad då?

F1: Kommer du ihåg om Emre eller Petrus sa någonting i samband med det här skottet?

AS: Nej

F1: Upplevde du att den här personen var ute efter någon speciell?

AS: Det såg inte ut som det för han skö… nej det såg inte ut som det.

F2: Varför inte?

AS: För att det såg inte ut som det bara. Vi alla sprang, förstår du? Jag hade kunnat lika gärna kunnat träffa mig eller Petrus eller någon annan arbetare. Det var inte, det såg inte ut som det som sagt.

F1: Hur kommer det sig att den här skytten kommer in i restaurangen just den tiden?

AS: Ingen aning, ingen aning. Kan inte svara på det där.

F1: Har du någon skuld gentemot någon?

AS: Vad då?

F1: Har du någon skuld gentemot någon?

AS: Ingen, inte så, vad heter det, nej inga speciella människor om man säger så.

F2: Men du har, eller jag förstår inte riktigt…

AS: Vad då?

F2: Har du skulder då eller vad menar du?

AS: Skulder och skulder vad, hur menar ni?

F1: Det kan…

F2: Ja.

F1: På något sätt, antingen ekonomiska eller tjänster…

AS: Nej, nej. eller materiella eller vad som helst.

AS: Nej.

F1: Vet du om Emre har någon form av skuld mot någon?

AS: Jag vet inte.

F1: Vad sa du?

AS: Jag vet inte.

F1: Vet du om, har Emre någon skuld till dig?

AS: Nej.

F1: Vet du om Petrus har någon skuld till någon?

AS: Nej.

F1: Vet du om Petrus ha… eller har Petrus någon skuld till dig?

AS: Nej.

F1: Vad har du för någon telefon?

AS: Vad då?

F1: Vad har du för någon telefon?

AS: En Iphone.

F1: Vilken är, vilken, vilken sort?

AS: Ja 13.

F1: Vad sa du? 13?

AS: Mm 13.

F1: Och vad har du för telefonnummer till den?

AS: 070-017 87 51

F1: Och har du flera telefoner eller är det den som?

AS: Vad då?

F1: Har du flera telefoner?

AS: Nej, det är den

F1: Du sa tidigare att det är ingen av er har någon hotbild, var det rätt uppfattat?

AS: Nej.

F1: Kan du försöka, försöka beskriva igen när du upptäckte att Emre var, var skjuten. Hur gick, hur gick det förfarandet till?

AS: Hur menar du?

F1: För som jag uppfattar det som så var du gömd? Eller du står gömd inne…

AS: Och jag…

F1: …i det här utrymmet.

AS: … jag går ju ut sedan.

F2: Och vad händer?

F1: Vad sa du?

AS: Jag går ju ut sedan.

F1: Ja.

AS: Och sedan kollar jag till alla mår bra. Sedan ser jag att han ligger där nere medvetslös i toaletten. Sedan försöker jag dra ut han och sedan när jag har dragit ut han på, så han ligger lite fritt. Kör jag lite hjärt- och lungräddning på han. Och sedan, sedan ser jag han tar sista andetaget tror jag där, jag vet inte.

F1: Okej.

AS: Men sedan lämnade honom åt folket som är där också som försöker hjälpa till.

F1: Okej.

F2: De andra människorna där som du nämnde som hjälpte till.

AS: Ja.

F2: Vilka kan de vara?

AS: Jag vet inte det är folk, hur ska jag veta?

F2: Ja.

F1: Uppfattade det som eller sa Emre någonting eller levde han vid det tillfället?

AS: Jag hörde inget, jag tror inte, jag vet inte.

F1: Larmade du till polis eller ambulans eller varnade du så…

AS: Nej.

F1: …eller så på något sätt?

AS: Det var folk där, jag höll på och försökte få ut han från toaletten och sådant.

F1: Larmade du 112 på något sätt för att få hjälp eller?

AS: Nej som sagt jag höll att dra ut han, dra ut han från toaletten.

F1: Och gjorde du det själv?

AS: I början ja sedan fick hjälp, jag kommer inte ihåg från vem.

F1: Okej. Vad, vad använder du för sociala medier?

AS: Jag har inte sociala medier.

F1: Använder du någon kommunikationsapp?

AS: Snapchat.

F1: Och vad heter du på Snapchat?

AS: Jag kommer inte ihåg.

F1: Använder du någon form av krypterade chattar eller så som Signal tillexempel eller på någon?

AS: Nej

F1: Jag kommer visa dig en filmsnutt (*ohörbart 00:34:56*).

AS: Om vad?

F1: Ska vi se, kom… (*ohörbart 00:35:03*) det måste vara denna, ja. Det är från, filmen från gångtunneln utanför restaurangen.

AS: Okej.

(Filmklipp spelas)

F1: Nu tror jag den kommer, scenen, här ligger ju restaurangen i alla fall.

AS: Okej.

F1: Och ingången är här, ja men här uppe på hörnan.

AS: Okej. Det här är baksidan väll?

F1: Men precis…

AS: Eller?

F1: …här är någon gång… någon form av gångtunnel här.

AS: Okej.

F1: Och man kommer se två personer här uppe i bild. De här två.

AS: Ja.

F1: Mm vet du vilka det är?

F2: Det ty…

F1: Det kan ju vara en stund…

F2: 25 och så lite…

F1: …spolar tillbaka ja.

F2: …framåt kanske.

F1: Ja.

AS: Ser ut som mig, jag vet inte. Är det jag? Spola fram lite.

F1: Jag ska bara, jag kan spola tillbaka först så kan vi se från början. Precis du kommer här uppifrån.

AS: Okej är det här efter händelsen?

F1: Ja.

AS: Okej ja.

F1: Vid 21:19.

AS: Ja okej.

F1: Ser du?

FÖ: Eller nu, nu måste vrida åt andra hållet…

F1: Vad sa du?

FÖ: …tror jag, så.

AS: Okej.

F1: De här två.

AS: Ja, ja, ja, ja.

F1: Är det du och Petrus det där?

AS: Ja.

F1: Okej. Det ser ut som att ni gick med telefoner uppe då…

AS: Ja.

F1: …båda två. Kommer du ihåg någonting vilka, vad ni kommunicerar för någonting?

AS: Jag ringer samtal åt höger och vänster ju och berättar till folk vad det är som har hänt.

F1: Kommer du ihåg vad som hände, hände efter den här gångtunneln, vad hände sedan?

AS: Ja inte så mycket förutom att, vad heter det, jag åkte hem, jag ringde folk plus sa till folk, ja typ det.

F1: Jag ska visa dig ytterligare en, en film.

AS: Okej.

F1: (*Ohörbart 00:37:35*). Och det är som en, en fortsättning kan man säga, jag ska visa dig hur det ser ut. Och det är den som heter… här.

(Filmklipp spelas)

F1: Och här uppe någonstans ligger den här gångtunneln

AS: Okej ja, ja.

F1: Ja du fattar. Känner du igen den här platsen där?

AS: Det tror det, ja.

F1: Ser du att det springer två här uppe?

AS: Ja.

F1: Vi kan ta det en gång till.

AS: Exakt.

F1: Hur kommer det sig, så här jag tolkar det som att det är du och Petrus som först går i gångtunneln som du berättade och sedan att ni började springa…

AS: Ja.

F1: …när ni kom ut här.

AS: Ja.

F1: Hur kommer det sig att ni gör det?

AS: Det är panik, det är chock…

F1: Okej.

AS: …vad, vad är det vi ska springa ifrån? Vi…

F1: Okej.

AS: …vi höll på och dö nyss vad är det? Jag fattar inte. Ni kan ju kolla kamerorna i restaurangen också så ni får en bättre bild.

F1: Okej, har du något mer?

F2: Nej jag bara funderade på var det något under denna dagen och kvällen så där som du upplevde som avvikande på något sätt?

AS: Ingenting, absolut ingenting. Det är som en allmän vanlig dag.

F2: Okej.

AS: Som alla andra dagar som har varit.

F2: Ja.

AS: Inget speciellt, inget konstigt.

F2: Och dagarna innan dess?

AS: Inget konstigt, inget speciellt som sagt.

F2: Och när du träffade Emre och så denna kvällen då, hur upplevde du hans…

AS: Han…

F2: …sinnesstämning?

AS: …han var glad, han var glad för att ha fått, för att få träffa oss för att han planerade ju att åka hem eftersom jag sov ju. Sedan när jag ringde han, han blev glad och han tänkte okej ja jag vill ändå träffa dig har inte sett dig på någon vecka eller någonting. Sedan blev det en sådan grej.

F2: Var någon annan utöver ni tre som visste att ni var på restaurangen?

AS: Nej.

F2: Förstår du vad jag menar?

AS: Jag tror inte.

F2: Okej. Var det något mer?

F1: Nej.

F2: Försvararen har du några frågor?

FÖ: Nej.

F2: Amir har du något mer tillägg eller så till…

AS: Nej.

F1: (*Ohörbart 00:41:14*) då tänker jag att vi kommer avsluta förhöret. Jag har inga fler frågor heller.

AS: Nej.

F1: Så klockan är 17:23.

2024-04-03 av u0096225 Stockholm Syd, Skrivcentralen

//Kontrollerat och korrigerat av u0065913 [2024-04-10]

Polisen

Förhör

Förhör 3

Signerat av

Signerat datum

Enhet	Diarienr
Region Stockholm, Grova brott 1 PO Sthlm Syd	5000-K344621-24

Hörd person	Personnummer
Sherba, Amir	19980818-2910

Den hörde är	ID Styrkt	Ställning till misstänkt - målsägande - vittne
Misstänkt	Nej	

Tolk	Språk

Anledning till förhör / Misstankar som misstänkt har underrättats om	Underrättad om misstanke
Mord, Fullbordat, Medhjälp till	2024-03-22

Ytterligare information om anledning till förhör

Höras med anledning av saker som har hittats vid Amirs telefontömning. Bland annat ett filmklipp

Underrättad om 12 § FUK	Underrättad om rätt till försvarare	Godtar den försvarare som rätten förordnar	Försvarare/ombud närvarande
Ja			Ja

Försvarare/ombud önskas

Johan Hansson med substitutionsfullmakt

Förhörsledare	Förhörsdatum	Förhör påbörjat	Förhör avslutat
Carina Gustafsson	2024-04-16	15:12	15:39

Förhörsplats	Typ av förhör	Förhörssätt
Flemingsbergs polisstation	RB 23:6	Ljudbandsförhör

Förhörsvittne	Utskrivet av

Involverad personal	Funktion
Jonas Jonzon	Biträdande förhörsledare

Berättelse

Nedan text är en sammanfattning av vad som framkommit i förhör. Förhöret spelas in på ljud och bild och kommer att skickas till skrivcentralen för utskrift i sin helhet.

Amir tillfrågas om han har något han vill säga sedan förra förhöret den 23 mars och på det svarar han nej. Amir informeras om han idag kommer att få frågor gällande vad som har hittats i hans mobiltömning. Förhörsledaren berättar att polisen vid tömningen av hans telefon har hittat en film där man kan se hur han har filmat Petrus och Emre när de sitter vid ett bord på restaurang Pascha den 21 mars och att filmen skapades den 21 mars kl 21:05. Amir säger att det borde vara han som har filmat. Förhörsledaren säger att det ser ut som att den som filmar står i höjd med entrén och att den som har filmat har zoomat in Petrus och Emre. Förhörsledaren berättar också att det här ska vara filmat i appen Snapchat.

Amir uppmanas att förklara den här filmen och om det är han som har filmat, på det svarar han att det inte finns något att förklara. Han säger att det inte är något konstigt eftersom han ofta filmar och tar bilder och skickar i snapchat. Amir säger att han skickar snapchat med filmer och bilder hela tiden till sina vänner. Amir säger att han filmar hela tiden vem han är med och vad han äter och det är inget skumt med det. Det gör han än idag. På frågan varför han gör det säger han att folk frågar "vem är du med?", "vad gör du?" och då skickar han svar på snapchat.

På frågan om han har lånat ut sin telefon till någon någon gång under den här tiden som han

satt på restaurangen med sina vänner säger han nej. Så det borde ha varit han som har skickat. På frågan om han brukar skicka iväg det han fotar och filmar säger han "självklar skickar jag". På frågan om det var så med den här filmen säger han att det kan vara så men han kommer inte ihåg någonting från den här dagen. På frågan vad syftet skulle vara med att skicka just den här filmen till någon säger han att då måste det ha varit så att någon har frågat "vad gör du?" eller "vem är du med?" "vad händer?" och då har han svarat med att skicka en snapchat. Han kommer inte ihåg om det var så den här dagen.

På frågan om han känner någon Deniz Eker säger han att han gör det. På frågan vem Deniz är säger han att det är en nära vän till honom som han brukar skicka snapchats till hela tiden. Förhörsledaren berättar att det är Deniz Eker som han har skickat den här videon till. Amir säger att Deniz är en bra vän till honom och han har inget med det här att göra heller, vad han vet. De skickar hela tiden saker till varandra och det är inget skumt med det.

Amir säger återigen att han inte kommer ihåg att han har skickat just den här videon men han brukar gå ut och röka innan maten och som det ser ut på skärmklippet så står han inte precis vid bordet där Petrus och Emre sitter. Han kommer ihåg att han gick ut och tog en cigg och det kan polisen se på kamerorna.

På frågan om han hade pratat med Deniz den här dagen säger han "kanske, kanske inte", "säkert". Han brukar prata med honom ofta. Förhörsledaren ber Amir att berätta om Deniz. Amir säger att det finns inget att berätta om honom, det är bara en vän till honom. Han vill inte berätta hur de lärde känna varandra. På frågan om Deniz bor i området säger han att han vill inte prata mer om Deniz, om vi vill ställa frågor om Amir så går det bra. Deniz är en bra kille vad han vet och han har inget med det här att göra. Amir säger att om polisen tror att han har skickat videon till Deniz och sen har han gjort något så är det fel, det finns inte på kartan. Amir uppmanas att berätta hur han tänker att allt det här är fel tillfälle vid fel tidpunkt, och det är bara det. Han vet vilka han är med och han vet vilka som har problem, och vad han vet så är det ingen av dem som har problem med Deniz.

På frågan när han hade sista kontakten med Deniz innan säger han att han inte har någon aning, han kommer inte ihåg om de pratade samma dag ens. Han kommer inte ihåg om han hade bestämt att göra något med Deniz den här dagen. Han tycker att hela den här grejen är synd, att Emre blev skjuten och gick bort, att de var där när det hände. Han vet bara att de här killarna han var med är bra killar.

På frågan om han känner till om Emre var kompis med Deniz också säger han att han inte vet. Han tror att han kan ha varit tillsammans med Emre och Deniz samtidigt någon gång, men det är inget konstigt för alla umgås med alla.

På frågan vilka det är på bilden (skärmklipp från videon) säger Amir att det är Petrus och Emre.

På frågan vad han snapchat alias är säger han att han inte har någon aning. Förhörsledaren frågar om han har laddat ner sitt snapchat konto på den nya telefonen som han har med sig idag säger han att han har det, men han vill inte ta upp telefonen och titta eftersom polisen kan se det på mobiltömningen. På frågan om han vet vad Deniz har för snapchat alias säger han att han inte vet det.

På frågan hur länge han har känt Deniz säger han att det är länge, han kan inte säga exakt hur länge men flera år. På frågan hur mycket de brukar umgås säger han att han inte vet men det är mycket. På frågan hur mycket kontakt han brukar ha med Deniz på en dag säger han att han inte vet, det kan vara mycket. Det är mest snapchat han använder för att kommunicera

med Deniz. På frågan om man kan ringa genom snapchat också säger han att man kan det och det kan hända att han ringer med Deniz också.

På frågan hur ofta han och Deniz brukar skicka sådana här snapvideos till varandra säger han att han inte vet. På frågan om han har många vänner på snapchat säger han att han har det men han vet inte hur många. Han lägger inte ut på storyn.

På frågan om han hade någon kontakt med Deniz innan han skickade den här videon säger han att han inte kommer ihåg eftersom det var längesedan. På frågan om han hade träffat Deniz den här dagen säger han att han inte kommer ihåg.

På frågan vad som hände efter att de blev beskjutna på restaurangen så säger han att han inte kommer ihåg mycket, han har berättat det i tidigare förhör. På frågan om han träffade Deniz efter skjutningen säger han att han träffade många så han kan inte svara på det. Många kom till hans parkering och många stod på brottsplatsen och många ringde honom och frågade hur han mådde, så han vet inte vilka han träffade.

Amir säger att han var hemma efter skjutningen och sen åkte han tillbaka och han var också på sin parkering på Örtagårdsvägen och försökte smälta in allt. Han åkte med sin golf WJJ005 som står på mamma.

På frågan hur många personer som kom till parkeringen säger han att han inte vet det. Han säger att folk hade väl hört vad som hade hänt och att han var på väg hem. Han vet inte vem som skulle ha sagt att han var på väg hem, om det var han själv eller någon annan.

På frågan om han har något minne av att han har träffat Deniz säger han att han inte kan svara på det just nu, men om han hade gjort det så hade det inte varit något konstigt eftersom det är en vän till honom och han hade säkert kommit och undrat hur han mår, men han har inget minne av det. Han kommer inte ihåg om han har ringt till Deniz.

På frågan vad han och Deniz gör när de umgås säger han att de bara umgås, på olika ställen. Det är ingen specifik plats de umgås på. Amir brukar vara på den kurdiska föreningen.

På frågan om han har hört några rykten om den här skjutningen säger han att han inte vet. Han har inte fått höra något.

På frågan vad Deniz har för bil säger han att han inte vet. Han vet inte om Deniz familj har någon bil. På frågan om han har umgåtts med Deniz efter den här händelsen säger han att han inte vet men det har han säkert. Han umgås med många hela tiden så det är svårt att ha koll på vilka han umgås med och när. Han minns inte senaste när han umgicks med Deniz.

Advokaten har inga frågor.

På frågan om det är vanligt att folk skickar vidare snapchats som han har skickat till folk säger han att det inte är vanligt. På frågan om man kan se det säger han att han inte vet. Amir har inget minne av om någon av dem han har skickat bilder eller videos till har sparat genom att han då får en notis att mottagaren har tagit en skärmdump.

På frågan om han kan minnas om Deniz har pratat något om den här filmen som han skickade till honom efter händelsen säger han att han inte minns det.

På frågan vad han har ställt in tidsintervallen på, hur länge en video ska synas när man skickar säger han att han inte vet, men det är inte så långa i alla fall. Det är mindre än tio

sekunder. På frågan om man kan se när mottagaren har öppnat snapchaten säger han att han tror att man kan det. På frågan om han kommer ihåg ifall Deniz hade öppnat den här videon innan skjutningen sker säger Amir att han tror säkert att Deniz har öppnat videon för det gör alla när man får en snap.

K344621-24

FÖRHÖRSPROTOKOLL

F1: Förhörsledare Carina Gustafsson
F2: Förhörsledare Jonas Jonzon
FÖ: Försvarare Johan Hansson
AS: Den hörde Amir Sherba

F1: Då har vi förhör idag med Amir Sherba det är 980818-2910 är personnumret. Du är fortfarande misstänkt Amir, som jag sa till dig innan. Det är i ärende K344621-24. Vi är på Flemingsbergs polisstation. Idag är det den 16 april och klockan är

F2: 15:12.

F1: 15:12. Förhörsledare är Carina Gustafsson och Jonas Jonzon. Vi har också advokat Johan Hansson med substitutions fullmakt närvarande. Som jag sa vill du att jag ska läsa upp misstanken som du har fått uppläst tidigare?

AS: Nä jag vet redan.

F1: Du vet ja.

AS: Ja.

F1: Det är fortfarande du har samma rättigheter men…

FÖ: … kan du läsa den för jag har inte hört den.

F1: Ja.

FÖ: Om det är okej att jag.

F1: Absolut. Amir du har delgetts då misstanke om medhjälp till mord för att tillsammans och i samförstånd med annan med råd och dåd ha främjat andras gärningarna att skjuta och döda målsäganden.

FÖ: Okej.

F1: Detta hände 24-03-21 någon gång mellan 21:10 och 21:36 på Krögarvägen 2 i Norsborg.

FÖ: Ja men okej då förstår jag.

F1: Du har en del rättigheter. Behöver jag läsa upp dem?

AS: Nä det vet jag.

F1: Sedan tidigare ja det här du behöver inte prata. Du behöver inte medverka…

AS: … nä jag vet…

F1: … till din egen skuld ja och du har din försvarare här. Du behöver inte tolk hör jag. Ja är det någonting som du har kommit på sedan förhöret den 23 mars som du vill börja med och berätta om innan vi ställer frågor?

AS: Nä.

F1: Nä. Inga funderingar eller någonting som har pratats om eller så i området, nä. Anledningen till att du har kallats idag det är för att vi har tömt din telefon.

AS: Okej.

F1: Den som vi tog i beslag. Eller tömt ja vi har speglat den.

AS: Okej.

F1: I den telefonen så har vi hittat en kort film filmsekvens där du filmar Petrus och Emre.

AS: Okej.

F1: När de sitter på restaurangen.

AS: Okej.

F1: Vi tror att det är du i alla fall. För det är från din telefon.

AS: Okej. Borde vara jag.

F1: Filmen skapades den 21 mars 21:05 kan vi se och man kan se hur den som filmar då…

AS: … okej…

F1: … som vi tror är du då eftersom du säger att det är du som…

AS: …ja…

F1: … har telefonen. Hur den personen zoomar in Petrus och Emre där de sitter på restaurangen.

AS: Okej. Vart var jag om jag får fråga om det?

F1: Jag tänkte att du ska få titta på den här sedan.

AS: Absolut.

F1: Men jag har lite frågor först.

AS: Okej.

F1: Men det ser ut som att den här filmen alltså att den som filmar står i höjd med entrén.

AS: Okej.

F1: Eller, eller kanske lite in på restaurangen. Så som vi har sett. Kan du förklara den här filmen?

AS: Det finns inget att förklara.

F1: Har du har du eller filmat och det är snapchat ska jag säga också?

AS: Kan vara så det är inget konstigt med det.

F1: Nä.

AS: Kan jag få fråga dig vem har skri… vem har jag filmat den här till?

F1: Ja jag vill börja med och veta först…

AS: … ja…

F1: … om du har filmat dem.

AS: Det kan vara så kan inte, jag vet inte. Men det är inget skumt med det. För jag filmar alltid vem jag är med och inte är med. Så det är inget konstigt.

F1: Så det är inget konstigt om du har filmat dem.

AS: Absolut inte.

F1: Nä. För jag tänker det är ändå en speciell tillfälle liksom.

AS: Det…

F1: … din kompis blir ihjälskjuten.

AS: Ja ja och jag var också där på plats och blev skjuten också så. Så jag förstår vad du menar men det är inget skumt. För om du kollar min, nu när ni har öppnat min telefon eller något. Ni kan se vi skickar bilder och videos till varandra hela tiden.

F1: Mm.

AS: Bara för att det inte sker då och då och sedan just nu betyder det ingenting.

F1: Okej.

AS: Ja.

F1: Alltså jag, jag vet ju att ni ungdomar…

AS: … ja…

F1: .. .för jag kallar dig ungdom.

AS: Ja ja.

F1: Att ni skickar mycket till varandra. Men jag tänker eftersom du nu har filmat offret och din kompis…

AS: … okej, okej…

F1: … som var din kompis. Så tänker jag att du kanske tänker extra om du kan tänka till lite om det här stämmer.

AS: Det finns inget och tänka till. Det finns inget.

F1: Nä.

AS: Det är vanligt. Jag filmar allt. Varje gång nu än idag jag filmar vem jag är med och vem jag inte med. Det är inget skumt med det.

F1: Varför gör du det då?

AS: För folk kanske frågar vad gör du med vem är du. Vi ska äta. Filmar mina vänner. Det är inget skumt med det.

F1: Okej.

AS: Jag förstår varför ni tror så för att det här hände. Men annars är det inget skumt enligt mig. Speciellt när ingen av oss har problem vad jag vet.

(bankande ljud hörs)

FÖ: Vad är det där?

F1: De håller på och bygger i huset så det skulle kunna vara det. Okej så det är inget konstigt…

AS: … nej…

F1: … att du har filmat det.

AS: Nä.

F1: Men om vi säger så här den här filmen då skapades ser vi.

AS: Okej.

F1: Den 21 mars 21:05.

AS: Okej.

F1: Då satt ju ni troligtvis på restaurangen.

AS: Okej.

F1: Har du lånat ut telefonen någon gång under den tiden?

AS: Min?

F1: Ja.

AS: Nä.

F1: Nä. Så det är du det måste ju vara du som har filmat då.

AS: Det borde vara jag.

F1: Ja.

AS: Ja det borde vara jag.

F1: Ja. Brukar du skicka sedan när du filmar skickar du till folk?

AS: Vad skickar jag?

F1: Ja det är ju snapchat. Skickar du det till någon?

AS: Såklart jag ska skicka. Ska jag spara den till, till vad?

F1: Nä jag vet inte.

AS: Nej nej jag skickar.

F1: Jag frågar.

AS: Hundra procent jag skickar.

F1: Ja. Vilka skickar du till då?

AS: Det är olika. Den som frågar vad gör du med vem är du.

F1: Kommer du ihåg om det var så i det här fallet då?

AS: Kan vara så. Jag kommer inte ihåg någonting från den här dagen. Jag kommer inte ihåg förrgår så.

F1: Nä. Det är ju, det är ganska viktigt.

AS: Att.

F1: Så om du tänker till får du gärna göra det liksom.

AS: Vad är det viktiga jag fattar inte?

F1: Nä men det är viktigt att du har filmat det.

AS: Ja.

F1: Sedan har den här filmen skickats.

AS: Ja.

F1: Till en person.

AS: Okej.

F1: Det skulle jag vilja att du berättade om.

AS: Men det är inget skumt. Jag vet inte vem ni pratar om nu.

F1: Mm.

AS: Säger ni till mig så jag kan svara på det. Men det är inget skumt. För vi gör det där hela tiden.

F1: Men kommer du ihåg om du skickade den här till någon då?

AS: Det kan vara så. Jag kommer inte ihåg. Om du säger att det var så, så borde det bara vara så.

F1: Okej.

AS: För det är min snapchat. Jag säger det är min lur.

F1: Men om vi nu säger då.

AS: Ja.

F1: Vi säger att du har filmat.

AS: Ja.

F1: Du har skickat den till någon.

AS: Ja.

F1: Vad skulle syftet vara med det? Om du tänker efter.

AS: Då betyder det att någon har frågat mig vad gör du eller vart är ni eller vad händer, förstår du?

F1: Mm.

AS: Där är syftet.

F1: Okej. Det kommer du inte ihåg om det var så den här gången.

AS: Nä faktiskt inte.

F1: Nä. Känner du en person som heter Deniz Eker?

AS: Ja det gör jag.

F1: Vem är Deniz Eker?

AS: Det är en vän till mig.

F1: Nära vän.

AS: Ja det är en nära vän.

F1: Brukar du skicka snapchat till honom?

AS: Hela tiden. Inget skumt med det.

F1: För det är ju den här Deniz Eker som du har skickat filmen till.

AS: Ja.

F1: Har du någon kommentar på det?

AS: Ja jag vet bara att han också det är en bra vän till mig. Han har inte någonting med någon och göra heller vad jag vet. Det är inget fel med det. Vi skickar grejer till varandra hela tiden. Så det är inget skumt med det.

F1: Nu har jag bara tagit ett skärmklipp för den här, jag vet inte hur lång den var, det är nog bara någon sekund va.

F2: En sekund.

F1: Om du vill så kan jag logga in på datorn så du får se den.

AS: Ja.

F1: Men där har jag tagit en skärmbling.

AS: Ja.

F1: Du tog du tog liksom.

AS: Ja.

F1: Alltså det är bara, vi pratar om två sekunder.

AS: Ja ja.

F1: Du zoomar in.

AS: Ja.

F1: Sedan så skickar du den.

AS: Ja. Ja fortfarande jag ser inget fel med det.

F1: Nä, nä jag säger inte att det är något fel.

AS: Nä.

F1: Vi bara undrar över den.

AS: Ja hundra procent. Jag svarar på att det är det är sådant vi gör.

F2: Men kommer du ihåg just den där filmen?

AS: Nej men det är jag alltså det är mycket möjligt. För det är min telefon.

F2: Att det är du som har filmat.

AS: Ja jag för jag brukar alltid röka och så eftersom jag inte står bredvid dem där. Så betyder det att jag har tagit en cigg. För jag kommer ihåg också om ni kollar på kamerorna att jag har tagit en cigg innan maten. Jag brukar alltid göra det.

F1: Mm.

AS: Så det ja.

F1: Okej. Vad, vad hade du pratat med Deniz den här dagen?

AS: Kanske, kanske inte. Säkert.

F1: Säkert. Brukar du prata med honom varje dag.

AS: Jag brukar med han hela tiden.

F1: Mm.

AS: Det är en nära vän som sagt.

F1: Berätta om Deniz då hur, hur lärde ni känna…

AS: .. det finns inget och berätta om han. Det är bara en vän till mig.

F1: Hur lärde ni känna varandra då?

AS: Det är en nära vän till mig bara. Det är allt jag vill säga.

F1: Som bor i området.

AS: Vad då?

F1: Som bor i området.

AS: Det som sagt det är en nära vän till mig. Jag avslutar där. Sedan om ni vill fråga något annat om mig så är det bara och göra det. Men han, han är en bra kille. Han har ingenting med någon och göra vad jag vet. Så ifall ni tror att jag har skickat videon till han och sedan han har gjort något så det är fel. Det finns inte på kartan.

F1: Berätta hur du tänker.

AS: Jag tänker bara jag tänker bara det här allt det här är fel tillfälle vid fel tidfu… tidpunkt. Det är bara det. Det finns inget jag kan tänka mer. För jag vet, jag har sagt det innan också, jag vet vem jag är med. Jag vet vem som har problem och inte. Vad jag vet ingen av oss har problem med någon. Så att jag skickar en video till min vän det är inget skumt med det. Det händer hela tiden.

F1: Mm.

AS: Det kan ni se också.

F1: Okej. När hade kontakten med Deniz innan då senast?

AS: Jag vet, ingen aning ingen aning.

F1: På ett ungefär.

AS: Ingen aning.

F1: Hade ni pratat samma dag ?

AS: Ingen aning. Det här var drygt en månad sedan. Jag vet inte men ja.

F1: Kommer du ihåg om du hade bestämt någonting med Deniz den här dagen?

AS: Nä.

F1: Ni skulle göra någonting.

AS: Nä.

F1: Nä okej. För oss är det ju väldigt viktigt och liksom fånga…

AS: … ja hundra procent…

F1: … upp alla detaljer.

AS: Ja ja men jag svarar ju där. Jag behöver inte svara på de här frågorna men jag vill bara att ni, ni har antagit det här helt fel. Men gör ert jobb så jag vet inte men ja det är bara synd att det blev så här.

F1: Vad tänker du på vad som är synd att det blev så här?

AS: Hela den här grejen. Det är bara synd.

F1: Att, att Emre blev skjuten eller?

AS: Hundra procent hundra procent. Det också att vi var där. Att han blev skjuten. Att han gick bort. För vad jag vet inte. Men jag vet bara alla är bra killar där och ingen har någonting med någon och göra. Det är allt jag vet.

F1: Vad tror du då?

AS: Jag har ingen aning.

F1: Du har säkert fått frågan innan men vad tänker du?

AS: Jag har ingen aning som sagt det.

F1: Nej det förstår jag ju men vad tänker du vad tror du?

AS: Jag vet inte.

F1: Om du bara får liksom…

AS: … jag vet inte vad jag tror. Jag vet inte jag kan inte svara på det.

F1: Nä. För du var, var du nära vän med Emre?

AS: Ja genom en gemensam vän. Men ja jag var nära vän med Emre också.

F1: För jag tror jag läste förhören innan är det Petrus som är känner honom…

AS: … genom gemensamma vänner.

F1: Mm.

AS: Ja.

F1: Du var bättre kompis med Emre.

AS: Ja ja ja, ja.

F1: Jag förstår. Vet du om Emre umgicks med Deniz också? Var de kompisar?

AS: Jag vet inte faktiskt. De kanske känner varandra kanske inte. För att jag vet inte. Kan inte svara på det där.

F1: Men har du varit tillsammans med dem bägge två någon gång samtidigt?

AS: Jag tror det, om jag inte minns fel eller ja kanske. Det är möjligt.

F1: Mm.

AS: För alla umgås med varandra.

F1: Okej. Har du något mer?

F2: Ja.

F1: Kör på med dina.

F2: På bilden, om du vill visa den igen. Vilka är det på bilden?

AS: Det är jag, Petrus, Emre eller det är Petrus och Emre där.

F1: Vem är vem?

AS: Det där är Emre. Där är Petrus. Här är Emre. Där är Petrus.

F2: Nu ska vi se till vänster är Petrus.

F1: Här är Emre och där är Petrus.

F2: Yes. Vad har du för snap alias?

AS: Jag har ingen aning.

F2: Du har ingen aning.

AS: Nä.

F2: Var det länge sedan du?

AS: Nä jag vet inte vad jag heter på snap faktiskt.

F1: Men du visst sa du att du hade en ny telefon.

AS: Ja.

F1: Har du, du har sparat ner din snapchat på den. Måste du väl ha gjort va.

AS: Ja tror det.

F1: Kan du inte titta då vad du har?

F2: Mm.

F1: För där ser du ju vad du har för alias.

AS: Men ni har ju min telefon. Ni kan ju kolla upp det.

F1: Jo men jag tänkte om du ändå har den på dig så kan vi få svar…

AS: … jag väljer och inte göra det.

F1: Du vill inte.

AS: Nä.

F1: Nä okej.

F2: Får jag fråga varför?

AS: Nej för ni har min telefon. Ni vet exakt vad jag heter.

F1: Jag tänker att du…

AS: … jag tycker bara det är onödigt du vet.

F1: Jag tänker att du vill säkert också att vi att vi utreder…

AS: … ja gör er grej. Utred hur mycket ni vill.

F2: Det är lättare för oss då om du ger oss den.

AS: Men jag vet att ni har den redan. Det är det, förstår du?

F2: Då ställer jag dig frågan om du vill ta reda på den nu.

F1: Är det något du döljer?

AS: Ja absolut inte. Men ni vet redan vad jag heter.

F1: Det kan vi absolut ta reda på.

AS: Ja jag vet.

F1: Jag tänkte när du ändå sitter här och vi pratar om det.

F2: Jag kan säga så här jag vet inte nu…

AS: … nä men det finns säkert på…

F2: … om telefontömningen…

AS: … och utredningarna också.

F2: Vet du vad Deniz har för snap…

AS: … nä….

F2: … och alias.

AS: Nä.

F2: Inget som du kommer ihåg.

AS: Nä.

F2: Vi var inne på det, men Deniz hur länge har ni känt varandra?

AS: … jag vet inte. Jag vet inte exakt.

F2: Ett år två år.

AS: Länge.

F2: Länge.

AS: Ja.

F2: Ett två år.

AS: Jag vet inte exakt hur många år. Men länge skulle jag säga.

F2: Men det är flera år i alla fall.

AS: Något sådant.

F2: Hur mycket brukar ni umgås?

AS: Jag vet inte heller. Vi umgås mycket i alla fall.

F2: Kan det vara så tre fyra gånger i veckan eller?

AS: Som sagt jag har inte koll.

F2: Du har varit inne på det redan, men hur mycket kontakt brukar ni ha på en dag genom snap eller?

AS: Jag vet inte.

F2: Skulle du säga att det är mycket?

AS: Kan vara så.

F2: Vilka kanaler brukar ni använda? Snap har vi nämnt. Brukar du ringa honom?

AS: Jag tror det är bara snap ja.

F2: Bara snap.

AS: Ja.

F2: Men kan man ringa genom snap också?

AS: Vad då?

F2: Kan man ringa telefonsamtal genom snap?

AS: Ja det kan man.

F2: Jag har inte snap själv så.

AS: Ja nä man kan göra det.

F2: Man kan göra det. Brukar ni ringa till varandra genom snap?

AS: Det brukar hända.

F2: Men vad jag förstår du snap så kan man skicka korta videos och så där meddelanden och sådant. Brukar ni, hur ofta brukar ni skicka sådana till varandra?

AS: Jag vet inte.

F1: Har du många vänner på snapchat?

AS: Ja.

F1: Typ.

AS: Jag har ingen aning.

F1: 200.

AS: Nä. Jag vet inte exakt.

F1: Lägger du ut på story också?

AS: Nä. Det gör jag inte.

F2: Men den här videon hade ni någon kontakt innan?

AS: Som sagt jag kommer inte ihåg. Det var länge sedan det här.

F2: Precis. Det är ju en månad sedan nu.

AS: Ja.

F2: Ungefär så. Den här dagen hade du träffat Deniz någonting då?

AS: Jag kommer inte ihåg.

F2: Efter ni hade suttit på restaurangen och ni blev beskjutna där.

AS: Ja.

F2: Vad hände då?

AS: Vad menar du vad hände då?

F2: Vad gjorde du då?

AS: Jag kommer inte ihåg mycket. Men jag har sagt det i förhören. Det är det som, som jag kommer ihåg.

F2: Ja. Hade du någon kontakt med Deniz då?

AS: Jag har ingen aning.

F2: Det är för att du inte kommer ihåg.

AS: Ja.

F2: Förstår att det var måste ha varit en jävligt traumatisk upplevelse.

AS: Ja ja.

F2: Jag förstår det där. Har du har du träffat Deniz på, efter skjutningen?

AS: Jag träffade många så som sagt träffade jätte många. Så jag kan inte svara på det heller.

F2: Vad menar du med träffade jätte många?

AS: Jag träffade många för många kom till min parkering. Många var, stod i brottsplatsen. Många ville kolla. Många ringde mig hur mår du vad är det som har hänt, förstår du? Så det blev en sådan grej. Så jag vet inte exakt vem jag har träffat. Men det ja.

F2: När du sa många kom till parkeringen vad menar du då?

AS: Ja folk har kommit till min parkering också.

F2: Till din parkering.

AS: Ja.

F2: Vart är den någonstans?

AS: Där jag bor äh… Slagsta Örtagårdsvägen.

F2: Örtagårdsvägen.

AS: Ja.

F2: Så efter skjutningen så var du där alltså.

AS: Jag var hemma.

F2: Du var hemma.

AS: Jag gick hem. Sedan jag gick tillbaks ja. Jag var i parkeringen också.

F2: Mm.

AS: Försökte och bara smälta in allt.

F2: Du sa gick hem men gick du eller hur förflyttade du dig?

AS: Nä jag åkte med min bil.

F2: Du åkte med din bil.

AS: Ja.

F2: Vad är det för bil du har?

AS: Jag har en Golf.

F2: Golf.

AS: Ja.

F2: Regnummer. Står den på dig?

AS: Nä. WJJ, W.

F2: Ja.

AS: Johan Johan 005.

F2: 005. Står den på dig eller?

AS: Morsan.

F2: På morsan. Okej så du säger att det var många som träffade dig på Örtagårdsvägen.

AS: Ja.

F2: Hemma på parkeringen där.

AS: Ja.

F2: Alltså hur många…

AS: … jag vet inte jag vet inte exakt. Kommer inte ihåg mycket av den där dagen.

F2: Nä jag förstår det. Är det tio pers eller fem pers eller?

AS: Jag vet inte. Jag kan inte svara på det.

F2: Hur, hur kom de dit liksom?

AS: För folk har säkert fått höra att det här har hänt och att jag var på väg hem. För jag sa också ja men jag måste hem.

F1: Har de fått höra det från dig då menar du?

AS: Ja jag vet inte.

F1: Eller har de fått höra det från…

AS: … jag har ingen aning som sagt vad som hände den där dagen. Så ja.

F2: Men då har du något minne av att du har träffat Deniz?

AS: Jag kan inte svara på det just nu. Jag vet inte. Hade jag gjort det så hade det inte varit konstigt om man säger så. Men som sagt jag vet inte vilka jag träffade. Jag träffade många.

F2: Vad menar du med att det inte hade varit konstigt då om du träffade honom?

AS: För att han är också en vän till mig. Så det hade inte varit chockerande om han var i min parkering och frågade vad har hänt hur jag mår som alla andra. Så men jag kan inte svara på det, förstår du? För jag som sagt mycket hände den där dagen och det var länge sedan.

F2: Men kommer du ihåg om du har ringt honom?

AS: … nä.

F1: Du kommer inte ihåg eller du har…

AS: …nä.

F1: Du kommer inte ihåg alltså.

AS: Nä jag kommer inte ihåg.

F1: Nä.

AS: Jag säger till er jag kommer inte ihåg mycket av den där dagen.

F1: Nä men det, vi fattar ju också att det är svårt och komma ihåg. Alltså minnet (ohörbart 00:19:01) om du försöker och sätta dig in i liksom försöker gå tillbaka dit även om det är jobbigt. Tänka tillbaka på när du åkte hem.

AS: Jag fattar det men det är så mycket så jag vet inte vad jag ska säga till er.

F2: Vänskapen med Deniz där när ni träffas vad, vad gör ni då?

AS: Ingenting. Umgås bara.

F2: Vart brukar ni umgås?

AS: Olika ställen.

F2: Som exempel.

AS: Det är olika. Jag vet inte. Olika ställen bara.

F1: Är det hemma hos folk eller är det ute…

AS: … nä olika ställen…

F1: … på allmänna platser.

AS: Allmänna platser. Det är allt möjlig. Så det är ingen specifik plats vi brukar vara på så.

F2: Den här föreningen brukar ni träffas där?

AS: Jag brukar vara där. Jag brukar vara där jo och många också. Så kan vara ett ställe också.

F2: Ge mig någon sekund bara.

F1: Jag tänker jag kan flika in med någon fråga.

F2: Mm.

F1: Nu har det ju ändå gått som sagt var nästan en månad. Pratas det mycket i området om det här?

AS: Vad menar du med det?

F1: Nä men jag tänker vi vet ju att det liksom skvallret eller vad man ska kalla det går.

AS: Jag vet inte.

F1: Folk pratar liksom.

AS: Ja ja.

F1: Och har olika teorier.

AS: Jag vet inte. Jag har inte fått höra någonting.

F1: Nä. Det var det jag skulle fråga om du hade hört något.

AS: Nä.

F2: Du Deniz vad har han för bil?

AS: Jag vet inte faktiskt.

F2: Ingen aning.

AS: Nä.

F2: Du har inte sett honom med en bil.

AS: Jag vet inte.

F2: Hans familj har de någon bil?

AS: Ingen aning.

F2: Har du träffat eller umgåtts med Deniz efter den här?`

AS: Säkert.

F2: Vet du när?

AS: Nä. Som sagt jag umgås med många. Så jag vet inte exakt vem och vilka jag träffar hela tiden. Men det kan vara så om man säger så.

F2: Men du kommer inte ihåg när…

AS: … nä…

F2: … du träffade honom första gången efter händelsen.

AS: Nä.

F1: När träffade du honom senast då?

AS: Jag vet inte.

F1: Träffade du honom idag?

AS: Nä jag har inte träffat någon idag.

F1: Igår.

AS: … nä.

(tystnad 00:21:59 – 00:22:37)

F2: Ja jag tror inte jag har något mer.

F1: Nä inte jag heller. Har Johan någonting frågor?

FÖ: Nej tack.

F1: Är det någonting mer du vill säga Amir innan vi avslutar?

AS: Nä.

F2: Eller jo när ni skickar snaps till varandra.

AS: Ja.

F2: Du har ju sagt att om någon frågar dig vad gör du vem är du med och så vidare.

AS: Ja.

F2: Har jag förstått rätt att då kanske du filmar istället för och svara så skickar du…

AS: … ja det ja.

F2: Är syftet då med att skicka den här filmen att visa vem du är med så att säga?

AS: Ja.

F2: Är det vanligt att folk skickar vidare de filmer så att säga som du skickar till dem, kan det hända liksom?

AS: Vad då vad sa du att någon har skickat vidare min film?

F2: Ja precis.

AS: Nä det där är inte vanligt.

F2: Det är inte vanligt.

AS: Nä.

F2: Ser man i snapchat om man om din film skickas vidare?

AS: Jag har ingen aning.

F2: Nä.

F1: Det kan jag svara på.

F2: Ja är det så?

F1: Ja. Jag har snapchat. Man ser det får då måste personen ta en skärmdump. Då ser du det på din snapchat. Har du tänkt på om det var så?

AS: Att jag har fått en skärmdump från att han har…

F1: … om du om du skickar den här filmen till Deniz och så vill han spara den.

AS: Ja.

F1: Då kommer du och se det. För då tar han en skärmdump.

AS: Ja ja.

F1: Då kommer det till dig. Det borde du sett eftersom du har snapchat.

AS: Så…

F1: … så borde du se om du skickar…

AS: … men har det hänt i det här fallet?

F2: Det här är bara rent hypotetiskt.

F1: Vi, vi…

AS: … är det så ja jag vet inte.

F2: Det här är bara, jag säger inte att det har hänt jag säger inte att det inte har hänt. Utan det här är bara en fråga. Kommer du ihåg om det var något du noterade?

AS: Nä.

F2: Nu frågar jag experten här. Är det något om man ska dela en video som har fått tillskickat till sig är det samma sak då att det blir som en skärmdump?

F1: Jag är nästan säker på det. Bilder är det i alla fall så. Om man får en bild skickad till sig och sedan så vill man spara bilden. Då tar man en skärmdump på den. Då ser då ska du se det som har ursprungsbilden.

F2: Är det något du tänker på…

AS:… nä…

F2: … på just den här videon…

AS: … nä…

F2: … som du har skickat till Deniz.

AS: Nä.

F2: Inget du kommer ihåg att så har skett eller så?

AS: Nä.

F1: Jag tänker jag vet inte om du frågade det men, men du har ju träffat Deniz någon gång efter antar jag.

AS: Säkert.

F1: Ja.

AS: Kanske, kanske inte. Som sagt var många jag träffade den där dagen.

F1: Men kommer du ihåg om han har liksom nämnt den här någonting den här…

AS: … vad...

F1: … ja du skickade du skickade ju på snapchat när de satt där.

AS: Nä.

F1: Du kommer inte ihåg eller?

AS: Alltså vad menar du?

F1: Nä men jag tänker det här var ju en speciell händelse.

AS: Ja.

F1: Din kompis blev ihjälskjuten.

AS: Ja.

F1: Du har precis innan skickat en video till Deniz.

AS: Okej, okej.

F1: Jag tänker om Deniz har tagit upp det med dig någon gång?

AS: Ingen aning. Det som sagt kanske, kanske inte. Jag vet inte.

F2: På snapchat, nu frågar jag experten här igen då.

F1: Okej.

F2: Visst kan man ställa in hur länge…

F1: … hur länge man vill spara den.

F2: Ja.

F1: Ja. Det kan man hur länge den ska visas.

AS: Okej.

F2: På den här videon har du ställt in något speciellt tidsintervall hur länge den ska visas eller så?

AS: Nä jag har mina vanliga.

F2: Vad är de då?

AS: Jag har ingen aning (ohörbart 00:26:17) det, det är inte så långa i alla fall.

F2: Hur långa hur långa…

AS: … jag vet inte. Jag kan inte svara på det. Det är inte långa i alla fall.

F2: Är det tio sekunder eller är det mer?

AS: Nä mindre, mindre, mindre.

F2: Fem sekunder.

AS: Kanske fem jag vet inte exakt.

F2: Ser man också i snapchat när den man skickade till läser meddelandet?

AS: Vad menar du?

F2: Kan man se, om jag skickar en video till dig.

AS: Ja.

F2: Kan jag se när du har öppnat det och läst det?

AS: Om du skickar en video till mig.

F2: Mm.

AS: Ja.

F2: När du öppnar den.

AS: Ja.

F2: Eller kan jag se du har inte öppnat den du har inte öppnat den.

AS: Ja jag tror det. Jag tror du kan göra det ja.

F2: Kommer du ihåg om du såg någonting sådant…

AS: … nä…

F2: … på den här videon.

F1: Så då vet du inte om Deniz har öppnat den här videon överhuvudtaget.

AS: Han har väl säkert gjort det men det är inget jag funderar på som är för det är snap. Alla öppnar sådant. Det är inte något konstigt med det.

F2: Ja nä inget annat.

F1: Ska vi stanna där?

F2: Ja.

F1: Vad har vi tiden på?

F2: 15:39.

Utskrivet av U0021109 Skrivcentralen Stockholm Syd 2024-04-24

Polisen

Förhör

Målsägarförhör Amir Sherba

Signerat av

Signerat datum

Enhet	Diarienr
Region Stockholm, Grova brott 1 PO Sthlm Syd	5000-K344621-24

Hörd person	Personnummer
Sherba, Amir	

Den hörde är	ID Styrkt	Sätt	Ställning till misstänkt - målsägande - vittne
Målsägande	Ja	Styrkt via daktningsfoto	

Tolk	Språk

Anledning till förhör / Misstankar som misstänkt har underrättats om	Underrättad om misstanke
Mord, Försök till	
Anledning till förhör / Misstankar som misstänkt har underrättats om	Underrättad om misstanke
Mord, Fullbordat	

Ytterligare information om anledning till förhör

Hörd som målsägare gällande mord och mordförsök torsdagen den 21 mars 2024 på restaurang Pascha, Krögarvägen 2 i Norsborg.

Underrättad om 12 § FUK	Underrättad om rätt till försvarare	Godtar den försvarare som rätten förordnar	Försvarare/ombud närvarande

Försvarare/ombud önskas

Förhörsledare	Förhörsdatum	Förhör påbörjat	Förhör avslutat
Richard Hornegård	2024-05-20	10:08	10:30

Förhörsplats	Typ av förhör	Förhörssätt
Polisstation Flemingsberg plan 3	RB 23:6	Videobandsförhör

Förhörsvittne	Utskrivet av

Berättelse

Sammanfattning av förhör. Med vid förhöret var praktikant Malin Bjerkell samt Mä-biträde Robin Grönvall per telefon.

Förhörssammanfattning Amir Sherba 2024-05-20
10:08-10:30

Amir uppmanas att berätta så mycket han minns från 21 mars i år. Amir berättar att han låg och sov 2-3 timmar och vaknade vid 20. Amir ringde upp Emre som hade försökt ringa till Amir då de skulle bestämma en träff vid 19:00. Amir frågade vad Emre ville göra och de möttes upp tillsammans med Petrus och bestämde sig för att gå upp och käka på Pascha. Klockan borde ha varit runt 21 men Amir kommer inte ihåg exakt. Amir berättar att de skulle äta och sen hände allt. Alla sprang åt varsitt håll och gömde sig, och när de kom ut såg det att Emre blivit skjuten. Amir åker sedan hem och sen tillbaka till Pascha igen, och sen hade de förhör med polisen. Det är det Amir kommer ihåg.

På fråga vilka som var på restaurangen när de kom dit och om det var några där svarar Amir ”kanske, kanske inte” och att han har svagt minne av det.
Amir visas en ritning av Pascha och uppmanas att rita ut vart de satt. Amir ritar och berättar att han själv satt med ryggen ut mot restaurangen, Emre satt bredvid honom och Petrus satt i

soffan. Amir minns inte om det satt några andra i restaurangen och hänvisar till att vi borde kunna se de på kameror. På fråga om det var mycket folk i restaurangen svarar Amir nej.

På fråga om vad det är som händer sedan när de sitter där svarar Amir att han inte kommer ihåg mycket och hänvisar till att detaljer av det han vet finns i första förhöret. På fråga om det kan vara så att Amir förträngt saker svarar Amir att det är mycket möjligt, och att det är jobbigt att prata om. Amir frågas om det han sagt i första förhöret stämmer och svarar att det borde stämma.

På fråga om de beställt och fått mat svarar Amir att han tror att de precis skulle få maten, men han vet inte exakt.
På fråga om Amir minns något om personen eller personerna som kom in svarar Amir att han bara sprang. Amir vet inte exakt vad det var som hände som gjorde att han sprang och säger att det är två månader sen. Amir berättar att det första förhöret är det bästa att gå på, och att det borde stå där vad det var han reagerade på som gjorde att han sprang. Amir minns inte exakta saker nu och berättar att han försöker glömma och gå vidare.

Amir frågas om han minns att några kommer in och skjuter och svarar ”ja för jag sprang”. På fråga om det var skotten som gjorde att han sprang svarar Amir att det inte var det, och berättar att han satt så att han tittade mot väggen och att han inte kunde se dörren eller vad som hände. Amir vet inte om det kan ha varit dem han satt med som gjorde att han sprang och hänvisar till första förhöret. Vad Amir minns så såg han aldrig någon som kom in, och på fråga om han såg något vapen svarar Amir att han inte vet och hänvisar till första förhöret. Amir svarar på fråga att han inte vet om han ser något riktande av vapnet och att han inte har någon uppfattning om hur många det var som kom in.

På fråga om Amir minns något om den eller de personer som skjuter svarar Amir att han bara kollar framåt och springer. Amir springer mot den andra matsalen på baksidan och visar på ritningen vart ungefär det är han springer.
På fråga om Amir hör något ljud som får honom att springa svarar Amir att han bara springer och hänvisar till första förhöret på fråga om varför han springer. Amir berättar att han försökt glömma bort den dagen då en nära vän gick bort, och att det är svårt att komma ihåg exakta detaljer.

Amir frågas om han minns om det avlossades skott, och om han hörde det men svarar att han inte vet. Amir vet inte hur många skott som sköts men tror att han frågade andra som var på plats. Personligen vet han inte hur många skott eller om det var några mellanrum mellan skotten. Amir hörde ingenting utan sprang bara.
På fråga om Amir såg om det var någon annan som sprang från restaurangen svarar Amir att han inte såg något och att han tänkte på sig själv. Amir berättar att han sprang till ett rum och väntade där och han vet inte vad han tänkte just då eller om han var rädd då det var länge sen det hände.

Amir frågas om han uppsökt någon läkarvård, men Amir har inte sökt någon vård.
På fråga om vart Petrus och Emre tog vägen svarar Amir att han inte vet och att alla sprang åt varsitt håll. Amir såg inga andra personer som sprang.
På fråga om Amir fått några fysiska skador efter händelsen svarar Amir nej. Amir har inte heller upplevt några problem med hörseln. Amir svarar på fråga hur han mått efter händelsen att han mått dåligt såklart, och att han fortfarande mår dåligt eftersom att en vän gick bort, men inte på grund av själva händelsen. A

Amir berättar att det finns en tomhet att Emre inte finns kvar och att han mådde dåligt allmänt efter händelsen. På fråga svarar Amir att han klarat av att leva normalt och att han inte har

ändrat sitt liv något eller undvikt att göra saker. Amir svarar på fråga att han tror att han varit förbi Pascha efter händelsen men att han inte ätit där, och berättar att det känns skumt men att han inte kan undvika platser på grund av en händelse.

Amir svarar på fråga att han inte har känt sig hotad, och på fråga vad han tänkt kring händelsen svarar Amir att det fortfarande är ett frågetecken. Amir har inte hört något om att det pratats om händelsen. På fråga om Amir berättat om händelsen svarar han att alla redan vet och berättar att han pratat om det med vänner och familj.

På fråga om Amir hört något om varför Emre sköts svarar Amir nej. Amir har inte heller hört något om vem eller vilka som har gjort detta, och har ingen aning om vilka som kan ligga bakom händelsen.
På fråga om det Amir sagt i tidigare förhör stämmer, så svarar Amir att det borde vara så, men att han också var i chock då. Amir berättar att det första förhöret är bättre om vi vill veta detaljer om det som hände.

Amir rekommenderas att ta kontakt med sjukvård och kanske psykolog för att få hjälp att bearbeta detta, om han känner att han behöver det.
På fråga om det är något mer Amir kommit att tänka på som han vill berätta skakar Amir på huvudet.
Målsägarbiträdet har inga frågor.

Förhöret avslutas.

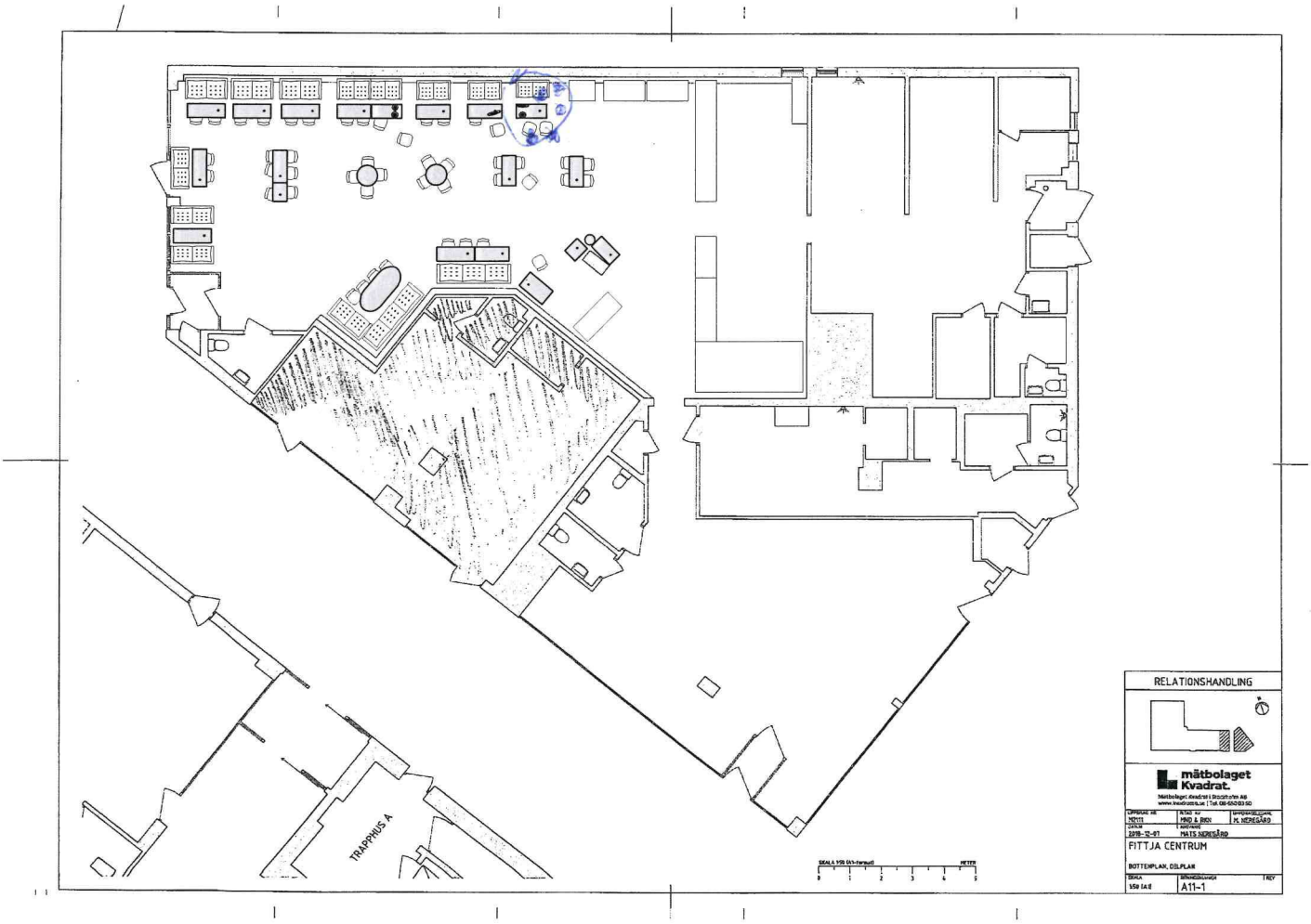
TRAPPHUS A
RELATIONSHANDLING
mätbolaget Kvadrat.
FITTJA CENTRUM
BOTTENPLAN, DELPLAN
A11-1

Polisen

Förhör

Målsägandeförhör

Signerat av

Signerat datum

Enhet	Diarienr
Region Stockholm, Grova brott 5 PO Sthlm Syd	5000-K344621-24

Hörd person	Personnummer
Altaiy, Hatam	

Den hörde är	ID Styrkt	Sätt	Ställning till misstänkt - målsägande - vittne
Målsägande	Ja	Registerslagning passbild i PMF	

Tolk	Språk

Anledning till förhör / Misstankar som misstänkt har underrättats om	Underrättad om misstanke
Mord, Försök till	

Ytterligare information om anledning till förhör
Hörs som målsägande i ärendet

Underrättad om 12 § FUK	Underrättad om rätt till försvarare	Godtar den försvarare som rätten förordnar	Försvarare/ombud närvarande

Försvarare/ombud önskas

Förhörsledare	Förhörsdatum	Förhör påbörjat	Förhör avslutat
Cecilia Jonsson	2024-03-28	10:08	10:42

Förhörsplats	Typ av förhör	Förhörssätt
Polisen Flemingsberg	RB 23:6	Videobandsförhör

Förhörsvittne	Utskrivet av
	CJ

Berättelse

Detta är en sammanfattning av målsägandeförhöret med Hatam. Förhöret finns i sin helhet i FILIP.

Förhörsledarens frågor i kursiv stil
Målsägandens svar i normal stil

Hatam informeras att han hörs som målsägande i ärendet.

Närvarande: Målsägande Hatam Altaiy, Målsägandebiträde Anna Christensson, Förhörsledare Richard Hornegård, biträdande förhörsledare Cecilia Jonsson, utredare Ayda Delen

Hatam ombeds berätta fritt om händelsen
Hatam berättar att han var hemma tills runt 14-15-tiden på dagen för att träffa några vänner i Alby. Han var ute med dom och umgicks tills runt 20.00 då gick de till Maffioso för att äta men det skulle stänga. De hade då fått skjuts till Pascha i Fittja och gick av vid parkeringen vid Fittja Centrum. De hade gått till Pascha och beställt mat. De gick in, de satt och åt kanske två tuggor. Sen kollade Hatam till vänster och såg en massa skott komma ut och då hade Hatam hoppat ner på golvet.

Vad gjorde du innan du gick ut?
Hatam berättar att han bara var hemma med sim mamma och storebror. Han vaknade vid 10,

han går inte i skolan. De vännerna han träffade var barndomsvänner, han vill inte säga deras namn. De hängde i Alby. När de blev hungriga så gick de först till Maffioso och sen åkte de till Fittja.

Hur kom ni till Fittja?
Hatam fick skjuts av sin väns vän.

Beskriv hur det såg ut på Pascha?
Hatam har ätit där många gånger. Han berättar att när de kom in till Paschas så var det tomt, de var de enda gästerna. Först hade Hatams vän beställt mat och sedan gjorde Hatam det. De gick och satte sig längst till vänster.

Förhörsledaren ber Hatam rita en skiss (se bilagor)

Hatam ritar två dörrar och en större lokal med bord och stolar och ett kök. Samt en annan ingång till ett annat rum. Han markerar var de satt.

*Hur många personal var det där?*Hatam tror det var 4-5 stycken men han vet inte.
Hatam och hans vän hade väntat på maten. Sen kom det in tre personer som beställde mat och satte sig bredvid dom. Kanske inte exakt bordet bredvid, kanske var det något bort emellan.

Hatam satt med ryggen ut mot lokalen och hans vän satt mitt emot honom på en väggsoffa.

En tredje person anslöt till Hatam och hans vän senare, precis strax innan skjutningen, kanske 20 sekunder innan. Han hade inte beställt mat och han satt vid samma bord som Hatam men Hatam är osäker på om den personen satt där vid skjutningen för personen gick ut och pratade i telefon med någon. Denna tredje person är vän med Hatams vän.

Berätta vidare, vad händer sen?
Hatam och hans vän fick maten, de tre andra personerna kom in och beställde och satte sig. De åt kanske två tre tuggor och sen skrek hans vän som satt mitt emot Hatam i soffan:"det är inte vi, det är inte vi" och Hatam hade kollat till vänster och först trodde han att det var ett skämt. Att det var en "snorunge" som kastat in en smällare.

Sen hade Hatam sett en AK47a och hörde ett skott, kanske ett till skott och då hade han hoppat ner och gömt sig. Hatams vän hade frusit och stod bara still medan Hatam hade gömt sig längst väggsoffans kant. Hatam hörde skott och skrik. Hatam trodde han blivit träffad för när han lade sig på golvet kände han vätska rinna ur vänstra örat, han trodde det var blod. Han trodde han var död.

Vännen som suttit framför Hatam kom tillbaka till honom och drog upp Hatam. De hade sett blod hela vägen till köket sen såg Hatam den där killen som dog. Han var träffad. Några hade försökt rädda honom men Hatam hade sett direkt att han var död.

Kan du beskriva skotten?
Först trodde Hatam att det var smällare men det var ett skott. Det var ett skott och sen väntade det och sen var det ett skott, Hatam hann hoppa ner.

När din vän ropar och du tittar åt vänster vad ser du?
Hatam såg en maskerad kille med en AK47a. Hatam vet hur ett sånt vapen ser ut han har sett det på bild. Hatam säger att det såg ut som en normal ak47a.

Ser du vart personen riktar?

Hatam säger att det är svårt att säga för de satt så nära varandra. Han vet att han inte har någon hotbild mot sig, inte heller hans vän så att det måste ha varit mot dom andra.

Hur många smällar hör du?
Hatam säger att han inte vet. Han hör bara smäll efter smäll och ljud och lite "eldgrejs" som kommer ut. Han säger att han blev som hörselskadad av ljudet.

Var står skytten?
Hatam såg bara vapnet och av instinkt så hoppade han ner på golvet. Han tror att personen stod vid ingången, precis inne i restaurangen. Personen var inte nära dom som satt därinne. Det var mycket eld och ljud och skott och skrik. Allt tog bara några sekunder. Alla därinne utom Hatam hade sprungit, det var bara han kvar i rummet. Sen kom vännen tillbaka och plockade upp Hatam. De hade sett blod på golvet och de gick efter blodet och såg den där killen. Han var inne i köket. Hatam vet inte om han såg blod i restaurangen.

*De som kom in, är det några du vet vilka det är?*Hatam svarar nej

Efteråt var det mycket stress, mycket folk kom dit. Hatam och hans vän tänkte att det var bäst att de försvann därifrån. Hatam hade ringt sin vän som fixade skjuts och de gick mot Slagsta och blev upp-plockade där och hemkörda.

Hur har du mått efter detta?
Hatam kan inte sova, han har minnesbilder och hör ljuden. Det är trauma, han vill gömma sig när han hör höga ljud.

Något du vill tillägga, några detaljer?
Hatam säger att han inte minns så mycket mer.

De tre personerna som kom in och satte sig bredvid er, såg du vad de andra två gjorde?
Hatam svarar nej

Kan du beskriva skytten mer?
Hatam säger att personen han hade svart maskering. Hatam tror att personen hade svarta kläder.

Hur har det varit såhär efteråt?
Hatam berättar att det inte bara varit jobbigt för honom utan också för hans familj, hans mamma och bror. Hon hade vetat att Hatam var på Paschas. Han och mamman var vakna hela natten, han kunde inte sova. Många vänner hade varit oroliga. Och Hatam reagerar starkt på ljud. Han säger att han uppskattar livet efter det här.

Hatam ombeds gå till en läkare för att kontrollera sina öron.

K344621-24

FÖRHÖRSPROTOKOLL

F1: Förhörsledare Richard Hornegård
F2: Förhörsledare Cecilia Jonsson
HA: Den hörde Hatam Altaiy

F1: Så då ska vi se då är det förhör och det är den 28 mars och vi är på Flemingsbergs polisstation och förhöret är tillsammans med Hatam Altaiy… taiy, thai.

HA: Mm.

F1: Altaiy. Du är här i egenskap av målsägare. Det gäller den händelsen som var den 21 mars på Krögarvägen i Fittja och restaurang Pasha. Så att det är där. Klockan är min klocka är 10:08 när vi påbörjar förhöret. Då tänkte jag Hatam så här.

HA: Mm.

F1: Att du gärna får berätta, om du börjar med och berätta från vad du gjorde hela dagen den dagen om du minns det så.

HA: Ja.

F1: Så att så att du liksom kronologiskt berättar vad du gjorde från att du, du liksom vaknade på morgonen.

HA: Exakt. Jag tror alltså om jag minns rätt jag gick ut runt två tre tiden och då skulle jag träffa några vänner i Alby. Så var jag ute med dem. Sedan ja vi alltså jag umgås med vänner och sådant tills runt åtta tiden. Då blev jag och en vän hungrig och då gick vi upp till Tingstorget i Alby skulle äta i Maffioso. Men då vi såg att det skulle stängas. Så vi tänkte vi åker till Pasha i Fittja och äter där.

F1: Mm.

HA: Sedan fick vi skjuts dit. Sedan vi gick av vid parkeringen i Fittja centrum. Sedan vi gick till Pasha. Vi beställde och sedan ja och så då ja det var det som hände alltså. Vi gick in, vi satt ,vi åt. Jag kanske åt två tuggor. Sedan kollade vänster och såg massa skott komma ut. Sedan hoppade jag bara ner.

F1: Okej.

HA: Mm.

F1: Vid två tiden sa du så gick du ut och träffade vänner.

HA: Exakt så om jag minns rätt.

F1: Vad gjorde du…

HA: … om jag minns rätt.

F1: Ja. Vad gjorde du innan då?

HA: Jag var bara hemma då.

F1: Okej.

HA: Exakt.

F1: Var det någon hemma med dig där?

HA: Ja mamma och storebror.

F1: Okej. När vaknar du på morgonen då?

HA: Det varierar jag vet inte tio kanske nio ibland. Alltså jag minns inte exakt.

F1: Okej. Du går inte i skolan.

HA: Nä.

F1: Okej. De här vännerna sa du, du träffade först då. Vilka var det då?

HA: Det var några barndomsvänner och så.

F1: Okej.

HA: Alltså jag vill helst inte nämna någon av mina vänners namn.

F1: Okej. Inga förnamn heller.

HA: Nä alltså jag vill inte.

F1: Jag tänker mest för att vi kan liksom bekräfta det du säger och så.

HA: Ja jag förstår men.

F1: Ja.

HA: För jag vill inte att de ska bli kallad till förhör eller någonting sådant.

F1: Nä nä, nä nä, nä.

HA: Om du förstår mig rätt alltså.

F1: Ja du är inte misstänkt för något så att.

HA: Ja exakt jag förstår men kanske några kanske tar illa upp.

F1: Ja okej jag förstår jag förstår. Okej men då hängde du i…

HA: … i Alby.

F1: I Alby okej. Berätta hur hör man när man hänger då.

HA: Bara umgås, pratar.

F1: Okej.

HA: De flesta fastar. Då man är bara där för bränna på tiden.

F1: Okej.

HA: Umgås bara.

F1: Okej. Sedan så blev du hungrig.

HA: Exakt. Jag och en vän jag sa till min vän jag är lite hungrig och så. Jag sa är du hungrig. Så han bara ja jag är hungrig. Sedan åkte vi till Fittja.

F1: Okej. Hur åkte ni till Fittja?

HA: Fick skjuts av min väns vän.

F1: Okej.

HA: Jag känner inte så där. Sedan de sa de kunde bara, de var på vägen. Då de kunde skjutsa oss till Fittja. De skjutsade oss till Fittja. Sedan gick vi av och sedan ja gick in i Pasha för att äta.

F1: Okej. Om du beskriver när du kommer in där då hur, hur såg det ut? Har du varit på Pasha förut?

HA: Ja ja jag har ätit där ganska många gånger alltså varje dag typ.

F1: Ja.

HA: Så ja vi gick in. Det var helt tomt alltså det var inte någon som åt där och så. Vi var de första som var där. Jag gick till han, först min vän han beställde. Sedan jag gick, sedan jag beställde mat allt det där. Jag pratade så där. Sedan vi gick och satt satte oss då längst till vänster i Pasha.

F1: Jag tänkte så här.

HA: Mm.

F1: Du skulle kunna få rita. Om jag om jag tar ett papper här.

HA: Jag kan bara säga jag är inte så bra på…

F1: … ja nä men alltså om du ritar upp restaurangen hur den ser ut och så.

HA: Alltså du vet vid ingången.

F1: Ja. Nä du får jätte gärna rita. Så att beskriv så, så mycket du kan där. Så är det jätte bra om du gör det.

F2: Det är ingen prestationsångest här heller.

F1: Nä nej nej nej.

HA: Jag vill inte skämma jag ville skämma ut mig.

F2: Nä du behöver inte…

F1: … det gör du inte…

F2: … skämma ut dig.

HA: Okej vi säger här är ingången till Pasha.

F1: Ja.

HA: Där.

F1: Ja.

HA: Sedan här det är två dörrar. Sedan här det är en toa.

F1: Mm.

HA: I Pasha. Sedan det är typ så här. Sedan det finns platser här. Det finns platser här i mitten.

F1: Är det är det bord eller är det…

HA: …exakt bord och alltså exakt.

F1: Är det bås och sådant där också?

HA: Exakt bord och stolar och sådant.

F1: Ja.

HA: Sedan här också det finns här.

F1: Hur skulle du säga…

HA: … sedan så här är köket här är köket.

F1: Ja.

HA: Sedan här det är en annan ingång till en annan alltså ställe.

F1: Okej.

HA: Så vi satt här.

F1: Okej. Det var helt tomt sa du.

HA: Exakt när vi kom in då.

F1: Okej.

HA: Sedan kom det in några andra.

F1: Hur mycket personal var det där eller tänkte du på det?

HA: Fem fyra kanske. Ingen, ingen aning. Tror det var fyra.

F1: Okej.

HA: Jag vet inte.

F1: Mm.

HA: Minns inte exakt.

F1: Okej. Så ni beställde och satte er där.

HA: Exakt.

F1: Väntar då eller?

HA: Alltså nej…

F1: … eller fick ni maten på en gång?

HA: Nä vi väntade på maten.

F1: Okej.

HA: Sedan min vän han hämtade lite sallad medan jag satt kvar.

F1: Ja.

HA: Så han kom tillbaks. Sedan jag hållde alltså han visade mig video och allt det där. Sedan kom det in några tre andra personer. De beställde. Sedan de satt här.

F1: Så de satt bredvid.

HA: Typ exakt.

F1: Bordet bredvid.

HA: Exakt.

F1: Precis.

HA: Exakt inte precis kanske. Så jag minns inte exakt. Men jag vet att de var till höger om oss.

F1: Okej.

HA: Så ja.

F1: Om du beskriv… rit… ritar eller det var du och din vän bara. Var satt du och var satt din vän någonstans då?

HA: Jag satt här vid stolen. Här det är soffor alltså. Här är soffor.

F1: Ja det är soffor mot väggen ja.

HA: Ja exakt. Sedan min vän satt här. Sedan jag har en till vän som var här.

F1: Okej. Vid samma bord.

HA: Exakt men jag vet inte om han var här när skjutningen började. För han pratade i telefon med någon. Jag tror inte han var här.

F1: Okej.

HA: Sedan var det tre person här. Så tror jag det var.

F1: Okej. Så två satt i soffan där till. Kommer du ihåg hur långt ifrån satt de då?

HA: Jag minns inte kanske en två bord till höger om mig.

F1: Okej. I övrigt så var det inga andra gäster.

HA: Nä.

F1: Okej. Den här kompis nummer två där som pratar i telefon vad, vad om du försök och tänkt var han där eller var han…

HA: … nä nä han var alltså…

F1: … han var…

HA: … alltså grejen är jag kan inte komma ihåg om han satt här eller han var här alltså förstår du alltså.

F1: Okej. Men han var inne i restaurangen.

HA: Exakt han var inne i restaurangen.

F1: Han var inne i restaurangen.

HA: Men jag vet inte vart exakt han var vid skjutningen.

F1: Men ni hade beställt mat alla tre.

HA: Exakt nej bara jag och min vän.

F1: Okej.

HA: Han beställde inte. Han kom…

F1: … var det han som körde eller nä.

HA: Nej nej. Han kom alltså typ alltså typ 20 sekunder innan skjutningen han kom.

F1: Okej.

HA: Så det var ja.

F1: Hur, hur visste han att ni var där då hur hade han?

HA: Min vän ringde honom.

F1: Okej.

HA: Han sa kom jag käkar här med Hatam vill du komma. Så han bara ja jag kommer.

F1: Okej. Jag tänkte på det de här två kompisarna till dig. Det är ju de är ju också målsägare.

HA: Ja.

F1: Så vi skulle gärna vilja veta vilka de är.

HA: Grejen är alltså jag kommer alltså finns det inga ja det finns väl kameror och sådant så ni kan kolla. Jag kan inte själva nämna det alltså.

F1: Jo jo jo men jag tänker på, på det vore bra om vi fick veta vilka de är.

HA: Ja.

F1: Kan du prata med dem och fråga åtminstone?

HA: Ja nä men jag har redan pratat och diskuterat med dem.

F1: Okej.

HA: Så det när jag ringde så diskuterade jag direkt med dem. Det som var skumma är att ni visste vem jag var men inte vem de är.

F1: Mm.

HA: Det är det jag håller på och tänka på. Sedan efter tänkte jag på varför ni kanske vet.

F1: Vad tänkte du då?

HA: Jag är ju man har ju topsat mig. Man har fingeravtryck och sådant. Jag tänkte kanske därför.

F1: Jaha du tänkte så.

HA: Det kanske du vet den här dna grejen. Man har tagit på det också.

F1: Ja nä men fundera på det och prata gärna med dina vänner. För de är ju faktiskt utsatta för det här brottet också.

HA: Ja.

F1: Så att det är ju viktigt att vi får tag på dem.

HA: (ohörbart 00:09:17)

F1: Det vore jätte bra. Vi vill ju hjälpa er liksom och stötta er och det finns ju hjälp i övrigt i också och få. Förstår du hur jag menar?

HA: Ja.

F1: Även om det här kanske inte var initialt riktat mot er vad vet jag men.

HA: Mm.

F1: Men, men ni var ändå på platsen om man säger så och utsatta för det här. Ja nog om det berätta vidare här nu då vad händer ni sitter och väntar på maten.

HA: Exakt. Vi fick maten då. Sedan när vi fick maten då kom in de tre personerna in i restaurangen och beställde. Sedan satt de där som jag sa och jag vi åt då som vanligt. Vi åt kanske två tre tuggor av vår mat.

Sedan så skriker min vän han säger det är inte vi det är inte vi. Sedan jag kollar till vänster. Jag trodde först alltså det var något skit snorunge som bara, bara skulle alltså någon smällare han skulle kasta in.

F1: Mm.

HA: Sedan jag såg en hel alltså AK47a.

F1: Mm.

HA: Direkt jag hör bara skott kanske en till skott. Sedan jag hoppar ner. Sedan ja direkt där jag bara gömde mig.

F1: Vilken vän var det som, som…

HA: … han som satt framför mig. Han såg ju dem.

F1: Okej. Han som…

HA: … så han ser ju hela dörren.

F1: Han som ja ja han som satt mot soffan där.

HA: Ja.

F1: I soffan okej. Inte han som pratar i telefon.

HA: Nej.

F1: Nä okej. Vad händer där då efter att du ser?

HA: Min vän han fryser han står bara still så här. Sedan jag, jag hoppar ner direkt alltså jag gömmer mig under soffan eller alltså vid soffkanten så där jag gömmer mig. Ja sedan jag hör bara skott. Sedan folk skriker bara. Sedan ja jag vet inte sedan alltså då också jag vet inte men det kändes som att nästan det prickar mig så. För grejen är innan jag ramlade ner så det rann vätska. Jag trodde först det var blod.

F1: Mm.

HA: Från vänstra örat alltså det rann bara det rann. Sedan jag gjorde så. Jag trodde alltså därför jag var helt fryst. Jag tänkte är jag död. Är det så det känns och vara död. Sedan min vän han springer tillbaks efter att de har gått runt då.

F1: Vilken av vännerna pratar…

HA: … han.

F1: Okej han som…

HA: … exakt han som satt framför mig.

F1: Ja.

HA: Han springer till mig. Han säger till mig att han är du träffad är du träffad. Sedan jag darrar. Jag kan inte svara på honom. Sedan han drog mig upp. Han tog hans telefon. Sedan ja vi såg blod enda vägen till köket. Sedan jag såg den här den här killen som dog då.

F1: Mm.

HA: Han var träffad då. Men de försökte rädda han. Men man såg det direkt alltså han var död. Ja det var det. Sedan ja.

F1: Jag tänkte på, på om du, du beskriver att det skjuts då.

HA: Mm.

F1: Hur alltså kan du beskriva det på, på du sa något skott och så där.

HA: Exakt. Alltså först jag trodde det var en smällare. Men sedan när jag såg alltså det var på riktigt ett skott. Sedan alltså grejen är det är inte som på filmer så här det låter jätte mycket. Det är så här skott. Sedan man väntar. Sedan skott. Det var så där. Sedan jag hoppade man hann hoppa ner i alla fall.

F1: Vem, vem hoppade ner?

HA: Jag.

F1: Okej. Men om vi backar lite grann.

HA: Mm.

F1: Så tänker vi lite mer detaljer. När, när din vän ropar här nu.

HA: Mm.

F1: Du tittar upp.

HA: Mm.

F1: Eller du…

HA: … alltså jag gör så här…

F1: Ja du ja…

HA: … jag kollar vänster.

F1: Ja. Vad ser du då alltså?

HA: Jag ser bara en maskerad kille med en AK47a.

F1: Det är en ensam.

HA: Alltså det är vad jag såg.

F1: Okej.

HA: Såg inte något mer jag såg bara…

F1: Såg, såg du någonting vad det gäller liksom kläder eller vapnet eller någonting sådant?

HA: Jag såg bara AK47a. Det var det enda jag såg.

F1: Okej. Har du sett en sådan förut?

HA: Inte i verkligheten nej.

F1: Nä men på, på bild eller något.

HA: Ja självklart.

F1: Var det något speciellt med den här eller såg den ut som, som den som de brukar eller?

HA: Alltså inte vad jag vet. Alltså den såg ut som en normal AK47a.

F1: Okej. Han ser du var han riktar någonstans eller?

HA: Alltså det är svårt och säga. För vi sitter ändå nära varandra.

F1: Ja.

HA: Så jag vet själv att jag inte har någon hotbild mot mig och jag vet att min vän inte har någon hotbild. Så det måste väl vara mot de där andra.

F1: Hur, hur alltså du hör att det smäller.

HA: Mm.

F1: Kan du, hur många hur många smällar hör du?

HA: Ja det där jag vet inte alls alltså. Jag hör bara smällar efter smällar. Sedan ljud och lite så här eld grej som kommer ut jag vet inte. Sedan man blir ju nästan hörselskadad också av ljudet. Jag fick tinnitus. Jag hör bara ja.

F1: Jag kan säga så här det är säkert därför det rann ur ditt öra kan jag säga.

HA: Ja exakt.

F1: Din trumhinna.

HA: Ja.

F1: Ja. Men hur om du beskriver skytten här nu då.

HA: Mm.

F1: Hur nära, du får gärna rita in och visa så mycket du kan. Alltså hur du uppskattar att han, när du ser honom första gången och står han still då sedan när han skjuter eller?

HA: Alltså grejen är jag såg inte han så. Jag såg bara för tänk dig alltså jag kollar bara så. Direkt när man får instinkt man ser en vapen då man hoppar ner.

F1: Ja ja jag förstår.

HA: Jag vet inte exakt men det var vid ingången.

F1: Okej. Han stod en bra bit bort alltså.

HA: Ja alltså här vid ingången här.

F1: Okej. Så han var inte nära borden.

HA: Nä nä nä.

F1: På något sätt.

HA: Nä.

F1: Okej. Kan du visa ungefär på, på, på bild där alltså.

HA: Grejen är jag vill inte säga något fel.

F1: Nä.

HA: För jag vet inte exakt vart…

F1: … men fel men som du som du minns det. Det är…

HA: … ja det är någonstans här i alla fall.

F1: Okej.

HA: Här vid ingången.

F1: Skytten var innanför dörren eller?

HA: Ja exakt.

F1: Alltså inne i restaurangen.

HA: Exakt, exakt.

F1: Det var inte…

HA: … nä.

F1: Okej, okej. Du sa du beskrev liksom att det kändes som att det ven förbi dig. Kan du beskriv det så, så, så mycket du kan.

HA: Alltså grejen är jag vet alltså det var bara mycket eld så jag visste inte jag trodde de här elden var skott någonting jag vet inte vad det var.

F1: Mm.

HA: Det var bara ljud och skott och sedan skrik och jag vet inte alltså jag. Det kändes som att det kom först i min öra. För att alltså där som jag sa ja. Sedan alltså jag vet inte alltså.

F1: Hur lång tid tog det här alltså.

HA: Nä några sekunder alltså det gick snabbt allt gick bara snabbt.

F1: Ja okej.

HA: Alla började springa. Jag var den enda som var kvar där och gömde mig. Så alla försökte springa in mot toorna men ja.

F1: Så du låg kvar ensam där.

HA: Exakt.

F1: Såg du vad som hände efter eller låg du bara ihop tryckt?

HA: Alltså ja exakt de först de kom, min vän han kom ju direkt till mig och plockade upp mig. Han tog upp mig. Han bara är du träffad. Jag bara nej. Sedan jag…

F1: … okej efter att…

HA: .. exakt…

F1: .. sköten är…

HA: … exakt han gick.

F1: Han försvann ja.

HA: Exakt.

F1: Okej.

HA: Då alla kom ut från toan och så där. Sedan alla du vet vi ser bara blod på golvet. Vi går efter blodet. Vi ser han killen han ligger så här helt nere.

F1: Vart ligger han då någonstans?

HA: Ja men i köket någonstans.

F1: Okej.

HA: Han försökte gå ut.

F1: Kan du rita igen.

HA: Alltså det går inte.

F1: Ja men försök där och beskriv. Det är bra om…

HA: … det här, här är köket ju.

F1: Ja.

HA: Här de lagar mat.

F1: Ja.

HA: Sedan här är ju där typ är utgången på baksidan.

F1: Ja ja.

HA: Sedan han var typ här i förråd grejen. Försökte gömma sig i förrådet.

F1: Okej. Du pratar om blod.

HA: Exakt.

F1: Vart var det vid?

HA: Vid köket.

F1: Ja. Men vid kropp eller var det någon annanstans?

HA: Nä alltså det hade ju runnit från köket till enda till grejen. Man såg man såg ju bloddroppar.

F1: Men var det även blod liksom ute i restaurangen eller?

HA: Jag hållde inte koll alltså.

F1: Okej.

HA: Såg inte.

F1: Men runt kroppen så var det massa blod.

HA: Ja exakt.

F1: Okej.

HA: Om jag minns rätt. Jag vet inte.

F1: Okej. Jag tänkte på det också de här som kom in här nu och satte sig vid bordet där bredvid.

HA: Mm.

F1: Är det någon du vet vem det är?

HA: Nä jag vet inte vem de är.

F1: Okej. Du har aldrig sett dem förut eller, nä okej. Efter, om du berättar liksom efter händelsen där när han har sprungit ut igen då den här skytten.

HA: Mm.

F1: Då var det mycket skrik och allt det här.

HA: Mm.

F1: Vad kommer du ihåg? Kan du beskriva något mer om, om det liksom vad skreks och vad, vad?

HA: Jag minns inte exakt vad de skrek.

F1: Okej.

HA: Det var mer att alla var nojiga för sitt liv. Alla tänkte ja vi har tur vi lever. Det var mycket stress. Det blev en hel publik utanför. Så vad jag och min vän gjorde vi tänkte det bästa vi kan göra nu det är att vi försvinner härifrån.

F1: Mm.

HA: Så jag ringde min vän. Sa till han kan du fixa skjuts. Det här och det här har hänt. Så han fixade skjuts. Min skjuts kunde inte komma in i Fittja då polisen hade låst nästan hela Fittja. Så vi sprang mot Slagsta.

F1: Okej. Ni gick ut och…

HA: …exakt…

F1: … sprang, sprang från platsen.

HA: Exakt mot Slagsta. Sedan vi blev plockade därifrån och sedan de körde hem oss.

F1: Okej. Hur, hur har du mått efter det här då?

HA: Ja jag kan säga man får inte sova jätte mycket.

F1: Nä

HA: Man hör ju ljudet och kommer ihåg ja jag har tur. Du vet man får höra mycket ja du har tur du lever ja. Men det är mycket sådant.

F1: Jag förstår det.

HA: Det blir lite trauma också du vet varenda skoter varenda bil varenda typ häromdagen någon stängde bara soptunnan hårt och jag trodde det var skott. Jag började gömma mig.

F1: Jag förstår det.

HA: Jag får levnadsinstinkter efter det där

F1: Ja jag förstår det.

HA: Mm.

F1: Nu när vi, innan vi pratar mer om det tänkte jag.

HA: Mm.

F1: Så om vi går igenom hela scenariot här nu igen.

HA: Mm.

F1: Det du har berättat är det några mer detaljer som du kommer och tänka på nu när vi har pratat om det här alltså så alla små detaljer som du minns är bra.

HA: Alltså grejen är jag minns inte så mycket. Det var bara det. Så det här är det som hände. Någon kom in. Började skjuta. Jag gömmer mig. De andra springer in. Ja det var typ det som hände. Sedan vi gick ut. Ser bara att sirener, helikoptrar överallt. Sedan vi sprang bara mot Slagsta.

F1: Kom, kom det in några mer människor i…

HA: … ja det kom jätte många in.

F1: Det kom många in i…

HA: … ja det är många.

F1: Okej.

HA: Försökte rädda livet på killen. Alla visste redan han var död för länge sedan. Man såg det på han.

F1: De här, de här två andra killarna som var med han som blev skjuten.

HA: Ja.

F1: Såg du var de tog var de kvar och så vidare eller var tog?

HA: Jag minns inte exakt. De var inne i köket med oss. Men sedan jag vet inte exakt vart de gick.

F1: Okej. Pratade du med någon under, efter det här någon som var där?

HA: Nej.

F1: Du pratade inte med någon. Pratade du med din…

HA: … alltså menar du…

F1: … ja men om ni…

HA: … alltså med dem eller vad…

F1: … om ni pratade med om du pratade med folk som var där eller…

HA: … ja bara…

F1: … personalen eller?

HA: Nej nej bara han min vän jag var med.

F1: Okej.

HA: Pratade om grejen du vet vi frågade varandra.

F1: Ja.

HA: Har du kunnat sova efter det.

F1: Ja.

HA: Båda säger samma sak nej sedan ja det är bara det.

F1: Okej.

HA: Börja prata om händelsen och så där hur man mår och så.

F1: Ja.

HA: Grejen är…

F1: … ja ja jo det förstår jag.

F1: Men just efter när ni står inne i när ni håller på och hjälper honom här och så vidare.

HA: Exakt.

F1: Pratar ni, ni som är på platsen där pratar ni någonting eller hör du att någon pratar om någonting?

HA: Jag vet inte. Det var mycket prat. Många pratade om grejen. Men jag minns inte exakt vads som sas.

F1: Okej. Har du någonting Cissi?

F2: Jag tänker att du säger att de springer in. Kan du visa är det är det en ingång här sa du?

HA: Ja exakt det är en annan typ rum grej alltså det är en annan rum.

F2: Ja okej.

HA: Så det är en liten hall här. Sedan det går till en stor rum med soffor och sedan massa bord serveringar.

F2: Just det.

HA: Sedan det finns toor där och då de hade gömt sig toan.

F2: Okej.

F1: Okej.

F2: Så att när du ligger här…

HA: … exakt…

F2: … vid soffan.

HA: Exakt.

F2: Eller under soffan.

HA: Ja.

F2: Eller där precis bredvid. Då ser du att, vad är det du ser därifrån om du ligger på golvet?

HA: Alla jag ser först jag ser inte dem där tre grabbarna. Jag ser bara mina två vänner. De springer ditåt.

F2: Hitåt.

HA: Ja.

F2: Mm.

HA: Sedan min vän han kommer och plockar upp mig. Det var han som först som kom ut då efter det. Han tog sin mobil och plockar upp mig. Sedan jag såg ingen var där. Sedan jag såg att alla kom ut förutom han killen som var skjuten då han gick in mot köket.

F2: Så gick du in hit också med din kompis?

HA: Nä.

F2: Du var…

HA: … alltså jag gömde mig hela alltså tiden.

F2: Okej.

HA: Det var han som kom efter de…

F1: … han kom ut…

HA: … exakt…

F1: … till dig och kollade om du hade blivit skjuten.

F2: Okej.

HA: Exakt, exakt.

F1: Sedan men sedan gick ni in…

HA: … i köket ja….

F1: … i köket där.

HA: Exakt.

F1: Där den här mannen låg eller killen låg där.

HA: Exakt.

F2: Okej.

F1: Ja okej.

HA: Ja.

F1: Tänkte på kan du beskriv… du sa att du kände inte de här tre. Kan du beskriva, beskriva hur de såg ut någonting, kommer du ihåg någonting om dem?

HA: Alltså det är svårt och säga. Det är sådana här detaljer man glömmer när en sådan stor grej händer.

F1: Jag förstår jag förstår det.

HA: Så att det är svårt och komma ihåg vad de.

F1: Ja.

HA: Kommer knappt ens ihåg vad jag hade på mig. Så jag vet ens, jag vet inte alltså…

F1: … var de äldre eller yngre eller lika gamla som, som dig och?

HA: Nä inte, inte lika gamla som mig i alla fall inte.

F1: Var de yngre eller äldre?

HA: Nä äldre tror jag.

F1: Äldre.

HA: Om jag minns rätt.

F1: Dina kompisar här är de jämngamla med dig?

HA: Ja kanske ett år äldre än mig.

F1: Men du känner dem sedan skoltid och sådant där eller området eller?

HA: Lite så där. Jag känner inte dem så där bra. Fick lära känna han som jag var med fick lära känna honom för kanske två veckor sedan.

F1: Okej. Så du känner honom ganska nyligen.

HA: Exakt.

F1: Okej.

HA: Genom vänner då.

F1: Han som kom.

HA: Ja alltså det är bekant bara. Känner inte han så bra.

F1: Så det var din kompis där som kände honom då.

HA: Exakt.

F1: Okej. Sedan, sedan kom, jag antar att det kom ambulanspersonal och polis och sådant.

HA: Ja men exakt.

F1: Men det du, du och dina vänner hade stuckit iväg då.

HA: När den första, första polisbilen som anlände vi var med dem. De kom direkt in i Pasha och försökte rädda alltså livet på den här killen.

F1: Mm.

HA: Direkt när vi såg polisen då jag och min vän vi gick. Jag tänkte det här kommer bli en skit stor grej. Vi pallar inte. Det kommer vara huvudvärk. Jag har redan fått min huvudvärk.

Sedan vi gick ut. Vi ser bara fullt med bilar åtta bilar kommer direkt så här efter varandra. Tänkte det kommer bli kaos. Vi såg två helikoptrar också uppe i luften. Sedan direkt då min vän först ringer alltså min andra vän som skulle fixa skjuts. Sedan min andra vän trodde inte på honom. Han trodde det var först skoj alltså. Sedan min vän han ringer mig. Jag hör ingenting. Jag har luren i örat. Jag säger jag hör inget jag hör inget. Sedan jag ger luren. Sedan de fixar skjuts till Slagsta. Sedan ja det var bara det.

F1: Mm.

HA: Så vi såg inte så mycket av polisen och ambulansen.

F1: Okej.

HA: Ja.

F1: Har du något mer?

F2: Nä.

F1: Den här, du beskrev att han var maskerad den här skytten.

HA: Ja han är maskerad.

F1: Ja. På vilket sätt kan du?

HA: Jag minns inte exakt. Alltså maskering vanlig maskering alltså svart maskering.

F1: Okej. Kan du beskriva någon klädsel eller någonting sådant då?

HA: Jag minns inte exakt vad han hade på sig.

F1: Färger eller någonting.

HA: Jag vill inte gissa alltså jag vet inte.

F1: Nä. Men om du skulle tro var han liksom hade han ljusa kläder på sig mörka eller?

HA: Kläderna det måste väl vara mörka om man gör ett sådant jobb. Om det är en sådan grej man gör i en restaurang det måste väl vara svartklädd.

F1: Maskeringen då vad?

HA: Ja maskeringen vet jag det var svart.

F1: Den var svart.

HA: Mm.

F1: Men vad var, var det någon balaklava eller var det vad var det för någonting, tänkte du på det?

HA: Nä jag minns inte exakt.

F1: Okej. Men någon form av maskering.

HA: Ja det var någonting i alla fall.

F1: Hade han någonting på huvudet eller hade han, var han bar huvud alltså utan någonting?

HA: Jag svär jag minns inte alltså.

F1: Okej. Om vi går tillbaks till det här hur du har mått efteråt då.

HA: Mm.

F1: Berätta.

HA: Ja alltså det har inte bara varit jobbigt för mig. Det har varit jobbigt för familjen också. De min mamma hade ringt mig kanske två tre minuter innan det hände och hon sa vart är du. Jag sa jag är i Pasha vill du eller min bror ha någonting och äta. Ska jag köpa något. Hon bara nej det är lugnt. Sedan min bror han hade då fått typ tio minuter efter händelsen så här notis från Aftonbladet. Då han flippade ur.

F1: Mm.

HA: Jag kom hem. Jag var darrandes. Mina öron det var alltså jag var helt borta. Jag kommer helt darrandes. Min mamma och bror de var redan vid ingången. De visste någonting har hänt.

F1: Mm.

HA: Så dörren var helt öppen. De såg mig bara komma in. Jag låg ner på sängen. Sedan min bror han kom in i rummet. Han stängde dörren. Han sa till mig han bara jag vet hur du känner i allt det här. Han bara det första du behöver göra nu gå och ta en dusch. Sedan vi pratar inte om det. Försök och sova.

F1: Mm.

HA: Ja så tog jag en dusch. Sedan jag gick till sängen. Jag kunde aldrig jag kunde inte bara sova. Jag svär jag och morsan vi var vakna hela natten. Hon sov bredvid mig hela natten. Sedan efter det ja så mina vänner de vill alla träffa mig.

F1: Mm.

HA: Jag gick ut. Ja det var alltså kaos bara varenda skoter varenda grej. Jag har fått någon slags trauma. Jag vet inte vad det är men det är någonting det är varenda ljud jag hör jag måste gömma mig eller någonting.

F1: Ja

HA: Ja.

F1: Ja det är så det är säkert så.

HA: Mm.

F1: Det här har ju varit en nära döden upplevelse för dig liksom.

HA: Ja. Man börjar uppskatta livet mera efter det där. Varenda måltid och varenda grej man gör det är någonting.

F1: Jag förstår det. Du är ju ung.

HA: Ja exakt.

F1: Du har livet framför dig.

HA: Ja.

F1: Ja.

F2: Hur är det med dina öron?

HA: Hur det är med mina öron, det är lite bättre i alla fall. Men då, då kanske jag får en liten sådan här typ i min käkben det är någonting när jag knäcker den typ då det blir i vänstra örat och samma öra det blir så här den här tinnitus ljudet.

F1: Låg du så att det var vänster örat upp mot liksom, förstår du vad jag menar?

HA: Alltså jag låg med så där på höger örat.

F1: Ja.

HA: Så där.

F1: Så vänstra örat var liksom…

HA: … exakt…

F1: …mot…

HA: … exakt…

F1: …närmast ljudet kan man säga.

HA: Exakt det kan vara så då.

F1: Har du varit hos läkaren någonting eller?

HA: Nä.

F1: Jag tror att du skulle behöva gå till en läkare. Dels för och dokumentera det här.

HA: Mm.

F1: För jag tror att du, din trumhinna har spruckit. Det är vad jag tror.

HA: Mm.

F1: För du pratar om vätska tidigare och så.

HA: Exakt.

F1: Jag tror att det är det att, att smällarna har gjort att din trumhinna har gått. Då kan det vara bra, du kanske behöver någon penicillin eller någonting för och underlätta för det där.

HA: Mm.

F1: Ja. Men ja har du har du tänkt har ni pratat om det här efteråt du och dina vänner och så där?

HA: Ja alltså det är bara han alltså jag har inte velat prata så mycket med folk. För jag kan tänka mig om man kan komma in med en AK47a i en restaurang kan det bli en jätte stor hotbild. Så jag tänker att det är bättre och vara tyst och prata redan med folk som redan vet om det. Så det, det är bara folk som redan vet om det jag har pratat med. Annars då men alla har i alla fall fått reda på att jag har varit där. Jag vet inte hur. Så ja.

F1: Mm.

HA: De frågar vad jag säger. Ja jag bara fel tid fel plats jag vet inte. Säger bara någonting.

F1: Ja. Det är ju för du är ju målsägare.

HA: Ja.

F1: Även om det inte är riktat mot dig det här.

HA: Ja.

F1: Så är det ju ändå har ju du upplevt och liksom lidit skada av det här så att så att du är målsägare och kommer bli behandlad som det i det här av oss och av samhället så att säga.

HA: Mm.

F1: Jag tycker absolut att du ska uppsöka läkarvård och dokumentera det här och få, få, få hjälp för det. Samma det här med, om om du mår dåligt vilket du har beskrivit också så ska du också uppsöka läkare för det. För det jag förstår att du mår dåligt. Det är en naturlig reaktion efter en sådan här händelse. Så att.

HA: Mm.

F1: Men du behöver hjälp. Så att det är viktigt att du att du tar hjälp. Ja jag vet inte om vi har, har vi så mycket mer. Har du några frågor?

F2: Alltså jag har bara en fundering. För du beskriver att du ser skytten som står här vid ingången någonstans.

HA: Mm.

F2: Är det enda gången du ser skytten?

HA: Ja exakt. Det är bara så innan jag gömmer mig då. Så det är först gången jag ser han och det var sista gången jag såg honom.

F2: Okej ja.

F1: Men du ligger och håller liksom…

HA: …exakt…

F1: … liksom bara kryper ihop.

HA: Exakt ja jag kryper exakt.

F2: Okej.

HA: Kryper ihop mig.

F1: Ja.

HA: Då mina fötter var lite utåt. Jag tänkte nej jag vill inte bli prickad så här. Jag gör så här.

F1: Ja ja.

HA: Ja.

F1: Okej.

F2: Gömmer du dig liksom.

HA: Alltså för varje soff… alltså du vet sofforna mot väggen det finns en liten öppning.

F1: Lucka ja.

HA: Exakt lucka. Sedan jag gömde mig i den närmaste luckan.

F2: Okej.

F1: Gjorde dig så liten som möjligt då.

HA: Exakt.

F1: Ja. Ja nä jag vet inte. Kommer du på något själv något mer själv som du som vi inte har frågat om eller som vi inte har pratat om?

HA: Mm… nä alltså det var det var i princip allt det här som hände.

F1: Om du skulle komma på något mer eller om det är någonting så, så är du får du jätte gärna höra av dig.

HA: Mm.

F1: Även om det är andra grejer du vill rådgöra med eller någonting sådant.

HA: Mm.

F1: Vår bedömning är ju att ju att, att du ska inte känna alltså att, att det är en hotbild mot dig.

HA: Mm.

F1: Det, det är så, så vi har uppfattat det så att säga. Så att jag förstår att tankarna finns där.

HA: Mm.

F1: Men jag tror inte att, att du ska förstärka dem utan det är liksom inte det här är inte riktat mot dig primärt liksom.

HA: Ja.

F1: Sedan har du blivit drabbad för att du är där. Precis som du säger.

HA: Mm.

F1: Men det finns hjälp och få alltså stöd och hjälp och sådan här saker om från polisens sida om det är så att du skulle vilja ha det.

HA: Mm.

F1: Vi kommer även också eftersom du är underårig några dagar till.

HA: Mm.

F1: Så kommer vi även och informera, jag vet inte om din mamma och pappa vet om att du är här.

HA: Nä min farsa han är inte i Sverige.

F1: Okej.

HA: Så ja det går inte och nå honom just nu.

F1: Okej men mamma.

HA: Ja mamma och bror de vet redan så.

F1: Det vet om det.

HA: Exakt.

F1: Att du är här.

HA: Exakt.

F1: Okej. Men vi, vi jag vet inte mamma pratar hon bra svenska och så eller?

HA: Ja.

F1: Ja. Men jag tänker vi, vi skulle behöva ändå bara informera att du har varit här.

HA: Ja men absolut.

F1: För vi, vi är liksom skyldiga eftersom du är underårig fortfarande.

HA: Jag förstår.

F1: Så behöver vårdnadshavare få veta att vi har pratat med dig.

HA: Okej.

F1: Så att nu är målsägarbiträde inkopplat också. Så du har säkert pratat ja så va.

HA: Mm.

F1: Men, men vi kommer göra det bara så att du vet.

HA: Yes.

F1: Har du några frågor till oss innan vi avslutar förhöret eller någonting som…

HA: … kommer det bli några mer sådana här ärende i den här grejen alltså kommer jag bli kallad till någonting mer?

F1: Det, det vet vi inte. Vi får se vi får se. Sedan är det ju en sak till men det kommer säkert målsägandebiträdet ta med dig och det här med och det är därför det är viktigt och dokumentera liksom skador och trauman och allt det här för ersättningsanspråk och massa sådant här. Kan det bli aktuellt med senare. Så att det är viktigt sådant där. För din skull. Bara så att du vet.

HA: Mm.

F1: Men vi kan ta lite prata lite mer efter vi har avslutat förhöret. Förhöret avslutat 10 nu ska vi se jag måste, 10:42.

F2: Kommer jag stänga av.

Utskrivet av U0021109 Skrivcentralen Stockholm Syd 2024-04-10

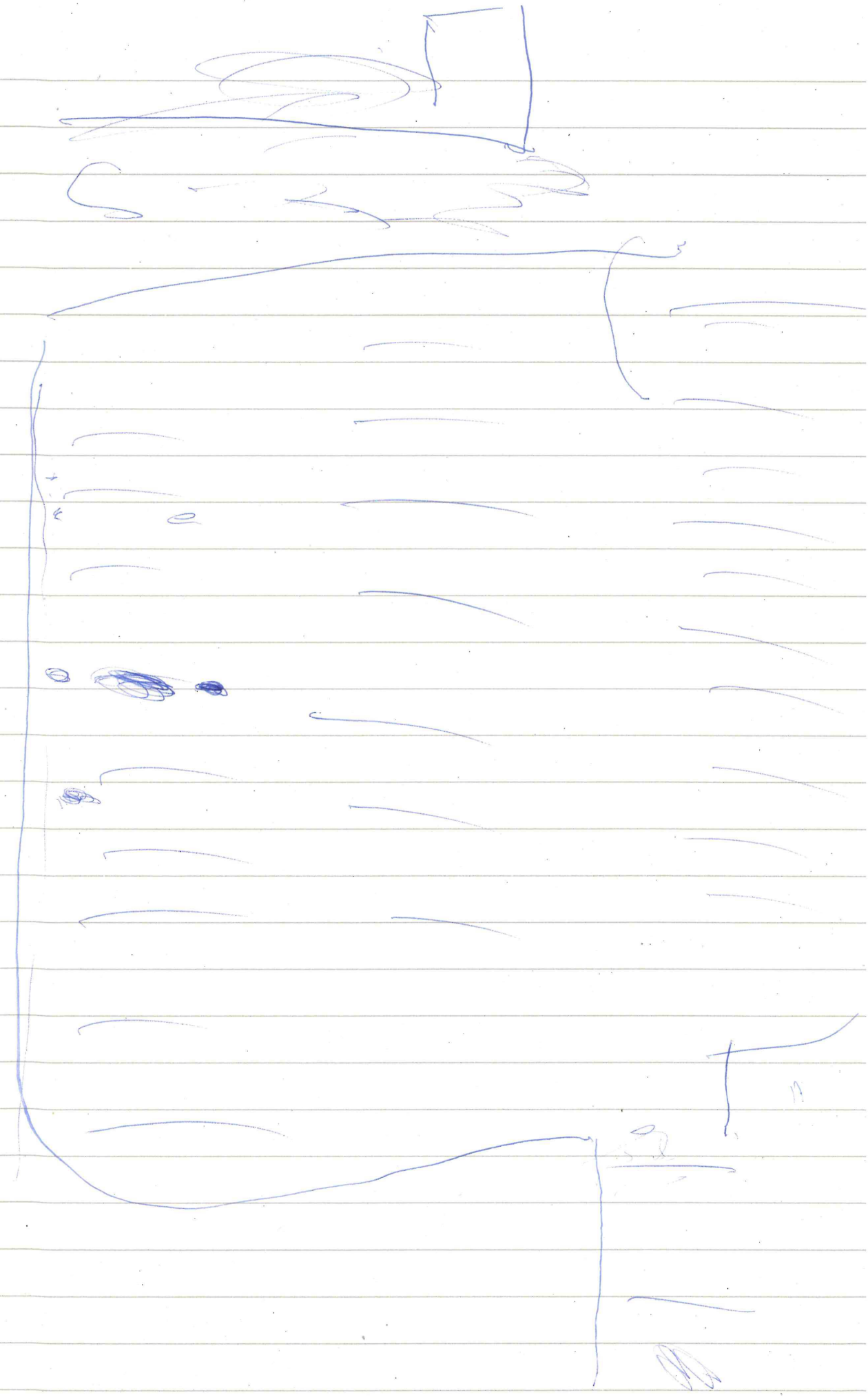

K344621-24

Polisen

Förhör

Sammanfattning & Utskrivet förhör, Batuhan Cam

Signerat av

Signerat datum

Enhet	Diarienr
Region Stockholm, Grova brott 1 PO Sthlm Syd	5000-K344621-24

Hörd person	Personnummer
Cam, Batuhan	

Den hörde är	ID Styrkt	Sätt	Ställning till misstänkt - målsägande - vittne
Målsägande	Ja	Dataslagning	

Tolk	Språk

Anledning till förhör / Misstankar som misstänkt har underrättats om	Underrättad om misstanke
Mord, Försök till	

Ytterligare information om anledning till förhör

Hörs som målsägande då Batuhan befann sig inne på restaurangen Pascha vid skjutningen.

Underrättad om 12 § FUK	Underrättad om rätt till försvarare	Godtar den försvarare som rätten förordnar	Försvarare/ombud närvarande

Försvarare/ombud önskas

Förhörsledare	Förhörsdatum	Förhör påbörjat	Förhör avslutat
Elin Bentesjö	2024-05-07	10:24	11:09

Förhörsplats	Typ av förhör	Förhörssätt
Björnkullavägen 9, Huddinge	RB 23:6	Videobandsförhör

Förhörsvittne	Utskrivet av
Hornegård, Richard	Ljudbandsförhör

Berättelse

Nedan är en sammanfattning av förhöret. Förhöret är inspelat med video som finns i FILIP. Förhöret finns utskrivet i sin helhet och återfinns som bilaga till sammanfattningen.

Batuhan hörs som målsägande då han var närvarande på restaurangen vid skjutningen. Batuhan uppmanas att berätta vad som hände kvällen den 21 mars. Batuhan berättar att han var ute som vanligt och att han sen blev hungrig, gick till Pascha och beställde mat och åt. Sen hörde Batuhan att det smällde högt och visste inte vad som hände.

På fråga om vem han gick till Pascha med svarar Batuhan att han bara vill prata om sig själv. Batuhan minns inte exakt vilken tid han gick till Pascha men att det kanske var 30 minuter innan händelsen. På fråga vart han var när han bestämde sig för att gå till Pascha svarar Batuhan att han var ute.

Batuhan påminns om att han hörs som målsägande och att han inte är anklagad för något. På fråga om han vet om det var någon annan på Pascha när han kom dit svarar Batuhan att han inte kommer ihåg då det var ett tag sen. Batuhan minns inte heller hur många från personalen som var där. När Batuhan kom till Pascha beställde han mat då han var hungrig och ville äta och gå hem. Batuhan betalade med matkort och satte sig sedan ner.

Batuhan visas en ritning över restaurangen och ombeds rita ut vart han satt. Batuhan berättar att han inte minns exakt men att han satt på framsidan någonstans längsmed väggen. Batuhan brukar sitta på baksidan av restaurangen men den delen var avstängd för att det var sent på kvällen.

Batuhan berättar att han satt och åt och att han hörde höga smällar och trodde att det var smällare. Batuhan blundade och sen öppnade han ögonen och visste inte vad som hände. På fråga om Batuhan satt med ryggen emot svarar Batuhan att han inte kommer ihåg. Batuhan såg inte när personen eller personerna kom in. På fråga hur många smällar Batuhan hörde svarar Batuhan att han inte räknade. Batuhan hör att det smäller och blundar och hans öron börjar pipa. Batuhan berättar att han satt kvar på stolen och duckade.

På fråga vad som hände efteråt berättar Batuhan att han gick hem. Batuhan svarar på fråga att han inte kommer ihåg om han ser om någon blivit träffad och att han inte visste vad som hänt. När han öppnar ögonen ser han sin mat men förstår inte vad som hänt och går ut själv för att ta frisk luft och går därifrån. På vägen hem såg Batuhan på Aftonbladet att en man blivit skjuten på en kolgrill.

Batuhan uppmanas att berätta om han vet om det var några fler personer på restaurangen men svarar att han inte kommer ihåg.

När Batuhan gått ut för att ta luft ringer han några vänner som kom och hämtade honom vid Max i Slagsta då det var rörigt utanför Pascha. Batuhan fick skjuts hem därifrån. På fråga om Batuhan gick själv svarar Batuhan att han inte kommer ihåg utan att han bara gick.

Batuhan frågas om han fått några skador efter händelsen med tanke på att det började tjuta i hans öron och svarar att han inte vet om det hänt något med hans öron men att han är rädd efter det som hänt. Batuhan kommer inte ihåg vilket öra det var som pep eller om det var båda. Batuhan uppmanas att besöka läkare för att kontrollera om han fått några skador på öronen till följd av detta.

Batuhan frågas hur han mått efter händelsen och berättar att han inte kunde sova första dagen. Batuhan bor hemma hos sin mamma men de har inte pratat så mycket om händelsen. När Batuhan kom hem gick han direkt till sitt rum. Batuhans mamma vet vad som hänt men de har inte pratat om det och Batuhan tror att mamman inte vill påminna honom. På fråga om Batuhan har någon annan han kan prata med berättar Batuhan att han kan prata med sina vänner men han har inte pratat om händelsen med någon. Batuhan uppmanas att prata med någon om han känner att han behöver.

Batuhan frågas om han känner sig rädd efter händelsen men berättar att han var rädd redan innan med tanke på alla skjutningar som sker i Stockholm och att man aldrig vet vad som kan hända. Batuhan har varit lite nojig eller rädd men inte så farligt.

På fråga om Batuhan brukar äta på Pascha svarar Batuhan att de har god mat och att han kunnat vara där efter skjutningen.

Batuhan informeras om att det finns uppgifter om att de var tre stycken som åt tillsammans på Pascha och frågas om det stämmer men Batuhan vill bara prata om sig själv. Batuhan informeras om att de är målsägare allihopa och att det är viktigt att få veta vilka som var där men Batuhan kommer inte ihåg då det var ett tag sen. På fråga om Batuhan förtränger lite för att det är jobbigt att prata om svarar Batuhan att det handlar om att han inte minns för att det var länge sen. Batuhan frågas om Hatam är en vän till honom och Batuhan svarar ja men Batuhan minns inte om de var på Pascha tillsammans. På fråga om vem den tredje personen är som var med dem svarar Batuhan att han inte minns. På fråga om Batuhan känner den tredje personen svarar Batuhan att han inte kommer ihåg vem som var där eller inte.

Batuhan frågas om baksidan av restaurangen var stängd för att det var sent och de höll på att

stänga så berättar han att baksidan var stängd för att det inte kommer så många på kvällen. Batuhan berättar att personalen brukar säga till ibland att de ska äta snabbt om de snart stänger men det var inget de sa den kvällen. Batuhan vet inte vilken tid de brukar stänga och minns inte om det var mycket eller lite folk på restaurangen.

Batuhan frågas om de satt nära mannen som blev skjuten men minns inte om de satt nära och minns inte heller om mannen hade sällskap. Batuhan berättar att han inte såg när mannen blev träffad då han blundade. Batuhan frågas om det kan stämma att mannen hade sällskap av två personer men minns inte. På fråga om det kan stämma att det var få personer inne på restaurangen när skjutningen skedde svarar Batuhan att det kan stämma då det nästan inte var några där när Batuhan öppnade ögonen.

Batuhan frågas vad han kände när det smällde och berättar att han inte visste om det var smällare eller skottlossning. På fråga om Batuhan kommer ihåg om någon sa något svarar Batuhan nej. På fråga om han minns vad Hatam gjorde svarar Batuhan att han inte vet.
På fråga vart Batuhan befann sig när det var över berättar Batuhan att han satt i soffan. Batuhan berättar att han frös när det hände, att han blundade och duckade. Sedan öppnade han ögonen och kände adrenalinet och gick ut. Batuhan förstod att det var något allvarligt som hänt när han såg alla poliser.

På fråga om Batuhan kommer ihåg om han såg att det kom in någon på restaurangen svarar Batuhan nej och att han hade kastat sig under bordet om han såg någon komma. Batuhan minns inte vart Hatam eller den tredje killen satt. Batuhan såg ingen och kommer inte ihåg om de satt vid samma bord.

På fråga om Batuhan är den som känner den tredje personen bäst svarar Batuhan att han inte vet då han inte minns vem det var. På fråga om Batuhan pratat med den här personen efteråt svarar Batuhan att han bara pratat med de av hans vänner som var på fotbollsträning när skjutningen skedde.

På fråga om Batuhan lämnade restaurangen med Hatam svarar Batuhan att han inte kommer ihåg om Hatam följde med. Batuhan minns inte heller om den tredje killen följde med.
På fråga om Batuhan tänkte att han skulle prata med polisen som var där svarar Batuhan att han visste att polisen skulle hitta honom då det finns kameror. Batuhan berättar att han blev chockad över hur polisen tog honom i Fittja och att han blev arg då de inte sa något direkt om varför de stannade honom.

Batuhan frågas hur han mått efter händelsen och berättar att han blev lite traumatiserad av att höra att det skett ett mord och att han var lite rädd. Batuhan har varit lite nojig över att gå ut men det är inte bara på grund av den här händelsen utan att det sker mycket skjutningar och sådant.

På fråga om hur det känts i området efter händelsen berättar Batuhan att han är uppväxt i Fittja och känner sig trygg där men att man aldrig vet vad som kan hända. Efter händelsen har Batuhan varit lite nojig men att han inte beter sig annorlunda utan gör samma saker som han gjorde innan händelsen. Batuhan berättar att hans mamma är rädd och inte vill att han ska vara ute för sent eller varar i Fittja för mycket. Även Batuhan tänker mer på att inte vara ute för länge och vara på vissa ställen men det påverkade honom mest de första dagarna.

På fråga om Batuhan varit i kontakt med någon läkare svarar Batuhan nej. Batuhan berättar att pipet i öronen försvann efter några minuter. På fråga om Batuhan haft mardrömmar berättar Batuhan att han drömde om händelsen en gång.

På fråga om han pratat något med Hatam om detta efter händelsen svarar Batuhan att de träffats och småpratat. Batuhan svarar på fråga att de är nära kompisar.

Batuhan frågas hur det går i skolan och berättar att det går sådär men att han inte haft det jobbigare i skolan efter händelsen utan att det beror på sömnproblem.

På fråga om Batuhan kommit på något mer när vi pratat en stund svarar Batuhan nej. På fråga om Batuhan bara vill prata om sig själv för att han känner sig rädd svarar Batuhan nej och att det är för att han inte vill snacka om någon annan. Batuhan frågas om Hatam kan veta vem den tredje killen är men svarar att han inte vet och att man får fråga Hatam om det.

Batuhan frågas om han minns om han tror att det var en smäll eller flera svarar Batuhan att han inte vet för att hans öron pep.

På fråga om vad Batuhans första tanke var när han hörde att det smällde svarar Batuhan att han frös och blundade. Batuhan tänkte att han inte skulle bli skjuten för han har ingen konflikt med någon. När Batuhan inte längre hörde smällar gick han ut men han kommer inte ihåg hur lång tid det tog från att han hör smällar tills att han går ut. Batuhan berättar att han ville ut därifrån för att det pep i öronen. På fråga om Batuhan blev rädd när det tjöt i öronen svarar Batuhan nej och att han trodde att det var smällare.

På fråga om hur det känns att Batuhan suttit på en restaurang där någon blivit skjuten svarar Batuhan att det känns overkligt. Batuhan frågas om han är orolig att det ska hända igen men svarar att han inte vet.

Röd markering visar vart Batuhan markerade ut att han satt.

K344621-24

FÖRHÖRSPROTOKOLL

F1: Förhörsledare Elin Bentesjö
F2: Biträdande förhörsledare Richard Hornegård
PR: Praktikant Malin Bjerkell
MB: Målsägandebiträde Anna Carlén
BC: Den hörde Batuhan Cam

F1: Så där då påbörjar vi förhör med Batuhan Cam. Du hörs ju som målsägande gällande en skjutning som skedde inne på restaurangen Pascha som ligger vid Krögarvägen i Fittja. Det här var ju en 21 mars 2024. Vi befinner oss på Björnkullavägen 9 här i Huddinge. Dagens datum är 2024-05-07 och klockan är 10:24. Förhörsledare är Elin Bentesjö och biträdande förhörsledare är:

F2: Richard Hornegård.

F1: Sedan har vi även med oss en praktikant:

PR: Malin Bjerkell.

F1: Sedan har vi målsägandebiträde:

MB: Anna Carlén.

F1: Jätte bra. Men jag tänker som vi berättade lite innan att du ska få börja med och berätta själv om den här dagen kvällen den 21 mars.

BC: Mm alltså jag var bara ute som en helt vanlig person. Sedan så blev jag hungrig. Så jag tänkte dra till Pascha. Jag gick dit. Jag beställde min mat. Jag åt. Sedan det som hände det hände. Jag hörde bara höga smäll. Jag visste inte vad som hände. Ja det var bara det.

F1: När du kände att du började bli hungrig vem, åkte du till Pascha själv?

BC: Alltså som jag sa jag kommer bara snacka för mig själv här och nu. För det är jag som är här. Så jag tänkte bara dra till Pascha jag var hungrig. Så ja jag gick dit.

F1: Okej.

BC: Ja.

F1: Men om vi om vi, vi backar bandet lite. Den här dagen.

BC: Mm.

F1: Vet du vad klockan var när du tänkte att du skulle åka till Pascha?

BC: Det var ett tag sedan. Jag kommer inte ihåg.

F1: Okej. Men var det liksom framåt på kvällen eller vilken tid var det?

BC: Nä jag vet inte. Det var typ så här kanske 30 minuter innan den här grejen hände. Jag var hungrig. Jag kommer inte ihåg exakt. Jag vet inte.

F1: Okej.

BC: Men det var någonting sådant.

F1: Vart var du någonstans då när du kände att?

BC: Jag var bara ute.

F1: Okej. Men du vill inte du vill inte säga om du åkte till Pascha själv.

BC: Som sagt jag kommer bara snacka för mig själv. Jag åkte dit och så åt jag min mat.

F1: Jag vill bara förtydliga för dig att vi, du är ju målsägande i det här. Så att inte du tror att vi anklagar dig för någonting.

BC: Mm.

F1: Vi vill ju bara få reda på vad, vad det är som har hänt och din upplevelse av det du har varit med om.

BC: Mm och jag berättar jag var ute först. Sedan blev jag hungrig. Jag går upp till Pascha. Jag beställde min mat. Jag satt och åt. Sedan det som hände det hände.

F1: Ja okej.

BC: Mm.

F1: När du kommer till Pascha.

BC: Mm.

F1: Är det någon inne på restaurangen när du kommer dit?

BC: Kommer inte ihåg. Det var ett tag sedan.

F1: Okej. Kommer du ihåg hur många du såg ifrån personalen inne från Pascha?

BC: Nä.

F1: Nä. Vad gjorde du då det första du gjorde när du kom in på Pascha vad gjorde du då?

BC: Beställde min mat vad annars?

F1: Ja.

BC: Jag var hungrig. Jag ville bara äta sedan gå hem.

F1: Mm.

BC: Ja.

F1: Du beställde och betalade du med kort eller kontant eller?

BC: Betalade med mat kort.

F1: Okej.

BC: Mm.

F1: Alright. Sedan så efter att du har beställt maten så sätter du dig ner. Om du, vi kan göra så här du ska få se en bild här.

BC: Okej.

F1: Det här är en ritning för Pascha.

BC: Mm.

F1: Den ser ut så här.

BC: Okej.

F1: Här är själva liksom entrén in till Pascha.

BC: Mm.

F1: Om du bara kan rita ut vart du satt någonstans.

BC: Kommer inte ihåg detaljerat.

F1: Nä.

BC: Men det var någonstans här i alla fall.

F1: Kan du försöka om du bara försöker rita någonstans vart du är?

BC: Men det är det jag kommer inte ihåg exakt detaljer. Det var bara det var bara den här sidan jag satt i. För baksidan var stängd och jag sitter alltid baksidan.

F1: Vad sa du, du sitter alltid på baksidan?

BC: Ja. För framsidan alltså man ser ju alltså det är för mycket folk. Så jag gillar inte vara bland mycket folk också.

F1: Okej. Vart är baksidan då är det?

BC: Baksidan är typ här.

F1: Okej ja okej så det här är fram det här kallas liksom framsidan på Pascha.

BC: Ja exakt.

F1: Okej.

BC: Mm.

F1: Vart går man till baksidan då?

BC: Ett ställe här. Sedan man går bara här.

F1: Okej. Men den var avstängd.

BC: Ja för det var sent.

F1: Okej.

BC: Mm.

F1: Alright. Men som jag förstår dig då så någonstans här på de här platserna har du satt dig.

BC: Ja jag vet inte kommer inte ihåg detaljerat.

F1: Nä.

BC: Satt bara någonstans.

F1: Okej. Men ska vi rita ut bara så att vi får med det sedan någonstans här.

BC: Alltså jag kommer inte ihåg det. En av de där platserna där. Den där sidan i alla fall.

F1: Okej.

BC: Mm.

F1: Jag förstår. Du vet inte riktigt då vilken tid du kommer till Pascha nä. Men sedan beskriver du att det kommer in alltså att det skjuts.

BC: Ja alltså det är det jag visste ingenting. Jag satt bara och åt min mat. Jag hörde höga smällar bara. Jag trodde det var smällare någonting. Sen jag blundade bara. Jag visste ingenting.

F1: Nä.

BC: Ja sedan så öppnade jag mina ögon. Jag vet inte vad som händer. Sedan ja det som hände hände.

F1: Men kommer du ihåg alltså hur du sitter positionerad när personen/personerna kommer in?

BC: Jag satt bara vanligt och åt min mat.

F1: Ja. Kommer du ihåg om du satt med ryggen mot?

BC: Kommer inte ihåg. Jag kommer bara ihåg att kommer bara ihåg att jag var fokuserad på min mat. Jag var hungrig.

F1: Ja.

BC: Mm, ja.

F1: Ser du när personen/personerna som kommer in?

BC: Jag såg ingen. Jag hörde bara smäll. Så jag blundade bara. Jag visste inte vad som hände.

F1: Okej.

BC: Ja.

F1: Hur många smällar hör du?

BC: Kommer inte ihåg. (ohörbart 00:06:35) jag ska räkna smällarna?

F1: Vad sa du, du vet inte?

BC: Det är inte så att jag ska räkna smällarna. Jag kommer inte ihåg något.

F1: Nä.

BC: Ja.

F1: Jag tänker om du kommer ihåg om det var en smäll eller om det var flera.

BC: Jag vet inte. Kommer inte ihåg.

F1: Okej. Så när du kommer inte ihåg hur, hur du sitter eller om du ser personen eller personerna som kommer in. Du hör i alla fall att det kommer en smäll.

BC: Alltså jag hör ju bara smäll bara. Så jag blundar och mina öron de börjar pipa lite. Så adrenalin jag kommer inte ihåg.

F1: Vad gör du när du blundar, sitter du kvar på stolen eller?

BC: Ja sitter kvar och jag duckar lite. Jag vet inte vad som händer.

F1: Mm.

BC: Mm adrenalin man vet inte vad man ska göra.

F1: Nä.

BC: Man gör man gör ju bara något.

F1: Ja gud jag förstår det.

BC: Ja.

F1: Jag förstår det.

BC: Kommer inte ihåg.

F1: Nä. Vad händer efter, efter det här?

BC: Efter det jag drar bara hem.

F1: Ser du om det är någon som har blivit träffad?

BC: Jag vet inte. Kommer inte ihåg så. Jag tänkte bara vad är det som händer. Alla springer. Jag tänkte bara jag ska gå hem. Jag visste inte vad som hade hänt. Sedan när jag var på väg hem jag såg på Aftonbladet att det står någon, någon man har blivit skjuten i någon (ohörbart 00:08:07) eller någonting.

F1: Så när du öppnade dina ögon efter du hört den här smällen så, så ser du ingenting.

BC: Jo alltså jag ser ju framför mig min mat och sådant men jag fattar ju inte vad som händer.

F1: Nä.

BC: Så jag går ut. Tar bara frisk luft. Sedan jag gick därifrån bara (ohörbart 00:08:31) vad som hände.

F1: När du går ut därifrån går du ut själv eller?

BC: Mm gick ut själv.

F1: Okej. När du sitter där och äter du säger att du bara vill prata om dig själv. Men kan du beskriva vilka, är det några mer personer inne på restaurangen?

BC: Nä jag vet inte. Som jag sa jag kommer bara prata om mig själv. Inte om någon annan. För det är jag som är här.

F1: Det är ju helt rätt. Det är ju du som är här och det är dig vi hör.

BC: Mm.

F1: Men vi vill ju försöka få oss en uppfattning om vad det är som har hänt här inne på platsen.

BC: Mm.

F1: Så det är därför vi skulle behöva veta om du vet hur många personer det är som befinner sig inne på restaurangen.

BC: Kommer inte ihåg. Ett tag sedan.

F1: Är det att du inte kommer ihåg eller är det att du inte vill berätta?

BC: Nä jag kommer inte ihåg.

F1: Okej. Vad gör du, du säger att du går ut. Du tar lite luft. Vad gör du efter det?

BC: Jag ringer mina vänner och säger jag vet inte vad som har hänt. Jag såg ju det här Aftonbladsgrejen.

F1: Mm.

BC: Då fattar jag att det har hänt något. Sedan säger jag till dem jag vill gå hem. Plocka mig och sådant. Sedan plockar de så plockade mina vänner mig. Sedan lämnade de hem mig.

F1: Okej. Kom de till, till Fittja centrum eller?

BC: Nä det var för mycket poliser. De hade mycket trafik.

F1: Ja.

BC: Så jag gick till Max i Slagsta.

F1: Okej. Gick du själv till Max?

BC: Jag gick bara dit. Jag sa bara till dem i telefonen kom plocka mig om ni är i närheten. Så jag gick bara.

F1: När de hämtade dig där då.

BC: Mm.

F1: Vart åkte du någonstans då?

BC: Jag åkte hem.

F1: Ja. När du beskrev där att du hörde den här smällen så sa du att det började tjuta lite i öronen.

BC: Mm.

F1: Har du fått några liksom skador efter det här som hände?

BC: Alltså jag vet inte om det om det har hänt något med mitt öra i alla fall men alltså så jag vet inte vad jag ska säga. Tror inte men man är ju rädd.

F1: Ja.

BC: Mm.

F1: Du är rädd alltså efter det som hände menar du.

BC: Ja för jag visste inte vad som hände. Så bara mina öron pipa.

F1: Är det, det du menar att du är rädd för att det ska ha hänt någonting med öronen är det?

BC: Nej men jag vet inte om det har hänt något det är den.

F1: Nä.

BC: Ja.

F1: Men var det som ett pipande ljud som är så här tinnitus ljud?

BC: Ja.

F1: Hör du det fortfarande eller?

BC: Nä.

F1: Nä.

BC: Det gick bort efter några minuter.

F1: Okej. Vilket öra var det på då?

BC: Kommer inte ihåg.

F1: Okej. Men det var på ena det var inte på båda.

BC: Nä vet inte. Kommer inte ihåg

F1: Okej. Det kan ju vara bra om du söker läkarvård bara för att se om det har påverkat din hörsel på något sätt.

BC: Mm.

F1: Dels bara för att få det också dokumenterat ifall att det skulle komma att du får liksom men efter det här efter den här händelsen.

BC: Jag fattar inte.

F1: Men om du det kan vara så att du har fått någon skada på trumhinnan eller liknande.

BC: Mm.

F1: Alltså efter den här skottlossningen.

BC: Mm.

F1: Så kan det vara bra och få det dokumenterat.

BC: Mm.

F1: Så att så att det står liksom skrivet att vad det är som har hänt.

BC: Mm.

F1: Hur har du mått efter det här som, som hände?

BC: Det jag fick höra alltså från sociala medier och sådant. Så det finns ju folk så här de skriver man lägger upp Aftonbladet och Blåljus och allt de här. Sedan står det att ja det har hänt mord. Så jag kunde inte sova första dagen ja. Jag var vaken. Sedan ja.

F1: Bor du hemma hos dina föräldrar?

BC: Min mamma. Morsan och farsan är skilda.

F1: Okej. Men du bor hemma hos mamma.

BC: Mm.

F1: Har du kunnat prata med din mamma om det här som har hänt?

BC: Jag har inte pratat så mycket alltså. Hon ringde ju mig några minuter innan. Hon bara vad gör du. Jag sa inne i Pascha och äter. Hon sa okej kom inte hem bara för sent. Sedan när jag gick hem jag gick bara till rummet. Sedan jag lade mig där.

F1: Men vet hon vad du har varit med om?

BC: Hon fick ju höra också att det hade hänt mord där alltså den tiden. Men vi har inte snackat om det. Så jag tror inte hon vill gå alltså jag tror inte hon vill påminna mig det och sådant.

F1: Okej.

BC: Mm.

F1: Känner du att du har någon annan som du kan prata med?

BC: Nä jag kan ju prata med mina vänner. Men jag har inte pratat om det här till någon.

F1: Nä. Alla funkar ju olika men jag tänker att det du har upplevt är ju en väldigt kan ju vara en väldigt traumatisk händelse.

BC: Mm.

F1: Så jag tänker att om det påverkar dig så kan det vara väldigt viktigt att du går och pratar med någon eller är det någon person du känner dig trygg med eller så.

BC: Ja nä jag vet inte. Alltså jag som människa är lite iskall av mig om man säger. Så ja det (ohörbart 00:13:52) så mycket. För jag har ingenting med saken och göra.

F1: Nä. Nä och det, det är ju det som är det sorgliga i det hela att du har ingenting med det här och göra men du har bara befunnit dig på fel plats vid fel tillfälle.

BC: För jag ville äta bara.

F1: Exakt.

BC: Mm.

F1: Det är ju det som, som gör det hemskt att du har fått uppleva det här. Så jag tänker att bara för ditt eget bästa att inte du blir påverkad för mycket av det här i efterhand.

BC: Mm.

F1: Att du går och pratar med någon, yes. Hur känner du känner du rädsla efter det här som har hänt?

BC: Alltså man var ju redan rädd från första början när allt den här Stockholms grejen hände bara.

F1: Ja.

BC: Att det var massa skjutningar i Stockholm. Man vet aldrig vad som kan hända. Så som det hände mig. Så man är lite nojig eller rädd som man ska säga, lite bara, inte värsta grejen.

F1: Nä jag förstår.

BC: Det är skrivet vad som ska hända man kan inte ändra på det.

F1: Mm.

BC: Mm.

F1: Jag förstår. Men Pascha är ett ställe som du brukar vara på eller brukar käka.

BC: God mat.

F1: Ja vad bra.

BC: Mm.

F1: Vilken tur. Har du kunnat varit på Pascha efter det som har hänt, ja vad bra. Känner du de som jobbar där eller?

BC: (ohörbart 00:15:18) vad ska jag säga.

F1: Okej.

BC: Eller vissa.

F1: Har du någonting du tänker på?

F2: Ja jag tänkte så här Batuhan vi har ju uppgifter om att, att ni var tre stycken.

BC: Okej.

F2: Som var och käkade.

BC: Mm.

F2: Stämmer det?

BC: Som sagt jag bara pratar om mig själv. Jag kommer inte ihåg något sådant där. Jag var bara där jag åt min mat.

F2: Jag förstår jag förstår. Men nu är det så här ni är ju alla målsägare alla ni som har varit på platsen här har ju blivit utsatta för det här.

BC: Mm.

F2: Så och då är det ju viktigt att vi får, får reda på alla er så att säga som har varit där.

BC: Okej.

F2: Eftersom ni, det funkar ju fungerar ju så eftersom ni är målsägare så har ni liksom massa rättigheter.

BC: Okej men som jag sa jag kommer inte ihåg något från den dagen. Det var länge sedan. Det är inte så här något, något litet där. Som jag sa jag gick bara ut. Jag gick hem. Klart och tydligt. Kommer inte ihåg något.

F2: Jag förstår. Men jag tän…

BC: … det var ett tag sedan.

F2: Jag tänker så här.

BC: Mm.

F2: Det här måste ju vara bland det värsta du har varit med om i hela ditt liv. Stämmer det?

BC: Nästan.

F2: Ja.

BC: För det värsta jag har varit att mina föräldrar skilt sig och sådant.

F2: Okej.

BC: Familj.

F2: Men när du har varit rädd för ditt liv liksom. Förstår du hur jag menar?

BC: Alltså, alltså nästan jag vet inte.

F2: Nä.

BC: Jag vet inte vad jag ska säga.

F2: Så jag tänker att, att du kanske förtränger lite grann för att det är jobbigt och prata om. Kan det var så att det är därför du inte vill minnas liksom?

BC: Det är inte något jag inte vill prata om. Det är bara att jag inte minns för det var ett tag sedan. Du vet det själv.

F2: Mm.

BC: Jag har varit ute. Jag har varit i mina matcher och sådant.

F2: Spelar du fotboll?

BC: Ja. Så jag fokuserar bara på det.

F2: Ja men det är bra att du gör. Men jag tänker att det här är en så pass allvarlig händelse.

BC: Mm.

F2: Så att jag förstår att det sätter spår liksom att du att det är väldigt läskigt liksom. Att du mår dåligt av det här så. Jag förstår att det kan vara jobbigt och prata om. Men, men som, som min kollega säger det är jätte viktigt att du berättar det du minns.

BC: Ja jag säger ju det jag minns inte så mycket för det var ett tag sedan.

F2: Nä.

BC: Det här det är inte något litet alltså. Jag hörde ju bara höga ljud. Jag blundade och sedan jag var alltså inte vaken men jag öppnade mina ögon. Så gick jag bara ut och tog luft. Ringde min vän sa kan du plocka mig. Jag gick bara hem. Klart och tydligt.

F2: Vi har pratat med en annan kille som, som var där på platsen som, som jag nämnde tidigare där innan förhöret där.

BC: Mm.

F2: Med Hatam.

BC: Mm.

F2: Det är det är en vän till dig.

BC: Mm.

F2: Han var ju också där med dig.

BC: Mhm.

F2: Stämmer det?

BC: Jag kommer inte ihåg något sådant där. Jag var ju bara där. För jag kommer bara ihåg att jag var där och åt min mat. Klart och tydligt.

F2: Okej. För han säger han säger ju det.

BC: Okej om han minns det så minns han det. Jag minns ingenting.

F2: Okej.

BC: Ja.

F2: Ja.

F1: Jag vill bara också förtydliga att han har ju sagt att han har varit med en, en kompis. Han har ju inte nämnt dig vid namn.

F2: Nä nä nej nej men, men ja.

F1: Bara så att du, jag vill bara meddela dig det.

F2: Men, men ni enligt uppgift skulle ni varit tre då som var i sällskap då.

BC: Om han säger om han kommer ihåg det jag vet inte. För jag kommer inte ihåg det.

F2: Okej. Men jag tänkte de här tredje killen då.

BC: Mm.

F2: Vem är det då?

BC: Som jag sa jag kommer inte ihåg. Ni kan gå och fråga Hatam om han har sagt så jag vet inte.

F2: Mm.

BC: Jag kommer absolut inte ihåg något.

F2: Okej.

BC: Ja.

F1: Kände du den här tredje personen eller känner?

BC: Som jag sa jag kommer inte ihåg om han var där eller inte. Jag var ju bara där för att jag var hungrig och jag ville äta min mat sedan gå hem. Jag är inte ens ute de där tiderna. Jag var ju bara hungrig. Sedan jag ville bara äta.

F2: När ni kom dit du sa att det var avstängt där var det liksom sent så att de höll på och stänga eller kommer du ihåg det?

BC: Baksidan var stängt.

F2: Okej.

BC: För kvällen det kommer inte så många.

F2: Nä. Höll de på, var det var det liksom men det var inte så långt kvar innan de skulle stänga eller?

BC: Alltså jag vet inte. För ibland när vi äter om det är mot kväll efter min träning och sådant om jag äter.

F2: Ja.

BC: Ibland så brukar de säga ja men så här skynda så här ät snabbt lite för vi ska stänga.

F2: Mm.

BC: Den dagen sa de inte det.

F2: Okej.

BC: Mm.

F2: När, när, när stänger de på kvällarna då, vet du det?

BC: Nä jag vet inte. De har börjat stänga tidigare nu men det är inte så att jag har hållit koll på dem. Men det är bara men det är bara vi som är ute bara random och är hungrig. Ser jag att de har öppet då går jag bara och beställer.

F2: Okej.

BC: Då säger de men du kan sitta och äta här. Då de kan de säger vi måste ta med och sådant. För vi stänger. Vi ska plocka och så. Då säger jag bara okej jag respekterar det.

F2: Jag förstår. Men var det liksom många där då inne på alltså…

BC: … som jag sa jag kommer inte ihåg något sådant så mycket.

F2: Kommer du ihåg om det var lite folk eller mycket folk?

BC: Det är det jag minns inte så jag var bara där och åt min mat. Jag brydde inte ens mig om folk om folk var där eller inte. Alltså jag brydde mig bara om att jag skulle käka min mat. Sedan göra mitt.

F2: Hatam har ju sagt i förhör att, att ni satt vid ett bord som var ganska nära…

BC: … mm…

F2: … den här mannen som du sa blev skjuten.

BC: Mm.

F2: Ni satt ganska nära honom så att säga.

BC: Mm.

F2: Har han sagt. Stämmer det?

BC: Nä jag vet inte. Som jag sa vi satt bara mot den där sidan i alla fall. Det är det enda jag kommer ihåg.

F2: Den här mannen som blev skjuten om du tänker tillbaks minns du om han var ensam eller om han hade sällskap?

BC: Jag vet inte. Jag såg ju inte ens han. Det är den.

F2: Nä.

BC: När han blev träffad eller så jag (ohörbart 00:21:53) jag såg ingenting. Jag hörde bara ljud. Jag blundade. Sedan ja.

F2: Som du säkert förstår så har vi ju lite uppfattning om hur många som var i restaurangen vid det aktuella tillfället då när det small och när det hände.

BC: Mm.

F2: Vi har uppgifter på att, att han de här mannen som du nämnde som blev skjuten han var i sällskap.

BC: Aha.

F2: Med, med två stycken. Kan det stämma?

BC: Kommer inte ihåg något sådant sa jag ju. Jag vet inte hur många de var.

F2: Nä. För det finns uppgifter också om att, att ni var väldigt få där inne i restaurangen vid det här tillfället.

BC: Säkert. För när jag öppnade mina ögon så fanns det ingen nästan där då.

F2: Nä.

BC: Det fanns ingen där.

F2: Nä. Kan det stämma att det var, var bara ditt sällskap och det här sällskapet?

BC: Kanske, kanske inte. Jag vet inte.

F2: Nä.

BC: Det har kanske funnits folk som kommit in efter. Jag satt bara och jag kollade på min telefon.

F2: Ja. Vi ska, du vet vi har ju förhört personal och allt möjligt. Så att vi har, förstår du hur jag menar.

BC: Mm.

F2: Det är ju inte bara du liksom.

BC: Nej nej jag vet.

F2: Nä.

BC: Jag vet.

F2: Så att när jag säger de här sakerna så är det ju för och få liksom din minnesbild av det vad du kommer ihåg.

BC: Men det är den som jag…

F2: … jag försöker hjälpa dig och komma ihåg lite grann.

BC: Jag vet men som jag sa innan det är inte så att jag har något och dölja. Jag säger bara…

F2: … nej nej nej…

BC: … klart och tydligt att jag minns inte något sådant för alltså det var ett tag sedan det hände det här. Sedan ja jag beställde bara. Jag satte mig kollade på min telefon. Sedan fick jag min mat. Sedan ja. Så jag vet inte om det satt någon bredvid oss alltså framför oss bakom oss. Jag vet inte.

F2: Nä. Men du minns att du var i sällskap med kompisar i alla fall.

BC: Jag sa bara jag var bara där för och åt äta min mat.

F2: Ja.

BC: Jag åt min mat.

F2: Ja.

BC: Ja.

F2: Kan du, jag tänker du beskrev det där med smällen och eller smällarna och sedan att du bara blundade och du vet inte riktigt vad som hände. Du fick adrenalin sa du. Kan du försöka beskriva det lite mer vad kände du där just då liksom?

BC: Alltså jag hörde bara smällar. Jag visste inte vad som gick alltså jag visste inte vad som hände om det var skottlossning eller smällare. Sedan ja så jag blundade bara.

F2: Hörde du någonting?

BC: Alltså min öra pipade ju. Så jag lade bort min hand så här. Jag visste inte vad som hände.

F2: Ja.

BC: Sedan ja.

F1: Var det någon som sa någonting, kommer du ihåg det?

BC: Nä.

F1: Jag tänkte om det var någon som såg skytten eller skyttarna som kom in.

BC: Jag vet inte om någon har sett dem. Jag såg inte för jag var fokuserad på min mat. Jag åt. Så där det bara smäller. Så jag blundade gjorde typ så här. Sedan ja. Kanske jag skrek jag vet inte.

F1: Kommer du ihåg vad Hatam gjorde?

BC: Nä jag vet inte.

F2: Men är det var över vart befann du dig då så att säga, satt du kvar vid bordet?

BC: Soffan.

F2: Soffan okej. Så du satt med ryggen mot väggen då.

BC: Den måste ha varit det. För det är inte så att jag kan flyga från någon stol till en till en soffa bara så.

F2: Nä.

BC: Och sitta still så här.

F2: Nä. Nä jag förstår. För ibland människor blir ju så där när man blir utsatt för någonting så antingen fryser man bara.

BC: Ja hundra procent ja hundra procent.

F2: Man blir helt bara.

BC: Den, det var så det hände med mig. Jag frös.

F2: Du bara…

BC: … jag visste inte ens om.

F2: Ja precis. Du bara du gjorde ingenting liksom.

BC: Nä alltså jag hörde ju bara skott. Jag blundade och gjorde det där. Sedan ja sedan öppnade mina ögon. Gick jag ut bara.

F2: Var det i liksom hur var det i panik då eller hur?

BC: Alltså man hade ju adrenalin. Man visste inte vad som hände.

F2: Nä.

BC: Ok det var skottlossning. Om det var smällare eller något. Om det var bara någon som ville jävlas. Jag vet inte. Så jag gick bara ut. Så jag såg bara poliser komma. Då märkte jag att okej men alltså det här är inte något så här litet. Det här är något allvarligt som har hänt. Sedan ser man att det har hänt skottlossning. Så man får ju bara chock av det.

F2: Jag förstår det.

BC: Ja.

F2: Jag förstår det. Jätte jobbigt situa… grej och uppleva.

BC: Det är jobbigt. Ja man blir utsatt för ingenting.

F1: Jag tänker då med tanke på att du kände som att du kom på lite mer vart du kanske satt någonstans.

BC: Mm.

F1: Att du satt här då. För det här är ju sofforna som är längst med ryggen.

BC: Mm.

F1: Då blickar ju du utåt mot restaurangen. Ingången är ju här.

BC: Mm.

F1: Kommer du ihåg om du såg att det kom in någon?

BC: Nä. Ingenting faktiskt. Jag hörde bara någon smäll. Jag fattade inte ens själv. För vi säger nu om jag hade sett några komma in då jag hade lagt ner mig någonting. Kastat mig under bordet. Jag såg ingen komma.

F1: Nä.

F2: Vad käkade du för något, kommer du ihåg det?

BC: Ja jag käkade pizza.

F2: Pizza okej. Favorit pizza eller?

BC: Ja.

F2: Vad är det för något då?

BC: Vad heter den heter Pascha pizza. Det är tonfisk, räkor och tonfisk, räkor och sådant champinjoner och sådant.

F2: Mycket protein då.

BC: Ja. Sedan sallad bredvid (ohörbart 00:27:48).

F2: Ja ja gott ja. Jag tänkte på det kan ju stämma, stämmer det liksom var satt Hatam någonstans kommer du ihåg det?

BC: Kommer inte ihåg något sådant där.

F2: Nä. Kan det stämma att han satt mittemot dig då kanske eller på någon stol eller?

BC: Kanske, kanske inte jag vet inte så. Det är den.

F2: Ja.

BC: Minns inget sådant.

F2: Den tredje killen då kommer du ihåg honom då var han kan ha suttit när det hände?

BC: Nä jag såg ingen så här framför mig höger vänster det där. Så jag vet inte vart de satt.

F2: Okej. Vem pratar du om Hatam eller den tredje killen?

BC: Jag vet inte båda.

F2: Båda. Men ni satt vid samma bord eller?

BC: Säkert. Jag kommer inte ihåg något sådant.

F2: Nä.

F1: Som vi förstår det som så är det du som känner den här tredje personen.

F2: Bäst.

F1: Precis.

BC: Ja jag vet inte ens vem det är. Det är den alltså. Jag fattar ingenting. Jag gick bara in. Jag åt min mat. Han kanske såg oss. Han ville hälsa. Jag vet inte. Kommer inte ihåg något sådant.

F2: Ja.

BC: Jag kanske känner han kanske känner inte han.

F1: Jag tänker om du har pratat med honom i efterhand om det som har hänt.

BC: De jag har pratat med det är mina vänner och de hade träningen den dagen. Jag hade också träning. Men jag gick inte till träningen. Hade andra saker och göra. Så alla mina vänner var i fotbollsplanen.

F1: Okej.

BC: Sedan kom jag hem. Sedan jag ser bara ja det är skottlossning. Sedan jag sa jag sa bara ja det har hänt hit och dit.

F2: När du lämnade restaurangen där lämnade du tillsammans med Hatam då eller?

BC: Kommer inte ihåg. Jag minns bara jag var ute. Jag tog en cigg. För jag hade adrenalin och sådant. Man visste inte vad som hände. Man ser bara fullt med folk. Man ser bara poliser och sådant. Så att jag tog bara en cigg. Jag ringde min vän sa kan, kan ni hämta mig si och så. Sedan jag gick bara. Kanske Hatam följde med kommer inte ihåg.

F2: Han den tredje killen där följde han med också då?

BC: Kommer inte ihåg något sådant.

F2: Okej.

BC: Kanske han följde med också jag vet inte. För jag tänkte ta bussen på riktigt. För jag pallar inte att mina vänner ska sitta och så här plocka mig den där tiden jag vet inte vad. Men bussarna åkte ju inte. De hade spärrat hela stället. Det var därför jag ringde mina vänner. Som tur de var i närheten.

F2: Du tänkte inte att du skulle prata med polisen någon gång där?

BC: Alltså jo jag visste. För det finns ju kameror inne i Pascha och allt.

F2: Ja.

BC: Och personalen som ni sa.

F2: Ja.

BC: Så ja. Den jag blev chockad är att när de när polisen såg mig i Fittja för några dagar sedan att han säger till mig du kunde ha blivit efterlyst. För vad, vad ska jag vara efterlyst för.

F2: Nej men så här du…

BC: … men jag har ju blivit också dömd för saker. Jag vet inte om ni har sett det. Man kan ju bara få tag på mig därifrån. Så jag fattar inte varför han var så seriös. För han började säga i radion ja jag har han baksidan. Ser bara fem poliser komma emot mig.

F2: Ja.

BC: Man tror jag har gjort något.

F2: Så här är det att, att vi, vi försöker ju få tag på alla som råkat ut för det här.

BC: Mm nej jag fattar.

F2: Det är viktigt för oss. För att..

BC: … ja men det…

F2: … ni är ju brottsoffer.

BC: Mm.

F2: Ni har ju liksom blivit drabbade även fast ni är helt oskyldiga.

BC: Mm.

F2: Förstår du hur jag menar? Så att det är där…

BC: … men det jag inte vet hur ni inte kan fått tag, det ser ni från registret. Är det något som.

F2: Jo, jo jo, jo ja men det är därför det blev som det blev. Så att det var ju liksom inte meningen att du skulle bli liksom förstår du hur jag menar? Utan vi ville ju få tag på dig.

BC: Ja men sedan jag blev också irriterad när han sa till mig ja men du kunde ha blivit efterlyst och han säger på radion jag har han baksidan. Så jag ser bara fem poliser komma emot mig. Så jag blev ju arg så klart. Jag sa till dem vad är det som händer, vad är det som pågår, vad fan har jag gjort och sådant.

F2: Ja ja det kan jag förstå.

BC: Ja.

F2: Det kan jag förstå absolut. Sedan jag kan inte svara…

BC: … sedan från första början jag säger till dem vad är det som har hänt. Han är helt tyst han säger ingenting. Han säger jag vet inte. Sedan till slut när jag blev lack seriöst när fem poliserna kom emot mig. Började jag säga vad är det som har hänt. Då de börjar säga ja men vi fick höra det hände något på den där kolgrillen. Ni kunde ha sagt det från första början. Det är inte så att jag ska springa iväg.

F2: Mm.

BC: Det är inte så att jag har gjort någonting.

F2: Det var ju synd att det blev så. Men, men tanken var god om man säger så. Det var ju för att vi ville prata med dig.

BC: Mm.

F2: Så det är ju därför du är här idag så att säga så.

BC: Mm.

F2: Jag kan inte svara för, för kollegorna där.

BC: Nej men…

F2: … nä men…

BC: … du måste fatta från min sida också.

F2: Ja förstår jag förstår det. Men vi, vi sitter ju här för att vi, du är ett brottsoffer och att du liksom vi vill höra din berättelse om det här. Det är det.

BC: Då har ni gjort det ju (ohörbart 00:32:44).

F2: Tänker på du mådde dåligt efteråt sa du något dygn efter där. Kan du berätta hur du har mått under den här tiden?

BC: Alltså när jag gick hem man får höra det är ett mord. Man blev lite traumatiserad lite bara inte så mycket alltså man var ju lite rädd. Kunde inte sova lite. Så jag dygnade bara. Så jag gick till skolan. Så jag kom hem. Chillade lite. Så jag sov bara.

F2: Vet du vad det, det är helt okej att det här inte bara är en liten grej. Det här helt okej att det här är mycket.

BC: Men jag vet.

F2: För det här är inte normalt och råka ut för.

BC: Ja nej nej jag vet.

F2: Förstår du vad jag menar?

BC: Ja.

F2: Ja.

BC: Som jag sa så jag var man var ju lite rädd så klart. Det hade hänt det här. Det här är inte vanlig grej.

F2: Nä.

BC: Sedan man ser bara flera polisbilar utanför. En helikopter flyger jag vet inte vad. Sedan ja.

F2: Men hur har du mått, du sa du kunde inte sova dygnet efter där. Men hur har du mått sedan då efter det fram till idag?

BC: Sedan har jag varit lite nojig och gå ut si och så. Det är inte bara allmänt för den här grejen.

F2: Nä.

BC: Andra grejer också. Pågår andra grejer. Man vet aldrig vad som kan hända. Sedan att man ser bara att folk bara skjuter varandra. Man är lite rädd. Det är skrivet vad ska man göra. Det är bara och brösta. Man kan inte ändra på det.

F2: Har du, du har inte alltså hur har du mått efter den här alltså du sa du hade svårt och sova första dygnet där.

BC: Mm.

F2: Tänkte mycket förstår jag.

BC: Mm.

F2: Sedan då?

BC: Ja sedan sov jag sedan dagen eft… alltså jag var vaken hela fredagen. Sedan sov jag. Sedan lördag hade jag match. Sedan gick jag bara ut till min match och spelade helt enkelt.

F2: Okej. Gick det bra då?

BC: Ja eller nej så där faktiskt.

F2: Okej.

BC: Vi förlorade.

F2: Okej.

BC: Ja.

F2: Men det, det kändes okej eller?

BC: Ja det kändes bra.

F2: Ja.

BC: Efter att man kommer till fotbollsplanen med sina vänner och man kör match.

F2: Ja.

BC: Mot ett annat lag: Träningsmatch.

F2: Ja. Men hur känner hur har det känts efter när du har varit i området där och så då eller?

BC: Alltså jag är uppväxt i Fittja. Fittja det är som alltså det är mitt andra hem.

F2: Mm.

BC: Jag känner mig trygg där. Men man vet aldrig vad som kan hända. Det är den och efter det här grejerna man har ju varit lite nojig bara men vad ska man säga.

F2: Hur, hur, hur på vilket sätt märker du att det är skillnad då med dig själv alltså? Beter du dig annorlunda nu eller?

BC: Nä. Alltså jag gör, det jag gör det gjorde jag förut också. Går på mina träningar. Ibland gå ut med vänner. Jag gör det fortfarande.

F2: Mm.

BC: Det är inget det är inte något som har ändrats. Men det är bara morsan hon är rädd. Hon säger gå inte ut så sent och var inte i Fittja så mycket. Jag vet inte vad. Så man försöker lyssna bara på henne ja.

F2: Ja det är bra och lyssna på mamma det.

BC: Mm.

F2: Hon är klok säkert. Men jag tänker du har inte ändrat något beteende att du tänker mer på dig själv och sådant där?

BC: Alltså jag tänker ju så klart på mig själv mer efter den här grejen. Att inte kanske inte vara ute så länge men inte kanske vistas i några ställen alltså jag menar inte några ställen men allmänt.

F2: Okej. Så det har det har påverkat dig en del det här.

BC: Första dagarna ja lite.

F2: Har du varit och uppsökt läkare eller någonting har du varit på någon?

BC: Ingenting.

F2: Ingenting. Den här pipet försvann efter några timmar sa du eller vad var det?

BC: Några minuter det försvann.

F2: Några minuter okej. Du har inte haft några andra men alltså att du har vaknat upp med mardrömmar och sådant där eller?

BC: Nä inte så. Jag drömde ju bara om den här grejen en gång bara.

F2: Ja.

BC: Det var efter när jag hade sovit. Nej nej nej det var efter kanske två dagar efter.

F2: Är det jobbigt och prata om det nu eller?

BC: Nej.

F2: Har du och Hatam pratat någonting om det här efteråt?

BC: Jag har sett han ute. Vi har hälsat. Vi har snackat. Vad ska du göra si och så. Okej vi ses. Hej då. Jag såg han faktiskt för några dagar sedan. När var det tror förra veckan.

F1: Men är ni nära kompisar eller?

BC: Om jag och han är nära kompisar.

F1: Ja.

BC: Ja typ. Alla har ju några som man är nära med alltså som jag alltså jag känner ju, jag är vän med en vän. Jag och han är så klart nära vänner. Som är våra vänner också. Ja så han känner ju folk säkert som jag känner och sådant.

F2: Hur går det i skolan då går det bra?

BC: Nja så där.

F2: Mm.

BC: Praktik. Den dödar mig.

F2: Mm.

BC: Ja.

F2: Har du märkt någon skillnad att du har haft jobbigt mer jobbigt i skolan efter det här eller?

BC: Nä inte så mycket.

F2: Inte så mycket.

BC: Det är bara sömnen och det har alltid varit det innan den här grejen också. Det här är ingenting.

F2: Är du stressads eller?

BC: Nä nä. Jag har alltid haft grovt sömnproblem. Så det är bara det. Så ibland man kan missa skolan för det ja.

F2: Okej. Nu när vi har pratat en stund kommer du har du kommit på något mer som, som, som du tänker på eller som har kommit upp till ytan nu när vi har pratat här?

BC: Ingenting. Bara så.

F2: Okej.

F1: Jag tänker bara i början där så sa du att du bara ville liksom prata om dig själv.

BC: Mm.

F1: Är det för att du, känner du dig rädd för att säga om du vet vilka andra som var inne på restaurangen?

BC: Nej. Jag vill ju bara prata om mig själv. Jag bryr mig inte några andra.

F1: Nä. Men om det kan hjälpa oss i utredningen vilka mer som skulle kunna vara där inne eller liksom hur, hur det har sett ut.

BC: Jag vet men som jag sa jag bryr mig inte om andra. Jag vill inte snacka om någon annan. Jag vill bara snacka om mig själv ja.

F1: Mm.

BC: Så det är.

F2: För du förstår varför vi vill veta han den här tredje killen.

BC: Mm.

F2: Vi vill ju veta vem det är. För att vi vill ju prata med honom precis som vi pratar med dig.

BC: Jag vet. Jag hade ju sagt men jag minns inte killen.

F2: Nä.

F1: Tror du att Hatam vet vem, vem det är?

BC: Jag vet inte ni får fråga han. Jag vet inte. Kommer jag inte ihåg. Nu gick min mage.

F1: Är du hungrig?

BC: Nä inte så mycket. Jag vet inte min mage den låter bara från ingenstans. Jag åt en…

F2: … är den orolig eller är det jobbigt och sitta här?

BC: Nej alltså jag sitter på kvällen. Ja spelar. Jag hör bara den låter järnet fast jag har ätit.

F2: Ja ja ja.

BC: Fett skumt.

F2: Du kanske äter du kanske äter för mycket pizza då eller?

BC: Nej men jag äter för mycket av jag går aldrig upp i vikt. Den låter bara. Jag vet…

F2: … det kommer det kommer.

BC: Jag fattar inte varför.

F2: Vänta bara så kommer det.

BC: Den har inte kommit på år. Den kommer inte komma nu ja.

F2: Ja. Nä men jag vet inte om vi har så mycket mer. Om du inte kommer ihåg något mer. För ju mer detaljer vi får desto bättre är det.

BC: Mm.

F2: Ja.

BC: Jag har sagt det jag minns.

F2: Om du tänker tillbaks nu. Du pratar om skott. Om du tänker tillbaks…

BC: …ljud.

F2: Ja ljud ja ljud då.

BC: Mm.

F2: Smällar.

BC: Mm.

F2: Kan du liksom vad tror du? Precis som min kollega sa här Elin var det ett, en smäll eller?

BC: Det är den alltså jag minns inte så alltså ska jag sitta och räkna.

F2: Nä nä nej.

BC: Hur många smällar.

F2: Nej men du behöver inte säga antal men var det flera eller hur uppfattade du?

BC: Det är den. Jag vet inte. Mina öron pipade. Kommer inte ihåg.

F2: Okej.

BC: Ja.

F2: Mm.

BC: Vad ska man göra, adhd jag kan inte sitta still.

F1: Har du adhd?

BC: Ja jag kan inte sitt still.

F2: Men det är okej.

BC: Vad ska man göra.

F2: Det är okej.

F1: Nä men jag känner att jag inte har något mer.

F2: Har målsägandebiträdet någonting?

MB: Ja men kanske. Jag sitter och kikar lite på den här. Jag har ju aldrig varit på den här restaurangen.

BC: Mm.

MB: Så jag, jag liksom har lite svårt och förstå hur det ser ut här inne så. Men här är ju lite olika bord.

BC: Det är samma.

MB: Längs med.

BC: Ja det är samma

MB: Det ser man ju. Sedan är det soffor ut. Står de liksom längs med väggen eller är det är det fönster ut här åt det här hållet?

BC: Nä men det är vägg.

MB: Det är bara vägg.

BC: Ja.

MB: Okej. Då sitter du i en någon av de här sofforna men du minns inte vilken.

BC: Mm exakt.

MB: Okej. Sedan är du hör smällen eller smällarna alltså du reagerar på det. Vad liksom är din första tanke då att du ska göra?

BC: Jag frös bara. Jag blundade. Brydde inte mig så mycket om.

MB: Nä.

BC: För jag har inte någon konflikt med någon och göra.

MB: Nä.

BC: Ja så jag tänkte inte att jag skulle bli skjuten. För jag visste att det jag visste inte att det var skottlossning på riktigt.

MB: Nä.

BC: Jag hörde bara smällar.

MB: Men du hör en smäll smällar. Då men jag tänker för du går ju ut härifrån.

BC: Efter ja.

MB Mm.

BC: Jag hör smällarna alltså ska se att det inte är någonting.

MB: Vet du lite ungefär hur lång tid det tar från det att du hör smällarna tills att du går ut?

BC: Alltså jag kommer inte ihåg något sådant. Jag vet inte. Det är den. Jag blundar bara.

MB: Ja. Men för det är ju någonting tänker jag som gör att du känner att jag måste gå ut härifrån.

BC: Ja för mina öron alltså de pipades alltså fett mycket. Det är den. Jag var alltså jag tänkte jag var helt ute och cyklade. Jag fattade ingenting. Så jag går ut. Jag ser bara folk de har kommit.

MB: Mm.

BC: Så jag ser bara fullt med polisen har kommit. Jag tänker shit det har hänt grejer ja.

MB: Men det här när det börjar tjuta i örat.

BC: Mm.

MB: Blev du rädd då?

BC: Nä. Tänkte att det var smällare.

MB: Okej.

BC: Det var inte bara (ohörbart 00:43:26) därför det pipade säkert. Det var det jag tänkte i alla fall.

MB: Att det var smällare när, när du hörde det ja.

BC: Tänkte bara några de vill bara jävlas.

MB: Ja okej. Så du går ut för att du tänker att det är någon som kastar in smällare här eller?

BC: Jag vet inte. Jag hörde bara smällare. Jag trodde det var smällare i alla fall.

MB: Sedan sa du att du har känt liksom en viss oro efteråt. Men om jag förstod det rätt så är det så att så som situationen ser ut generellt med att det är mycket skjutningar och liksom oroligheter.

BC: Mm.

MB: Sedan händer det här.

BC: Mm.

MB: Då blir ju det på något sätt mera liksom det blir mer påtagligt för dig. Det är någonting som konkret har hänt.

BC: Mm.

MB: Hur känns det?

BC: Alltså vad menar du jag fattar inte nu.

MB: För du sa att du har varit orolig för saker som har hänt innan också.

BC: Ja.

MB: Att situationen som den är i Fittja med att det händer sa… det kan hända lite vad som helst.

BC: Inte bara Fittja hela Sverige.

MB: Ja precis. Men det kan hända saker.

BC: Mm.

MB: Sedan blir du är du med om det här.

BC: Mm.

MB: Förstår att jag har suttit på en restaurang där det är någon som har blivit skjuten.

BC: Mm.

MB: Ja. Hur känns det?

BC: Alltså den känns bara inte verklig. Jag kan inte fatta att jag har varit med om något sådant här. Men det är bara fortsätta fram. Vad ska jag säga, ja.

MB: Är du rädd att det ska hända igen?

BC: Nä jag vet inte.

MB: Ja jag har inga fler frågor.

F1: Har ni någonting ni tänker på?

PR: Nä.

F2: Nä inget mer.

F1: Nä. Men då gör vi så att då avslutar vi förhöret klockan är 11:09.

Utskrivet av U0021109 Skrivcentralen Stockholm Syd 2024-05-08

Polisen

Förhör

Förhör 1 MÄ Hasan Ordulu

Signerat av

Signerat datum

Enhet	Diarienr
Region Stockholm, Grova brott 1 PO Sthlm Syd	5000-K344621-24

Hörd person	Personnummer
Ordulu, Hasan	

Den hörde är	ID Styrkt	Sätt	Ställning till misstänkt - målsägande - vittne
Målsägande	Ja	Pass	

Tolk	Språk

Ytterligare information om anledning till förhör	Underrättad om misstanke
Befann sig inne på restaurang Pascha vid skjutningen	

Underrättad om 12 § FUK	Underrättad om rätt till försvarare	Godtar den försvarare som rätten förordnar	Försvarare/ombud närvarande

Försvarare/ombud önskas

Förhörsledare	Förhörsdatum	Förhör påbörjat	Förhör avslutat
Elin Bentesjö	2024-06-05	09:05	09:30

Förhörsplats	Typ av förhör	Förhörssätt
	RB 23:6	Videobandsförhör

Förhörsvittne	Utskrivet av

Berättelse

Nedan är en sammanfattning av förhöret. Förhöret spelas in med video. Videofilen finns i FILIP.

Hasan berättar att det var ramadan, han gick till Moskén för att be. Det tog cirka en timma eller 40 minuter, han minns inte riktigt. Efter det var han hungrig så då gick han till Pascha. Sen hörde ha en kraftig smäll. Efter det minns han inte riktigt vad som hände för han var i chocktillstånd. Det enda han minns var att han bad till gud, ifall att han skulle dö bad han till gud om att få komma till paradiset.

Moskén ligger i Fittja och han gick därifrån ca tio minuter innan händelsen. Han gick till Pascha och kollade på telefonen och innan han hann beställa hörde han en kraftig smäll och böjde sig ned under bordet.

När han går från Pascha ser han ingen person, kanske personer som gick ut ifrån Moskén men han la inte märke till något speciellt. Han gick själv när han gick till pascha. Han minns inte om han hade bestämt träff med någon på Pascha.
När han kommer till Pascha så minns han inte om han ser någon han känner som befinner sig inne på Pascha. Han var i chocktillstånd.

FL 1 ber Hasan berätta från att han kommer in på Pascha. Han satte sig vid ett bord, han kollade på telefonen, han skulle gå upp för att beställa och då hörde han en smäll och då gick han ned under bordet.

FL 1 ber Hasan rita ut vart han satt Hasan ringar in vart på ett ungefär han satt, innan han reste sig så hör han den kraftiga smällen. Hasan satt vid sofforna som ligger längst med

väggen. Han såg inget av vad som hände. Han blev rädd, stressad och trodde att han skulle dö så han började be till gud.

Efter ca 30 sekunder så börjar dem andra personerna gå någonstans så han följde med dem men han vet inte vart han hamnade och några minuter senare såg han den döda kroppen han såg flera personer som samlades runt kroppen. Sen ringde han ambulansen, han minns att han inte kunde ambulansens nummer så han fick googla fram det.

Han minns inte exakt vart dem gick men att det var längre in i restaurangen och efter det kom hans pappas vän och hämtade honom. Hans pappas vän hade också varit i Moskén.

Han minns inte hur många personer som befann sig inne på restaurangen men han tror att det kan ha varit runt fem till tio personer.

Hasan beskriver att han hörde en kraftig smäll, en kraftig smäll han trodde först att det var en bomb. Han gömmer sig under bordet och då hör han flera smällar som en, två tre men han minns inte exakt hur många smällar. Han tittade aldrig upp vid något tillfälle så han vet inte vart dem befann sig, dem som sköt.

Hasan minns inte om det är någon som säger något under tiden det hände.

*FL 1 ber Hasan berätta om när han ser den döda personen.*Han berättar det som att det var hemskt, det var massor med blod och han minns att han spydde när han kom hem. En person gjorde hjärt och lungräddning medans Hasan ringde 112.

Efter att Hasans pappas kompis hämtade honom gick dem till kurdiska föreningen.

FL 1 frågar om Hasan fått skador på sin hörsel efter skottlossningen.
Hasan berättar att han inte upplevt något annorlunda med öronen.

FL 1 ber Hasan berätta hur han mått efter det som hände.
Hasan berättar att han mått skit och att han bott hos sin kusin i några dagar. Han är rädd när han ser personer komma på moped och han får ont i hjärtat när han ser det. Hasan har inte uppsökt någon sjukvård utan han tänkte att han skulle göra det efter att polisen kontaktat honom. Hasan har svårt att sova men han har haft det sedan han var runt 17 år men efter händelsen har det blivit värre.

FL 2 ber Hasan igen beskriva hur han upplevde smällen och smällarna.
Hasan berättar att han enbart kollar på telefonen och när han hör smällen gömmer han sig under bordet och han kollar bara ned mot golvet. Han ser inget annat. Han reagerar på att det luktar krut. Han tror att det kommer två till tre smällar till efter den första men han märkte inte om det var någon skillnad på ljuden för han började be.

Hasan gick ensam till Pascha och han tror inte att det var någon han kände som befann sig inne på Pascha.

Hasan kunde inte uppfatta om dem stod inne på restaurangen och sköt eller om dem var utanför. Han la inte heller märke till om någon sa något precis innan det small. Han såg inte heller om någon kom in på Pascha.

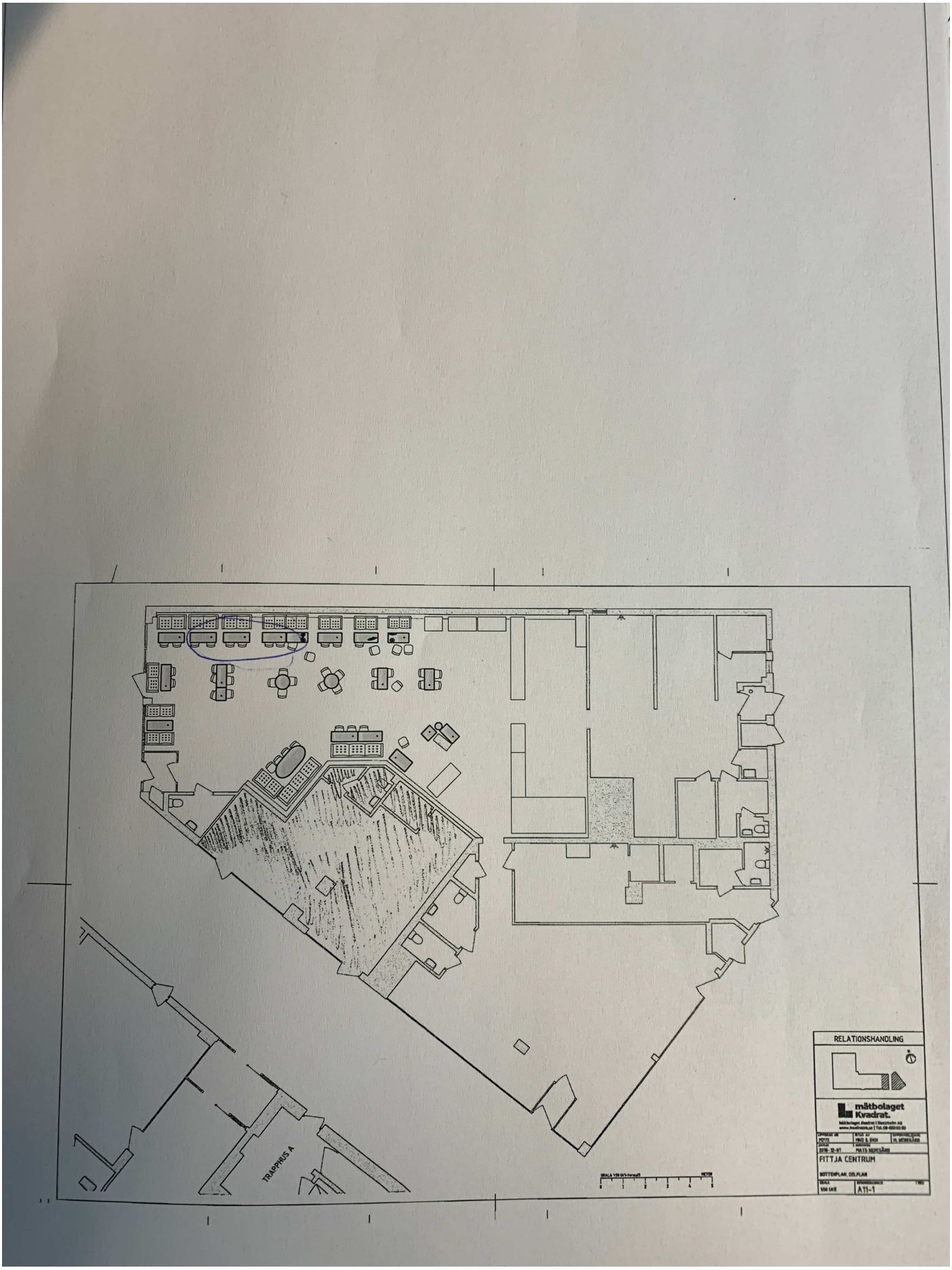
TRAPPHUS A
RELATIONSHANDLING
mätbolaget
Kvadrat.
FITTJA CENTRUM
BOTTENPLAN, DELPLAN
A11-1

K344621-24 – Dialogförhör

HO: Hörs person Hasan Ordulu

F1: Förhörsledare Elin Bentesjö

F2: Förhörsledare Tobias Eriksson

F1: Så där, då påbörjar vi förhör i ärende K344621-24 med målsägande Hasan Ordulu. Vi befinner oss på polisstationen i Flemingsberg, dagens datum är 2024-06-05, klockan, har du klocka?

F2: Är 09.05.

F1: Bra. Och förhörsledare är Elin Bentesjö och biträdande …

F2: Tobias Eriksson.

F1: Bra. Jag tänker att vi börjar. Och du ska få börja med att berätta om den här dagen, det var ju den 21 mars 2024.

HO: Som, som sagt det var under ramadan så, vad heter, jag gick till moskén som vanligt, jag bröt fastan först, sedan jag gick till, vad heter det, moskén för att be. Det tog typ en timme, 40 minuter, jag minns inte exakt. Det brukar ta 40 minuter till en och halv timme, det beror på hur många, vad heter, hur, alltså vilka verser man läser och så under bönen. Sedan efter det jag var hungrig och ville äta mat, sedan jag gick till Pascha, sedan jag hörde en kraftig smäll sedan, vad heter, efter då jag minns inte exakt, vad heter, vad det blev, vad heter, jag minns det alltså allmänt, vad heter, jag var i chocktillståndet så jag kan inte komma ihåg, vad heter, vad jag gjorde exakt. Fast, vad heter, jag, det enda jag minns är jag bad till gud att, vad heter, alltså om jag dör, låt mig gå till, vad heter det, alltså till paradiset. Så.

F1: Jag förstår.

HO: Ja.

F1: Och vart var du någonstans?

HO: Jag minns inte exakt det där heller, fast, vad heter, jag bara, jag gick ut moskén nyligen.

F1: Ja, vart ligger moskén någonstans?

HO: Fittja. Alltså där nere vid typ nära Hornbach eller sjön typ.

F1: Ja, men precis. Och kommer du ihåg vad klockan var när du gick därifrån?

HO: Alltså typ tio minuter innan, vad heter, händelsen hände så jag hann, vad heter, gå till Pascha och, vad heter, jag skulle precis beställa min mat eller typ, vad heter, jag sa satt, vad heter, och kollade på lite luren innan, vad heter, sedan jag skulle, vad heter, beställa min mat, jag kollade jag tror på mina pengar, vad heter, hur mycket jag hade på kontot och så vidare. Sedan jag skulle bara äta maten, alltså beställa och så vidare. Fast ja, vad heter, jag hörde en kraftig smäll, sedan efter, vad heter, jag minns att, vad heter, jag gick ner på borden och, vad heter, bad till gud.

F1: Okej. Och när du går ifrån moskén, vad ser du på vägen? Ser du någon person eller?

HO: Alltså nej, inga personer.

F1: Nej, så det är helt tomt när du går mot Pascha?

HO: Ja. Eller det finns, vad heter, personer som gick ut nyss från moskén också fast, vad heter, jag lägger inte märke på en specifik, vad heter, typ av människa eller en bild eller något sådant liknande, vad heter det, det var mång… det är många som kommer till moskén och många som går ut från moskén så. Vad heter, man vet inte, typ man lägger inte märke på alltså allmänt på bild, alla det är vanlig.

F1: Jag förstår.

HO: Det var typ 15e eller 16e ramadan så det var exakt mitten.

F1: Okej. Och när du gick till Pascha, gick du själv då?

HO: Ja, jag gick själv.

F1: Ja. Hade du bestämt träff med någon, att du skulle träffa någon på Pascha?

HO: Jag minns inte.

F1: Nej. Och när du kommer till Pascha, ser du någon där inne då som du känner?

HO: Jag minns inte exakt. Fast som sagt, vad heter det, alltså i den där stunden man hamnar i chocktillstånd så man minns inte exakt vad som händer och, vad heter, vad som händer där inne, fattar du vad menar?

F1: Jag förstår. Men okej, om vi tar det därifrån. När du kommer in på Pascha, vad, beskriv igen, vad gör du då?

HO: Alltså, vad heter, jag satte mig jag tror vid den bord, vad heter, sedan jag kollade lite på pengar eller något sådant, vad heter, på min konto för att beställa. Sedan jag skulle gå upp och beställa precis de kom och, vad heter, börjar skjuta så.

F1: Okej. Jag har en liten, en ritning här …

HO: Eller jag hörde en smäll, vad heter, sedan, vad heter, jag bara (gör ljud 00:03:56) jag gick ner på bordet.

F1: Okej.

F2: När du säger ner på bordet, förlåt det är säkert bara dialektalt, men då menar du, menar du på bordet eller under bordet?

HO: Nej, alltså under, vad heter, ja …

F2: Under bordet. Du duckade ner under.

HO: Ja, exakt.

F1: Du, jag tänker att du ska få rita ut om du kommer ihåg…

HO: Eller jag minns så, vad heter det, kanske det är inte så, vad heter, för att…

F2: Nej, men det är så du minns det.

HO: Ja, exakt.

F2: Du dök in under bordet.

HO: Exakt.

F2: Ja.

F1: Här är en bild över restaurangen Pascha.

HO: Ja.

F1: Det här är liksom entrén där du kommer in. Kommer du ihåg vart någonstans du sitter? DU får jättegärna göra ett litet kryss.

HO: Det var inte baksidan, det jag minns, fast jag vet inte exakt var här borta jag satt.

F1: Nej.

F2: Här har du ju borden. Här är bardisken som du beställer vid.

HO: Det är inte den här delen, bakdelen.

F2: Nej, den här, nej precis.

HO: Ja. Jag tror, alltså här någonstans.

F1: Vill du göra ett litet kryss på ungefärligt vart.

HO: Alltså typ inte kryss men typ en sådan här. Jag satt en av de här borden eller typ det kan vara den här också, jag minns inte exakt så.

F1: Nej, men någonstans där.

HO: Ja. Man lägger inte så mycket märke på vilken, vad heter, ställe man sitter i sedan.

F1: Nej. Jag förstår. Men så du kommer in och så sätter du dig någonstans där och sedan så sitter du och kollar på telefonen. Och sedan går du upp för att beställa mat?

HO: Ja.

F1: Och hinner du beställa eller …

HO: Nej, jag hann inte beställa. Jag hann inte ens gå upp.

F1: Nej. Okej, du hann inte ens gå upp. Okej, så du sitter kvar här någonstans …

HO: Ja.

F1: … när det börjar skjutas, eller när du hör den här kraftiga smällen?

HO: Exakt.

F1: Okej. Kommer du ihåg om du sitter, sitter du med ryggen emot entrédörren eller sitter du med ansiktet mot entrédörren?

HO: Alltså, det jag minns jag satt, du vet, vad heter det, vid sofforna fast, vad heter det, jag var inne på luren så jag såg ingenting typ.

F1: Okej. Precis, för sofforna är ju de som är mot väggen så att man sitter ut …

HO: Ja. Exakt.

F1: … med ansiktet ut mot restaurangen. Okej. Ser du någonting utav det här när du hör att det smäller? Tittar du upp?

HO: Nej, man blir rädd. Alltså, vad heter det, man blir skiträdd i den där stunden, jag blev skiträdd, skitstressad, jag visste inte vad jag skulle göra. Jag tänkte ja, jag kommer dö idag så, vad heter det, låt mig bara göra en, vad heter, dua, vet du, alltså en be, vad heter det, till gud så om jag dör, låt mig dö på en bra sätt.

F1: Jag förstår det. Det måste vart en otroligt hemsk upplevelse. Och då så beskriver du själv där att du kanske liksom dyker ner under bordet och gömmer dig. Berätta, vad händer efter det?

HO: Efter det, vad heter det, jag tror några, vad heter det, typ 30 sekunder efter, vad heter, jag så jag märkte de andra personerna går, vad heter det, någonstans, sedan, vad heter det, jag bara följde in med dem alltså men jag minns inte exakt vart jag hamnade sedan. Typ några par minuter efter, vad heter det, så ja jag såg, vad heter, döda kroppen, när där någonstans, vad heter, alla personer bara samlades så, vad heter, tills, vad heter, dess, vad heter, de andra människorna kom in också, så jag minns att jag ringde ambulansen också.

F1: Okej. Så …

HO: Jag minns att jag kunde inte ens, vad heter det, ambulansens nummer, jag gick på Google och sökte vad var ambulansens nummer.

F1: Okej, ja. Och som, förstår jag dig då att du går in någonstans här i restaurangen, alltså bakom själva disken här där man beställer? Är det någonstans inne här du har gått in?

HO: Ja, där baksidan, det kan vara här också, jag minns inte exakt, vad heter, här, här, typ, vad heter, fast det var hitåt alltså allmänt.

F2: Du vet i alla fall, du minns att du gick längre in i restaurangen?

HO: Ja.

F2: Men du gick inte ut igen?

HO: Nej.

F2: Nej.

F1: Nej.

HO: Sedan, vad heter det, farsans vän kom och plockade upp mig. Han kom också efter, vad heter, grejen, vet du, det var många människor som kom utanför, vet du, och farsans vän, han såg mig, han tog ut mig sedan, han tog mig hem bara.

F1: Okej. Och vem är det då? Vad heter han?

HO: Alltså, vad heter det, måste jag nämna namn?

F1: Du behöver inte, jag tänker, jag ställer frågan och sedan får du avgöra om du vill svara.

HO: Ja, det är farsans vän vet du, han jobbar och sådant, vet du, så jag vill inte att helst hans namn kommer komma upp på, vad heter det, alltså den här grejen så.

F1: Jag förstår. Men var han i närheten så att han kunde komma snabbt?

HO: Ja, han var också exakt i moskén, vet du. Vi gick ut tillsammans, sedan, vad heter, alltså efter, vad heter, det som har hänt han har kommit dit också.

F1: Okej. Och när du går in längre in i restaurangen, efter att det har skjutits, kommer du ihåg vilka eller vem personen som följer med dig in hit?

HO: Inte exakt. Alltså det var, alltså där på platsen, hur ska jag säga? Det var typ, vad heter det, flera personer, vad heter, utanför också säker, vad heter, så jag vet inte exakt vilka som var inne eller, vad heter, kom efter, vad heter det, så.

F1: Har du någon uppfattning om hur många personer det var som befann sig inne i restaurangen?

HO: Kanske, jag vet inte alltså, fem till tio. Alltså som vanlig, vad heter det, vanliga nätter, vet du, det brukar finnas fem till tio pers i en restaurang så jag tror det var så där mycket.

F1: Men det är alltså du, minns du om det var flera personer där eller är det någonting du tror att det var?

HO: Alltså jag vet inte, det var, det såg ut som en vanlig, vad heter, ramadan-kväll efter, vad heter, moskén, vad heter, jag brukar gå till Max, vad heter, inte så oftast till Pascha. Vad heter, typ kanske, vad heter, en ramadan jag går, jag brukar gå dit, vad heter det, typ sju, åtta dagar, vet du, det är 30-dagarsperiod då, jag är typ bara en vecka där. Men mest det är Max, vad heter, fast ja, den där dagen jag var sugen lite på pizza så, vad heter, så jag var tvungen att gå till Pascha. I Max det finns inte så.

F1: Nej, jag förstår. Och efter, om vi tar de här, den här smällen som du beskriver. Kan du berätta lite om den?

HO: Alltså från ingenstans jag hörde en kraftig smäll så …

F1: Hann du uppfatta vad det var för typ av smäll?

HO: Alltså typ, hur ska jag berätta det? En kraftig smäll, alltså det låter så här (gör ljud 00:10:22). Typ som en bomb. Jag tänkte först det var en bomb, vet du, för att, vad heter, den där tiden, vet du, under ramadan, vi har kollat, vet du, alltså många på Palestina-grejer, det lät som de där. Som, vad heter, det händer i Palestina så.

F1: Är det en smäll du hör?

HO: Alltså jag hör den första, sedan, vad heter, jag duckar under bordet, sedan, vad heter, så klart efter man hör en, två, tre styckna till vet du. Fast jag räknade inte hur många det var. Fast det kom lite efteråt, vad heter, och några smäll till så.

F1: Och när de här andra smällarna kommer, är det då när de är i restaurangen eller har de lämnat restaurangen?

HO: Alltså, som sagt, vad heter det, jag kollade inte upp så, vad heter det, jag vet inte exakt, vad heter, jag var typ, vad heter, om jag kan, vad heter, visa med kroppen, vad heter, får jag göra det eller?

F1: Ja, absolut.

HO: Jag var typ så här typ och gömde mig. Så typ under bordet.

F2: Du hukade dig.

F1: Du hukade dig ner under.

HO: Ja, exakt så. Så jag minns inte exakt hur det var, alltså jag, det enda jag minns, vad heter det, alltså, det enda jag minns jag gjorde bara då. Sedan, vad heter, alltså be. Sedan ja och så vidare. Sedan, vad heter det, man gick, vad heter det, baksidan, jag märkte att de andra personerna flyr bakåt så jag, vad heter det, jag följde med dem, vad heter det. Det är inte så mycket man kan tänka under den där stunden.

F1: Nej. Och det är samma där när du säger att de flyr bakåt, det är liksom längre in i restaurangen?

HO: Ja.

F1: Inte ut utanför, utan längre in.

HO: Nej, vi gick inte ut.

F1: Nej. Är det någon som säger någonting under den här tiden?

HO: Jag minns inte.

F1: Nej.

HO: Alltså jag minns ingenting, vet du, fast, vad heter det, säkert folk har skrikit, vad heter, alltså, vad heter, varenda, vad heter det, fattar du vad jag menar? Sådana grejer, vet du, det, jag vet inte exakt vad det var fast, vad heter det, det är inget jag minns, vet du. Säkert någon har skrikit eller något så vidare så här, vet du, du vet (gör ljud 00:12:27) och sådant. Fast, vad heter det, det där, vet du, jag minns inte exakt.

F1: Nej, jag förstår. Och när ni kommer in, när du följer med de här personerna in hit, längre bak så säger du att du ser en död person. Kan du berätta om det?

HO: Den var hemsk.

F1: Jag förstår det.

HO: Det var, det var massor med blod och så vidare så. Den var jätteäcklig. Sedan jag minns att, vad heter det, när jag gick hem jag spydde och sådant efter att varje gång jag minns den där.

F1: Det är fullt förståeligt. Var det någon person som försökte göra återupplivningsförsök på den här personen som låg där?

HO: Jag tror det, vet du. Det var en person, vad heter, som gjorde, vad heter, hjärt …

F1: Hjärt- och lungräddning.

HO: Exakt. Vet du, sedan jag ringde ambulansen, vet du, det jag minns.

F1: Och när du ringer ambulansen, du sa tidigare att du behövde googla fram numret. Men du kom i alla fall till 112. Berätta om det samtalet.

HO: Alltså det jag minns, vet du, alltså helt ärligt det där samtalet, vad heter det, hur ska jag berätta? Vad heter det, det var, det var typ, hur ska jag säga? Jag sa flera gånger Pascha, Pascha, Pascha, Pascha vet du, sedan hon bara ja, vad heter det, jag kan inte fatta, jag ber, jag sa det blev en skottlossning, en man, vet du, han, han har fått skott i, alltså ligger, vet du, här borta. Hon bara ja men, vad heter det, kan du beskriva? Jag bara, jag bara skit vet du alltså, allt på, vad heter det, vad heter det, på personalen vet du, för att jag tänkte, vet du, de ringde inte, de skickade inte ambulanser så jag sa skicka ambulansen hela tiden, vet du. Sedan efter, vet du, jag fattade av, vad heter det, av person, vad heter det, alltså hur ska jag säga? Personen vill, vad heter det, veta vart, vad heter det, skotten kom och sådant och han sa ambulansen kom inte så

efter, vad heter det, farsans vän, vad heter det, kom och plockade upp mig så efteråt, vad heter det, jag stängde samtalet fast, vad heter det, till dess, vad heter det, ambulansen var skickad.

F1: Det var jättejättebra att du ringde. Och trots att du inte kom ihåg telefonnumret att du kollade upp det. Jättejättebra verkligen.

F2: Väldigt snabbtänkt där.

HO: Ja.

F1: Verkligen. Super.

HO: Alltså i den där stunden, vad heter det, alltså man glömmer bort allting.

F1: Och det är inte konstigt. För det du har varit med om. Men jättejätte bra.

HO: Det är inte så många, vad heter det, personer som upplever det där och det är skittragisk grej.

F1: Verkligen. Och när din pappas kompis kommer och hämtar dig, kommer han in till restaurangen då?

HO: Ja.

F1: Ja.

HO: Alltså, vad heter det, hur ska jag säga? Han kom in i restaurangen, vet du, alltså där typ två, tre personer som har också kommit in till restaurangen efteråt, vad heter det, så.

F1: Är det personer som du känner igen från moskén eller?

HO: Alltså det var bara farsans vän, det jag minns, vet du. De andra, vad heter det, ja det är från Fittja fast, vad heter det, det, hur ska jag säga? Hur ska jag berätta det? Typ man, man vet, vet du, att de är från Fittja fast, vad heter det, man är inte vänner eller man känner inte igen varandra fast ja.

F1: Jo, jag förstår hur du menar. Okej, och när han hämtar dig så vart står du då någonstans när han hämtar dig då?

HO: Alltså jag var, jag var på samtal med ambulansen. Sedan, vad heter det, jag minns typ kroppen var typ där, vad heter det, han som blev skjuten sedan ja, det var typ tio me… tio meters avstånd så det var där någonstans. Men som sagt, jag minns inte exakt, vad heter det, vart baksidan jag var.

F1: Nej, jag förstår. Och sedan så när ni går ut ifrån Pascha, vad gör du då?

HO: Han tar mig till, vad heter det, kurdiska föreningen, sedan, vad heter det, de ger till mig vatten, baklava, Red bull, vad de än hittar de gav till mig.

F1: Fick du, blev du påverkad på något sätt? Alltså jag tänker med hörseln. Kom det något ljud efter i dina öron? Alltså någon pipljud eller liknande?

HO: Hörsel?

F1: Alltså var det något ljud, blev det så här pipljud?

HO: Har jag, har jag blivit skadad på alltså hörseln efteråt?

F1: Precis, exakt.

HO: Nej, alltså jag tror inte.

F1: Nej. Det var ingenting du upplevde där och då att när du hörde den här smällen?

HO: Alltså, vad heter, den där, hur ska jag, hur menar du?

F1: Men det kan ju bli som ett så här tinnitusljud om man är med om så här starka ljud, så kan det bli som att det blir tinnitusljud, att det blir att det piper i öronen.

HO: Jaha, du menar, vad heter, av den där, vad heter, skottljuden, vad heter, hörseln, vad heter, skadas?

F1: Exakt. Precis.

HO: Jag har inte det där.

F1: Nej. Och kan du beskriva hur du har mått efter det här som du har upplevt?

HO: Som, vad heter det, skit alltså, vet du. Jag var hemma, alltså hela kvällen sedan, dagen efter jag gick till min kusin och, vad heter det, typ bodde där två, tre dagar. Sedan, vad heter det, jag var tvungen att komma till Fittja för att, vad heter det, jag måste gå till ändå till bönen och sådan, jag kunde inte missa mina böner. Så jag kom tillbaka till Fittja efteråt men tills idag, vet du, alltså när jag till exempel blivit i det sommar, som du vet, vad heter, när man, vad heter det, typ, vad heter det, de åker runt, vet du, alltså i Fittja till exempel med moppe, mopeder och sådant, vet du, vanliga människor. Ja, jag kollar, vad heter det, bak, vad heter det, jag tänker, vet du, kan, kan det hända samma grejen igen? Sedan jag får ont i hjärtat och sådant.

F1: Jag förstår.

F2: Har du behövt söka någon typ av sjukvård eller pratat med någon vårdcentralen eller något…

HO: Nej.

F2: … som finns dokumenterat? Ingenting sådant?

HO: Nej.

F2: Nej.

HO: Jag tänkte mest på, vad heter det, hur ska jag säga? Jag tänkte när polisen kontaktade mig efter, vet du, jag tar den där, de där stegen alltså.

F1: Jag tänker, hur har du kunnat sova efter det här?

HO: Alltså, sova vet du, det blir svårt vet du, som sagt, vet du, just nu jag har sovproblemer och så vidare också, vet du.

F1: Precis, du sa det i telefonen tidigare och har det kommit efter den här händelsen?

HO: Alltså innan jag hade också sovproblem, vad heter det, jag hade fått det där typ när jag var 17, vad heter det, 17 och halv, vad heter. Fast, vad heter, nu, vad heter det, det blivit lite grövre vet du, fast, vad heter det, jag har fixat, vad heter det. Ja. Som sagt, igår jag sov typ, vad heter det, tre, fyra.

F1: Timmar tänker du?

HO: Alltså nej, jag sov i tre eller fyra någonstans där och jag vaknade typ sju.

F1: Ja okej, du somnade någonstans där, okej. Ja. Jag förstår. Jag tänker att det kan ju också vara viktigt för dig att kanske prata med en psykolog om det som du har upplevt. Och det, vi kan prata om det lite sedan senare. Och det är också någonting som du kan prata med ditt målsägandebiträde om sedan.

HO: Ja.

F1: Har du någonting specifikt från?

F2: Ja men jag har några frågor som jag tänkte, men jag, jag tänkte först att vi återigen ska prata om de smällarna. Och jag fattar att det, det förstår vi båda två att det är jobbigt att prata om, det märks på dig att du tycker att det är lite tufft. Men …

HO: Alltså redan nu, vet du, jag börjar få kallsvett när…

F2: Ja, jag förstår det.

HO: … lite minnen kommer tillbaka och så vidare.

F2: Jag ser det. Men vi, vi försöker i alla fall för jag, det som jag, du kommer inte på restaurangen. Du sätter dig, som du säger, i soffan. Och om du sitter i de här sofforna, de ligger ju här. Så har du ju ansiktet och här är ju ingången. När du hör den här smällen, om du försöker komma ihåg. Vad, och tittar du upp då?

HO: Nej, jag kollade på luren som sagt.

F2: Du tittar bara på luren.

HO: Ja.

F2: Och sedan direkt ner under bordet?

HO: Ja. När jag hörde smällen.

F2: Vad ser du när du ligger under bordet? Ser du någonting när du ligger under bordet?

HO: Alltså jag ser bara golvet.

F2: Du ser bara, du tittar ner i golvet?

HO: Ja, exakt. Jag bara kollar vet du på golvet så jag ser ingenting.

F2: Nej. Är det någonting annat om du tänker tillbaka på det som du reagerar på? Några lukter som konstigt, någonting alltså?

HO: Ja, jag fick så här typ du vet de här k… du vet när man beställer, vet du, någonting från Kina, man får så här, vad heter det, konstig lukt eller typ en krutlukt, vad heter det, när man skickar en vad heter det, air bomb. Det man fick en sådan lukt.

F2: Typ krut?

HO: Exakt.

F2: Ja. Och du hör den här smällen, ner under bordet, och sedan så säger du att sedan kommer det fler smällar efter det. Men du kan inte säga hur många?

HO: Ja, men jag tror det är typ två, tre styckna.

F2: Ja, berätta om de smällarna.

HO: De smällarna, vad heter det …

F2: Är det någon skillnad på de smällarna från den första smällen?

HO: Alltså det där jag kan inte märka, vet du, för att efter första skotten, vet du, jag börjar be till gud och sådant, vad heter det, alla mina, vad heter det, typ hörsel, vad heter det, typ, vad heter det, syn och så vidare de typ halvstängdes, vet du, så jag, jag tänkte att jag var, det är körd alltså, jag är död typ så. Så jag la inte så mycket märke på vad som händer omkring, vet du, jag fattar att ja jag kommer dö idag, vet du, och (ohörbart 00:22:09) göra mina sista bön, vet du. Så.

F2: Och sedan när du, vi släpper själva tillfället vid skjutningen. Men när du lämnar moskén och går till restaurangen, går du själv dit då?

HO: Jag tror det.

F2: Möter du upp någon på restaurangen som du känner?

HO: Jag tror inte det, jag minns inte.

F2: Nej. Så det är ingen kompis med dig där eller något sådant?

HO: Nej.

F2: Nej.

HO: Som sagt, jag bor ensam hemma så jag blir, jag är tvungen att äta i Pascha, vet du, eller Max, vet du, på kvällarna. Som sagt, vi är människor, vi äter tre dag… tre gånger om dagen. Jag bryter fastan en gång. Sedan, vad heter det, typ Pascha eller, vad heter det, Max, tre, andra gången, sedan, vad heter det, innan, vad heter, vi börjar, vad heter, fastan, vi äter tredje gången så, vad heter, jag tar alla mina kalorier där.

F2: Ja. Kommer du ihåg när fastan bröts? Vilken tid den bröts den gången?

HO: Fastan i Sverige, vet du, så minns inte det exakt, vad heter det, typ vilken tid det är för att, vad heter det, typ början av, vad heter det, fastan, det var runt, jag minns inte typ 18.30. Sedan, vad heter, slutet det var typ 22.30 så, vad heter, det, det skjuts fram tre timmar.

F2: Dum tid att ha …

HO: Mm.

F2: … ramadan. Ja, okej. Men direkt när du hör smällen. Direkt när du hör smällarna då förstår du att det är …

HO: Ja.

F2: Du förstår att det är någon som skjuter?

HO: Mm. För att, vad heter det, jag har sett på Instagram att det har, vad heter det, som sagt det har hänt i Palestina, vet du, så man är, man är typ van att höra de här ljuden, vad heter det, för att folk som har filmat där nere i Palestina, vet du, om man kollar på deras video och där man hör också smällar så.

F2: Men du ser inte någon som skjuter, du uppfattar inte att det är någon?

HO: Nej.

F2: När, alltså lägger du märke till, alltså skjuter de … Lägger du märke till om personerna är inne på restaurangen och skjuter eller om de är utanför restaurangen och skjuter? Är det någonting du?

HO: Faktiskt jag vet inte. Som sagt, jag ser inte allmänt så.

F2: Nej. Jag förstår. Nej, då hade inte jag något mer.

F1: Nej. Och jag tänker på innan du hör den här smällen, hör du, är det någon som säger någonting då?

HO: Alltså, jag vet inte, vet du. Det var typ folk som var med sina vänner så de säkert pratade med varandra fast det var inget som jag la märke till.

F1: Nej.

HO: Så ja.

F2: Och du lägger inte märke till innan det smäller att det är några som kommer in i restaurangen, någon typ av …

HO: Nej, som sagt, vad heter det, jag såg inte alltså, det enda, vad heter det, jag fick, vad heter det typ hur ska jag säga? Att jag fattade inte grejen, det var typ smällen så.

F1: Är det någonting som du tänker på? Alltså något som vi inte har frågat dig om som du kanske trodde att vi skulle fråga dig om eller så?

HO: Nej. Ni har frågat, vad heter det, typ allting, vad heter det. Och vissa grejer, vet du, som sagt, har du sett, vad heter det, gärningsmännen och så vidare, vet du, jag har inte svar för att, vad heter det, jag kunde inte minnas att, vad heter det, jag såg dem.

F1: Nej. Och med tanke på att du inte har sett dem så vet du inte om det är en eller om de är flera?

HO: Ja, det där.

F1: Nej. Jag vet inte om jag något mer.

F2: Nej, jag tänker bara formaliamässigt, om det skulle vara så att du uppsöker vårdcentral eller pratar med någon om det här inom vården. Är det okej för oss att vi hämtar ut journalanteckningar då?

HO: Vad betyder det?

F2: Det betyder att vi kan, vi behöver din tillåtelse för att plocka ut dina journalanteckningar så vi kan visa på att du har behövt, du har gått på vårdcentralen.

HO: Ja, vad heter det, jag kommer gå till Turkiet, vad heter det, alltså till familjen, vet du.

F1: Ja, okej.

HO: Så efter, vad heter det, kanske jag kommer ta eller om jag går ens, vad heter det, jag går typ en gång.

F2: Om vi säger så här: om det blir aktuellt för oss, är det okej att vi hämtar ut dina journalanteckningar då?

HO: Det är aktuellt.

F2: Vad sa du?

HO: Ja, nu, vad heter det, jag tror det.

F2: Jättebra.

F1: Och sedan tänkte jag på, när du ringde till ambulansen, ringde du från det telefonnumret som du har …

HO: Ja.

F1: Ja, ja men jättebra.

HO: Så ni kan se på, vad heter det, alltså där borta vet du, typ i systemet eller något sådant, vad heter det, jag ringde, den där numret.

F2: När ska du åka till Turkiet?

HO: Turkiet, jag vill ta först, vad heter det, min körkort, vad heter det, jag strävat efter den i fem, sex månader. När man har körkortet så man vill åka ner till Turkiet helst med bil.

F2: Ja. Och när du är nere i Turkiet, finns det något sätt vi kan komma i kontakt med dig?

HO: Min vanliga nummer finns.

F2: Det funkar att ringa på?

HO: Ja ja, 100%. Om det inte funkar ibland, vet du, de där, vad heter det, svenska numrena de funkar inte utomlands, då ni får ringa från Whatsapp, vet du.

F2: Ja.

HO: Det är exakt samma nummer.

F2: Ja. Jättebra.

HO: Om ni kan ringa från Whatsapp, vet du, då det blir jättebra för att, vad heter det, vanliga, vad heter det, nummer, vet du, det kostar till mig pengar också, vet du, den där. Typ så här tio minuter det kostar mig en hundring vet du. Så.

F1: Jag förstår. Jag kom på det nu på slutet här. Har du pratat med någon efter den här händelsen om vad som hände?

HO: Med farsan och morsan.

F1: Är det någon som säger någonting om vad det är som har hänt?

HO: Hur?

F1: Om vad det är som har hänt, vem det är som har blivit skjuten, varför eller.

HO: Ja, vet du, alltså kompisarna i Fittja de har sagt, vad heter det, till mig det var en turk som dog så.

F1: Vet de vem det var?

HO: Nej, inte exakt, vet du.

F1: Nej.

HO: Fast det jag vet, han var en turk, vet du.

F1: Har det pratats om varför?

HO: Alltså jag minns inte, vet du. Grejen som sagt, vet du, efter den där grejen, varje gång, vet du, när mina vänner öppnar den där ämnet jag sa bara lägg av, vet du, jag mår inte så bra, vet du, för att jag var där på plats.

F1: Jag förstår. Nej, har du någonting?

F2: Nope.

F1: Nej. Men om du inte har någonting annat så tänker jag att vi avslutar förhöret.

HO: Ja.

F1: Ja. Klockan är …

F2: 9.30.

F1: 9.30.

Polisen

Förhör

Arbetade på Pascha. Förhör 1

Signerat av

Signerat datum

Enhet	Diarienr
Region Stockholm, BF-IGV 2 LPO Huddinge	5000-K344621-24

Hörd person	Personnummer
Gültekin, Ferdi	

Den hörde är	ID Styrkt	Sätt	Ställning till misstänkt - målsägande - vittne
Målsägande	Ja	Kontrollfrågor	

Tolk	Språk
2163	turkiska

Ytterligare information om anledning till förhör	Underrättad om misstanke
Vittnesförhör ang mord.	

Underrättad om 12 § FUK	Underrättad om rätt till försvarare	Godtar den försvarare som rätten förordnar	Försvarare/ombud närvarande

Försvarare/ombud önskas

Förhörsledare	Förhörsdatum	Förhör påbörjat	Förhör avslutat
Simon Sjöberg	2024-03-21	22:30	22:35

Förhörsplats	Typ av förhör	Förhörssätt
Fittja	RB 23:6	

Förhörsvittne	Utskrivet av

Berättelse

Vittnesförhör med Ferdi som arbetar på restaurangen

Ferdi uppger förljande:
Jag var på baksidan och var vid kebaben det var precis stängningsdags och jag skulle byta kläder, då hörde jag en skottlossning.
Sen så ser jag att folk börjar springa åt olika håll

Såg du den som sköt?
Nej jag hörde bara skottlossningen.
3-4 gånger eller ett par gånger iallafall, fler än en gång.
Eftersom att jag var i bakdelen av affären så såg jag inte

Känner du igen personen som blev skjuten?
Nej inte alls jag såg bara att han låg där och det var rött på golvet.

Uppläst utan erinran

Polisen

Förhör

Arbetade på Pascha. Förhör 1

Signerat av

Signerat datum

Enhet	Diarienr
Region Stockholm, Utredningsjour 11 PO Sthlm Syd	5000-K344621-24

Hörd person	Personnummer
Akdeve, Mustafa	

Den hörde är	ID Styrkt	Sätt	Ställning till misstänkt - målsägande - vittne
Målsägande	Ja	Passbild RES, kontrollfrågor PMF	

Tolk	Språk

Ytterligare information om anledning till förhör	Underrättad om misstanke
Hörs gällande sina iakttagelser 2024-03-21.	

Underrättad om 12 § FUK	Underrättad om rätt till försvarare	Godtar den försvarare som rätten förordnar	Försvarare/ombud närvarande

Försvarare/ombud önskas

Förhörsledare	Förhörsdatum	Förhör påbörjat	Förhör avslutat
Jennifer Wiklund	2024-03-21	21:59	22:23

Förhörsplats	Typ av förhör	Förhörssätt
Pascha Pizza & Kolgrill	RB 23:3	

Förhörsvittne	Utskrivet av
	JW

Berättelse

Förhörsledarens frågor och kommentarer skrivs i kursiv stil.
Hörd person skrivs i normal stil.

Berätta vad som hände ikväll.
Vi serverade sista beställningen innan stängning. Jag var på toaletten inne på lagret. När jag var där inne hörde jag tre-fyra skott.
De var tre killar som åt tillsammans. Han som blev skjuten och två till.
De satt vid bordet med soffan längst in till vänster i restaurangen.

En av de sprang hit mot lagret där jag var. Jag gick ut från toan och möts av en av killarna. Han är så stressad och vill gå och gömma sig på toan. Stressad och chockad. Tillsammans går vi till matsalen. Sen frågar jag en anställd vad hände? han sa någon blev skjuten. Då tog jag mobilen direkt och ringde 112. Personalen sa vi har inte sett någonting, han kom springandes in till köket och omklädningsrummet".
Hans *(målsägandens)* kompisar tog ut honom från toan vid omklädningsrummet och försökte hjälpa honom med HLR. Många kom hit och hjälpte till med första hjälpen.
Vi vet inte om han blev skjuten inne eller ute men han sprang själv till köket från där de satt och åt.
Kompisen som sprang in när jag var på toaletten sprang sedan till hans kompis som drog ut den skjutne och hjälpte honom.
Hans kompisar var inte här när ni, polisen, kom. Då hade de dragit. Jag vet inte varför de drog, de försvann.

Sa någon av kompisarna något till dig?
Nej.

Känner du igen någon av de tre som åt?
Nej. Sen kom många från turkiska föreningen. De sa efternamn Yildiz, Samet Yildiz.

Såg du några gärningsmän?
Nej.

Hörde du någon nämna namn på gärningsmän?
Nej.

Hur många fler åt samtidigt som sällskapet med mannen som sköts?
Två eller tre killar i ett annat sällskap.

Har ni kameror?
Det finns men jag använder dem inte. De är inte aktiverade.

Tillägg?
Nej.

Uppläst utan invändningar.

Polisen

Förhör

Arbetade på pascha. Förhör 1

Signerat av

Signerat datum

Enhet	Diarienr
Region Bergslagen, BF-IGV 2 LPO Karlskoga	5000-K344621-24

Hörd person	Personnummer
Küçükyavuz, Celal	

Den hörde är	ID Styrkt	Sätt	Ställning till misstänkt - målsägande - vittne
Målsägande	Ja	Pass genom RES	

Tolk	Språk
Shelly Rothschild	Turkiska

Ytterligare information om anledning till förhör	Underrättad om misstanke
Hörs som vittne angående sina iakttagelser om händelse omkring Pascha pizzeria kolgrill, Fittja 240321	

Underrättad om 12 § FUK	Underrättad om rätt till försvarare	Godtar den försvarare som rätten förordnar	Försvarare/ombud närvarande

Försvarare/ombud önskas

Förhörsledare	Förhörsdatum	Förhör påbörjat	Förhör avslutat
Jenny Tropp	2024-03-21	22:09	22:19

Förhörsplats	Typ av förhör	Förhörssätt
Pascha pizza kolgrill, Fittja	RB 23:6	

Förhörsvittne	Utskrivet av
	JT

Berättelse

Förhörsledarens frågor och anteckningar skrivs i kursiv.
Celals svar skrivs i normal text.

Förhöret hålls med hjälp av tolk Shelly Rothschild.
Förhörsledaren ber tolken och Celal att presentera sig för varandra för att säkerhetsskäls att de förstår varandra. Tolken uppger att de förstår varandra.

Kan du berätta vad du såg?
Vi gjorde i ordning för att vi skulle stänga, det var tre personer inne som åt.

Eftersom att jag jobbade vid grillen så täckte jag köttet med papper. Jag står bakom disken när jag hörde någon som ropade nej nej nej och en explosion.

Det var skott jag hörde. Efter att jag hörde skotten backade jag på direkten, jag sprang in bakom disken. Därifrån såg jag inte vad som hände eller om någon blev skadad.

Jag sprang in bakom disken eftersom jag blev jätterädd när jag hörde skotten, jag såg därför ingenting.

Uppfattade du hur många skott du hörde?
Jag skulle tro att det var 3-4 stycken.

Jag stannade bakom disken i 3-4 minuter. Sen hörde jag mina kamraters röster, de som jag jobbar med. Jag kände då att det var säkert att gå fram.

Alla sprang omkring.
Han som hade blivit skjuten, hade gömt sig på personaltoaletten.
Jag såg inte själv när han sprang in och gömde sig, utan jag fick höra att han gjort det.

Från vem hörde du det?
Det var några i personalen i omklädningsrummet, det var de som såg honom springa in på personaltoaletten. De såg att han var skadad.

Dörren in till personaltoaletten var på glänt, jag såg någon som låg där inne.

Vi larmade polis.

Hörde du var skotten kom ifrån?
Jag hörde bara att det var skottlossning, jag såg inte var det kom ifrån.

Kände du igen någon av personerna som var inne på restaurangen?
Nej, kände inte igen någon av dem.

Har du något mer du vill tillägga?
Inget mer att tillägga.

Uppläst och godkänt

Polisen

Förhör

Arbetade på Pascha. Förhör 2

Signerat av

Signerat datum

Enhet	Diarienr
Region Stockholm, Grova brott 5 PO Sthlm Syd	5000-K344621-24

Hörd person	Personnummer
Küçükyavuz, Celal	

Den hörde är	ID Styrkt	Ställning till misstänkt - målsägande - vittne
Målsägande	Nej	

Tolk	Språk
	Turkiska

Ytterligare information om anledning till förhör	Underrättad om misstanke
Höras kompletterande om händelsen	

Underrättad om 12 § FUK	Underrättad om rätt till försvarare	Godtar den försvarare som rätten förordnar	Försvarare/ombud närvarande

Försvarare/ombud önskas

Förhörsledare	Förhörsdatum	Förhör påbörjat	Förhör avslutat
Carina Gustafsson	2024-04-04	09:17	10:08

Förhörsplats	Typ av förhör	Förhörssätt
Flemingsbergs polisstation	RB 23:6	Ljudbandsförhör

Förhörsvittne	Utskrivet av

Berättelse

Celal uppmanas att berätta om vad han iakttog den 21 mars på sin arbetsplats, restaurang Pascha. Celal säger att det var runt stängningsdags och klockan var strax efter 21. Då kom det in några personer som han serverade. De som arbetade hade börjat förbereda sig för stängning och flera hade gått för att byta kläder. Celal själv stod vid grillen och höll på att förpacka kött som blivit över från dagen. Celal hör en första smäll och tänkte "vad är det som händer". Celal säger att det finns backar där han står där han gömde sig för att sedan ta sig till ett lite rum intill (se bilder som bilaga) där det finns en kyl. Efter en stund hör Celal sina arbetskamrater som pratade utanför och då tänkte han att det var säkert och kunde gå ut. Celal hör hur någon säger "skynda på och ring polisen han har blivit skjuten". Celal säger att han inte vet om personen har blivit skjuten utomhus eller inne, då han inte har sett skjutningen.

På frågan vilken tid Celal började jobba den aktuella dagen säger han att han började jobba någon gång mellan 11-12. Vanligtvis brukar de vara runt 8-10 personer som jobbar varje dag. Den här kvällen var de runt 6-7 personer, men de flesta var på väg hem. Celal har jobbat på restaurangen sedan mars 2022. Den här dagen var Celals arbetsuppgift att jobba i grillen. På frågan vart de övriga arbetskamraterna var den här dagen säger Celal att de flesta var och bytte kläder. Celal berättar vidare att han stod vid grillen med ryggen mot dörren när han hörde smällen. När han hörde första smällen blev han rädd och ryckte till, sen tog han sig till det lilla rummet där han gömde sig. På frågan om han hör något förutom skottet säger han att han hörde någon som sa "nej, nej, nej". Han vet inte vem som säger detta. Efter det så hör han ett par skott till och det är då han gömmer sig och därifrån ser han ingenting.

På frågan hur mycket gäster som fanns i restaurangen säger han att han skulle tro att det bara var de här tre unga männen. På frågan vem det var som tog upp den här sista beställningen säger han att det var Mustafa som gjorde det.

Celal förevisas en översiktsbild på restaurangen (*bifogas detta förhör*) och uppmanas att pekat ut vart respektive gäst satt. Celal säger att han minns att de var tre stycken.

Celal berättar vidare att alla kollar på varandra och var i chocktillstånd. De som står bakom säger att han som blev skjuten är på toaletten. När Celal går ut från utrymmet där han har gömt sig frågar han Mustafa vad det är som har hänt, men han svarar att han inte vet. Det var då fyra arbetskamrater som var där då.

På frågan vad han såg från omklädningsrummet där han var säger han att "de" sa att killen som blivit skjuten gömt sig på toaletten. Celal uppmanas att berätta vad som händer sen. Celal säger att det kommer in fler personer på restaurangen utifrån och några av dem försökte rädda honom tills ambulansen kom. Celal såg inte vad övriga gäster gjorde då han var i chockad. På frågan om han kunde höra vart smällarna kom ifrån säger han att han inte vet det, men sen kom andra smällen. På frågan hur lång tid som gick mellan första och andra smällen säger Celal att han gissar på att det var en till tre sekunder. Han såg inte om det kom in någon i restaurangen. På frågan vem det var som sa "nje, nej, nej" säger han att han inte vet men han tror att det var en av de tre gästerna som satt där. På frågan om han såg när de tre gästerna kom in i restaurangen säger han att han inte lade märke till dem och det var Mustafa som tog emot beställningarna.

På frågan om alla anställda var kvar tills polisen kom säger han att de var det, men han vet inte när alla sedan fick lämna. På frågan hur lång tid det går från att de här tre gästerna kom tills att första skottet går av säger han att det är ca 5-10 minuter. Celal säger att de hade haft rätt mycket gäster hela dagen. På frågan om han minns klädsel på de tre gästerna säger han att han inte lade märke till det. Celal har inte sett dem gästerna tidigare.

På frågan om han har hört något nu efter händelsen säger han att han inte har hört något särskilt, men det han har hört är att han som blev skjuten var en jättetrevlig kille. Han har inte hört om något motiv eller vem som var skytt.

På frågan hur han själv mår nu efteråt säger han att han var i chocktillstånd i två till tre dagar men nu har de börjat samla ihop sig på restaurangen.

Ovan text är sammanfattat efter anteckningar som nedtecknats under förhöret.
Insp C. Gustafsson

Pizza
KASSA

pizza

K344621-24 – Dialogförhör

F1: Förhörsledare Cecilia Jonsson
F2: Förhörsledare Carina Gustafsson
CK: Hörd person Celal Küçükyavuz
.....

F1: Då, då rullar inspelningen. Och vi är här idag. Det är den 4 april. Klockan är 09:17. Det är förhör i ärende K344621-24. Och närvarande är Celal Küçükyavuz. Och jag Cecilia Jonsson. Carina Gustafsson är med och en tolk via telefon Cheré Rothschield.

CK: Ja okej.

F1: Jättebra.

F2: Är det att det är svårt att höra eller är det…

CK: Nej, det är bra ändå.

F1: Går det bra?

CK: Det är bra.

F1: Mm, okej.

F2: Så ni förstår varandra språkmässigt?

CK: Mm, ja.

CK: Okej, det är så här att jag har lite hörselproblem men jag kommer säga till tolken i fall jag inte hör henne så säger jag till.

F1: Mm, jättebra. Och du är ju här som, som vittne och vi vill bara höra det du har sett och hört under kvällen. Och är det så att du vill ta en rast eller så så säger du till. Och du kan ta det lugnt och så vi har gott om tid. Du behöver inte känna dig stressad.

CK: Okej.

F1: Jättebra. Sedan vet vi också att du har blivit hörd om den här händelsen tidigare på kvällen här den 21 mars, så det är möjligt att det blir lite upprepning för dig.

CK: Okej. Det är ingen fara.

F1: Men då får du börja berätta helt fritt. Vad var det som hände där den 21 mars när du var på jobbet på Paschas?

CK: Det var ju stängdags och klockan var så här lite strax efter klockan 21. Och då kom de sista gästerna och det var två, tre personer och de har ju beställt mat och vi har serverat dem. Och sedan eftersom vi som var där som arbetade så vi tänkte ju att det är snart stängdags så vi

började göra ordning oss så att vi skulle stänga. Och under tiden så vi låt de här gästerna äta. Och de flesta arbetskamraterna så de hade gått ner eller de hade gått för att byta om sina kläder. Och jag eftersom jag jobbar vid grillen så jag försökte ju eller jag gjorde ordning i köket som var kvar och jag lade sådan här kökspapper och och så vidare. Täckte över köttbitarna.

Så framför mig jag står ju precis framför det här skåpet där det finns köttbitar. Och det var då jag hörde första smällen. Och då så jag blev jätteförvånad så där och så jag tänkte vad är det som händer, tänkte jag för mig själv. Och sedan så precis som jag skulle precis titta så vad fan händer och sedan så precis när jag försökte kika ut och då så hörde jag resten av för smällarna. Och då så jag backade för det finns ju en plats där så jag, jag gömde mig där helt enkelt.

Jag var ju, jag var i det här, jag tog skydd i det här rummet så så efter ett par minuter, en eller två minuter så hörde jag mina arbetskamrater att de pratade. Och då tänkte jag att nu är faran över så jag kan väl komma ut. Och jag gjorde det också.

Och sedan så precis då så jag ville gå fram till mina vänner för att fråga så vad som händer. Och där precis där vid omklädningsrummet så finns det en liten toalett. Och sedan så hörde jag att de säger, var de säger att ja skynda på så ring polisen så den här killen som har gömt sig här i toaletten har blivit skjuten. Det är vad jag har att säga. Så jag vet inte om personen har blivit skjuten inne eller utanför. Så jag tror inte att någon har sett det. Inte i alla fall jag har inte sett det.

F1: Ja men jättebra Celal. Vi kommer att, vi kommer att backa igen och så kommer jag ställa lite mera frågor kring händelsen.

CK: Ja varsågod.

F1: När började du jobba på det här 21 mars? Vilken tid kom du till jobbet?

CK: Vid 11 12-tiden någon gång. Mellan 11 och 12.

F1: Okej. Och hur många var det som…

CK: På dagtid.

F1: Just det. Och hur många var det som var där då med dig och jobbade? Kolleger.

CK: Alltså vi, vi är åtta, 10 personer som jobbar varje dag där.

F1: Hur många var det som jobbade på kvällen? Var det lika många som jobbade där då?

CK: Nej. Nej, då var vi kanske sex eller sju och de flesta som jag sa så de var på väg hem så de var på väg att, de, de gjorde sig i ordning, de bytte kläder och så. De flesta.

F1: Mm. Och vad var din arbetsuppgift under kvällen på arbetet?

CK: Jag jobbade i grillen.

F1: Mm. Jag har ju sett bilder på restaurangen. Vart ligger det du säger grillen, vart är, vart är det någonstans?

CK: Om du har foton så jag kan peka ut.

F1: Ja, jag kommer ta fram ett foto på, på server, alltså vad ska jag säga ja…

CK: Grillsidan.

F1: Ja just det precis. Det här är en del, fotot visar en del av, av restaurangen. Och är så där…

CK: Jag vet.

F1: Så det här är grilldelen?

CK: Mm.

F1: Okej.

CK: Ja precis, där jag har pekat.

F1: Ja, precis. Så du, du stod här och arbetade på…

CK: Ja, jag arbetar här.

F1: …under hela kvällen eller?

CK: Ja. Ja, det är min uppgift då att ta hand om grillen, så det är det jag gör. Så det är mitt jobb.

F1: Och där vid lite senare på kvällen där vid niotiden så sa du att de flesta var på väg att gå hem av dina kolleger.

CK: Jag vet.

F1: Vart befann sig dina kolleger i rummet vid niotiden här när det här hände?

CK: Jag är här och jag gjorde ordning de köttbitarna som fanns kvar. Så framför mig så står en, det finns en disk och där står jag gör ordning köttbitarna för att täcka över dem och sedan så småningom så ställer jag, ställer de i kylskåpet. Och där så börjar jag täcka nu och det är där bakom så det är de hade gjort slut eller de hade arbetade slut och de var på väg att gå hem. De skulle, de bytte om sina kläder.

F1: Ja. Och när du stod här vid köttdisken, hur stod du då? Stod du med ryggen mot dörren eller med ansiktet mot dörren?

CK: Jo jag stod med ryggen mot dörren.

F1: Mm. Okej. Så du står med ryggen mot dörren här. Och så berättar du att du hör en smäll.

F2: Förlåt att jag avbryter. Förlåt tolken att jag avbryter er. Jag tänkte bara att vi kan ha lite så här tolkdisciplin så vi håller oss till korta sekvenser så att tolken hinner tolka.

CK: Förlåt.

F2: Det är lättare. Jag vet det är inte lätt.

TO: Okej. Nu innan jag glömmer så låt mig tolka.

F2: Ja.

CK: När jag hörde första smällen och då så det finns där jag pekar, jag har precis pekat, det finns ett litet rum där. Så när jag hörde första smällen, först så ja det är klart att jag blev rädd, Så plötsligt så ryckte jag till. Och sedan så precis när jag skulle, jag tänkte att vad är det som händer? Att jag skulle titta. Och då hör jag resten av att det smäller igen. Och då tog jag mig till det där lilla rummet som jag visade det här. Och där gömde jag mig. Så, så det var dit jag tog mig. Jag tog mig dit till den här lilla rummet, utrymmet.

F1: Är det det här lilla utrymmet du menar på bilden?

CK: Det lill…

F1: Jag pekar på ett utrymme…

CK: Ja precis. Det är där vi gör ordning kött och så vidare.

F1: Så kan man gå in där?

CK: Jo, det, det går bra så ja det finns inte någon dörr så man kan gå in där så det är alltid öppet.

F1: Okej. Vad har man det rummet till?

CK: Vi har ett litet kylskåp där. Och där så är vi, det är bara köttet som vi har gjort i ordning för att grilla så småningom som (ohörbart) kebab och så vidare.

F1: Mhm. Okej. Så berätta lite mer. Du hör skottet och du gömmer dig i det här rummet. Vad hör du och ser där ifrån?

CK: När jag hör första smällen och sedan så strax efter så jag hör att ena killen han säger ”Nej, nej, nej, nej.” Och sedan efter det såg jag var ett par skott till och det var då jag gömmer mig i den här utrymmet. Och när jag befinner där så jag varken ser eller hör någonting.

F1: Så om jag förstår dig rätt så hör du först ett, en smäll och sedan en till och det är då du gömmer dig?

CK: Ja, ja och jag tog först den.

F1: Vilka personer befann sig ute i restaurangen?

CK: Hur menar du? I serveringsutrymmet?

F1: Ja.

CK: Så är det där du menar? Nej jag såg, det fanns ju ingen så som jag sa alldeles i början så det var ju stängdags. Och sedan så vi hade ju stängt köket och alla var på väg att gå hem så de gjorde sig i ordning, bytte om kläder och så.

F1: Okej. Och hur många gäster var inne i restaurangen?

CK: Jag skulle tro att det var de här tre unga män. Jag skulle tro att det är de som fanns där. Så mer så minns jag inte i alla fall.

F1: Vem var det som tog upp den sista beställningen av de här tre? Eller två eller tre som du nämner i restaurangen.

CK: Det var Mustafa som hade tagit emot.

F1: Okej. Jag kommer visa en bild nu på restaurangen.

CK: Mm. Jag vet.

F1: Om du tänker efter kan du placera ut de här gästerna som satt och åt någonstans i restaurangen?

CK: Jag vet. Jag vet. Absolut.

F1: Mm. Du får gärna rita, rita…

CK: Om jag inte minns fel antingen vid det här bordet eller det här bordet. Där eller där. Jag…

F1: Okej. Du kan rita kryss.

CK: Mm.

F1: Det var där. Och minns du hur många de var?

CK: Ja om jag inte minns fel så tror jag att de var tre.

F1: Mm. Okej. Okej. Vi går tillbaka till den här bilden då. Såvitt du minns det så befinner det sig tre personer inne i restaurangen och du står bakom köttdisken här.

CK: Jag vet. Jag vet.

F1: Och du gömmer dig i det här utrymmet. Och sedan, vad händer sedan?

CK: Jag så efter när faran var över så ko, då så alla så vi bara kollade på varandra undrandes och vad är det som händer? Och alla var i chocktillstånd. Och sedan de som står där bakom och de skulle byta om sig så det är de som jag hör att de säger eller de pratar så, ja du vet det är killen som har gömt sig här i toaletten, har blivit skjuten så kallar polisen. Och ja alla bara, det var bara skrik och sådant så lite kaos.

F1: Mm. När du kom ut ur det här lilla utrymmet som du gömde dig i, vilka såg du då?

CK: Precis när jag går ut från det här utrymmet så där så framför så är det inte långt där ifrån så står mina arbetskamrater. Och då det första jag gör, jag ser att och Mustafa står där också, då så frågade jag Mustafa ”vad är det som händer?” så han säger ”Jag vet inte. Det är någonting som har hänt.”

F1: Mm. De här arbetskamraterna du pratade med, hur många var de?

CK: Ja där så fanns det tre arbetskamrater. Tre.

F1: Tre stycken.

CK: Mm.

F1: Tre stycken och Mustafa?

CK: Ja och Mustafa fyra.

F1: Så fyra?

CK: Ja. Ja.

F1: Och du nämnde att några hade befunnit sig inne i omklädningsrummet. Hur många var där?

CK: Ja, det är de som jag räknade ihop.

F1: Okej. Så du träffar på, du kommer ut ur det här utrymmet och så möter du upp, du ser dina arbetskamrater och Mustafa där. Och vad gör ni? Vad händer då?

CK: Ja alla gör eller jag och Mustafa så vi bara frågade vad är det som händer och vad är det som händer, och allt det här. Och sedan så och de här killarna som skulle byta om, det är de som sa att ja killen som har gömt sig så har blivit skjuten. Det är vad som har hänt. Det är allt som har hänt.

F1: Såg du någonting om hur det såg ut här ute innan du, innan du träffade dina vänner och pratade i omklädningsrummet?

TO: Ursäkta, nu tolken ser inte vart du pekar?

F1: Ja, förlåt. Precis.

TO: Vad är här ute för någonting?

F1: Nej men precis. Ute i, vad såg du ute i restaurangdelen bland borden?

CK: Du menar efter själva händelsen?

F1: Ja precis.

CK: Ja det fanns fortfarande mat som de här killarna hade inte hunnit äta. Och sedan så ja och stolar och så vidare. Och sedan så såg jag eller det fanns ju en någon slags jacka som någon har lämnat där.

F1: Såg du något blod eller någonting här ute?

CK: Nej, nej.

F1: Vad såg du när du var i, när du kom in i omklädningsrummet?

CK: Jo de sa ju att killen som har gömt sig i toaletten så har blivit skjuten. Så tydligen så den här killen så han tog skydd eller han rymde till toaletten för att gömma sig tydligen. Och där

så ramlade han tydligen, eller kollapsade. Förlåt. Och jag har lite svårt att se blod också där också där och så så jag vill inte kolla. Jag blir bara upprörd eller ledsen.

F2: Du sa att killen som hade blivit skjuten hade ramlat på toaletten. Har du fått det återberättat av någon kollega?

CK: Jo men det var som ni sa så det var någon eller de sa ju att killen som hade gömt sig i toaletten så har blivit skjuten så och då dörren var öppen så jag kunde se. Så jag ser ju att han är, ligger på golvet. Och han ligger på golvet i toaletten. Ser jag. Men jag ser den på avstånd så klart.

F2: Okej.

F1: Vad händer sedan? Kom det in fler människor på restaurangen eller var ni själva där?

CK: Jo det kom, det kom folk utifrån så såg några fortsätter ju hjälpa den här killen så de gav honom sådan här lung och hjärträddning. De försöker rädda honom med konstgjord anda tills ambulansen kom.

F1: Såg du var de andra gästerna gjorde, som hade suttit ute i restaurangen?

CK: Vet du vad så jag var, jag var i en sådan här chocktillstånd så nej jag har inte märkt. Jag har inte lagt, lagt märke vad de gjorde eller ingenting nej, jag kan inte säga någonting om det.

F1: Nej. Om vi går tillbaka till tillfället när du hör första smällen. Om du drar… ja förlåt.

CK: Ja okej.

F1: Kunde du höra vart ifrån den kom?

CK: Nej jag säger att jag har ju inte hört det där. Jag märkte inte ens från vilket håll. Så jag säger ju så att när det kom så plötsligt så jag har inte ens kollat så vad som händer. Och sedan så kommer det andra smällen strax efter det så, och då så så gömmer jag mig i det här utrymmet.

F1: Hur lång tid gick det mellan första och andra smällen?

CK. Det är bara att jag gissar så jag är inte säker på det men en, två eller max tre sekunder.

F1: Okej. Mm. Såg du om någon kom in i restaurangen?

CK: Nej, nej. Nej jag såg inte. Som jag sa så jag var upptagen med att göra mina sysslor där så med kött och så vidare.

F1: Hörde du någon säga eller ropa någonting när det skedde?

CK: Nej, nej. Nej det har jag inte.

F2: Du sa någonting om att någon sa ”Nej, nej, nej.”

CK: Ja bara.

F2: Mm.

CK: Ja precis. Det var efter första smällen så då så hörde jag att någon säger ”Nej, nej, nej.”

F2: Kan du upp…

CK: Men det är alltså mer än det så har jag inte hört något annat.

F2: Kan du, har du någon uppfattning om vem det var som sa ”Nej, nej, nej”?

CK: Jag vet faktiskt inte om det var de tre som satt där som sa, en av de eller någon annan. Men om du frågar mig jag skulle tro att jag bara gissar att det är en av de tre som satt där.

F1: Om vi backar tillbaka lite till och pratar om de här gästerna som kom in, de här tre som du refererar till.

CK: Okej.

F1: Såg du när de kom in i restaurangen?

CK: Du menar de här de tre som har beställt mat?

F1: Ja.

CK: De sista?

F1: Ja.

CK: Jag har faktiskt inte lagt märke till dem eftersom de stod vid kassan och det är Mustafa som har ju tagit emot deras beställningar. Så jag har inte lagt särskilt märke på dem.

F1: Okej. Kan du namnge dina arbetskamrater som jobbade med dig på kvällen?

CK: Ja, det kan jag. Marem, Dennis…

F1: Vet du vad, jag ska be dig skriva namnen.

CK: Mm.

F1: Går det bra?

CM: Mm.

F1: Tack. Vad snällt.

CK: Sedan det är Mustafa också.

F1: Mm. Okej. Stannade alla arbetskamrater och Mustafa kvar tills polisen kom?

CK: Ja de var ju kvar tills polisen kom och de hade redan bytt om sig kläderna så ja men de var kvar, men sedan vet jag inte när de lämnade platsen. Men tills polisen kom så var de där.

F1: Mm. Och du berättade att det kom en massa människor till platsen. Vad gjorde ni, vad gjorde du då under tiden?

CK: Jag var i chocktillstånd så jag visste inte ens vad jag skulle göra. Så det är första gången jag är med i en sådan sak. Alltså jag så himla chockad att jag har inte ens bytt om mina kläder.

F1: Mm, jag förstår det.

F2: Skulle du kunna uppskatta ungefär hur lång tid det var från det att de här i sällskapet kom som Mustafa tog emot tills att du hör det här första skottet?

CK: Jag vet faktiskt inte. Du menar tills när de kom in och de beställde maten tills det smällde, så hur lång tid har det gått? Är det det du frågar?

F2: Precis. På ett ungefär.

CK: Jag är inte säker och klart men jag skulle tro så jag bara förmodar att det var fem, 10 minuter kanske.

F2: För som jag förstod på dig så hade de hunnit fått maten i alla fall.

CK: Jo, jo de fick sin, sina beställningar ja.

F2: Tänkte du på om, satt de hela tiden tillsammans i sällskapet eller var det någon som gick på toaletten eller någon som gick ut och rökte eller någonting?

CK: Sista jag tittade på de innan jag såg de så satt alla tre tillsammans.

F1: Du berättade att de här tre kom in strax innan stängning. Hade ni haft en kväll med mycket folk tidigare den kvällen?

CK: Jo, vi hade ju som vanligt så kunder men efter man slutar sin fasta så då så blir det inte så många kunder kvar så alla går hem till sig.

F1: Var det någon som hade varit inne på restaurangen strax innan de här tre sista gästerna kom?

CK: Ja inte vad jag minns i alla fall. Jag minns inte. Jag såg, nej jag vet inte.

F1: Okej. Uppfattade du någonting om det här sällskapet på tre personer som kommer in hur de är klädda eller hur de ser ut?

CK: Nej jag har ju sagt tidigare också så nej jag har inte lagt märke till hur de såg eller vad det var de klädda så jag har aldrig träffat de tidigare heller.

F2: Jag vet inte om du sa det men hur länge har du jobbat på restaurangen?

CK: Sedan mars 2022 arbetar jag där i restaurangen.

F2: Så ett år ungefär då?

CK: Nej, 2022. I två år.

F2: Ja just det, det är 24 nu. Men jag tänker du har ju ändå jobbat då två år, är det, är det mycket liksom stamkunder som kommer?

CK: Ja stamkunder har vi men inte kanske så många, men ja det finns både och så. Det finns folk som kommer ofta. Det finns folk som har varit där första gången kanske. Jo jag vill bara nämna det här när ni frågade hur många av personalen fanns där, så jag glömde nämna en kille som heter Fehrdi, men han var ju där. Och när polisen kom så polisen redan har hört honom så Fehrdi heter han. Så jag ville bara…

F1: Så att det var, det var, du sa tidigare att det var tre arbetskamrater och Mustafa men det är fyra, fyra stycken arbetskamrater och Fehrdi.

CK: Och Fehrdi. Ja Fehrdi också.

F1: Och Mustafa.

CK: Mm. Ja, det var bara det jag ville säga.

F1: Exakt. Har du någon till grej mer (ohörbart)?

F2: Eum, jag tänkte lite på du, har du jobbat, du har säkert jobbat efter den här dagen?

CK: Jo då, jag har arbetat ja.

F2: Och när sådant här händer så går ju snacket i området.

CK: Ja, ja det stämmer.

F2: Vad har du hört?

CK: Jo det är sant så det är inte så något kanske som jag har hört men det är klart att folk pratar och så.

F2: Vad har du hört då även om du tycker att det kanske är liksom betydelselöst, men för oss kan det ju vara viktigt liksom?

CK: Ja inte något särskilt så jag, som sagt så jag känner inte, eller jag känner aldrig den där killen som har blivit skjuten, men folk bara säger att, att den här killen var en jättetrevlig snäll kille. Det är vad jag har hört. Men som sagt, jag känner inte honom. Jag kände aldrig honom.

F2: Att han som blev skjuten var en jättetrevlig kille, var det så?

CK: Ja det är vad jag har hört ett par gånger, att han var en snäll kille. Det är inte någon som har sagt direkt till mig så ”Ja vad synd att han är, han var en jättetrevlig kille.” Så jag hörde att folk säger att ”Ja vi har hört att andra säger att han var en trevlig kille.”

F2: Har du någonting om vad motivet skulle vara till att man sköt honom?

CK: Nej, ingen aning. Ja nej det vet jag inte.

F2: Och jag antar att du har heller inte hört då vem det var eller vilka det var som skulle ha skjutit honom?

CK: Nej. Nej, nej. Nej.

F2: Och jag tänker även om du, om du skulle ha hört det och inte vill säga vem som har sagt det så är det bättre att du säger liksom vad du har hört. Och sedan om du inte vill säga vem du har hört det ifrån så är det okej.

CK: Nej, jag förstår vad du menar men… Jag förstår vad du menar men jag verkligen, så jag menar vad jag säger. Jag verkligen har inte hört någonting så nej. Annars hade jag hört någonting eller någon beskrivit det vara sant eller bara det var hörsägen så skulle jag säga.

F2: Hur känns det att jobba på restaurangen nu då efter det här?

CK: Ja två, tre dagar så det var i chocktillstånd. Och nu så ja det är klart att då och då när jag tänker på det så ja jag känner mig, ja oron, obehaglig i det. Så vi har precis och börjat samla ihop oss och ja psykiskt menar jag.

F1: Har du någon som du kan prata med om vad du har upplevt?

CK: Nej, jag behöver inte så det är, jag har klarat, jag klarar av det.

F2: Ni kanske pratar sinsemellan personalen`?

CK: Ja, exakt. Det är så vi gör.

F1: Är det någonting som du vill lägga till nu som du inte tycker att vi har frågat dig? Nu när vi har pratat om det här en stund?

CK: Nej. Nej, jag har inte. Och ni har ju ställt era frågor. Och jag har ju berättat vad jag vet eller vad jag har sett. Så nej jag har inte någonting annat att tillägga?

F2: Nej, jag har bara en sak till och du väljer själv om du vill svara på det eller inte, men vi vill, vi vet ju att det pågår väldigt mycket konflikter i områden, bland annat i Fittja då. Och känner du till någonting om någon konflikt i något nätverk, som du hör till exempel…

CK: Ja, jag har ingen kännedom faktiskt. Ingenting.

F2: Jag tänker att många kan säkert gå till ett sådant där ställe och sätta sig och äta och prata och du jag tänker om du kanske har hört någonting då när folk sitter och pratar?

CK: Nej. Nej jag har inte hört. Och när folk kommer, ju gäster ibland gäster kommer så de sitter, de äter och de sitter och om de ska samtala så pratar de sinsemellan. Så vi har inte tid att umgås med klienter med våra kunder för vi har så mycket att göra så vi är helt sysselsatta med våra sysslor.

F2: Jag förstår.

F1: Nej. Ja men då är vi nöjda. Och så avslutar vi förhöret och klockan är 10:08. Och jag stänger av inspelningen.

.....

Utskrift:
U0035294, skrivcentral Syd Stockholm, 2024-04-08

Polisen

Förhör

Arbetade på Pascha. Förhör 2

Signerat av

Signerat datum

Enhet	Diarienr
Region Stockholm, Grova brott 1 PO Sthlm Syd	5000-K344621-24

Hörd person	Personnummer
Akdeve, Mustafa	

Den hörde är	ID Styrkt	Sätt	Ställning till misstänkt - målsägande - vittne
Målsägande	Ja	skk	

Tolk	Språk
Suzan Pehlivanöglu	Turkiska

Ytterligare information om anledning till förhör	Underrättad om misstanke
Höras kompletterande om händelsen	

Underrättad om 12 § FUK	Underrättad om rätt till försvarare	Godtar den försvarare som rätten förordnar	Försvarare/ombud närvarande

Försvarare/ombud önskas

Förhörsledare	Förhörsdatum	Förhör påbörjat	Förhör avslutat
Cecilia Jonsson	2024-04-04	13:04	13:58

Förhörsplats	Typ av förhör	Förhörssätt
Polisen Flemingsberg	RB 23:6	Videobandsförhör

Förhörsvittne	Utskrivet av
	CJ

Berättelse

Detta är en sammanfattning av vittnesförhör med Mustafa. Förhöret finns i sin helhet i FILIP.

Förhörsledarens frågor i kursiv stil
Målsägandens svar i normal stil
Mustafa informeras att han hörs som vittne i ärendet.
Närvarande: Vittne Mustafa Akdeve, Förhörsledare Carina Gustafsson, biträdande förhörsledare Cecilia Jonsson, samt Malin Bjerkell.
Mustafa ombeds berätta fritt om händelsen:
Mustafa berättar att klockan var ungefär nio på kvällen, restaurangen stänger nio trettio. De serverar inte mat efter nio och de som kom in beställde i tid innan köket stängde. De tre killarna hade inte Mustafa sett förut. De beställde mat. Mustafa hade tagit beställningen och sedan gått till ett av de två omklädningsrummen som finns i restaurangen. Mustafa har ett eget omklädningsrum och de andra har ett annat. De hade serverat maten och sedan hade Mustafa gått till toan och de andra grabbarna gick till omklädningsrummet. När Mustafa var inne på toan hörde han en skjutning, skott. En av Mustafas personal och en av gästerna sprang till den sidan där Mustafa var. Mustafa hade frågat "vad hände?" och en av dom sa "en skjutning, en skjutning".

Mustafa får se bilder på restaurangen för att lättare kunna förklara (se bilaga)
Mustafa berättar att de har två matsalar, den till höger om entrén är en matsal för stora sällskap. Mellan de två matsalarna finns en gång med en dörr till lagret, den gamla entredörren, köket och Mustafa använde den toaletten där.

Mustafa ritar en skiss (se bilaga) Mustafa markerar på en bild var gästerna sitter.
Gästen som kom dit där Mustafa var hade varit väldigt rädd. Han hade försökte gömma sig på

toaletten, försökt låsa in sig. Mustafa hade sagt "ta det lugnt" "vad händer?" och gästen hade sagt något om skottlossning. Mustafa hade gått till matsalen och samtidigt hade den andra personalen som var i omklädningsrummet kommit dit. De var mycket stressade och hade sagt "Mustafa det är en av dom som fått skott, han hade ramlat på toaletten". Mustafa tror att det var Moharem som sa detta. Mustafa berättar att Moharem och Emver var kvar. De var rädda och de hade sagt till Mustafa att en av dem gömmer sig på toan. Samtidigt hade Mustafa ringt ambulansen, han hade ringt klockan 21.15, det kan han se på sin telefon.
Mustafa berättar att det kom folk från kurdiska och turkiska föreningen, de hade hört skotten och kom springande från lokalen. Det var kalabalik och polisen kom också dit.
De hade tagit personen från toaletten och försökte första hjälpen. Mustafa vet inte vilka som försökte hjälpa personen, det var mycket folk där. Polisen kom efter några minuter, de hade tagit ut alla från köket och spärrade av och ambulansen kom. Mustafa säger att de inte har sett vad som hände exakt varken ute eller inne.
Efter en dag hade Mustafa möte med hyresvärden, det finns många kameror, det finns kameror på hörnen. De skjuter där efter springer han in, det är mörkt och svårt att se.

Du var inne på en av toaletterna när du hör skott?
Mustafa säger att det stämmer.

Innan du var på toaletten, kom du då från restaurangen?
Mustafa berättar att han har ett kontor bakom köket. Han hade tagit en cigarett. Sen hade han hört händelsen.

Vilka av dina kollegor befann sig i restaurangen när du gick till toaletten?
Mustafa berättar att det var Celal, Ferdi, Emver, Moharrem, Sunatila.

Var befann de sig?
När Mustafa hade gått till omklädningsrummet så hade de också gått till omklädningsrummet. Mustafa tror att Ferdi var i lokalen och plockade kebab vid kylbänken och lade i kylen. De andra två, Emver och Moharrem var och bytte kläder, de hade sagt till Mustafa att när de bytte kläder så hade en person sprungit till toaletten. Celal var vid grillen och plockade.

Tänkte du på hur många gäster det var i restaurangen när du gick på toaletten?
Mustafa säger att när de beställde mat *(Mustafa visar på fotot och säger att det var tre grabbar som satt där)* Det satt tre grabbar där när de beställde mat, men Mustafa är osäker på om de tre satt kvar när det var skottlossning.

Kan du beskriva de tre personerna som satt där först innan de andra tre beställde?
Mustafa beskriver dem som tonåringar, kanske 16-17, 19 år. På frågan om Mustafa känner igen dom svarar han nej, det gör han inte.

Du var inne på toaletten och då hörde du skott?
Mustafa säger ja och att först hörde han ett skott och sen efter kanske två sekunder började det igen. Mustafa går då ut från toaletten. Då kom en personal och den personalen hade sagt "det är skott" den andra som var gäst sa mest "bror bror de skjuter". Den som var gäst öppnade först en dörr, ångrade sig sen försökte han gå in på toaletten och låsa in sig och ångrade sig igen. Mustafa hade sagt att de skulle lugna sig. De hade gått ut till matsalen där mötte kollegorna. Den som var gäst hade sen försvunnit, han var inte kvar där.
Det var två kollegor till Mustafa som hjälpte den som blivit skjuten, men också folk från turkiska och kurdiska föreningen det var kaos där och mycket folk.
Efter 10-12 minuter kom polisen och sen ambulans.
När Mustafa kom ut visste han först inte var den skadade personen var. Mustafa tror det var Muharram som sa till honom att personen var i omklädningsrummet och att den skadade hade

låst in sig på toaletten därinne. Den skadade hade ramlat på toan och grabbarna hade tagit ut honom och försökte hjälpa honom.

De tre som kom in och beställde precis innan ni skulle stänga, var står du när de kommer in?
Mustafa tog deras beställning. En av dem pratade turkiska, det var han som blev skjuten. Han hade kallat Mustafa för "morbror" vilken man gör i Turkiet när man tilltalar någon som är äldre än en själv. Mustafa kände inte igen dom sen tidigare, men Mustafa har hört att han som blev skjuten klipper sitt hår i turkiska föreningen. Det hörde han efteråt när folk pratade om vad som hänt. De andra två pratade inte turkiska.

Pratade de tre med varandra?
Mustafa säger nej den som blev skjuten betalade själv med kort de andra två betalade tillsammans. De skojade med varandra och de två sa att de skulle bjuda han som blev skjuten på mat men han ville betala själv.

När de beställt, vad gjorde de då?
De satte sig och han som blev skjuten hade sagt "morbror kan jag få en sallad". Mustafa stannade inte i matsalen utan lämnade beställningen till Celal att fixa.

Hur lång tid från att de beställde tills du hör skotten?
De kom in, de beställde och sen skotten, allt hände inom en kvart.

Såg du om någon gick ut?
Mustafa såg inte att någon av dem gick ut, men han stannade inte i matsalen hela tiden så han vet inte. Han gick för att börja stänga maskiner.

Pratade någon av dem i telefon?
Mustafa svarar nej, han lämnade matsalen och gick till kontoret i några minuter, sen tog han en cigarett innan han gick till toaletten för att byta om.
Sen kom en av gästerna och en kollega till toaletten på den sidan där Mustafa var och försökte gömma sig. Gästen var mycket rädd. Mustafa hade försökt öppna leveransdörren, sen försökte gästen gå in i den lilla toaletten och sen hade han ångrat sig.
Först förstod Mustafa inte att det var en skottlossning. Han hade hört tre skott och förstått att något hände. På frågan om gästen hade sagt någon om vem det var som kommit, vem dom försökte skjuta eller liknande svarar Mustafa nej.

Kan du beskriva de tre gästerna?
Han som blev skjuten var lite större, inte smal. Bra kropp.
En av dem var lite längre.
En av dem var kort, det var han som kom till Mustafa.

Kan du säga hur de tre satt placerade?
Det minns inte Mustafa. Han tittade inte så noga.
Men efter skjutningen hade en jacka lämnats kvar, Mustafa vet inte vems. På bordet låg också någon e-cigarett. Mustafa vet inte om någon varit ute och rökt.
Mustafa såg den långa killen prata i telefon efter händelsen, han pratade med 112 och han skrek och var aggressiv. Han sa bara kom, kom i telefonen.

Ser du personerna i sällskapet efteråt?
En pratade i telefon och den andra såg inte Mustafa då.

Hur många skott hörde du på toaletten?
Först hörde Mustafa ett skott, sen efter två tre sekunder hördes det två eller tre eller fyra skott

till.

Har du sett vem som sköt?
Mustafa gjorde inte det.

Han du sett om det var flera som sköt eller bara en?
Mustafa säger att innan han såg övervakningsfilm hade han inte vetat det, men eftersom han sett film så vet han att det var tre grabbar.

Var har du sett det?
Hyresvärden hade filmen. Mustafa har möten med hyresvärden och polisen ibland. Mustafa, Celal och Ferdi var på platsen och polisen pratade med oss. En polis bad Mustafa stanna kvar men sen fick Mustafa gå hem och polisen skulle ringa honom så han fick komma och låsa. Vid 07 kom Mustafa tillbaka till centrum, det var fortfarande avspärrat då hade Mustafa gått till hyresvärden. De bjöd på frukost och då hade de sett film från kamerorna.

Men av ljuden du hörde på toaletten, kunde du uppfatta om det var fler som sköt?
Mustafa har erfarenhet av militära från Turkiet och han säger att de 3 skotten var samma ljud, det fjärde var ett annat ljud. Men han gissar bara. Först ett skott sen två tre andra.

Vi vet att det snackas mycket efter något sånt här, har du hört något som kan hjälpa oss?
Mustafa berättar att folk säger att han som blev skjuten har en kriminell historia, nu är han ren och hållit sig borta från kriminalitet, men att gängen som finns inte glömmer historien. Folk säger att de som sköt känner inte personen de sköt utan de tar piller för att våga och de får pengar. På frågan om det är trovärdiga personer som säger det så svarar Mustafa att det är trovärdigt då det kommer från vanliga folk. Folk gissar att det är narkotikagäng.

Har du hört någon prata om något på restaurangen som du överhört?
Mustafa säger nej han har inte hört något. Han vill inte att ungdomar hänger där. Han har förlorat mycket pengar på att det här hände. Ingen vill äta där längre, inte ens hans familj. Har du uppfattat som att detta var riktat till någon i personalen?Mustafa svarar nej absolut inte. Ingen har känt så.

Känner du dig rädd för din säkerhet?
Mustafa svarar nej eftersom han inte fått några hot eller liknande. Om någon skulle göra det så skulle Mustafa ringa till sina poliskontakter som han har i telefonen.

Mustafa får frågan om han vill lägga till något som vi inte frågat, han svarar nej.
Mustafa få se en film på en person som lämnar Pascha på kvällen för att utredarna ska få ett namn på honom för att kunna förhöra honom om händelsen. Utredarna får namn och kontaktuppgift till honom efter förhörets slut.

Pizza

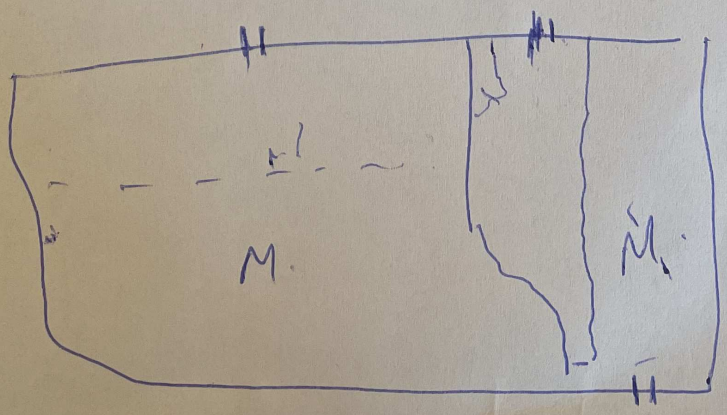

Pizza

K344621-24 – Dialogutskrift

F1: Förhörsledare Carina Gustafsson
F2: Biträdande förhörsledare Cecilia Jonsson
MA: Hörd person Mustafa Akdeve

F1: Så då har vi ett vittnesförhör med Mustafa Akdeve, idag är det den 4 april och klockan är 13:04. Det är ärende K344621-24 och förhörsledare är Carina Gustafsson och Cecilia Jonsson. Vi har även en praktikant med oss som heter Malin Bjärkell och vi är i Flemingsberg på polisstationen. Och jag tänker såhär du vill att vi ska beta av det här rätt fort men du får ändå ta den tid du behöver bara så att du vet.

MA: Okej.

F1: Och för våran skull vi har ingen brådska.

MA: Mhm.

F1: Och jag tänker att du ska få berätta fritt om den här dagen den 21 mars och vad jag förstår så är det du som äger restaurangen.

MA: 80% kan säga.

F1: Ja.

MA: 20% det är som heter (Namn 00:00:50).

F1: Ja.

MA: Vi gör allt tillsammans.

F1: Om du berättar liksom, du får berätta så fria händer som möjligt vad du uppmärksammade, iakttog.

MA: Den händelsen du menar?

F1: Precis.

MA: Jag ska berätta?

F1: Ja.

MA: Jag kan säga klockan nio något, vi stänger nio och tretti. Vi serverar inte maten efter nio. När de beställde jag kollade på klockan, tretton minuter kvar man får inte säga nej. De är tre grabbarna, jag har inte sett förut. De beställde mat, den just den månaden det är från 20:e nej 10 mars jag kan säga Ramadan börjat.

F1: Ja justdet.

MA: Alla fastar. Efter klockan, nu det är avbrutet halv åtta men den tiden det avbryter andra tiden också vintertid och sommartiden de avbryter halv sex. Efter den tiden det är avbrutet, det blir mycket lugnt där.

F1: Mm.

MA: Därför klockan när vi serverade maten, jag gick till, vi har två omklädningsrummet. En av toan jag använder, jag ber därför jag vill inte bli smutsig det är rent. Den andra personalen de använder vanlig omklädningsrum och vi har en lilla toa också i den. Vi serverar maten och sedan jag gick till toan. De andra grabbarna också, de gick till omklädningsrummet. När jag var inne jag hörde skjutning…

F1: Ja skott?

MA: Skott faktiskt.

F1: Använd tolken om du tycker att det…

MA: Mm.

F1: …är något ord du inte kan.

MA: Mm om jag, om det blir svårt förklara jag ska säga till henne.

F1: Mm.

MA: Samtidigt en av dem mina personal jag tror det stressat mycket. Och sedan en av de grabbarna de springer den sidan.

F1: Och vilken av, vilken av grabbarna pratar du om nu? Pratar du gäster eller pratar du personal nu?

MA: En av de gästerna.

F1: Mm.

MA: En personalen, de springer till min sida. De har kommit där.

F1: Mm.

MA: De så…

F1: Till din sida där du befann dig just då?

MA: Ja, de sa: Jag såg de vad hände. De sa: En av dem det är skjutning, det är skjutningen. Den grabbarna, en av tre, inte personal den andra som beställde maten han försökte, vi har två stycken köksleveransdörrar bakom sidan. Han…

F1: Ska vi titta på bilderna så kan du få beskriva ut ifrån dem?

MA: Eller jag kan också…

F1: Vi har bilder från restaurangen om du…

F2: Den kanske är bra.

MA: Det var vanlig matsalen det här var vanlig matsalen. Nu den är bara köket vi använder här.

F1: Mm.

MA: Det finns, omklädningsrum är där.

F1: Mm.

MA: Men det här också, det här det går en lilla matsalen den vägen. Men det finns en dörren precis här, det går till våran (talat annat språk).

TO: Depå?

MA: Nej det är inte depå, det är lager, lager.

F1: Lager.

MA: Ja det finns en lager här lilla. Det är förut, den nuvarande lokalen det var två matsalen. Vi har gjort, vi övertog flera år sedan vi har lite större matsal och så. Vi använder som familj och så stor familj, ser skåpet vi använder den. Men det är mellan två matsalen det finns en lager och sedan gamla entrédörren, köket. Jag använder den toaletten, de springde här inne. Sedan han försökte gå ut nu, kan jag rita?

F1: Ja visst.

F2: Absolut.

MA: Den här baksidan den är lokalen den är vanlig entré.

F1: Och det här är, den entrén som gästerna…

MA: Exakt.

F1: …går in i alltså.

MA: Jag berätta, den är vanlig entré det är våran, våran köket och entrédörren här det var bakom butiken och en av de här.

F1: Mm.

MA: Och sedan så här det är också en dörr, den är vanlig matsal, matsal det här…

F1: Det är där gästerna sitter.

MA: Gästerna sitter. De sitter det här bredvid exakt den första bordet vid väggen.

F1: Mm.

F2: Det är kanske där kanske.

MA: Exakt den första eller andra, det är två, två bordet här.

F1: Om du kan så gör ett kryss där du ser att de, om det…

MA: Mm de sitter här, en eller två andra bordet. Det sitter, vi serverar mat. När jag hörde skotten de springde här inne som jag berättat. Det här toa och sedan en, den grabbarna de skriker, de försökte gå ut först härifrån. Sedan han ångrar sig…

F1: Och när du säger: ”Grabbarna” menar du alla tre då?

MA: Nej en, bara en.

F1: En ut av dem mm.

MA: En av dem. Han försökte gå ut så, så han som mycket skrämma, skrämmande eller (talar annat språk) skrämmande?

TO: Han blev rädd.

MA: Rädd, mycket han var rädd. Sedan han försökte gå i den toaletten, gömma sig, låsa in. Så jag sa det: Ta det lugnt, ta det lugnt, vad hände? Vad hände? Jag frågade dem, han berättade : Det är skott, de skottlossning.

F1: Mm.

MA: Jag kommer till vanlig matsalen samtidigt den andra personalen i klum… eh i omklädningsrummet de byter kläder, de kommit hit. De också stressade mycket så måste få en av de fick skott han ramlade där i toaletten.

F1: Vem sa det till dig?

MA: (Namn 00:06:32) jag tror det.

F1: Och det är en utav de anställda?

MA: När det händelse två…

TO: (Översätter)

MA: Exakt, exakt.

TO: Det är en anställd.

MA: (Namn 00:06:43) kvar och sedan en (Namn 00:06:45) kvar, (Namn 00:06:48) också kvar. De kom de är rätt mycket, de sa till mig, en av de gömmade sig i toan. Samtidigt inom (ohörbart 00:07:00) stressad, jag visa till era kollegor också polisen på platsen jag ringde 112 för ambulansen, fjorton över, fjorton över nio jag ringde till 112.

F1: Har du sett det på din telefon alltså?

MA: Eh…

F1: Eller hur vet du att det är just 21:14?

MA: Det är 21: a, du visar eller? Jag vet inte. 21: a.

F1: Ja egentligen behöver du inte kolla det för vi har ju…

MA: Nej man kan, femton över inte fjorton. Femton över (ohörbart 00:08.37) jag har ringt.

F1: Kan jag, behöver du…

MA: Samtidigt…

F1: …använda pennan något mer?

MA: Vad sa du?

F1: Behöver du använda pennan något mer?

MA: Ursäkta mig.

F1: Nej det är ingen fara.

MA: Samtidigt det är från kurdisk och turkiskt förmingel, det är bakom butiken. De har också hört, de springer till lokalen. Det är här det blivit mycket kalabalik.

F1: Mm.

MA: Det är många folket, det är inte en polisen på platsen. Jag försök…på samtalet när jag ringde 112 hon försökte fråga flera sig men jag stressa mycket jag gav min telefon en av de där folken som pratar turkisk, kan ni, är ni bättre svenska? De sa: Jaja jag kan berätta till, för ambulansen. Efter 15, 20 minuter kanske de, jag fick tillbaka min mobilen. Som jag sa, det är inom en minut som alla väntar på den händelse. Det blivit, det är lugnt område det har blivit flera folk där. De tog han från toaletten, de försökte första hjälpen, hjärta och så.

F1: Och vilka är dem?

MA: Jag vet inte faktiskt men det är mycket, mycket folk där i köket den tiden. Efter kanske några minuter polisen på plats. De tar ut alla från köket, de spärrat och så också och sen ambulansen på plats. Det är allt så faktiskt. Vi har inte sett vad hände exakt, de inne eller ute. Sedan vi har jättemöte efter en dag med hyresvärden så det finns centrum som har många kamera, videoinspelning kamera på hörnen som de byter jag tror det. Det är efter han springer in kanske, det är svart möbler man kan inte se. Det är allt så faktiskt. Ja.

F1: Och nu vet du ju att vi poliser vill ju ha så himla mycket detaljer…

MA: Mm.

F1: …så nu kommer jag backa lite här.

MA: Okej.

F1: Men jag ska försöka och inte bli långrandig.

MA: Mm.

F1: Men som jag förstod det så var du inne vid en av toaletterna…

MA: Mm.

F1: …när du hör skott.

MA: Ja exakt det är så.

F1: Och innan du gick på toaletten kom du från restaurangen, hade du varit i restaurangen precis innan du gick på toaletten?

MA: Jag har lilla kontoret det bakom köket. Gör rent till tio och sedan jag tog en cigg också. Jag gör varje dag såhär innan jag byter kläder och så. Sedan jag hörde den händelsen. Det är rutin varje…

F1: Okej.

MA: …vi gör så ja.

F1: Men vilka utav din anställda eller dina kollegor befann sig i restaurangen när du gick till toaletten?

MA: (Namn 00:10:41) och sedan Ferdi och sedan (Namn 00:10:49), (Namn 00:10:52) och sedan (Namn 00:10:57) också, det som, ja (Namn 00:10:58) också där. Den andra, efter den tiden vi kollar på om det är mycket lugnt vi släpper dig halvtimma innan, tjugo, en timme innan.

F1: Men nu menar jag bara precis när du, då när du gick…

MA: Precis då när det hände sedan de är plats, hundra procent.

F1: Ja, kan du säga vart de befann sig i…

MA: De?

F1: …restaurangen? När det här hände.

MA: När jag gick till omklädningsrummet de också gick till omklädningsrummet. Det är, omklädningsrummet är jättelitet jag tror det är Ferdi som han jobb…han har slutat jobb i alla fall, han jobbar något annat ställe. Han mitt i lokalen jag tror han plockade kebaben (ohörbart 00:11:40) och grejer.

F1: Mm.

MA: Ja.

F1: Ute i restaurangdelen?

MA: Inte restu…i exakt här vi har en kylbänken här.

F1: Mm.

MA: Han tog alla grejer och sedan han kylar så grejer här. Jag trodde han var där…

F1: Och det var, vad sa du? Ferdi?

MA: Ferdi, Ferdi.

F1: Mm.

MA: Han var där i köket. De andra två (Namn 00:12:01) och (Namn 00:12:03) de berätta till mig också de bytte till kläderna. Han sa det, han springde i toaletten. Han var i omklädning de två, hundra procent.

F1: Var det några flera…

MA: (Namn 00:12:14) just det (Namn 00:12:16) han var här jag trodde han också förbereder, plockade grillköttet och såser och bänken. Han…

F1: Vad hette han? (Namn 00:12:25)?

MA: (Namn 00:12:25 – 00:12:28)

F1: Precis, honom har vi hört också ja. Tänkte du på vilka, hur mycket gäster det fanns i restaurangen när du gick iväg till toaletten?

MA: När det händelsen? När de beställde maten mellan, mellan kanske här, den bord…den bordet jag tror det. Den bordet, tre grabbarna sitter där.

F1: Mm.

MA: När det beställde maten och sedan sitter på bordet och väntar på sin mat.

F1: Mm.

MA: Men det var, när det händelsen skottlossningen de var fortfarande i lokalen eller inte jag ko…

F1: Nej.

MA: Jag har inte sett faktiskt, jag kan inte säga någonting. Men när de beställde och sedan de plockade lite sallad något, jag tror det. De sitter på borden väntar sin mat, de tre grabbarna det var här men…

F1: Precis.

MA: …händelsetiden jag kan inte säga någonting.

F1: Nej men det förstår vi.

MA: Ja.

F1: Skulle du kunna beskriva dem tre personer, eller jag kan ju börja med att fråga är det några du känner?

MA: Vilka?

F1: De tre första som satt där på restaurangen, inte…

MA: De som hade bordet menar det…

F1: Ja precis de som satt där innan de andra tre beställde.

MA: Jag kan inte säga tonåring men sjutton, arton, nittonåring kanske.

F1: Mm.

MA: Det kan vara tjugo också jag vet inte. Men det är såhär, det är inte så, jag kan inte säga över 22, 23. Men det…

F1: Är det några du känner igen…

MA: Nej faktiskt.

F1: …som har varit på restaurangen tidigare?

MA: Den, nej det är första gång jag har sett dem. Jag känner inte faktiskt. Men de grabbarna jag tror inte nej jag känner inte. Sedan åtta, nio åren jag har jobbat där, jag är utbränd, jag vill gärna släppa men.

F1: Du har jobbat på restaurangen i åtta…

MA: Sedan åttaåring jag var där, jag är utbränd nu. Men de problemet när vi börja här det var på andra sidan, det lilla (ohörbart 00:14:36). Sedan den konceptet mycket folk intresserade, den blivit liten förut och sedan kanske tre, fyra år sedan vi tog över den sidan också förstår du?

F1: Mm.

MA: Och det, det blir, jag satsa mycket investering. Jag, 22 år sedan jag flyttade hit från Holland, min familj är här, jag satsar för dem, jag jobbar för dem. Jag inte var i skolan men idag alla utbildade även min fru, barnen, min son, dotter också.

F1: Men om jag förstår dig…

MA: Jag vill lämna, jag visste inte det är så mycket jobbiga områden faktiskt. Ja men jag försent men nu jag ångrar sedan mycket, men man kan inte lämna på en gång faktiskt.

F1: Nej.

MA: Jag vill lämna i alla fall, sälja men ingen något intresse.

F1: Men om jag förstår dig rätt då så kände du inte igen de…

MA: Nej.

F1: …personerna sedan tidigare?

MA: Jag kollade inte på, senaste tiden jag kollar inte på folken jag lovar.

F1: Nej.

MA: Det kommer mina släkten kanske jag har kusiner här, deras familjer. Jag frågar vems son du, vems dotter du? De berättar, efter en dag jag frågar igen. De säger farbror eller morbror, igår du frågade, de skrattade. Minnesproblem började senaste tiden, sedan två år, tre år kanske. Jag glömmer inte gamlingarnamnet men efter tre år det är ingen minnes, ingenting jag lovar.

F1: Då backar jag lite igen då.

MA: Okej.

F1: Om det är okej…

MA: Mm.

F1: …och du bara svarar liksom…

MA: Mm.

F1: …på det egentligen som jag frågar om. Du var inne på toaletten…

MA: Exakt.

F1: …och då hör du skotten.

MA: Ja exakt. Först jag hör en kanske två sekunder sedan det börjar igen.

F1: Mm och då…

MA: Tre, fyra.

F1: …går du ut från toaletten.

MA: Jag går dit, sedan de också springde den.

F1: Och när du säger ”de” om du vill, alltså om du kan får du jättegärna säga vilka när du säger ”De” och så där så att vi vet vilka du pratar om. Om du pratar om personalen eller om du pratar om gäst.

MA: En personal, en han. Personal sa till mig, personalen sa till mig: Mustafa det är skott, en av dem blivit skjut. Den andra de bara: Bror, bror. Han säger: Bror, bror vad ska, de skjuter, skjuter. De försökte först öppna dörren och sedan han ångrar sig, sedan han försöker gå i toaletten, låsa in eller. Han ångrar sig igen efter jag sa det: Ta det lugnt, ta det lugnt. Efter mig de följade mig, vi kommer till matsalen exakt här. Sedan jag träffas mina…

F1: Kollegor.

MA: Kollegor mm.

F1: Ja men när du kommer ut från toaletten då ser du att det kommer någon som försöker springa in och det är någon utav gästerna om jag förstår dig…

MA: Mm.

F1: …rätt. Och den gästen, ser du om den är skadad?

MA: Den, vilken gästerna? Den andra tre killarna jag menar…

F1: Ja precis.

MA: De tre menar du som, jag vet inte faktiskt de har sett eller nej inte säker, jag kan inte säga.

F1: Men jag tänker den som försöker springa in, som jag förstår dig som försöker springa in och gömma sig på toaletten.

MA: Mm.

F1: Är det en gäst?

MA: Ja sedan han försvinn. Du vet när polisen är på plats, jag kollade, ingen kvar här.

F1: Så den gästen som försökte gömma sig…

MA: Mm.

F1: …det var inte någon som var skadad alltså?

MA: Nej han inte…

F1: Nej.

MA: …skadad nej, nej.

F1: Okej.

MA: Nej, nej, han är helt…

F1: Och den personen försökte gömma sig, vart tog den vägen sedan då?

MA: Efter mig han kommit hit, sedan de hjälpte eller inte som skjuten, blev skjuten det är grabbarna det är deras två kollegor. De är på plats i alla fall.

F1: Så det är två kollegor till dig som hjälper den som är skjuten?

MA: Inte bara de, de är från kurdiska föreningen och kurdisk föreningen. De grabbarna hjälpte, det är kaos här, exakt här. Jag kan säga kanske tjugo, tretti, fyrtio jag vet inte faktiskt jag kan inte säga. Det många känner mig från föreningen Mustafa vad händer? Mustafa vad händer? Ja sa: Jag lovar jag har inte sett, jag har bara hört. Alla stressade, flera försökte ringa till 112, det är så faktiskt. Inom 10 minuter, kanske 12 minuter polisen på plats och sedan efter polisen det är ambulansen på plats.

F1: Så då är det dina kollegor och andra från kurdiska föreningen som kom och försökte hjälpa.

MA: Mm.

F1: När du kommer ut från toaletten.

MA: Mm.

F1: Vart befinner sig den skadade personen då? Den som är skjuten.

MA: Den (ohörbart 00:19:01)?

F1: Mm.

MA: Jag vet inte men när jag kommit ut, den grabbarna jag tror (Namn 00:19:06) sa till mig, det var i omklädningsrummet han låsa in själv i toaletten.

F1: Så den skadade hade låst in sig…

MA: Som skadade han springde i…

F1: Och låste in sig?

MA: Exakt.

F1: Okej.

MA: Han där ramlar i toaletten, han ramlar.

F1: Mm.

MA: Och sedan grabbarna, det är som jag sa, de tar ut ja de försökte hjälpa.

F2: Får jag bara ställa en fråga då. Då är det på toaletten här inne du menar att den skadade…

MA: Nej det som, nej på den andra toaletten.

F2: Du menar den andra…

MA: Han springde den toaletten...

F2: Ja precis och du är på den andra toaletten?

MA: …som blev skjuten, grabbar som dog, han springde här.

F2: Mm.

MA: Ja.

F2: Just det och du befinner dig på en toalett i den här gången emellan de här två rummen?

MA: Mellan dem exakt…

F2: Okej.

MA: …jag var där, jag var där. Mhm.

F1: Nu tappade jag vad jag ska skulle säga, har du någonting? Du får gärna flika in.

F2: Ja men jag tänkte på, om vi backar tillbaka till de här tre som kommer in och beställer precis innan…

MA: Mm.

F2: …innan ni ska stänga.

MA: Klockan nio…

F2: Ja.

MA: …jag tar in servering, vi stänger ofta nio nu jag ändrade åtta tretti vi serverar absolut inte maten.

F2: Nej.

MA: Nästa vecka vi ska börja alla dagar vi öppnar elva men vardagar jag ska istället för elva jag ska ha tio men en timme stänger på kvällen.

F2: Jag förstår.

MA: Centrum stänger efter åtta det är tillexempel, speciellt om det finns några stycken grabbarna. När centrum det är stängt de försöker komma in och så.

F2: Jag förstår. Men de här tre kommer in strax innan stängning då. Vart står du när de kommer in i restaurangen?

MA: Det är vanligt entrédörr de kommit in.

F2: Ja men vart stå…vart befinner du dig någonstans då när…

MA: När de kom till lokalen?

F2: När de kommer in och ska beställa mat.

MA: Ja här jag tog deras beställning i alla fall, jag tog beställning.

F2: Du tog deras beställning.

MA: En av dem pratade turkiska med mig.

F1: Mm.

MA: Som blev skjuten blev. Han sa vi är, jag är kurd från Turkiet själv men det är Turkiet om det blir lite äldre än dig vi ropar inte med namnet, vi säger farbror eller han sa dayı, det är morbror. Jag skulle säga den här grabben var snäll kille. Jag skulle säga till grabben jag är inte han, jag har inte han jag ska säga jag jobbade, vi känn vem jobbade med, vanliga människor, folk vi känner den tiden, vi känner alla folken känner mig. Jag kan inte säga bara Fittja, helt Botkyrka det, den koncepten turkisk koncept de öppnade kanske 2005. Nu det blev mycket, mycket, mycket populärt. Alla de har kommit till oss och käkar mat, alla vill prova det här våran ställe. Många de känner mig men…

F1: Men jag tänker de här tre, och jag återgår till de här tre då.

MA: Mm.

F1: Du prat…du tog deras beställning.

MA: Mm.

F1: Känner du igen dem sedan tidigare?

MA: Nej.

F1: Har de varit gäster tidigare?

MA: Nej men jag hörde den här som blev skjuten, de klippade just sin hår jag tror kurdiska föreningen.

F1: Okej.

MA: Jag hörde men det…

F1: Och när…

MA: Sedan han…

F1: …när hörde du det?

MA: Efter den dagen folken började komma beklaga och sedan alla säger något.

F1: Mm.

MA: Tillexempel efter en dag de ringer från Tyskland, jag har familjesläkten där också. Alla mina inte kompisar, kollegor, arbetskollegor blev skjuten, jag i fängelse. De inte folk vet det börjar, alla gissade. Men jag hörde han från hans historia han är lite kopplingar med den här men nu han är helt rädd folken säger. Jag har inte sett någon gång, han kommer till i månaden kanske varje tre veckor han kommer till kurdiska föreningen, han klipper sin hår. Han gjorde samma och sedan han säger…

F1: Och det här har du hört från folk som kommer in?

MA: Från folken det alla säger så.

F1: Men om vi ska, när du, du tar beställningen för de tre.

MA: Mm.

F1: Pratar de tre med varandra någonting när de står där och väntar på?

MA: Nej jag trodde den som blev skjuten han betalde själv.

F1: Mm.

MA: De andra två betalade en person ka…jag är inte säker vem betalade. Men det han betalade själv han betalade med kort och sedan ja, sedan de bara skoja de försökte bjuda till hans mat, han säger nej jag lovar jag ska betala själv han sa. Det är så faktiskt.

F1: Och sedan när de har beställt då, går de och sätter sig direkt då eller?

MA: Direkt till bor…vi stängde, vi har en, salladsbaren exakt här. Det är en stopp här det är bakom en, vi stängde allt i alla fall. Vi ska inte servera maten. Han sa: Morbror kan jag få? Han fick en sallad jag trodde av mig eftersom vi stängde där. Sedan han gick till, jag inte stannade jag gav till deras beställningen till grabbarna. (Namn 00:24:24) fixa. En annan av de andra ätit en pasta jag trodde. Men den tredje maten jag kommer inte ihåg faktiskt.

F1: Men sedan, ja de gick och tog, du gav en sallad så de gick aldrig dit.

MA: De sitter på bord och sedan började snacka jag trodde.

F1: De gick och satte sig vid bordet sedan.

MA: Ja de gick till.

F1: Och vart tog du vägen då? Stod du där så du kunde se dem när de satt där?

MA: Jag var bakom bänken ja, framför kassan.

F1: Mm och hur lång tid ungefär från att de beställer tills att du hörs skottet? Hur lång tid ungefär går det?

MA: Det är ingen annat folken lagar mat eller serverar maten därför det tar max tio minuter. Och det beställde, jag ringde femton över det betyder om klockan nio jag tror jag kollade klockan ska vi servera mat eller inte, förstår du? Eftersom jag kollade på klockan och sedan de är ready vi måste servera maten. Det kanske tio, tolv, tretton, mellan nio, kvart över allt hänt, de kom in, de beställer och skottloss…allt det hände inom en kvart ja.

F1: Såg du om någon av de gick ut någon gång och rökte…

MA: Nej.

F1: …eller gick någon på toalett…

MA: Nej.

F1: …en eller?

MA: Nej.

F1: Så när du har sett dem då har de hela tiden suttit tillsammans där?

MA: Jag kan inte hela tiden jag stannar där inte här.

F1: Nej.

MA: Innan vi stänger jag kommer inte sova jag måste kontrollera ac så bakom, ventilationen jag stannar inte ni kommer fråga mina kollegor också.

F1: För efter att du hade tagit upp beställningen så gick du…

MA: Ja jag delade deras beställning vad, tillexempel två pizzor. Grabbar fixade maten, sista maten och sedan stänga överallt jag säger, stänger, släcka alla maskiner och fritösen så, så, så, så ja.

F1: Ser du om någon av dem pratar i telefon?

MA: Nej faktiskt nej.

F1: Nej.

MA: Nej.

F1: Du ser inte eller de gör inte?

MA: När, när jag gav till grabbarna mina kollegor när jag gav de lappen jag skrev här, du ska fixa pasta du ska tillexempel (ohörbart 00:26:25). Jag lämnade platsen jag trodde och sedan jag tog rapporten nej jag tog inte rapport. Jag gick till kontor jag trodde. Det kontoret jag stannade kanske, jag vet inte några minuter och sedan jag tog cigg och jag gick till toaletten för att byta kläder och så, så, så. Jag inte stannat ja.

F1: Och sedan så sa du att det här hände då med skottlossningen och det.

MA: Mm.

F1: Sedan så sa du att någon kommer in till toaletten som är en av gästerna.

MA: En av gästerna men min kolle…en arbetskollega och en, den gästen en av dem det kom den sidan. Han försöker gömma sig, därför han springde där ja.

F1: Uppfattade du liksom varför, är han rädd eller?

MA: Mycket rädd, han är mycket rädd. Hans (ohörbart 00:27:15) som tjocka, först det finns leveransdörren där han försökte, kan du öppna? Öppna han sa. Jag försökte öppna han måste gå härifrån. Sedan han: Nej, nej, nej bror det är okej sedan han försökte gå in den lilla toaletten som jag där. Han ångra sig igen, han kollar han, men han stannar inte han är stressad, han är tjock.

F1: Hade du förstått då att det var en skottlossning?

MA: Det först nej.

F1: Nej.

MA: Det jag hörde när jag gick men efter tre gånger jag gissade det hände någonting jag trodde men skottet inte kommer ihåg faktiskt. När jag gick till fram dörren de kom där framme, min kollega, min arbetskollega sa till mig: Mustafa det blev, någon skjuter.

F1: Men den här killen då som bara vill komma ut som du försöker hjälpa.

MA: Mm.

F1: Säger han någonting till dig om vad som hänt eller?

MA: Ingenting faktiskt. Jag fråga: Vad händer, vad händer? Han sa: De skjuter, skjuter, de skjuter. Han försökte, ja de försökte öppna den sedan han ville jag öppna dörren och sa den där dörren är alltid låst. Det…

F1: Men han sa ingenting om vilka det var eller varför eller vem de ville skjuta…

MA: Nej faktiskt...

F1: …eller?

MA: Nej, nej.

F1: Nej okej.

MA: Tyvärr.

F1: Skulle du kunna beskriva de här tre, hur de såg ut? De här tre gästerna.

MA: Den blev skjuten han inte smal han är lite, det är inte mycket tjockis men han hade bra kropp…

F1: Krallig?

MA: Ja kroppen det här. En av dem lite långt.

F1: Mm.

MA: Den kom till mig som den av dem gästerna, han är kort men inte små, smal. Han är kort men inte mycket tjock men kort, han är kort ja.

F1: Och den som du såg som kom in som du försökte hjälpa ut…

MA: Men de inte prata turkiska. Den som blev skjuten pratar turkiska.

F1: Ja.

MA: De andra inte turkiska eller kurdiska. Jag fattar båda språk i alla fall.

F1: Men den gästen som ville komma ut som du sa.

MA: Mm.

F1: Som sa: De skjuter, de skjuter.

MA: Mm.

F1: Vem utav dem var det? Var det den korta eller var det?

MA: Den är kortare.

F1: Den kortare i sällskapet?

MA: Ja exakt, exakt. Den kortare.

F1: Okej. Tänker du på hur de sitter liksom i det här?

MA: Det här? Hur menar?

F1: Vart sitter respektive person?

MA: Vi har en yoghurtdrinkmaskin där.

F1: Mm.

MA: Då bredvid första bordet eller andra.

F1: Mm men hur sitter de, sitter…

MA: Två äter eller du menar?

F1: Vem som sitter var liksom tänker jag.

MA: Jag kommer inte ihåg faktiskt.

F1: Nej.

MA: Nej tyvärr. Jag kollar inte sådana grejer. Min frugan hon också mycket klagar om jag till, om hon söker någon familj hon säger är det soffan eller är det(ohörbart 00:30:07) jag vet inte.

F1: Kommer man inte ihåg så (ohörbart 00:30:10)

MA: Hon också mycket klaga nej jag kollar inte så vilken kläder på eller jag kollar inte så…

F1: Nej.

MA: …små grejer, jag lovar (skrattar). Men efter skjutningen det är en av dem jackor kvar där jag har sett.

F1: Vet du vems jacka det var då?

MA: Nej faktiskt.

F1: Nej.

MA: Och sedan de glömde på plats, nej inget annat. Jag tror den som elektrisk cigarett det är någonting apparaten där men det som cigarett, elektrisk cigarett eller vad är?

F1: Ja såhär el cigarett?

MA: Jag tror det är något som liknar som jag inte…

F1: Var det någon som rökte det i sällskapet eller?

MA: Nej på platsen det går, det är…

F1: Nej.

MA: ...förbud, du får inte. På platsen, på bordet i alla fall.

F1: Jaha det låg det på bordet.

MA: På bordet jag menar.

F1: Okej. Men det var inte någon som var ute och rökte eller?

MA: Jag inte sett faktiskt, nej.

F1: Nej, nej.

MA: Svär.

F1: Vad händer sedan då? Sedan säger du, du kommer ut och det springs folk till höger och vänster…

MA: Mm.

F1: …och de försöker hjälpa honom.

MA: Exakt, exakt.

F1: Och sedan såg du igen den här killen då som, som du ville ha hjälp ut.

MA: Vem hjälpte ut?

F1: Du pratade om en gäst i det här sällskapet, jag tyckte du sa...

MA: Han också…

F1: ”Jag såg han igen” sa du.

MA: …inte så långa killen, jag trodde telefonen på handen han också de pratar med 112 eller polisen eller ambulansen. Han är också på telefonen, skriker. De är mycket aggressiv. De andra sidan, 112 försökte hjälpa absolut men du måste fråga vad hände, vad hände? Han ville inte svara någonting han säger bara: Kom, kom, kom. De skriker på telefonen, ja jag hörde det.

F1: Okej. Men när allt det här kaoset händer då, ser du de här personerna som var i sällskapet? Är det någon utav de här som försöker hjälpa till?

MA: En av dem pratat, en av dem pratat med (ohörbart 00:32:13) i köket.

F1: Mm.

MA: De pratat med telefon på handen men det, jag har inte sett han försökte hjälpa.

F1: Pratat med handen?

MA: Telefon på handen…

F1: Han höll?

MA: Ja, ja.

F1: Ja.

MA: Han är fortfarande på samtalet.

F1: Mm.

MA: Men någon tog ute men det var från föreningen som jag såg. Det är många grabbarna där kommer, de försökte hjälpa.

F1: Mm.

MA: Ja.

F1: Jag ska bara fråga en, en gång till vad det gäller, bara så att jag har det klart för mig. Men när du går in på toaletten så hör du, hur många skott? Hörde du från toaletten?

MA: Först jag hörde en.

F1: Ja.

MA: Efter två, tre sekunden jag hörde det på en av två eller tre (ohörbart 00:33:05). Jag kan säga fyra men jag är inte säker fem. Jag kan säga fyra, inte mer.

F1: Just det.

MA: Mm.

F2: Och då när du kommer ut från toaletten då möter du en gäst.

MA: Min arbetskolle…en gäst och sedan min kollega.

F2: Och en kollega just det.

MA: Ja.

F2: Och gästen så beskrev han som var lite kortare.

MA: Lite kortare mhm.

F2: Okej, en gäst och en kollega där.

MA: Mhm.

F2: Ja. Ja det var bara det jag hade fått, då förstår jag.

F1: Jag ställer frågan även om jag troligtvis vet svaret men har du sett vem som sköt?

MA: Nej faktiskt.

F1: Nej.

MA: Nej.

F1: Har du uppfattat om det var flera personer som sköt eller var det bara en?

MA: Innan när jag kollade på videokamerainspelning kamera i centrum jag säger direkt svarar jag har inte sett. Men det efter kamera det är tre grabbarna de går med pistolen på handen.

F1: Vart har du sett det någonstans?

MA: Det är hyresvärden.

F1: Ja okej.

MA: Vi har nu varje månad, jag skulle prata med hyresvärden flera gånger jag ska säga att jag orkar inte, jag är utbränd här för det är personalbrist där. Jag orkar inte mer förstår du? Jag är mycket utbränd.

F1: Mm.

MA: Vi gör ny möte hela tiden varje månad, det är minst en gång med hyresvärden med polisen, med Johan och Alex. Martin är inte på plats hela tiden och sedan Botkyrka, vad kan vi göra för Fittja? Runt Fittja. Vi träffa hela tiden. Vad har du frågat sa du? Jag vet inte vad säger jag. Jag bakade alltid, jag lagade.

F1: Jag tänker att du kanske inte behöver…

MA: Ja.

F1: ..ha så långa utlägg.

MA: Ja.

F1: Så det blir ett (ohörbart 00:34:49) svar på frågan.

MA: Till klockan två jag på platsen sedan jag, (Namn 00:34:53) och Ferdi vi på platsen. Polisen pratat med oss först sedan de, en av polisen han fråga till mig: ”Vem är ansvarig?” Jag sa: ”Jag är ansvarig.” Mustafa du kan kvar här, stanna här, de andra två kan gå. När de gick till (ohörbart 00:35:11) de tog mig också från butiken, det var jättekallt. Först polisen sa till mig: Mustafa om du vill, ge mig nyckeln vi har mycket att göra jag tror det här. Vi ringer, vi

låser dörren för dig. Sedan han ångra sig, han sa: Gå hem, när vi är klart jag ringer du kommer hit, du låser dörrarna. Sedan han ringde mig klockan tre en gång, fem, sex en gång: ”Mustafa det tar tid.” Sist när han, polisen hade ringt mig han sa: Det tar en halvtimme jag tror det blir klart. Klockan sju jag kommer till centrum fortfarande avspärrat, de sa: Nej de tar tid, extra tid behöver. Då jag gick till hyresvärden, de har en lokalen där, vi sitter där, de förbereder, serverar lite frukost till oss och sedan vi kollade där alla kameror.

F1: Jag förstår. Jag frågade egentligen bara om du uppfattade där du var på toaletten om det var en eller flera som sköt.

MA: Ja…

F1: Om du kan uppfatta de av ljuden du hörde? Det kanske är svårt att veta men vissa är jätteduktiga på att höra.

MA: 94-tal jag har haft militär i Turkiet.

F2: Ja du ser, då kanske du kan lite.

MA: De första tre som samma ljud, men det fjärde som något annat ljud.

F1: Mm.

MA: Förstår du?

F1: Så du skulle bedöma att det kanske är…

MA: Nej till hundra procent jag kan…

F1: Nej.

MA: …jag gissar bara faktiskt.

F1: Mm.

MA: Men det är först när jag hörde första skott inte bredvid varandra, det första mellan kanske en, två sek, två sekund. Sedan två, tredje var andra ja.

F1: Och sedan så lite det du själv var inne på det här är att det snackas ju mycket, det vet ju vi att det alltid snackas efter en sådan här grej. Man pratar och…

MA: Folk pratar och…

F1: Ja.

MA: …de lägger extra.

F1: Har du någonting, du behöver inte nämna några namn. Men har du hört någonting som skulle kunna hjälpa oss i den här utredningen? Vad motivet var till att man sköt? Eller vem det var som sköt?

MA: Jag förstår inte exakt, vad menar du? Kan du översätta snälla?

(Tolk översätter)

F1: Ja.

MA: Skitsn…Nej det är inte skitsnack.

F1: Skvaller.

MA: Svaller jag tror att det är. Jag har hört bara hans historia det är lite kopplingar.

F1: Och vem pratar du om ”han”, är det han som blir skjuten?

MA: Som skjuten, blev skjuten som dog.

F1: Mm.

MA: Men nu han är rent, han är helt okej folken de säger. Men gängen de glömmer inte historian. Men vem gjorde…

F1: Vill du ta de där på turkiska så att vi får, för jag tänker att det kan vara viktigt.

MA: Alltså det som jag har hört det är att han har ju haft kriminell historia bakom sig den här killen som blir skjuten. Men att han på senare dagar då har varit ren och hållit sig borta från kriminalitet men att de här gängen som finns, de här gängen alltså glömmer inte saker och ting historisk. Så det är det man hört, det är det som snackas. Som sköts folken de säger som sköt grabbarna, de känner inte skjuter till vem. De tar tabletter som vågar och sedan lite pengar de skjuter och se de hotar med familjen.

F1: Så du menar de som sköt har (ohörbart 00:39:51) koppling?

MA: Ja folken säger så, folken så faktiskt.

F1: Mm. Är det några du känner är trovärdiga som har sagt det här?

MA: Trovärdiga? Alltså det här normalt folk och familjer och sådant så att det är trovärdigt.

F1: Och har du fått någon uppfattning om vad det handlar om? Du sa att det var långt tillbaka i tiden det är inte nutid eller närtid. Har du fått någon uppfattning om vad det handlar om? Vad är anledningen till att man sköt honom?

MA: Handla?

F1: Ja men är det någon speciell, är det någon narkotikaskuld eller är det någonhämnd eller?

MA: Nej det bara folken de gissar det är gäng, narkotika gäng. För deras krigen är för makt, det är så.

F1: Och du har ju jobbat en del på den här rest…i några år på den här restaurangen. Vad sa du åtta år eller?

MA: Över åtta år.

F1: Ja.

MA: Sedan 2005 jag kan säga.

F1: Och vi vet ju att det finns ju kriminella nätverk överallt.

MA: (Ohörbart 00:41:26) alla folken de vet att det finns kriminellt i Sverige.

F1: Precis.

MA: Sedan 20 år, det är försent för att klara dem.

F1: Ja och vi vet ju att de befinner sig i Fittja också.

MA: Mm Fittja ja.

F1: Och de äter troligtvis på din restaurang också. Och då blir min fråga, har du hört någonting? Har någon suttit på restaurangen och pratat någonting som du har över hört?

MA: Nej jag har inte hört någonting. Vem kommer till käka mat, kanske det är Fittja det är fem, sex stycken det är kvar för som säljer. Alla tonåringar, små grabbar de sitter alla. Jag vill inte att de sitter där äter mat. Nu det hänt en skjuten också, jag har hämtar från hyresvärden. Det är alla, reserverade för matgäster. Vi vill inte komma in.

F1: Nej och bara hänga.

MA: Kolla en av dem det kommit och käkat mat och sedan blir skjuten. Jag förlorade mitt jobb kanske femtio procent. Jag kan inte betala min hyran idag, vi jobbar elva person idag där. Alla tar lön därifrån. Vi förlorade, inte dem. Som blev död också och inte förlorade. Kanske det är så bättre för han, jag lovar. För hans familj jag vet inte, men vi förlorade. Vi vågar inte gå jobb, nu jag jobbar sedan tre, fyra månader jag jobbar utan ledig. Vi hittar inte personal jobba där. De intresserar, när de såg platsen det är Fittja de vill inte komma och jobba. Min familj också de vill inte komma och äta hos mig, de går och handlar något annat. Förstår du vad menar jag?

F1: Sedan så undrar jag, vi tror ju att det inte var riktat mot någon i din personal. Men har du uppfattat det som att det är så?

MA: Nej, nej absolut inte nej.

F1: Är det någon i den personal, jag förstår att det är en chockartad upplevelse men är det någon i din personal som är rädd och känner att oj det här var riktat mot mig?

MA: Nej, nej, nej.

F1: Nej.

MA: Absolut inte nej, nej, nej.

F1: Nej.

MA: Absolut inte.

F1: Måste ju ändå ställa frågan. Och du då, känner du dig liksom rädd för din säkerhet?

MA: Nej, nej. Eftersom det kom för mig, de skjuter till mig eller innan skjuta de försöker prata med mig, de hotar mig, de ger mig en varning. De säger Mustafa du har gjort de så fel, fel du samarbetat med polisen eller du samarbetar med kommunen nej.

F1: Det är inge som har gjort det?

MA: Nej absolut inte nej.

F1: Och om någon skulle göra det, hur ställer du dig till det?

MA: Jag?

F1: Ja.

MA: Jag ringer direkt till…

F1: Till oss?

MA: Absolut.

F1: 112?

MA: Nej inte 112.

F1: Vart ringer du då? Martin polis?

MA: Inte bara Martin, hela tid…

F1: Eller (Namn 00:45:05) eller William?

MA: Hela tiden vi ses och pratar.

F1: Men om någon av inte jobbar då måste du ringa 112.

MA: Självklart.

F1: Ja bra.

MA: Självklart.

F1: Bra.

MA: Men Alex jag inte, han skulle lämna men han gick till utomlands jag tror det Alex. Han ska jobba med (ohörbart 00:45:21) jag tror där.

F1: Jag känner inte till vilka de är.

MA: Alex? Alex det är Fittjas, Botkyrkas hjärta.

F1: Jaha (skrattar).

MA: Folken det inte bara turk eller kurd alla folken gillar han.

F1: Ja.

MA: Han är som en bror mellan polis och folken.

F1: Vad bra.

MA: Alla tycker om han. Martin också även. Han är (ohörbart 00:45:39).

F1: Martin tror jag, jag vet.

MA: Min kusiner också, vad heter han? Han också polis, min kusin.

F1: I Botkyrka?

MA: I Botkyrka nu lämnade han, började jobba i Stockholm kommun jag trodde. Efternamnet är (Efternamn 00:45:55).

F1: Mm.

MA: Kanske ni hörde? Jag vet inte.

F1: Jag känner igen namnet men det kanske är en stor släkt eller?

MA: Ja exakt.

F1: Ja.

MA: Vi kommer från samma by, alla släkt med varandra.

F1: Mm.

MA: Världen förut jättestor men den senaste tiden världen är nu kortare. Med flygplan efter 10 timmar det är på andra sidan. Förut jag kommer ihåg 80-tal min syster 80-tal flyttade till Sverige jag var barn för att komma till (Namn 00:46:27) ingen flygplan eller något för Holländare. De skriver i kö varannan år kanske hon får komma till Turkiet från Sverige, det är så.

F1: När kom du till Sverige?

MA: Vad sa du?

F1: När kom du till Sverige?

MA: 2002.

F1: Mm.

MA: Jag ångrar sedan.

F1: Du ångrar dig?

MA: Vi skaffade fyra barn i Sverige, jag gillar Sverige faktiskt.

F1: Ja då blir det kanske svårt och…

MA: Det är 20 år sedan när jag var, Holland är också jättefint land. Men alla släkten här, familj är här. 2000 dog min farbror, vi måste besöka varandra vi måste, men ingen knackar min dörr. Då jag bestämde jag ska flytta. Sedan jag flyttade hit, min första barn föddes i Holland, de andra alla fyra stycken de föddes i Sverige. Vi gillar Sverige för skolsystem, hälso, vi gillar mycket. Men efter när jag började i Fittja jobba jag tappade allt. Jag fattade ingenting bara Sverige ja det är stor landet, men det är liten stor landet. Det är 10 miljoner invånare. Varför de inte gör jag någonting? Politiker. De har mycket nu makt, vi läser Aftonbladet, 20 000 nu aktiv, 60 000 de kopplingar vad händer? Det är inte Mexiko. Det är politiker, de ska inte göra två nya, det blir allt klart. Nu när jag återreste till Holland min svärpappa bor där, min bror i Danmark, i Tyskland. De frågar till mig: Vad händer i Sverige? Jag skäms.

F1: Det gör alla kan jag säga (ohörbart 00:48:17).

MA: Men det är 20 år sedan hela Europa pratade om Danmark. Idag det, men de har löst det nästan. När vi gör möte också, vi ger förslag också. När jag Holland det finns Coffeshops som heter. Knarken säljer staden själv, allt legalt inte på gatan.

F1: Mm.

MA: I Sverige också måste göra någonting.

F1: Du är det…

F2: (Ohörbart 00:48:43)

F1: Nej kör du.

F2: Jag tänkte bara på, vi vill ju förstås höra de övriga som jobbar där den här kvällen.

MA: Mm.

F2: (Namn 00:48:53) och Ferdi.

MA: Ferdi, vi är kvar på plats, vi är kvar på plats.

F2: Ja precis. Jag tänkte på de andra kollegorna som jobbade den här kvällen.

MA: Mm.

F2: Vi skulle vilja komma i kontakt med dem så vi kan se vad de har sett.

MA: Jag kan hämta också själv till dem. Tillexempel (Namn 00:49:08).

F2: Ja.

MA: när polisen spärrade to…alla från lokalen. Jag hörde han frågade, jag också jag jobbar här. polisen: Det spelar ingen roll. Det är för, inte hänt någonting. Ta ut. (Namn 00.49:23) ni kan komma till lokalen också och prata med han, det spelar ingen roll skicka någon. Men innan ring mig bara.

F2: Jag tror att det var då (Namn 00:49:32), (Namn 00:49:33), (Namn 00:49:34).

MA: Ja men de behöver hundra procent tolk.

F1: Ja absolut men vi kanske kan få kontaktuppgifter till dem sedan när vi har stängt av.

MA: Kontaktuppgifter om ni vill jag kan ringa till dem, ta personnummer? Det räcker?

F1: Vi kan ta telefonnummer bara så, men vi kan ta den sedan.

MA: De kan inte prata svenska därför.

F1: Jaha du menar så det kan vi göra medans vi har tolk ja. Men jag tänkte, är det någonting som du tycker om du tänker efter nu som du har missat att säga eller som vi har missat att fråga om? Oavsett om du tycker det är en liten skitsak så kan det var jätteviktigt.

MA: Nej faktiskt om det händer någonting jag kommer säga själv…

F1: Ja.

MA: …det är polis…

F1: Ja det kunde ju vara…

MA: Minst tre gånger de kommer i lokalen frågar, hälsar bara.

F1: Och det kan ju vara så att det poppar upp saker i efteråt när du går härifrån, nej nu glömde jag säga det där eller, då är det bara att du tar hör av dig.

MA: Cecilia du ringde mig ja?

F2: Ja.

MA: Men du.

F2: Kom det inte något nummer då?

MA: Det är privat.

F2: JA okej.

MA: Du ringde privat eller?

F2: Ja jag ringde från mitt jobbnummer.

MA: Jag kan, jag kan ge de något nummer…

F1: Mm vi fixar det, absolut.

MA: …om jag hör någonting från kollegor om jag hör något folken hundra procent.

F1: Är det någonting du har tänkt på?

P: Nej.

F1: Nej.

MA: Innan jag vill lösa det problemet, jag är ansvarig för det området kanske. Jag tänker framtiden, barnen. Om jag blir försen från jobbet alla barnen ingen trygghet. Det ligger, vad händer? Det är försent. Min son äldsta det är 25 år, han ska bli tandläkare nästa år jag hoppas. Jag vågar inte skicka han till handla eller sedan tre, fyra månader jag jobbar utan ledigt. Jag vill inte han kommer några timmar istället för jobba, jag ska gå och vila eller träffa mina små barnen. Förstår du? Det är problem med det därför jag hoppas de löser så fort som kan. Annars jag lovar, jag ibland tänker med min fru vi ska kanske flytta tillbaka till Holland. Men jag kollar minst 20, 25 åren här i Sverige, satsa och barnen, utbildning och allt.

F1: Men bor du i området också eller?

MA: Nej.

F1: Nej.

MA: Jag bor, jag bor mittemot, jag bor i Huddinge kommun i Vistaberg. Exakt mittemot det nya polisstation i rondellet. Jag bor…

F1: Det nya fina området ja.

MA: Jag bor där.

F1: Du ska få se en film.

MA: Vilken film?

F1: Det är bara en på en…

F2: Jätte kort.

F2: …vi bara söker namnet på.

MA: Kan…

F1: Vill du ha vatten?

MA: Om det är möjligt.

F1: Jag tänker att vi kommer avsluta nu kan vi ta…

MA: Ja.

F1: …på vägen ut?

MA: Mycket bra.

F1: Har du samma chatt? Men ska vi avsluta då så kan vi titta på…

F2: sätta upp den på, fast jag, vänta.

F1: (Ohörbart 00:52:34).

F2: Ja.

F1: Det är en film där vi undrar om det är en person som du känner igen.

MA: Jag ska kolla.

F2: Men du vet vad? Nu tror jag, vi har flygplansläge på för att inte det ska störa.

F1: Ja det är klart.

F2: Nu går det säkert. Nu ska vi se. Ja. Det är bara, jag tror det är personalen vi vill bara se om du känner igen personalen där. Vem det är?

MA: Han är våran personal?

F2: Jag vet inte.

MA: Umut.

F2: Det är Umut?

MA: Kan du stoppa den? Ja.

F1: Du kan se den igen om du.

MA: Vilken menar du?

F2: Ja egentligen båda två om det.

MA: Det är en jättesnäll kille, han jobbar som diskare.

F2: Så han i röd tröja jobbar som diskare?

MA: Han är superkille.

F2: Mm.

MA: Han jobbar hos oss som diskare.

F2: Mm.

MA: Men är det han? vänta. Kan du göra större lite? Där bak killen.

F2: Jag ska se om det går att zooma in. Det gick inte så bra att zooma med den där ser jag men.

MA: Nej det är inte han som, inte som jag gissade.

F2: Nej. Men han i rött där det är inte (Namn 00:54:13) (Namn 00:54:13) eller (Namn 00:54:14).

MA: Nej, nej, nej.

F2: Utan det är en annan? Vad het...

MA: Ja just det han också, vilken dag den är 21…

F2: Mm.

MA: Han är på jobbet eller?

F2: Precis.

MA: Jag måste kolla telefon.

F2: Ja.

MA: Vilken dag? Torsdag?

F1: Torsdag tror jag.

MA: Han är på jobbet, han är på jobbet också.

F2: Bara så vi får med alla i.

MA: Just det Umut också på jobbet.

F2: Hette han Umet?

MA: Umut, Umut, Umut. Umut. Nej, nej han har familj han fick barn förra veckan men den andra kill…

F1: Men du har ingenting du vill…

MA: Säga?

F1: Ja.

MA: Nej faktiskt.

F1: Jag tänker om vi ska avsluta, har du något mer?

F2: Nej jag har inget mer.

F1: Tänker ta massa personuppgifter.

F2: Nej men precis nej.

F1: Ja men då avslutar vi och klockan är 13:58.

Utskriven 2024-04-10 av U0094607. Skrivcentralen Stockholm Syd.

Polisen

Förhör

Arbetade på Pascha. Förhör 2

Signerat av

Signerat datum

Enhet	Diarienr
Region Stockholm, Grova brott 1 PO Sthlm Syd	5000-K344621-24

Hörd person	Personnummer
Gültekin, Ferdi	

Den hörde är	ID Styrkt	Sätt	Ställning till misstänkt - målsägande - vittne
Målsägande	Ja	Skatteverket 9752272696709131372	

Tolk	Språk
Faruk Aslan	Turkiska

Ytterligare information om anledning till förhör

Underrättad om misstanke

Höras kompletterande om iakttagelser vid händelsen den 21 mars på restaurang Pascha

Underrättad om 12 § FUK	Underrättad om rätt till försvarare	Godtar den försvarare som rätten förordnar	Försvarare/ombud närvarande

Försvarare/ombud önskas

Förhörsledare	Förhörsdatum	Förhör påbörjat	Förhör avslutat
Carina Gustafsson	2024-04-05	12:22	13:13

Förhörsplats	Typ av förhör	Förhörssätt
Flemingsbergs polisstation	RB 23:6	Ljudbandsförhör

Förhörsvittne	Utskrivet av
	CG

Berättelse

Ferdi uppmanas att berätta vad som hände på restaurang Pascha den 21 mars där han jobbar. Ferdi berättar att det kom 3-4 stycken som skulle äta mat. En del av personalen höll på med det sista innan stängning och en del hade gått för att byta om. Ferdi höll på med att göra det sista med kebaben och tog det dit bak där de lägger mat som blivit över. När Ferdi kom till framsidan igen hörde han några skott och några som sprang därifrån. Ferdi säger att han såg att de hade vapen i handen och då backade han tillbaka till där disken är. Ferdi blev chockad och visste inte vad som hänt, han hörd skott i omgångar där ute. Ferdi säger att de som var där före och åt mat var kompisar med han som dödades. Kompisarna till han som dödades sprang dit bak för att ta sig i skydd. Sen såg Ferdi någon som låg på golvet på toaletten. Någon började skrika att de måste ringa ambulans och sen kom någon från kurdiska föreningen och ytterligare fem till tio minuter senare kom polis och ambulans. Ferdi säger att den skadade var liggandes vid den delen där personalen skulle byta om och personalen fick inte gå in där förrän 23.30.

Ferdi säger att nu är det lättare att förstå, då var han chockad och visste inte vad som hände. Han blev rädd och i två till tre dagar hade han en konstig känsla inom sig av det han sett och hört. Sen fick han veta att han hade avlidit som hade blivit skjuten. Ferdi säger att skotten var skrämmande, alla skotten var starka. Ferdi säger att på videon de fick se såg de att det inte var en vanlig pistol utan ett större vapen, som liknade en Kalasjnikov. Ferdi säger att han inte vet om han kan ha varit 17,18 eller 19 år han som sköt. Han såg ung ut. Ferdi har inte sett honom förut.

På frågan vilken tid Ferdi kom till arbetet den här dagen och vad hans arbetsuppgifter var för dagen säger Ferdi att han kom till jobbet kl 09:30 och hans arbetsuppgifter var att göra kebab och ta emot beställningar. Det var som en helt vanlig kväll, rätt lugnt och de höll på att stänga när de här gästerna kom. De brukar stänga ungefär vid 21:30. De här gästerna kom vid 21. Ferdi tror att de var fyra till fem stycken som åt på två bord. På frågan om de här sällskapen kom tillsammans säger Ferdi att det var hans arbetsgivare som tog emot dem och som han minns det så var de fyra till fem stycken som kom in när de skulle stänga. Ferdi lade inte så stor notis om dem eftersom han jobbade med sitt. Han gick lite ut och in.

På frågan om det fanns några andra i restaurangen när de här gästerna kom säger Ferdi att det inte var det. På frågan vart han själv befann sig när skotten avlossades säger han att han höll på att göra en kebab och pizza som han skulle ta med sig hem. Han var på väg till baksidan med kebaben när det här hände. När Ferdi säger baksidan så menar han att det är som en vägg bakom köksdelen.

Ferdi förevisas en översiktsbild på restaurangen (se bilaga Foto Pascha restaurang) där han har pekat ut vart grillen är där han stod och tillverkade sin kebab, samt vart han sedan gick till baksidan.

När Ferdi sedan kom till framsidan såg han några springa och han hörde skott. Han backade då för att han inte ville visa sig. På frågan hur lång tid han uppskattar att det var mellan att de här sista gästerna kom tills att han hörde skotten säger han att han inte vet men det var inte många minuter.

På frågan vad det var han såg när han kom tillbaka från där han hade varit säger han att han såg gästerna som tidigare hade suttit där började springa och han som blev skjuten också försökte fly och sen ramlat.

På frågan om han såg vem som höll i vapnet säger han att han varken såg vapnet eller han som sköt men han hörde några skott till utanför restaurangen. På frågan vad han själv gjorde när han hörde detta säger han att det var oerhört svårt och han var chockad och tänkte först fly till baksidan men han stannade bara vid diskdelen. Vid diskdelen finns det en dörr där man kan komma till baksidan, det är en personalingång.

Ferdi såg sen att det var en person liggandes på baksidan. På frågan när han upptäckte det säger han att det var senare som han upptäckte det. Det var vid toaletten. Ferdi säger att han inte vet om personen hade försökt fly eller gömma sig. Ferdi vet inte om det var där han hade blivit skjuten eller om det var någon annanstans. Ferdi var där ca 3-4 sekunder senare.

På frågan om han pratade med någon på restaurangen efter att det här hänt säger han att han inte gjorde det. Det tog inte lång tid innan polis och ambulans kom. Ferdi hörde från diskrummet att någon gjorde hjärtmassage på honom. Ferdi visste inte vad han skulle göra.

På frågan vad som hände när han kom ut från diskrummet säger han att han började också ta sig fram, sen såg han Celal som också hade gömt sig i hörnan. Ferdi frågade Celal om de hade gått och då svarade han att de hade det. På framsidan fanns inga. Senare såg han att Mustafa kom ut.

Kompisarna som var med honom som blev skjuten kom från olika håll, de hade också gömt sig, de kom ut därifrån där de hade gömt sig. På frågan om det kom in andra människor på restaurangen efter skottlossningen säger han att innan ambulansen kom så kom det folk från kurdiska föreningen som ville se vad som har hänt.

På frågan om han såg någon i det här diskrummet när han kom ut därifrån säger han att han tror att kompisarna till killen som blev skjuten tror befann sig där, de var rädda och chockade och någon sa "snälla kom någon är skjuten". På frågan vart han var nä alla människor kom in säger han att han var där han var från början.

Ferdi uppmanas att beskriva signalement på dem i sällskapet som kom. Ferdi säger att en av dem hade långt hår i svans, de övriga var vanliga. På frågan om han såg om någon av dem i sällskapet pratade i telefon säger han att han bara såg när de ringde ambulans.

På frågan vad det är för video han har sett förut säger han att det är från det som har publicerats på expressen.

Ferdi tillfrågas om när han har sagt "baksidan" om det då är inomhus eller utomhus som han menar. Ferdi säger att det är inomhus på baksidan där man har varor som har blivit kvar, matrester.

På frågan om Ferdi har jobbat något på restaurangen efter den 21 mars säger han att han har det men att han har börjat ett nytt jobb vid månadsskiftet mars/ april. På frågan om det är några gäster eller andra som har pratat något om den här skottlossningen säger han att han inte har hört något, men däremot har han hört från andra anställda att de som sköt är i ett gäng som har med våld att göra och att han som sköts hade med dem att göra på något sätt.

Ovan text är nedtecknat och sammanfattat under förhörets gång
Insp C. Gustafsson

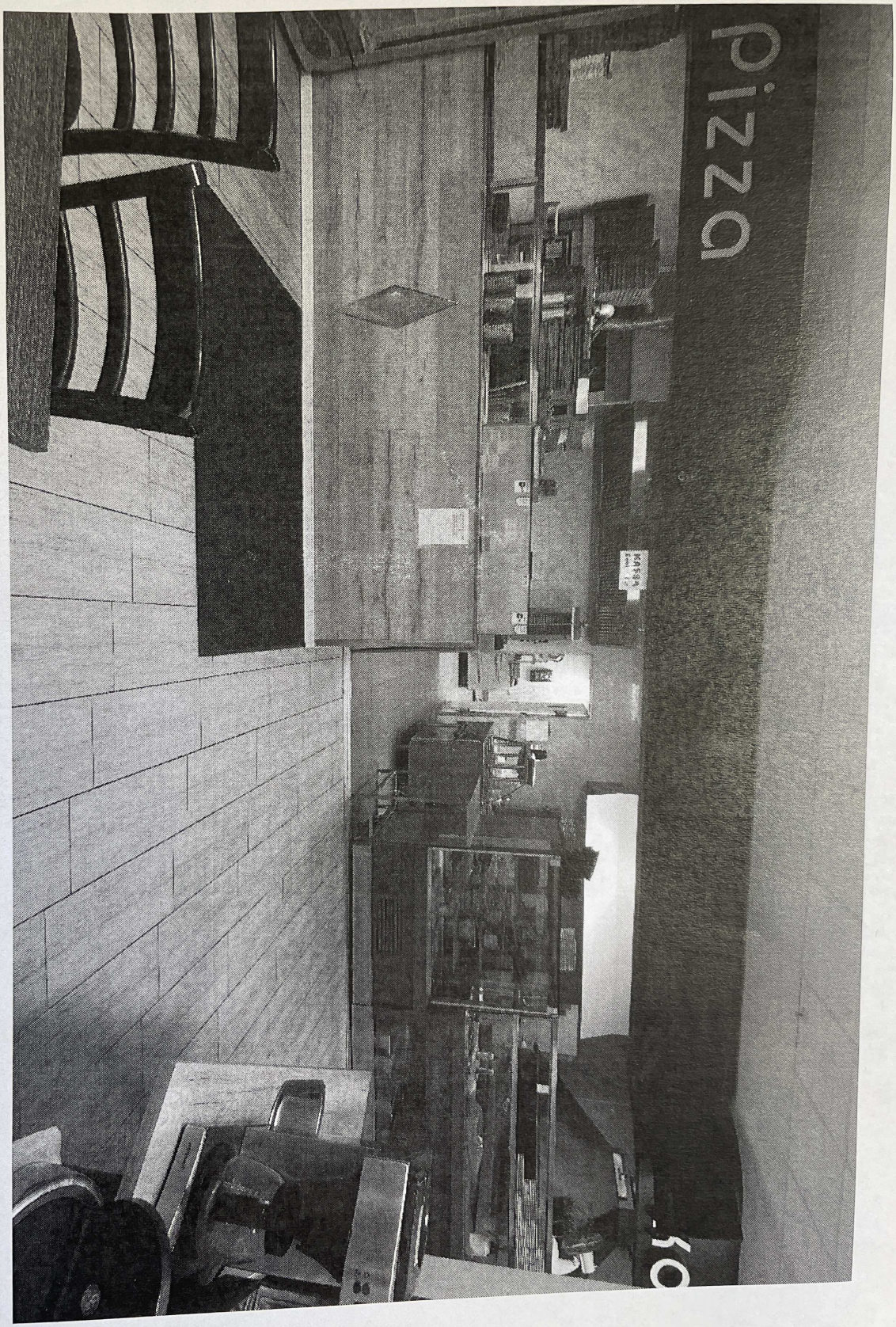
PIZZA

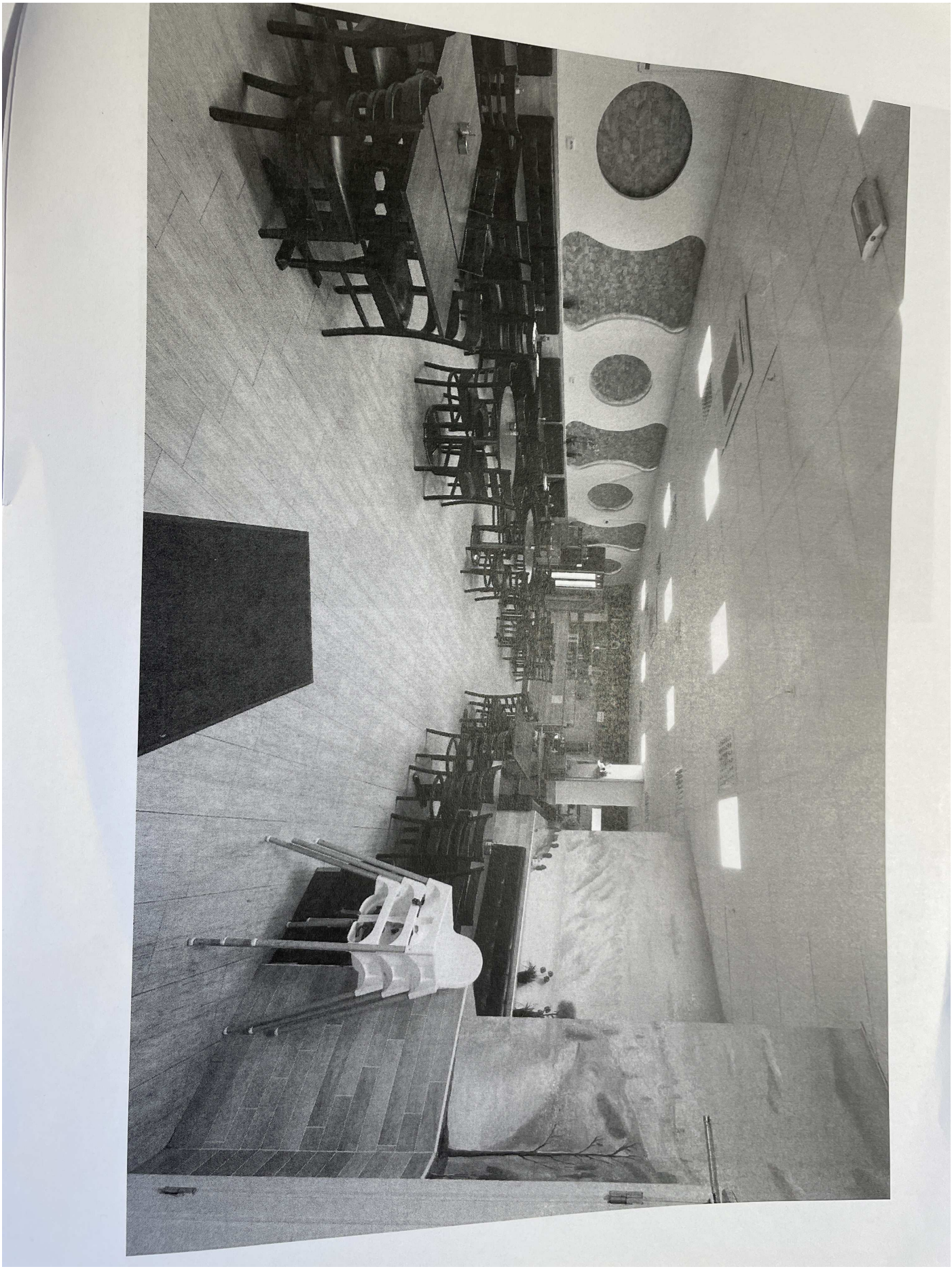

K344621-24 – dialogförhör

PROTOKOLL

Fört över förhör med: Ferdi Gültekin, vitttne
F1: förhörsledare 1: Carina Gustafsson
F2: förhörsledare 2: Cecilia Jonssonn
FG: hörd person: Ferdi Gültekin
TK: tolk (okänd)
.....
F2: Då börjar vi förhöret och klockan är 12:22. Och idag är det den 5 april 2024. Och då är det förhör med Ferdi Gültekin i ärenden K344621-24.

TK: k344?

F2: 621-24.

TK: 621-24.

F2: Och Ferdi du är här för att du arbetade den här kvällen den 21 mars. Så vi vill höra dig om vad du har sett och hört under den här kvällen.

F2: Och vi som sitter här det är ju du då Ferdi och jag som heter Cecilia. Och vi har Carina bredvid. Och sedan har vi också en student med oss som är här för att lära sig som heter Malin Bjerkell. Och så har vi tolken här på telefon.

F2: Då kommer jag fråga dig nu bara. Du får berätta fritt den här kvällen den 21 mars, med egna ord, vad det var som hände.

TK: Jag lade till Cecilia att han ska hålla sig till korta meningar. Och sedan kan han fortsätta efter jag har tolkat.

F2: Ja jättebra.

FG: Det var ju vid kvällens avslutningstid. Det kom tre fyra stycken, skulle äta mat.

FG: En del av oss gjorde sitt sista med städning och sådant. De har mycket. Jag höll på att byta om.

FG: Precis där jag höll i kebaben som var kvar för att flytta på den till köket på baksidan. Alltså när jag kom tillbaka till framsidan, då hörde jag på vägen några skott. Och några som höll på att springa därifrån.

FG: När jag såg att de hade vapen i handen jag blev rädd och backade tillbaka och gick in i diskrummet. Alltså där som vi diskar. Alltså jag blev chockerad. ag visste ju inte vad som har hänt.

FG: Men ute hörde jag att… Man hörde några gånger i olika tider, omgångar skott, ljud. Alltså man, ja låssade skott.

FG: De som var före och där och åt mat de var ju kompisar till den personen som mördades. Så de sprang också tillbaksidan för att de blev rädda. Alltså det här fick jag veta senare att de var ihop.

FG: Sedan såg jag vid personaltoaletten att det var någon liggande på marken som var skadad. Från början upptäckte jag inte. Senare.

FG: Alltså då började hans vänner skrika och säga ambulans, ambulans. Du måste ringa ambulans. Och sedan kom några från föreningen som ja… ja de kände varandra.

FG: Sedan det tog inte lång tid. Fem minuter nästan. så kom polis. Både Polisen och ambulans på plats.

TK: Och han säger jag har sett. Kan jag bara säga det, det var det som jag såg.

FG: Eller man undrade om vad han… Han vart skadad eller om han hade dött. Men senare fick man veta vad som har hänt.

FG: Alltså inne, den här skadade var liggande vid den delen som vi skulle byta om. Vi kunde inte göra det. Och fick vänta till klockan elva och trettio.

TK: Han kanske menar 23:30.

FG: Alltså ja det var både jag och min arbetsgivare, som vi var kvar.

FG: Polisen pratade med oss. Och även i mitt förhör har jag ungefär berättat det här som jag berättar för er nu.

FG: Nu är det lättare att förstå. Då förstod jag ingenting. Jag vet inte vem var som sköt. Jag visste inte vem var som har blivit skjuten. Alltså man var ju bara chockerad och försökte förstå vad har hänt. Man blir naturligtvis påverkad av en sådan här händelse. Och man… Ja blev rädd också. I två tre dagar kunde jag inte känna mig bra. Jag hade en… en konstig känsla inom mig.

FG: Vad jr sett och vad jag kan berätta nu det är ju bara det här som jag har sett och varit med om.

FG: Senare, inte samma dag men senare, fick vi höra att den här som hade blivit skjuten, skadad, han avlidit.

FG: Efter Polisens förhör så… Ja vid, det var vid elva och trettio som vi gick hem sedan.

F2: Jag förstår att det här måste ha varit en jättejobbig upplevelse för dig.

FG: Alltså skotten från… från vattnet var väldigt skrämmande. Alltså man hör tidigare skott som det inte var så här högt ljud på. Men de här skotten där, alla gånger som man sköt man kunde höra hur starkt den låt… De skotten låter.

FG: Sedan på videon som vi fick se då såg jag att det var ju inte en vanlig pistol. Att det var ju en större vapen. Om vi säger Kalasjnikov eller en gevär med… Ja starka kalibrer som den lät så mycket. Alltså på videon, sedan när vi tittade på videon som… Ja visade till oss. Ungefär, jag vet inte om han kunde vara 17 18 19. Men ungefär. Han var ung den som sköt. Och hade en luva på sig. En mask som man inte kunde se hans ansikte.

FG: Och den som har blivit skjuten, dödad eller mördad, honom heller kunde jag… Hade jag inte sett då.

F2: Vi ska göra så här Ferdi att vi kommer att backa tillbaka lite grann. Så ska du få berätta lite mer i detalj utifrån mina frågor.

FG: Det går bra.

F2: Mm, det här var ju den 21 mars. när kom du till jobbet den dagen?

FG: Ja min arbetstid börjar nio och trettio i normala fall. Och jag hade börjat nio och trettio.

F2: Vad var din arbetsuppgift under dagen och kvällen?

FG: Alltså det är kebabavdelningen som är mitt arbete. Jag fixar kebaben. Alltså jag tar emot beställningar. Om det är en kebabrulle eller om det är i bröd eller med pommes frites. Det är det som jag sköter på jobbet.

F2: Skulle du säga att det var en vanlig kväll fram till… Fram tills det här hände?

FG: Nej det var ju helt normal kväll. Väldigt lugnt. Och vi höll på att så småningom stänga efter städning och ja det som vi skulle göra färdigt. Men vi brukar ju oftast stänga nio. Alltså 21. Eller 21:20. Det beror på hur snabbt vi har jobbat och städat.

FG: Så kom de här killarna och ville ha mat.

F2: Mm. Hur många var de som kom in då?

FG: Jag är inte säker. Men jag har en siffra i huvudet som… Jag tror de var fyra stycken.

F2: Mm.

FG: Alltså de åt på var sitt bord. Alltså två och två. Som satt…

TK: Förlåt mig. Be honom att förklara vad han menar med bord.

F2: Mm.

FG: Alltså de var fyra fem stycken som delade ett bord. Som ja alltså var två bord som är ihopsatta med.

F2: När de kom in det här sällskapet som du pratar om nu, kom de in tillsammans?

FG: Alltså egentligen jag höll på att göra mitt. Min arbetsgivare stod och tog emot dem. Så mycket som jag minns de… Ja fyra fem stycken som kom in. Det var ju precis innan vi skulle stänga. Jag lade inte så mycket märke för att jag höll på och jobba med mitt. Därför jag vet inte. Jag är lite osäker med exakta siffran och så.

FG: Men sedan när jag med mitt jobb och kom ut, alltså under den tiden hörde, när jag var på väg ut, en skott.

F2: Var det några andra inne i restaurangen när det här sällskapet kom in vad du minns?

FG: Nejnej det var bara de. För att det var ju, ja slutet på kvällen. Vi skulle stänga efter de har ätit.

F2: Och vart befann du dig när det här sällskapet kom in?

FG: Jag höll på att göra en kebab och en pizza som jag skulle ta med mig för mig och till min fru. Och precis efter jag var klar med det jag tog kvarvarande kebaben i från kebabmaskinen in till köket. Det var det som jag höll på och gå. Jag var på väg att gå in på baksidan.

F2: Mm, jag förstår.

F2: Jag kommer att visa två bilder nu tolken för Ferdi som föreställer restaurangen. En översiktsbild och en lite mer närbild på kassan och vid grillen. Så jag kommer bara ställa lite frågor gällande de här bilderna. Så han ska få placera ut sig själv vart han stod någonstans där när gästerna kom in.

TK: Ja.

FG: Okej.

F2: Kan man… På den här bilden till exempel se vart du stod någonstans när… när det här sällskapet kom in? Där du… Där du säger: ”Där är kebaben”. Just det.

FG: Alltså mitt arbetsområde det är ju den här område där man grillar kebab.

F2: Ja.

FG: Innan händelsen jag tog kebaben och var på väg. Gick till baksidan.

F2: Ja.

FG: Precis när jag kom, lämnade kebaben och kom, tillbaka till framsidan såg jag att några springer. Och sedan veva hörde jag ett skott.

F2: Ja.

F2: Jag ber honom nu pek… Jag ber honom peka den här bilden vart han stod någonstans när han hörde skottet.

FG: Det var här på baksidan.

F2: Mm jaja.

FG: Alltså jag naturligtvis backade. Och i och med att jag backade, ville skydda mig själv. Att ingen ska se mig, vart jag finns.

F2: Hur lång tid uppskattar du att det tog från det att de här gästerna kom in till restaurangen till dess att du hörde skottet?

FG: Alltså det är väldigt svårt för (ohörbart 00:22:35). Jag vet inte.

F2: Nej.

FG: Alltså jag mås… Det kan inte vara många minuter. Eftersom jag gick med… med kvarvarande kebaben rakt till köket.

TK: Till baksidan han säger, inte köket.

F2: Mm.

FG: Till baksidan. Lämnade den där. I samma veva kom jag tillbaka till framsidan. På vägen såg jag dessa.

F2: Berätta vad det är du ser då.

FG: När jag kom tillbaka jag såg att de som satt där börjar springa därifrån. Och hörde ett, alltså ett vapenljud.

F2: såg du vilka som hade kommit in i restaurangen? Vilken som… Vilka som höll i… i vapnet?

FG: Nej jag såg ingenting. Jag såg inte vem det var. Inget vapen eller något sådant. Det enda som jag såg, jag såg bara en… Ett skott jag hörde. Och jag såg hur de som satt där springer höger och vins… Vänster, runt omkring.

FG: Och jag tror den här personen som hade blivit skjuten, skadad, han hade också flytt därifrån. Och ramlat där man hade hittat honom sedan.

F2: Okej så du står här. Och du berättar att du hör skott och du ser människor springa ifrån restaurangdelen. Stämmer det?

FG: Ja.

F2: Såg du någonsin vapnet?

FG: Nej. Varken han som sköt eller vapnet såg inte då. Men skott, någonting hörde man några gånger till ute, utanför, restaurangen.

F2: Vad gjorde du då när du stod där och såg det här?

FG: Alltså det är ju oerhört svårt man… man är chockerad och stressad. Man vet inte vad man ska göra. Först tänkte jag att jag ska fly. Springa bakom på baksidan. Sedan när jag såg alla springande då stannade jag. Jag vågade inte göra det heller. Jag bara stannade vid diskdelen. Jag vis… Ja jag kunde… Ja jag bara var där. Jag vet inte.

F2: Nu pekar jag på bilden här. Det är en ingång till vad jag tror är disken. Är det här du menar att disken ligger bakom här?

FG: Där är baksidan. Även det finns en dörr där. Därifrån kan man också komma in på disken.

F2: Okej.

FG: Ja det är ju personalingång samtidigt.

F2: Mm okej.

FG: Därifrån vi brukar komma in och ut till arbetet.

F2: Jag förstår.

F2: Så du, du tog… Du tog din tillflykt till det här di… Till disken. Vad såg du där?

FG: Ja som jag berättade alltså. Jag höll på att fixa mitt sista. Och när jag gick bak och kom fram då såg jag, precis som jag berättade, folk fly och springer runt omkring. Och sedan hörde jag det här skottet. Då jag fick tankar att jag skulle också springa på baksidan. Men jag kunde inte göra det. Ja jag var chockerad. ja jag bara… bara stod där vid disken.

FG: Senare, senare såg jag, eller såg vi, att det var en liggande där vid, ja ingången till baksidan.

F2: När upptäckte du att det var någon som låg där på baksidan?

TK: Ursäkta mig, jag hörde inte.

F2: Mm.

TK: Alltså förut det… Jag måste ställa om igen frågan vet du.

F2: Ja.

FG: Det var senare jag fick veta, eller upptäckte, att det fanns en skadad som är liggande där. alltså det var vid en toalett där. Jag vet inte om han hade försökt gömma sig där eller flytt. ja han har flytt åt det hållet. Och där vet jag inte om han har blivit träffad där eller innan. Men där såg man honom liggande.

F2: Var det någon mer inne med dig där i diskrummet?

FG: Nej det var bara jag.

F2: Okej.

f2: Så du väntade där tills… Alltså när gick du ut ifrån diskrummet så att säga?

FG: Ja det vet inte om två tre fyra fem minuter kanske efter händelsen.

F2: Okej.

F2: Pratade du med några då efter, precis efteråt där?

FG: Alltså nej jag stod där jag stod där och det tog inte lång tid. Utan ambulansen och Polisen kom. Jättefort. Men jag hörde att några är där och försöker massera hjärtat för att få hjärtat igång. Eller någonting som man gjorde där.

F2: Mm. Du hörde det inne ifrån diskrummet där du stod?

FG: Ja jag hör där för att jag har stannat där ett tag. Jag var ju chockerad. Ja jag visste inte vad det har hänt. Jag visste inte vad jag ska göra.

F2: Vad hände då sedan när du kom ut ur diskrummet?

TK: Vet att jag… jag hör inte riktigt.

FG: Ja jag… Sedan efteråt började jag också ta mig fram. Jag gick framåt eller rakt fram långsamt.

FG: Sedan såg jag Celal som jobbar på grillen. Han hade också gömt sig där i hörnan. Och när han såg mig då sa han har de gått eller är de kvar? Nej de är… De har gått, sa jag. Så det var då, den första som jag såg det var ju Celal som jobbar på grillen.

F2: Mm.

F2: Vilka fler människor var det inne i restaurangen då?

FG: På framsidan fanns det inte ingen av oss. Alltså senare såg jag att Mustafa kom härifrån ut. Alltså den här jag visar er.

F2: Mm ja.

FG: Sedan kom den här skadade personens kompisar som var med honom. De också kom från olika håll som de hade gömt sig. Och förs… Var chockerade. Försöka förstå vad det har hänt.

F2: Så den personen som hade blivit skjuten, den personens kompisar var kvar här inne också?

FG: Ja, ja. Sedan kom de ut där de hade gömt sig.

F2: Kom det andra människor in i restaurangen efteråt?

FG: Innan ambulansen så kom folk som hörde skott. Vi har en… en förening. Därifrån kom folk och ville se vad har hänt.

F2: När du kom ut ur diskrummet, såg du någon i det här rummet då? Nu pekar jag på kartan här i det här rummet här.

TK: Kan du upprepa frågan igen?

F2: När, när du kom ut ur diskrummet såg du någon i det här rummet som jag pekar på nu? Det här rummet.

FG: Alltså inte. Jag tror det var hans kompisar som eventuellt kan ha varit där.

F2: Mm, såg du vad de gjorde då?

FG: De där är oerhört chockerade och ledsna. Så de ringde på en gång till ambulansen och försökte förklara snälla kom på en gång. Det vi… Det finns en skadad här som har blivit skjuten. Det är det som de höll på att göra. De bad om hjälp.

F2: Och sedan berättar du att det kommer andra människor in och berättar att Polisen och ambulansen kommer. Stämmer det?

FG: Ja.

F2: Vart… vart var du någonstans under den tiden?

FG: Jag var fortfarande på samma plats där jag var från början.

FG: De som kom in ville kolla om han är skadad eller vid liv eller dött. Och en del försökte hjälpa till för att få hjärtat igång. För att skotten syntes att det var ju där man hade skjutit. Ja och i samma veva, ja det tog inte lång tid tills Polisen och ambulansen kom.

F2: Om vi bara går tillbaka lite igen till det här sällskapet som kom in. Som du beskriver att de var fyra fem stycken eller så. Kan du beskriva det sällskapet.? Såg du dem så att du kan beskriva dem så att säga?

FG: Alltså en ut av dem hade långt hår. De hade hästsvans. De övriga såg ut vanliga.

F2: Såg du om de pratade i telefon?

FG: Nej, nej, nej. Det hände som… De gjorde så när de ringde till ambulansen.

F2: Såg du om någon lämnade restaurangen efter att de hade beställt mat?

FG: Nej. Alltså eftersom chefen, ägaren, tog, höll på att ta beställningen så jag höll på med mitt och gick på baksidan.

F2: Funderar du på någonting Carina?

F1: Ja, det var någonting jag skrev upp här.

F2: Ja.

F2: Jo nu kom jag på en sak nu. Jag har en till fråga här. Du nämnde att du hade sett en video. Kan du berätta mer om det?

TK: Jag förstår inte alls vad han säger.

FG: Alltså på videon, det är telefon, den visar att de är på baksidan och de är tre stycken. Och de har vapen i handen. Alltså det som jag såg på videon att det är någon som håller på och skjuta. Och sedan springer den därifrån.

F1: Jag måste bara fråga. Säger du… Det låter som att du säger att de har vatten i handen. Men du säger ”vapen i handen”, antar jag?

TK: Vapen i handen.

F1: Vapen i handen ja.
F2: Vart, vart och med vem såg du den här videon?

FG: Alltså det var ju på Expressen. För man hade publicerat den här videon. Det var ju en sådan, ja en nyhet.

F2: Ja jag förstår.

F1: Jag har en fråga där. Du säger att du går tillbaksidan. Stämmer det?

TK: Kan du säga en gång till vad vill… Jag förstår inte.

F1: Du säger att du höll på och gjorde en kebab och en pizza som du skulle ta hem. Och sedan så gick du till baksidan, som jag förstod det, med en kebab. Stämmer det?

FG: Ja.

F1: Och ”baksidan” är det inomhus eller utomhus du menar då?

FG: Inomhus.

F1: Mm.

F2: Du menar baksidan av den här, liksom kassan och grillen. Alltså bak. är det när du säger ”baksidan” menar du bakom den här väggen som jag pekar på nu?

FG: Ja här brukar vi gå på som vi kallar på baksidan. Alltså där brukar man ha varor, råvaror. man brukar ha kasserade kvarvarande matrester eller j.

F2: Jag förstår. Så när du säger ”baksidan” så menar du bakom den här väggen som jag pekar på nu. I de andra rummen här. baksidan här.

FG: Ja. ja det är precis där jag menar.

F2: Förstår mm. Då förstår vi. Tack.

F1: Ska se om jag har någonting mer.

F2: Mm.

F1: Jag tror inte det.

F1: Har du jobbat någonting mer efter den här dagen på restaurangen?

FG: Jag hade hittat mig ett nytt jobb som jag skulle i slutet på månad eller i början av nästa månad börja jobba med ett nytt jobb. Ja men jag var kvar. Efter det har jag slutat jobba.

F1: Okej. Så du har alltså jobbat någon dag efter den 21 mars på restaurang Pascha?

FG: Ja.

F1: Har det kommit in några gäster som har pratat någonting om den här skjutningen?

FG: Nej. Inte vad jag vet nej. Jag har inte hört något sådant.

F1: För jag tänker det brukar ju gå mycket, ja om man får säga skvaller, efter en sådan här händelse. Att folk pratar om det som har hänt. Och jag tänkte bara om du har hört någonting. Om någon har någon teori om varför man sköt och vem som var måltavlan.

FG: Nej inte från, jättemycket ifrån. Men man hörde ju utav de övriga anställda på jobbet att man… Ja den här, de som sköt det är ju ett gäng som har… Som har med våld att göra. Och den här som har blivit skjuten han har också haft med dem och göra. Alltså det var ingenting som man hörde. Men hur sant det är vet jag inte.

TK: Alltså på turkiska man säger folk som var från… från svarta marknaden.

F2: Mm.

F1: Mm.

F2: Vi är snart klara här nu Ferdi. Men är det någonting som du vill berätta som vi inte har frågat om som du tycker att vi borde få veta?

FG: Nej. Alltså verkligen jag har berättat allt vad jag har sett och varit med. Precis som jag har, jag upplevt.

F2: Ja men då är vi nöjda. Du kan stanna kvar tolken. Men jag avslutar förhöret. 13:13 är klockan och jag stänger av inspelningen.
Utskrivet: 2024-04-18 av U0057616, Skrivcentral Stockholm syd

Polisen

Förhör

Arbetade på Pascha. Förhör 1

Signerat av

Signerat datum

Enhet	Diarienr
Region Stockholm, Grova brott 1 PO Sthlm Syd	5000-K344621-24

Hörd person	Personnummer
Formonov, Sunnatilla	

Den hörde är	ID Styrkt	Ställning till misstänkt - målsägande - vittne
Målsägande	Nej	

Tolk	Språk
	Uzbekiska

Ytterligare information om anledning till förhör	Underrättad om misstanke
Höras om sina iakttagelser den 21 mars på restaurang Pascha på Krögarvägen 2 i Fittja	

Underrättad om 12 § FUK	Underrättad om rätt till försvarare	Godtar den försvarare som rätten förordnar	Försvarare/ombud närvarande

Försvarare/ombud önskas

Förhörsledare	Förhörsdatum	Förhör påbörjat	Förhör avslutat
Cecilia Jonsson	2024-04-11	10:12	10:52

Förhörsplats	Typ av förhör	Förhörssätt
Restaurang Pascha, Krögarvägen 2 Fittja	RB 23:6	Ljudbandsförhör

Förhörsvittne	Utskrivet av

Involverad personal	Funktion
Carina Gustafsson	Biträdande förhörsledare

Berättelse

Nedan text är en sammanfattning av det som framkommit i förhöret. Förhöret kommer att skickas till skrivcentralen för renskrivning i dialogform. Förhöret sker på en avlägsen plats längst in i restaurangen. Med som förhörsvittne är praktikant Malin Bjerkel.

Sunatilla ombeds berätta vad han såg och hörde den aktuella kvällen den 21 mars på restaurang Pascha där han jobbade. Sunatilla säger att som han minns det så var de på väg att stänga restaurangen. Han gick till omklädningsrummet för att byta om, men eftersom det är ett väldigt litet omklädningsrum och alla får inte plats där samtidigt så stod Sunatilla utanför och väntade. Anvar och Muharren var inne i omklädningsrummet. Han hörde ett konstigt ljud och tänkte att det kanske var något som ramlade, han såg då en liten, inte tjock man kommer springande till restaurangen och ett av de andra omklädningsrummen och toaletten. Sunatilla frågade om vad det var för ljud och fick veta att det var skottlossningsljud. Det kom många människor springandes så Sunatilla tog sig ut bakvägen från restaurangen. Det var mycket folk, och killar som stod där vid bakvägen så han kunde inte ta sig ut så han vände sig tillbaka till omklädningsrummet och den där mannen som tog vägen till toaletten gick inte ut, utan var fortfarande på toaletten så Sunatilla, Anvar och Muharren väntade i det andra omklädningsrummet, de satt där alla tre. De satt där i ca 10-15 sekunder. När de fick veta att det var lugnare så gick de ut. När han gick ut från omklädningsrummet så fick han höra ljud från den där mannen, som att han kräktes och mådde illa. Sunnatilla blev då rädd för han har aldrig varit med om något liknande tidigare. Sunnatilla skrek till Mustafa "det finns någon på toan". Sunnatilla tog sin jacka och sprang ut, utan att byta om.

Förhörsledaren berättar att det han kommer att få frågor om detaljer av det han iakttog. Sunatilla säger att han bara såg den där mannen som sprang till toaletten. Mannen puttade honom innan han sprang in på toaletten.

På frågan vad hans arbetsuppgifter på restaurangen var den här dagen säger han att han står för servicen och han lämnar maträtterna, städar borden och plockar undan. På frågan om det var mycket folk i restaurangen den här kvällen säger han att det var fem gäster. På det ena bordet satt det tre personer och på det andra bordet satt det två personer. Sunnatilla ombeds berätta lite mer om de här personerna som satt vid de respektive borden. De som satt vid bordet där det var två personer är gäster han känner igen som tidigare gäster, som ofta är på restaurangen. Det andra bordet där det satt tre personer var nya för Sunnatilla, de känner han inte igen sedan tidigare. På frågan hur de personerna som var tre stycken såg ut säger han att en av dem var flintis, och den andra hade kapuschongen på så han såg aldrig hans ansikte, den tredje var en kraftig man som puttade Sunnatilla när han sprang till toaletten. De två gästerna vid det andra bordet hade kommit tidigare, ca 20-30 minuter innan. Sunnitilla ombeds beskriva de andra två gästerna. Han säger att det är två killar som är ca 19 år gamla och de brukar komma och äta mat några ggr i veckan.

På frågan vem som tog upp beställning av de tre gästerna som kom sist säger han att de betalar vid kassan först och när maten är klar så rings det på en klocka och då tar Sunnitilla maten från disken och lämnar till kunden. På frågan om han pratade med de här gästerna när han serverade maten säger han att han inte gjorde det. Sunnitilla höll på med städningen så han uppmärksammade inte de här gästerna hela tiden. På frågan vart han tog vägen efter att han hade serverat maten säger han att det var dags för honom att byta om, så han gick till omklädningsrummet, men eftersom Envar och Muharren var där fick han vänta utanför. Han såg inte de tre gästerna efter att han hade serverat dem maten. Sunnitilla får peka ut på skissen vilket omklädningsrum han menar att han stod och väntade. (bifogas till förhöret) Det är i stunden när Sunnitilla står utanför omklädningsrummet och väntar på att få komma in som han hör ljudet. Det var ett kraftigt ljud och i samma stund ser han den här mannen som knuffar undan honom för att sedan gå in på toaletten. Skottlossningen tog inte slut, det var tre till fyra skottljud. Sunnitilla försökte då ta sig till diskområdet, där en annan kollega redan var. Sunnitilla gömde sig.

Mannen som hade tagit sig in på toaletten hade stängt dörren så att de inte kunde tag sig in. Han satt där i 15 sekunder ungefär efter att han hört skottljuden tills att mannen gick på toaletten och då skrek också Sunnitilla till Mustafa att det finns en man på toaletten.

På frågan vilka det var som kom in där vid mannen säger Sunnitilla att det var två av gästerna, flintisen och den andra med kapuschong och de kom ca 30 sekunder till en minut efter att mannen som gick in på toaletten. Även hans medarbetare Envar, Muharran fanns på samma ställe. De andra sa "ring ambulans". På fråga om dörren till toaletten var låst svarar han ja. Sunnitilla vet inte hur mannen kom ut från toaletten. Sunnitilla säger att han bara tog sin jacka och gick till baksidan och tog sin sparkcykel och sen åkte han hem.

På frågan om de två personerna som mannen som kom springandes var i sällskap med också kom in där bakom säger Sunnitilla att de gjorde det, efter ca 15 sekunder när skottlossningen hade upphört. Mannen var kvar på toaletten när Sunnitilla gick så han vet inte mer vad som hände. Sunnitilla tog sin jacka och gick ut på baksidan och åkte iväg med sin sparkcykel.

Sunnitilla uppmanas att berätta igen om de här ljuden han hörde, och hur många ggr. Han säger att det var 4-5 ggr han hörde dem. Det var ett väldigt starkt ljud. På frågan om han hörde någon säga något under tiden som han hörde ljuden säger han nej, ljuden skrämde

honom och han har aldrig hört något sådant ljud tidigare. Sunnitilla tillfrågas vad de här tre gästerna gjorde innan han serverade de här gästerna maten. Han säger att de aldrig hann äta maten. Efter att Sunnitilla hade lämnat maten till gästerna gick han direkt till omklädningsrummet och sen hörde han det här ljudet. Sunnitilla hann lämna restaurangen innan polis och ambulans kom till platsen. På frågan om han såg vem som sköt säger han att han inte gjorde det.

På frågan hur lång tid det hinner gå från det att han hör första skottet tills att han lämnar restaurangen med sin sparkcykel säger han att det tar ca 2 minuter. Sparkcykeln står på baksidan. På frågan vilken väg han lämna med sin sparkcykel så säger han att han åker mot Fittja centrum och mot Moskén. Vid centrum svänger han höger och där finns det en parkering. Han bor i Vårby gård. På frågan om han såg något på vägen hem som såg konstigt ut, t.ex. någon med vapen säger han nej, men det var mycket folk i rörelse. Han säger att han blev väldigt skrämd och tänkte bara på sina barn så han var inte så uppmärksam heller. På frågan om han har sett de här gästerna tidigare någon gång säger han att han inte har det. På frågan om det har varit någon speciell händelse under dagen på restaurangen som han vill berätta om säger han att det inte har varit det. Det började i den stunden när han skulle gå och byta kläder. På frågan om han har hört något efter den här händelsen, om någon har pratat om det som hänt säger han att han inte ens har vågat frågat för att han har varit rädd. Dagen efter när han kom till jobbet fick han höra att mannen hade dött.

På frågan om det är något mer som han vill berätta som han inte har fått frågor om säger han att han var jätterädd och det enda han tänkte på var sina barn och fru.

Sammanfattat efter att ha lyssnat av ljudfil
Insp Carina Gustafsson

Bilaga

Skiss över restaurang Pascha

Bilaga till Förhör 2024-04-11 10:12, diarienr 5000-K344621-24

Beskrivning

Vittnet har markerat på skissen vart han befann sig under händelseförloppet

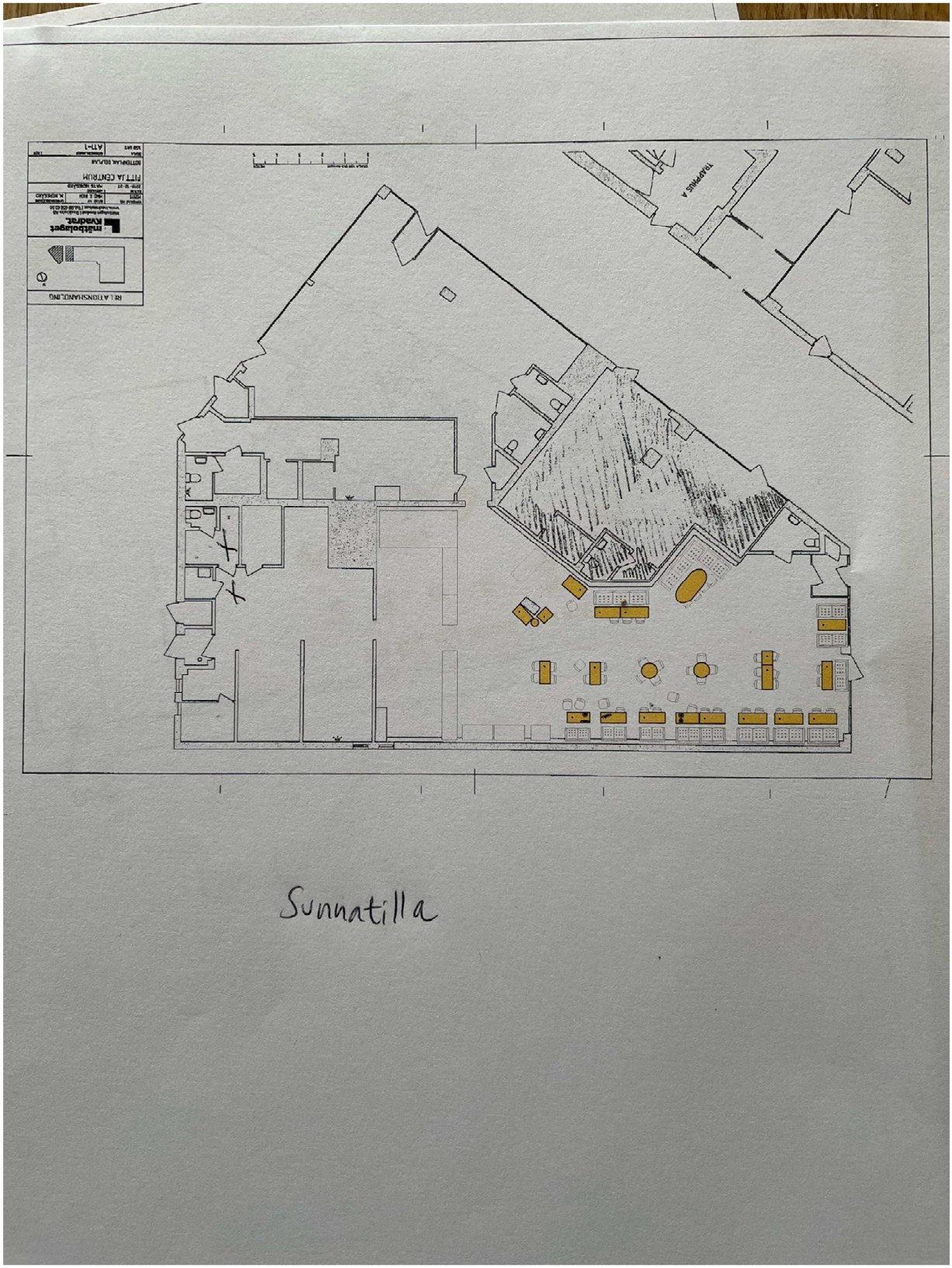
RELATIONSANSLAG
Mälbolaget
Kvadrat
FITTJA CENTRUM
ATT-1
TAPPNUS A

Sunnatilla

K344621-24 Dialogförhör

F1: Förhörsledare 1: Cecilia Jonsson

F2: Förhörsledare 2: Carina Gustafsson

TO: Tolk

OK: Okänd kvinna

SF: Hörd person Sunnatilla Formonov

……..

F1: Då börjar vi. Då ska vi hålla förhör. Vi är på Pascha Grill, på Krögarvägen 2. Och klockan är 10:12 och det är den 11 april 2024. Och det är förför i K344621-24. Och närvarande är Sunnatilla Formonov.

SF: Ja. *(Säger själv)*

F1: Cecilia Jonnsson.

F2: Carina Gustafsson.

OK: Malin Bjerkell.

F1: Och tolken (ohörbart 00:00:35). Ja men då tror att vi har fått dem sakerna. Så då kör vi igång. Sunnatilla du jobbade ju här den här kvällen, 21 mars. Kan du berätta om vad du såg och hörde under den här kvällen, med egna ord?

SF: Det var, själva händelsen handlar om visit vid klockan 21, kvart över 21. Och jag, jag tror att vi var på väg att stänga restaurangen. Så och då tog jag vägen mot omklädningsrummet för att byta kläder. Och själva omklädningsrummet är lite för litet här. Och därför vi turas om. Jag väntade på de andra, mina medarbetare, som var därinne. En av dem Ali… Anvar och Muharrem, de var två där. De var inne och bytte kläder. Och då hör jag ljudet. Ja, och då jag hör något ljud, konstigt ljud. Och jag försökte titta på vad som har hänt. Kanske det är någonting som ramlar. Men då jag ser då en, inte tjock, men lite full man som kommer springandes till restaurangen. För att vid omklädningsrummet det finns ett rum till, toalett.

TO: Tolken måste fråga om…

SF: Och jag frågade om ljudet, han, vad är det för ljud. Det var skottlossningsljud. Det hörde jag, det var mycket skottlossningsljud. Och när jag ville springa ut, då jag ser mycket folk samlats. Och då tar jag bakvägen och att ta mig ut. Nej, bakvägen var mycket folk, det var killar som stod där. Jag kunde inte gå ut. Och då vände jag tillbaka till omklädningsrummet och den där mannen som tog vägen till toaletten, han gick inte ut. Han fortfarande i toaletten. Och då vi väntade i det här omklädningsrummet, Anvar och…

TO: Moha…

SF: Muharrem. *(Säger själv)*

TO: Muharrem ursäkta.

SF: Alla tre vi satt oss där i omklädningsrummet. Och vi satt oss där säkert 10-15 minuter tror jag. Och sedan det, när vi fick veta att det är lugnt, då gick vi ut.

SF: Sekund. *(Säger själv)*

TO: Sekund, ja, sekund.

F1: 10-15 sekunder?

SF: Ja. *(Säger själv)*

TO: Ja, 10-15 sekund.

SF: Och, och då jag hör att den där mannen som var toaletten, det kommer ljud. Liksom att han kräktes och mådde illa, något sådant ljud, när han spyr. Och då blev jag rädd. Och då blev jag rädd för jag aldrig varit med om sådant. Och då skrek jag, Mustafa, Mustafa det finns ju en person i toa. Ja, så då blev jag rädd. Jag skrämt av det här med ljud och skottlossning och allt. Och någon kille där. Då sprang jag där… Jag bytte inte kläder. Med det här kläder tog jag bara jackan och springde ut. Det var det. Jag sprang ut och gick hem. Det är bara det som jag hörde.

F1: Mm, okej. Jättebra. Vi kommer att backa tillbaka litegrann, så kommer jag ställa lite mer detaljerade frågor kring det du precis berättade. Bara så att vi kan få en så klar bild som möjligt av vad du såg hände.

SF: Ja, jag bar den där mannen som kom springande. Och han puttade mig såhär, han puttade mig på brösten och tog vägen till toaletten.

F1: Sunnatilla bara tack, tack snälla. Vad var din arbetsuppgift den här kvällen, vad gjorde du här på restaurangen då?

SF: Servicen, jag kan lämna maträtter till bordet och städar efter.

F1: Mm, okej. Och under den här kvällen, var det mycket folk i restaurangen?

SF: Nej, fem personer. Det var ena bord två, på andra bord tre. För att precis på slutet av tiden och vi var på väg att stänga restaurangen, då var det mindre folk.

F1: Du sa att det satt människor vid två bord. Kan du berätta lite mer om de här människorna som satt där?

SF: Ja, två av dem man kan säga fastgäster här. Jag kanske känna igen dem, de är jätteofta här. Och de tre som var i andra bordet, dem känner jag inte igen. De är inte bekanta för mig. Och för att i två, senaste två år jobbade som, inom service och jag hade inte sett dem.

F1: Okej. Så det var två gäster i ett sällskap och tre gäster i ett annat sällskap, förstår jag dig rätt då?

SF: Ja, och de tre som kommer sist till restaurangen och satt vi bordet, dem känner jag inte igen. Jag har aldrig sett dem.

F1: Okej. Hur såg de tre ut, om du beskriver dem bara till utseendet?

SF: En av dem var flintis, utan hår. Och den andra var med (ohörbart 00:09:31) på, och därför jag har inte sett hans ansikte. Jag lämnade bara maträtten och gick vidare. Och jag tror att den

tredje var just den kraftig man som hade puttat mig när han springer till restaurangen och tog vägen till toaletten.

F1: Mm. Och de där andra två gästerna, de har kommit innan det här sällskapet om tre stycken?

TO: Vid annat bordet eller?

F1: Ja.

SF: Tror 20 eller 30 minuter innan de var där på restaurangen, de två.

F1: Mm. Och du nämnde att du kände igen de här två gästerna som var där innan. Kan du beskriva dem?

SF: Unga killar. Ja, de brukade äta mat här. Ett par gånger i veckan, under veckan de är här. De kanske 19 år gammal, något sådant.

F1: Och sedan berättar du att de här tre som kom senare, precis innan ni skulle stänga. Vem var det som tog beställningen av mat för dem?

SF: De betalde vid kassa först. Och när maten är färdig de trycker på klocksignal och säger, nu är det klart med mat. Och då jag serverar, och då tar jag maträtten och lämnar vid bordet.

F1: Pratade du någonting med de här tre personerna, när du serverade maten till exempel?

SF: Nej. Nej, jag pratade inte.

F1: Men från det att de hade beställt mat tills det att du serverade maten, såg du dem då?

SF: Nej. Mycket jobb då. Förstår du, med städning. När jag precis, ja, kvällstid och jag diskade. Och då jag tvättade den där stora kastrullen.

F1: Mm, jag förstår. Och sedan serverade du maten. Vart tog du vägen efter det?

SF: Ja precis, jag serverade maten och det var dags för mig egentligen att arbetstiden är slut. Då jag ville byta kläder. Och ingen mer där på restaurangen, bara de tre och de två på andra bordet.

F1: Mm. Och då ville du byta om, vart tog du vägen då?

SF: Jag stod vid omklädningsrumsdörren, för att där inne var Anvar och…

TO: Muhammed Ali.

SF: Muharrem. *(Säger själv)*

TO: Muharrem, ursäkta mig.

F1: Såg du om de här tre gästerna eller om de andra gästerna lämnade lokalen någon gång under tiden du var där?

SF: Jag har inte sett det, nej. Det är det att jag har inte sett de i huvud taget, för att jag lämnade maträtten och tog vägen till bakställe, för, till omklädningsrummet.

F1: Sunnatilla nu är vi ju på plats här. Men du ska ändå få se på en, det här är en skiss över restaurangen. Så kan du få visa vilket omklädningsrum du menar. Vi ska se, ska lokalisera oss lite här också i, i restaurangen. Här är ju, är ju entrén.

SF: Ja, det är mitten.

F1: Ja. Och här ju kassan, och här är kebaben. Och här inne sitter vi ju nu. Kan du se vilket omklädningsrum var det som du menar?

TO: Den här, här… Det här är rummet eller?

F1: Ja, det här är matsalen. Där man kommer in här. Förstår du då? Du kan vrida den om du vill så att det passar bättre för dig.

SF: Det här är kassa.

F1: Ja, precis.

SF: Här är rummet, här.

F1: Är det rummet, är det omklädningsrummet? Du kan rita ett kryss där om du vill. Så att det är omklädningsrummet. Och är det toaletten då?

SF: Det stämmer, det är inne i omklädningsrummet.

F1: Okej, jag förstår. Så när du ska gå och… Alltså du hade serverat maten och så skulle du gå in och byta om. Berätta vart stod du då, du sa att det var trångt här inne. Så vart väntade du då?

SF: Det är två bord, eller hur?

F1: Mm.

SF: De tre här, satt de här.

F1: Mm.

SF: Jag lämnade maten och tog vägen hit. Och (ohörbart 00:16:14). Och jag väntade här vid dörren.

F1: Ja, så du väntade här utanför. Du kan rita ett kryss där också. Och när du stod där och väntade, berätta vad du ser då.

SF: Och där tittade jag på dörren och pratade med dem, när är ni klar, när ska ni gå ut. Sådan vanliga saker. Och när jag pratade just med dem i den stunden kommer ljud.

F1: Då hörde du ljud? Berätta mer om de här ljuden.

SF: Ja det var något kraftigt ljud. Och jag trodde att det är någonting som gick sönder. Och det kommer ju samtidigt den där tyngre mannen. Och då blev jag rädd.

F1: Så du såg en man komma springande emot dig här?

SF: Härifrån, hitåt. Och han puttade mig. Och han puttade mig och sprang till toaletten.

F1: Han puttade undan dig och sprang in i det här omklädningsrummet?

SF: Ja precis, han puttade såhär och tog vägen till toaletten.

F1: Mm. Berätta vad som hände sedan.

SF: Jag försökte titta på. Alla blev springande här. Och då blev jag rädd. Och då skottlossningen tog inte slut. Alltså var tre, fyra gånger till. Och det här är diskrummet.

F1: Okej.

SF: Jag försökte ta mig ditåt. Och då en annan medarbetare var redan där. Och det är bakdörren eller?

F1: Ja, det är det nog, som går ut så.

SF: Och jag vill gå utåt och jag ville putta dörren, men det var mycket folk. Och då blev rädd igen. Då vände jag mig hitåt. Muharrem finns kvar och Anvar här. Han var här Anvar. Och då gömde jag mig där vid den här, jag var ju rädd.

F1: Vart var den här mannen då som kom inspringande här, som puttade dig?

SF: Han sitter kvar på toaletten. Han gick inte ut.

F1: Okej.

SF: Han var på toa.

F1: Hade han stängt dörren till toaletten?

SF: Ja, ja. Vi kunde inte öppna dörren och titta på, nej.

F1: Okej. Och hur länge var han inne här på toaletten?

SF: Det var cirka 15 sekunder tror jag när skottljudet tog slut. Och sedan jag skrek till Mustafa, Mustafa det finns ju en man i toan.

F1: Mm. Och vad hände då?

SF: Och då mycket folk var här, samlades folk. Jag skulle vilja byta kläder, men jag alltså vågade inte alls byta kläder. Jag tog bara jackan och sprang därifrån.

F1: Vilka var det som kom in här då? Du sa att det var mycket folk som kom in, vilka var det som kom in?

SF: Två personer var där, de som jag sa, en flintis och en med (ohörbart 00:20:32). Och mina medarbetare, Anvar, Muharrem och… För att vi hörde ljud, att han kräks där inne. Och de andra sa, ring ambulans, ring ambulans. Och jag har aldrig sett sådan händelse.

F1: Nej.

SF: Och då lämnade jag platsen.

F1: Mm. Den här mannen som kom springande här, han hade ju sällskap av två personer har du berättat. Kom de personerna också in här?

SF: Ja, men de kom senare. Jag sa det, en man var på toa och de två, och det tog kanske 15 eller 20 sekund. Men efter när det var lugnt, skottlossning tog slut, då kommer de två med luva och den flintisen.

F1: Okej.

F2: Jag har en fråga, hur långt efter ungefär skulle du säga att de kom?

SF: 30 sekunder, kanske en minut. Ja, jag tror det var det.

F1: Mm. Var dörren här låst till toaletten?

SF: Ja.

F1: Hur, hur kom, kom han ut sedan, den här personen?

SF: Nej. Nej.

F1: Så han var kvar där på toaletten när du gick därifrån?

SF: Ja, för att jag hörde det ljudet när man kräks och mår illa, det kommer ljud. Vi hörde ju ljud. Och jag sa det till dem andra, det finns en man där. Men nej jag har inte sett.

F1: Nej. Och berätta igen, vart tog du vägen sedan då? Du berättade att du gick ut, eller gick, ja ifrån. Men på vilket sätt gjorde du det?

SF: Jag hade jacka. Jag har en skåp där, tog jacka. Och jag har ju bakifrån den sparkcykel. Och jag gick ut genom den där dörren, tog sparkcykeln.

F1: Okej, på baksidan. Sunnatilla om vi backar lite till de här ljuden du hör. Berätta lite mer om de här ljuden igen, och hur många ljud du hör och hur starka de är.

SF: Fyra eller fem gånger. Som, som stark ljud. Alltså och den där stark ljud fyra eller fem gånger. Och jag trodde att det var någonting som ramla ner.

F1: Mm, okej. Hörde du någon säga eller ropa någonting under tiden du hörde ljuden?

SF: Nej. Nej. Nej, de skrämde mig, förstår du, jag har aldrig hört sådant ljud tidigare.

F1: Nej.

SF: Det var det den händelsen.

F1: Mm, jag förstår. Du berättar att du serverar mat till de här personerna. Pratade de någonting med varandra, pratade de i telefon, kan du berätta någonting om vad de gjorde där medan, ja, innan de fick maten och efter de hade precis fått maten?

SF: De hann inte äta mat. Jag precis lämnade maträtten vid bordet. Och sedan tog mig till omklädningsrummet. Och därefter gick det väldigt snabbt, 10 sekund eller någonting sådant. De hann inte äta upp. Till och med maträtten, maträtten var varmt. Hade inte påbörjat att äta.

F1: Mm, jag förstår. Så du hade lämnat platsen här när polis och ambulans kom till Paschas?

SF: Nej, när jag gick ut då var det inte här. Varken ambulansen eller polisen, ingen var här.

F1: Okej. Och nu har ju jag hört din berättelse här och att du stod här inne i bakre delen av restaurangen. Men har du sett hur många eller vem det var som sköt?

SF: Nej. Nej, ljudet hörde jag. Ljudet hörde jag, men inte det.

F1: Mm. Har du några funderingar Carina?

F2: Ja men jag funderar lite såhär, du säger att du går in på toalett och du hör den här mannen. Sedan så tar du din jacka och går till din sparkcykel och lämnar. Har jag förstått det rätt då? Innan polis och ambulans kommer.

SF: Ja precis, det har hänt innan polisen, ja.

F2: Så från det att skotten avlossas, hur lång tid tar det ungefär innan du lämnar på din sparkcykel?

SF: Två minuter. Jag tror, två minuter. För att jag bytte inte kläder.

F2: Nej. Och sparkcykeln har du här bak då?

SF: Ja.

F2: Vilken väg åkte du?

SF: Centrum, och du vet vid Moskén där, det finns Moskén.

F2: Jag hittar inte jättebra här men vilken riktning ligger den?

SF: Rakt fram, och vid centrum då svänger jag till höger. Och där finns en parkering och det finns bron. Och då åker man ner. Och genom bron och sedan åker man ner.

F2: Ser du någonting när du åker härifrån? För det jag tänker, det är ändå två minuter efter skottlossningen då. Ser du någonting som du reagerar på?

SF: Nej. (Ohörbart 00:29:46). Ja, det mycket folk rör sig. Titta. Det är såhär att det skrämde mig rejält då, jag var livrädd. Och mina tankar var om mina barn, familjen och sådant. Jag tänkte på dem i det mesta, den stunden. Och jag tittade inte helt omkring heller. Alltså jag minns inte hur jag tog mig hem, förstår du, det var väldigt snabbt händelsen.

F2: Bor du här i närheten?

SF: Vårbygård. Alltså det tar 50 minuter med den sparkcykeln, till jobb och från jobb.

F2: Mm. Så du såg inte några personer med vapen eller någonting annat som såg misstänksamt ut när du åkte härifrån?

SF: Nej. Inte den stunden, nej. Alltså jag tittade inte alls på något överhuvudtaget. Jag tittade bara på vägen. För att under vintertid då har jag SL-kort, men när det är vår, ingen snö, då tar jag sparkcykel här.

F2: Mm. Vet inte om jag kanske missuppfattade dig, men i början sa du att Muharrem var inne och bytte kläder i omklädningsrummet.

SF: Ja det stämmer, två personer var inne.

F2: Ja, Ali också.

SF: Muharrem och Anvar.

F2: Anvar?

SF: Anvar, ja, och därför jag kunde inte komma in, det var mycket folk.

F2: Precis och då hör du ett konstigt ljud. Och sedan säger du att du sågen en liten… Först säger du tjock, men liten man som springer ut mot restaurangen. Och det var där jag tänkte höra om jag missuppfattade.

SF: Tvärtom. Han puttade mig, han knuffat mig hårt, och sedan tog vägen till toaletten. Den mannen som var på toa, det var han.

F2: Mm. Jag förstår. Är det samma man då som blev skjuten?

SF: Ja, jag fick höra det efter. När kom springande och knuffat mig och tog vägen till toa, då finns ju blodspår här där han sprang. Ja, men det fick jag veta efter.

F2: Mm. Och de andra två personerna som var i sällskapet, hann du se var de tog vägen när du hörde det här ljudet? Du pratade om att de kom in mot omklädningsrummet tätt, 15 sekunder tror jag att du sa, senare.

TO: Nu förstod jag inte.

F2: Nej.

SF: Jag står här vid dörren. Och två finns ju där redan i omklädningsrummet, en ena sida en på andra, på andra sidan i rummet. Han knuffar mig och tar vägen till toa. De två… Och efter 15 eller 20 sekunder ungefär när jag skrek att det finns en man i toan, då kom de.

F2: Och det var de andra två gästerna som han var i sällskap med?

SF: Ja, och då alla samlades där, och det blev mer folk där. Och då tog jag min jacka och när jag tog jackan han var fortfarande i toan. Och sedan jag gick ut och tog sparkcykeln och åkte iväg.

F2: De här andra två som satt här, som du berättar att de har varit här tidigare, du känner till dem. Såg du dem här inne?

SF: Och de kom 20 minuter före. De åt pizza, de hade pizza på bordet. Nej, jag har inte sett dem. Jag har inte sett dem där.

F1: Okej. Hade det hänt något speciellt utom det vanliga på restaurangen tidigare under dagen eller någonting annat du vill berätta som du tycker var märkligt i samband med den här händelsen?

SF: Nej, en vanlig dag, arbetsdag. Ja, allt hänt då när jag tog vägen till omklädningsrummet och ville byta kläder, den stunden började det.

F1: Har du hört… Efter en sådan här händelse pratats det säkert en del naturligtvis här, har du överhört någonting som skulle kunna vara intressant för oss att få veta?

SF: Nej. Alltså jag vågade inte alls fråga, jag var så rädd. Och sedan jag fick höra det blivit stängt nästa dag. Och jag kom senare, vid klockan ett nästa dag till jobbet. Och när jag kom på plats på morgonen, då fick jag höra då att den där mannen alltså som avled.

F1: Mm. Är det något annat som du vill berätta kring det här som vi inte har frågat om, något du tycker att vi har missat?

SF: Nej, nej jag har berättat allt det som jag har hört. Jag fick ju panik, jag blev chockad, chocksituation, förstår du det? Jag har berättat redan att jag har tre små barn, fru, mina föräldrar. Under de två minutera jag tänkte bara på familjen i den stund, vad som hände med barnen och familjen och så.

F1: Mm, jag förstår det. Hur mår du idag då?

SF: Bra, bra, som vanligt. Jag saknar mina barn, tänker på dem mer nu. Jag har ett under två och halv år o0ch jag är här och jobbar.

F1: Mm, jag förstår. Hade du någon fråga Malin som du funderar?

OK: Nej.

F1: Nej, men då kanske vi ska avsluta. Är du också nöjd? Men då avslutar vi förhöret, 10:52 är klockan. Stänger jag av.

……..

Utskrivet 2024-07-09 av u0096188. Skrivcentralen, Stockholm Syd.

Polisen

Förhör

Arbetade på Pascha. Förhör 1

Signerat av

Signerat datum

Enhet	Diarienr
Region Stockholm, Grova brott 1 PO Sthlm Syd	5000-K344621-24

Hörd person	Personnummer
Umid, Khurramov	

Den hörde är	ID Styrkt	Sätt	Ställning till misstänkt - målsägande - vittne
Målsägande	Ja	Uzbekiskt pass	

Tolk	Språk
	Uzbekiska

Ytterligare information om anledning till förhör	Underrättad om misstanke
Höras om sina iakttagelser den 21 mars på restaurang Pascha på Krögarvägen 2 i Fittja	

Underrättad om 12 § FUK	Underrättad om rätt till försvarare	Godtar den försvarare som rätten förordnar	Försvarare/ombud närvarande

Försvarare/ombud önskas

Förhörsledare	Förhörsdatum	Förhör påbörjat	Förhör avslutat
Cecilia Jonsson	2024-04-11	11:04	11:51

Förhörsplats	Typ av förhör	Förhörssätt
Restaurang Pascha på Krögarvägen 2	RB 23:6	Ljudbandsförhör

Förhörsvittne	Utskrivet av

Involverad personal	Funktion
Carina Gustafsson	Biträdande förhörsledare

Berättelse

Nedan text är en sammanfattning av vad som framkommit i förhör. Förhöret kommer att skickas till skrivcentralen för utskrift i sin helhet. Förhöret hålls på en avskild plats längst in på restaurang Pascha. Närvarande är även praktikant Malin Bjerkel.

Umid berättar att han brukar jobba med hörlurar. Umid skulle städa upp mycket olja som legat sedan några dagar tillbaka. Tanken var att Umid skulle städa efter stängning. Den här dagen hörde han skottlossningsljud. Han ser Ferdi komma springandes och blev orolig att det kanske var för att det var olja överallt. Det kom två personer till springandes. Han ser också en kille som springer mot toaletten. Han hör ljud som fyrverkeri och tänkte att det kanske var chefen som bråkade med klienter. När han hör det här ljudet sprang han mot toaletten, dit även Ferdi sprang. När han springer hör han ytterligare skottljud som kommer från baksidan och det är väldigt högt ljud. Vagnarna där man tar tallrikar ifrån låg på golvet och allt på dem låg på golvet. Mustafa var också på restaurangen. Umid tog vägen ut genom bakdörren och där var det flera medarbetare. En medarbetare Sunnitilla var också där. De har en äldre man som jobbar på restaurangen som öppnade dörren till toaletten och då såg de den liggande mannen på golvet. Medarbetaren sa till oss att ringa efter ambulansen. Alla skrek och en man som hade gömt sig pratade på turkiska. Mannen som hade gömt sig ville lyfta upp mannen som låg på golvet på toaletten. De lyte upp mannen och tog ut honom från toaletten och då blev Umid rädd. Umid tog bara sin jacka och gick till sin bror som bor i närheten. Han ringde sen till chefen på morgonen dagen efter och frågade om han skulle jobba. Chefen sa att han skulle komma om två timmar. När han kom till restaurangen dagen efter fick han veta att

mannen som legat på golvet på toaletten hade avlidit. På frågan vad den äldre mannen som är kollega heter säger Umid att han har ett svårt namn att uttala, men han jobbar på restaurangen. De kallar honom "farbrorn". Han heter något på turkiska.

Den som var skjuten låg på golvet och var blodig och den mannen som försökte ta ut honom hade skägg. När Umid gick hem såg han även att Sunnitilla tog sin sparkcykel och åkte hem.

På frågan vad hans arbetsuppgifter är på restaurangen säger han att det är att ta hand om disken. Han kom till jobbet 09:30 den här dagen. På frågan om det var mycket folk på restaurangen den här kvällen säger Umid att det inte var så mycket folk men han fastnar oftast vid disken på kvällen så han var inte så uppmärksam på det. Han hämtar även disken ute i restaurangdelen. Om han blir klar med disken får han andra arbetsuppgifter av chefen. På frågan om han var ute och plockad disk i restaurangen den här aktuella kvällen säger han att han tror att han gjorde det. På frågan om han såg vilka gäster som befann sig i matsalen säger han att han inte tittade på det, eller i vart fall så var han inte uppmärksam på det.

Umid får titta på en skiss på restaurangen och förhörsledaren ber honom att peka ut vart han befann sig i diskdelen. Umid uppmanas att sätta ett x där han jobbar i disken när han såg den här mannen springa in på toaletten. Umid pekar även ut vart chefen brukar sitta och vart toaletten är.

Umid uppmanas att beskriva skotten. Han säger att det var ett skott och sen kom mannen springandes. Men han sprang på ett ovanligt sätt, som att han var skrämd på något sätt. Sen kommer det två personer till som tar samma väg mot dörren. Umid uppmanas att visa på skissen vart mannen tar vägen. Umid, Ferdi och en till medarbetare sprang till bakdörren och då hörde de skottlossning där också, så då sprang de tillbaka in mot restaurangen. De två männen som var hos mannen på toaletten pratade turkiska med varandra.

På frågan om han hade hörlurarna på sig hela tiden säger han att han alltid har dem på sig när han jobbar. Vid första skottet så hade han hörlurarna på sig, eller rättare sagt den ena luren i örat, sen tog han av sig dem, i samma veva som den här mannen kom springande.

Umid uppmanas att detaljerat beskriva händelseförloppet så noggrant han kan och vart han befinner sig när saker sker. Umid säger att han stod vid disken med ena hörluren i örat, han hör något konstigt ljud sen ser han Ferdi komma springandes, efter honom kommer det en man som springer in på toaletten och efter den mannen kommer det två kunder som också springer in mot honom. Ferdi gömmer sig i den andra restaurangdelen som är längre in. Umid ser inte vad de andra kunderna gör. Umid tänkte att han måste rädda sig själv och springa därifrån. Allt hände väldigt snabbt, bara några minuter. Folk springer runt överallt och försöker gömma sig. Umid ser en man som han tror var gäst på restaurangen som är någonstans mellan 16-18 år.

På frågan hur lång tid som hinner gå från det att han hör första skottet tills att han tar sin jacka och går svarar han att det tar ca 5-6 minuter. Han lämnade från baksidan av restaurangen och klockan var ca 21:15 tror han. Han gick i riktning mot tunnelbanan. Han bor i Fittja. På frågan om han såg någon person med vapen på vägen säger han nej. Men det var mycket folk utanför. På frågan om han lade märke till något som var märkligt, någon som försökte gömma sig, eller någon som betedde sig konstigt på vägen hem säger han nej, men det var mycket folk runtomkring. På frågan om det var någon han kände igen av de personerna som fanns på platsen utanför säger han att det var två stycken han känner igen (bekanta), han säger att de båda jobbar någonstans i Fittja och brukar passera restaurangen runt 21:30 tiden. Den ena heter Moheden. På frågan om han har något mer att berätta som han inte har blivit tillfrågad om säger han nej.

Sammanfattat efter att ha lyssnat av ljudfil
Insp Carina Gustafsson

Bilaga

Skiss över restaurang Pascha

Bilaga till Förhör 2024-04-11 11:04, diarienr 5000-K344621-24

Beskrivning

Vittnet har markerat på skissen vart han befann sig under händelseförloppet

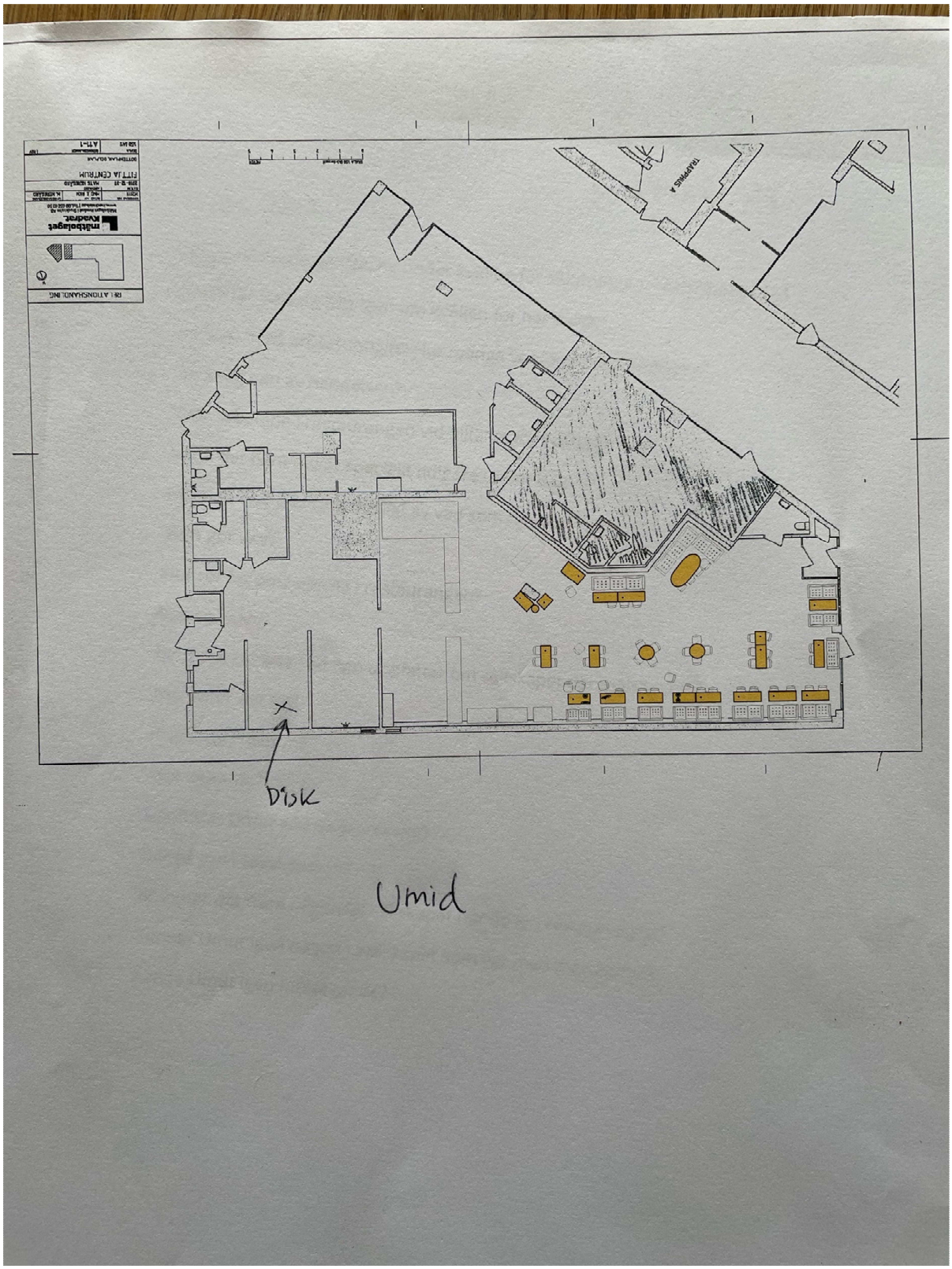
Disk
Umid

K344621-24 – Dialogförhör

F1: Förhörsledare Cecilia Jonsson
F2: Biträdande förhörsledare Carina Gustafsson
F3: Biträdande förhörsledare Malin Bjerkell
UK: Hörd person Umid Khurramov
TO: Tolk Sofia (efternamn)

F1: Då så, då kommer vi att köra igång det här förhöret med Umid Khurramov.

UK: Khurramov.

F1: Mm. Carina Gustafsson är här, Cecilia Jonsson, Malin Bjerkell, och tolken Sofia (efternamn). Och klockan är 11:04 och det är den 11 april, och vi är på Paschas restaurang, Fittja Centrum. Umid, du ska ju höras om den här händelsen den 21 mars, när du var, jobbade här på Paschas. Så jag tänker börja med att du bara får berätta, helt fritt, vad du upplevde och såg och hörde den här kvällen.

UK: Så jag brukar jobba med hörlurar i örat och jag, men några dagar innan vi hade en annan medarbetare som heter (namn 00:01:29) och han lämnade platset. Och, men tre, fyra dagar innan det var ju överallt oljan. Och vi städar här. Och jag skulle städa mycket. Men städning är efter 21:00, när restaurangen stängs.

TO: Jag måste fråga.

F1: Mm.

UK: Och den aktuella dagen, då hörde jag den där skottlossning ljud (ohörbart 00:02:24). Och då ser jag (namn). (Namn) som hade jobbat här. Och han kommer springande hit. Och då jag ser hur (namn) springande. Och då, jag blev orolig. Är det över allt olja som sprangs eller vad? Varför som är hänt. Och då kommer springande två personer till. Och då blev konstigt. Och så, så tänkte jag på de andra som var i salen. Och sedan, och den, en kille också jag ser kroppen springande. Och den, han sprang mot toaletten. Och då hör jag ljud som fyrverkeri, förstår du? Jag, någon skjuter fyrverkerier, vad är det som ljud. Och då tänkte jag på chefen. Kanske chef min bråkar med sina klienter, jag vet inte vad.

UK: Och då, när det kommer sådant ljud och jag hör ju av chef bråkar, något ljud. Det känns liksom att de bråkade med någon. Då sprang jag mot toaletten också. Och jag och (namn). Och sedan bakom mig sprang, de två sprang mot toaletten, till där dörren. (Namn 00:04:30) sprang mot toaletten, den där dörren, och jag med. Och när jag sprang mot den där bakdörren, då hör jag igen ljud från den sidan. Skottlossning var så högt. Det känns liksom att det är nära mig någon skjuter. Och vi har ju där, andra sidan också, rum och vägg. Man kan ju gömma

sig. Och jag tog vägen hit och de där killarna också följet efter mig. Och när jag kom hit, då jag ser ju alla de där vagnarna som ramlats ner på golvet, ligger allt på golvet. Ja, och den där vagnen, du vet ju den där man tar ju bestickler och tallrikar. Och de alla ju var på golvet.

UK: Jag sprang hit och chefen var här. Jag såg ju chefen. Han var ju här. Och det finns två killar till där. En av dem, då chefen gick ut och bakom jag också gick ut, följde efter. Och då när jag tog vägen till den där bakdörren, då alla var ju där. Alla medarbetarna. Och när vi kommer hit, då det finns ju en medarbetare (namn 00:06:27). Han jobbar här. Han var ju där och alla var ju där. Att han, en kille som okänd man, som gömt sig där. Han var ju där. Och sedan jag gick till den där bakdörren vid toaletten. Alla var ju där. Alla tog kläder och den kille som jobbat med oss. Och det var äldre man som jobbat med oss, det är han som öppnade dörren till toaletten.

UK: Och då såg vi att den liggande mannen. Och då, det var lik ut den mannen som hade gömt sig där i rummet. Han gick ut. Alla skrek. Då de talade på något, på turkiska eller något annat språk som jag inte förstod. Och den äldre mannen som öppnade dörren mot toaletten, han sa, skrek: Ring ambulansen. Och den mannen som hade gömt sig, då han tog honom och de ville lyfta upp honom och göra något. De skrek till varandra som de pratade med. Och de lyftet upp honom, tog ut honom och alla var upptagna med honom. Och då jag blev ju rädd. Och min bror bor ju här i närheten.

UK: Och sedan vi, kroppen skakades. Skakades fötter. Jag tog här min jacka bara. Jag bytte inte kläder. Med sådana arbetskläder tog jag vägen till min bror. Det var det. Och sedan ringde jag till chefen, tror jag. Ska vi jobba imorgon, eller vad? Just det, nej jag inte ringde samma kväll. Nästa dag, på morgonen ringde jag. Ska vi jobba eller inte? Och då, som vanlig jag ringde 9, 9.30. Och då han sa: Hör av dig om två timmar. Får se. Och sedan efter två timmar ringde han: Kom hit då. (Ohörbart 00:09:41) blod var det där, blodspår. Och då visste jag det här. Och då fick jag veta att den där mannen gick bort. Ja det, han gick bort innan ambulansen kom, sade de.

F2: Den här äldre mannen som du pratar om, som verkar vara din kollega, vad heter han?

UK: Det är svårt att… han jobbar här. Han jobbar här.

F2: Ja men vad heter han? Vi har ju hört nästan alla som har jobbat här.

UK: Exakt vet jag inte. (Namn, namn 00:10:28). För att jag säger farbror, farbror kallar jag honom, med uzbekiska. Men (namn). Jag tror inte (namn). Någonting, något annat. Du vet jag kallar (något på annat språk) honom. På tur… det är ett turkisk namn (namn 00:10:52). Och hade… den som var skjuten, han var liggande på golvet när jag sett honom. Och han hade blodspår på kroppen. Och den mannen som hade gömt sig här, han försökte ta ut honom. Han har skägg. Han vill lyfta upp honom och ta ut honom, så den stunden jag gick ut. Alla var ju upptagna med det här kroppen. Och då, och jag frågade min chef: Ska jag gå hem? Får jag gå

hem? Han sa: Ja, gå hem. Och sedan när jag vände mig och tittade ut, då ser jag (namn 00:11:58) också tog (ohörbart) åker hem. Då tänkte jag, nej jag också åker hem.

F1: Jag förstår. Vi kommer att backa tillbaka lite grann och gå igenom händelsen igen i lite mer detalj, och jag kommer ställa lite frågor kring det. Bara för att vi ska förstå och få en bra bild över vad du såg hända.

UK: Mhm. *(Talar själv).*

F1: Vad var din arbetsuppgift här på Paschas den här kvällen?

UK: Diska. Det är mitt jobb, disk.

F1: Mm.

UK: Du vet, alla tallrikar och alla besticken de lämnar. Och de lämnar och jag diskar dem allt.

F1: Mm. Och när kom du till jobbet den här dagen?

UK: På morgonen, 9:30 är jag på jobbet. 9:30 är jag på jobbet. Alltså varje dag 9:25, 9:40, 9:30 jag är på jobbet.

F1: Och den här kvällen, var det mycket folk inne i restaurangen?

UK: Under dagen jag har, i det mesta jag är där. Men just på kvällstiden, från nio, det är mycket jobb för att mycket disk. Och det är därför jag brukar fastna där i diskrummet. Jag var ju där hela tiden. Och det var inte så mycket folk då. Att jag har inget tid att titta vad, vem som sitter i salen och hur mycket folk det är. Jag har inte tittat hur många det är, hur mycket bestick, jag har inte tittat på det.

F1: Brukar du hämta disk ute i matsalen eller får du den till dig inne i diskrummet?

UK: Både och. Jag, jag brukar hämta allt, ja. Alltså vi, jag vill inte men till exempel om jag klarat med disken, då går jag och plockar själv också. Jag vill inte att det (ohörbart 00:15:00) det blir mycket disk. Och sedan om jag är klart med min disk och har inget jobb, då arbetsgivaren kallar i mig, jag hjälper till, jag går till salen och plockar. Så till exempel igår också, jag gjorde mitt jobb allt och sedan hjälper jag till andra också, att plocka (ohörbart 00:15:29) då man, inför öppettid då är det ju flest (ohörbart) då hjälper jag till andra.

F1: Var du ute och plockade disk den här aktuella kvällen också?

UK: Ja, jag diskade. Det är bara jag som diskar. Det mesta, det är bara jag men kanske om jag är upptagen någon tid, någon kan komma in. Annars det är bara jag.

F1: Men var du ute någonting i restaurangen här och plockade med dig disk, alltså smutsig disk, som du tog med dig till diskrummet?

UK: Jag tror det. Jag tror det, jag plockade. Jag brukar göra det. Alltså inte personligen för att jag har ju vagnen också, plockvagnen.

F1: Men såg du vilka som befann sig i matsalen innan den här händelsen?

UK: Nej, jag har inte tit… kanske jag tittat på men jag inte var uppmärksammad på dem, nej.

F1: Du ska få se en ritning här över restaurangen, så kan du få placera ut det här diskrummet där du befann dig större delen av kvällen. Jag ska se om jag kan hjälpa dig lokalisera dig lite. Du får alltså vrida kartan om du vill. Här är ju, nej förlåt, här är ju entrén in. Här är matsalen. Och här är kassan.

UK: Ja, jag förstår. Jag vet, jag vet. Jag kan läsa schema.

F1: Och nu sitter vi, nu sitter vi här inne. Du kan, med pennan, markera var det här diskrummet är någonstans, där du brukar jobba.

UK: Här sitter vi. Här är disk.

F1: Är det här disken?

UK: Här är chefens rum. Det är bakdörr. Där är mitt rum. Det är toaletten. Här är omklädningsrum.

F1: Okej.

UK: Här är toaletten.

F1: Men du kan sätta ett kryss där om du vill, om det här var diskrummet. Det går bra att rita på kartan.

UK: Jag jobbar här.

F1: Går det att stänga dörr här eller är det öppet?

UK: Det är öppet. Det är öppet båda två. Det är kylskåp och sådana småsaker, bord där, det är litet ställe, öppet.

F1: Mm. Så du berättar att du stod här när du hörde ljud ifrån matsalen.

UK: Jag diskade här. Och den en man som springer alltså, med ljud, springande kommer hit. Han kom in. Då jag tittade på, när han kom hit. Men jag hade hörlurar. Jag jobbar med hörlurar. Du vet, det är mycket ljud i disken där.

F1: Okej. Så du hör inga ljud. Däremot ser du en man springa in här.

UK: Ja. Och då kommer det ju väldigt stark ljud. Stark ljud. Och när han kom hit springande, då tittade jag på honom.

F1: Okej.

UK: Men när, innan han kom hit, då hörde jag skotten. Skott, det var sådant stark ljud. Sedan kommer han. Och sedan, när han kom springande, varför springer han? Så tittade jag på honom.

F1: Så du berättar att du, du hör ändå ljud här. Kan du beskriva de här ljuden?

UK: En gång, en skott. En skott, han kommer springande. Och jag trodde att kanske de bråkar och tjafsar med. Och därför han vill inte bråka med dem och sprang därifrån, tänkte jag. Men han sprang ovanligt, på annorlunda sätt. Det är liksom att han blev skrämd av någon. Först det här är mannen. Och då ser jag att han blev skrämd av någon och springande. Och sedan, det kommer två personer till som också tar det samma vägen mot dörren.

F1: Okej. Så berätta mer om den här mannen som kommer springande. Vart är det han tar vägen? Du får gärna visa på kartan här.

UK: Han kom springande hit. (Ohörbart 00:21:30). Och det var en man, och sedan kom, tog vägen till toaletten. Jag och två klienter sprang, och (namn 00:21:53) var här också tror jag. Vi sprang till bakdörren. Och där, från baksätet också kom ljud där och skottlossning. Det känns liksom att de sköt varandra där. Så hördes. Och då vi sprang tillbaka, hitåt. Jag sprang hit. Och här finns ju rum. Jag tog mig hit. Och chefen var här. Och de två klienterna också kom springande hit.

F1: När du säger klienter, vilka menar du då?

UK: De som åt mat. Våra klienter.

F1: Okej.

UK: Kunder.

F1: Ja, jag förstår. Mm.

UK: Jag tror det var dem.

F1: Mm. Okej.

UK: Ja, de är okända för mig. Två personer. Och där var två till. Jag sett två till som var inne.

F1: Som var här inne?

UK: Två som följde efter mig men två var inne redan här.

F1: Mhm, vilka var de två som var här då?

UK: Jag vet inte. Turkiska män. De pratade på turkiska med varandra.

F1: Okej.

UK: Och då chefen var här. Och sedan, vad som är hänt. Vem skjuter vem? Och sedan min chef gick ut. Och jag följde efter min chef. Och alla var här, alla mina medarbetarna. Det här (ohörbart 00:23:54). Det var en man här, som hade gömt sig. Jag förstod inte vad han sa, han frågade mig någonting som jag inte förstod. Sedan gick jag hit. Det var omklädningsrum, alla bytte kläder. Och jag stod här och de öppnade dörren till toaletten. Och då såg jag den där mannen. Och min chef sa det, när jag stod där: Ring ambulans, ring ambulans. De pratar på turkiska. Och då var det, den som gömt sig här, han kommer, ja. Och han skriker, han tittade på den där mannen och han hade blodspår. Det bara blod här. Och den där mannen kom in dit och lyfte upp den här kroppen. (Ohörbart 00:25:14) ta ut honom.

F1: Jag tror att det här är omklädningsrummet och där är toaletten.

UK: Ja, ja den. Den toaletten.

F1: Ja, jag förstår.

UK: Det är omklädningsrum här. (Ohörbart 00:25:29) jackan och bytte inte. Jag lämnade platsen. Jag var rädd alltså.

F1: Mm, okej.

F2: Jag tänker på hörlurar. Du sa att du hade hörlurar på dig. Hade du dem på dig hela tiden?

UK: Ja, hela tiden.

F2: Med musik i?

UK: Ja, musik. Jag pratade med familjen samtidigt (ohörbart 00:25:54) …

F2: Jag tänk… nu pratar jag om det här, under händelseförloppet så hade du lurarna på dig hela tiden?

TO: Nu förstod jag in… blandar ihop, nej.

UK: När det var första skotten, då hade jag hörlurar. Och sedan när jag ser honom, då stängde jag av. Då stängde jag av hörlurarna. När jag, den kom springande mannen och sedan jag hörde (namn 00:26:54) och då tog jag av hörlurar.

F1: Mhm. Men vi ska gå tillbaka lite grann till, för det är ju många människor du beskriver här och jag vill bara förstå dig rätt, så att jag kommer att ställa lite frågor kring det här igen så ska vi bena upp det lite till. Om jag har förstått dig rätt, och nu får du rätta mig här om jag har fel. Det kommer en, du står här och diskar och det kommer en, du hör ett ljud och det kommer en person springande hit, som du ser.

UK: Precis, ena av örat. Jag har ena hörlurar på. Och då kommer springande. För att, det är inte högljudd, har jag, hörlurar. För att chefen kan säga något, han chefen kan fråga mig och jag måste höra. Och det var därför det mellan ljud.

F1: Just det. Men när den här mannen kommer här, är det fler personer i det här rummet just då, eller är det bara du och den här mannen som kommer springande? Just i det ögonblicket alltså.

UK: Ja, jag har sett. Det var det, sett.

F1: Okej. Och sedan beskriver du att det kom två personer till, efter den här första mannen. Stämmer det?

UK: När kommer den springande, det är (namn 00:28:59). Och det är (namn). Vem är (namn)? (Namn) som jobbar här. Och då så kommer jag, jag ser honom (namn). Och sedan den andra mannen springer, de går till toa, den lilla rummet.

F1: Så först kommer din kollega (namn), och sedan kommer en annan person.

UK: Först (namn) och sedan jag ser dem springande, efter (namn).

F1: Efter (namn) så kommer det dem. Vilka är de då?

UK: En av dem som sprang till toa, och kunderna, två klienterna, kommer.

F1: Så (namn) kommer först, och sedan kommer det en person som springer till toan, och sedan två till. Är det så jag förstår det?

UK: Två personer till, ja.

F1: Och vad gör de här personerna då, medan du är kvar här?

UK: (Namn 00:30:23) tittar på det här sidan, ditåt. För att, genom dörren, då ser man hela salen.

F1: Han tittar ut, nu pekar jag här på kartan. Han tittar ut, utåt salen såhär?

UK: Ja precis, här tittar han. Man kan ju se hela salen.

F1: Mm.

UK: Då (namn) tittar här. Här, tittar på.

F1: Mm. Så det är ju (namn). Vad gör de andra då, som du ser?

UK: Nej då, då jag hann inte titt på, tittade på de andra. Jag var upptagen med sig själv.

F1: Mm.

UK: Jag tänkte på med mig själv då, för att rädda mig själv. Jag, då tänkte jag att jag måste springa härifrån. Det har hänt väldigt snabbt, under två minuter. De sprang hit och sedan det var skottlossning och då vi sprang ditåt så.

F1: Sedan, om jag förstår dig rätt, så lämnar du din plats här i disken och flyttar dig ut i matsalen och in i det andra utrymmet. Kan du berätta lite mer om den här, ja när du går här, eller springer här?

UK: Jag går ut, jag försökte springa här. Vi försökte alla. Jag, (namn 00:32:03) och två till klienter, vi tänkte att springa hitåt, till den där dörren. Och vi höra skottlossning även här.

F1: Jaha.

UK: Då backar vi. Då backar vi hitåt.

F1: Och då, när du säger backar, menar du, du kan gärna visa med pennan och rita om du vill. Då backar ni ut i matsalen?

UK: Här, här, springer hit. Hit. De där andra ville springa ditåt, men jag sprang hitåt och de också sprang efter mig hit. Här står det en, och sedan var under bordet kommer en man. När jag gick, sett honom när jag gick ut härifrån, då ser jag den där mannen som var under bordet. Jag tror att han också åt mat här.

F1: Mm, just det. Så att du kom, du springer ut här och sedan in genom den här dörren. Stämmer det då?

UK: Ja. Det stämmer.

F1: Och vilka följer med dig in hit?

UK: De två killar.

F1: Och de två killarna, bara återigen, vilka var de då?

UK: Unga killar, jag vet inte dem.

F1: Nej.

UK: 16, 17, 18-åriga.

F1: Okej.

UK: Två unga killar. Sådana hud, hud. Vit hud.

F1: Mm. Så ni kommer in här. Och berätta mer om vad som hände i det här utrymmet då.

UK: Jag, två killar som följde efter. Och sedan jag ser två till. Jag tror två till. Och sedan chefen. Chef var här.

F1: Berätta mer vad som hände där inne då.

UK: Inget. När vi kommer in, då chefen tar sig ut. Gick ut. Och sedan efter (ohörbart 00:34:25) två minuter tror jag, jag följde efter chefen. Och när jag kom hit, då ser jag den öppnade dörren och tittade ut, så han tittat ut. Och han gick ut också.

F1: Okej. Var det någon som du kände igen, som var i det här utrymmet?

UK: Nej, nej, nej, okänd. Som ut… flintis, utan hår.

F1: Okej.

UK: Han hade gömt sig här. Jag tror den han flintis och den som (ohörbart 00:35:05) skott, de är kända. De känner till varandra.

F1: Okej.

UK: För att, när de öppnade dörr och ser den där döda mannen, då han skrek. Han har ju här, skrek. Och han skrek, när chefen skrek ”ambulans, ambulans”, då den här mannen springande kommer hit och sade något. De två, den mannen, jag tror att de är, känner till varandra. De känner varandra. För de dop… ropade varandra. Och de där unga killar sade någonting, de pratade med varandra. Och när de pratade med varandra, som jag inte förstod, ett annat språk, och då jag kom in för att ta jacka. Och jag tog jacka utan att stanna, gick ut genom bakdörren.

F1: Okej. Så (Mustafa) gick ut här först. Du följde efter. Och sedan så gick ni tillbaka in hit.

UK: Ja. Så efter cirka två minuter, jag följet efter. För att de kom springande, jag trodde att det, de kanske följat efter och jagar dem, tänkte jag. Därför jag gick ut efter chefen.

F1: Mm. Vad såg du här inne då, när du kom in bakvägen?

UK: Hit eller hit?

F1: Ja när du kom tillbaka, när (Mustafa) gick ut. Du berättade att (Mustafa) gick ut och du följde efter honom. Och så, vad jag förstod, så gick ni tillbaka till det här utrymmet kring disken och det. Vad såg du när du kom hit?

UK: Och när jag kom hit, då… Och det, det var ju den äldre mannen som öppnade toaletten. Och han var ju här. Han var ju där. Och när han öppnade dörren, då såg jag den där mannen, att liggande på golvet. Alltså fötterna mot dörren och huvudet mot väggen. Och chefen sade: Ambulans, ambulans. Och det var därför jag blev rädd. Och jag öppnade dörren och tog jackan. Det här jacka. Och, och med tofflorna till och med. Jag bytte inte. Jag gick ut med tofflor. Jag hade röda uniform. Det är arbetsuniform.

F1: Jag förstår. Och din jacka, var hängde den någonstans?

UK: Här är mitt rum. Här, här, här. Här är min jacka.

F2: Efter, från det att du hör skotten tills att du tar din jacka och lämnar restaurangen, hur lång tid hinner gå ungefär?

UK: Kanske fem, sex minuter, något sådant. Det, vi väntade inte så mycket. Det är ett par minuter bara.

F2: Och vilket håll lämnade du från restaurangen då?

UK: Härifrån, som här. Här finns ju en stege här. Trapp. Här i finns trapp. Och då brukar också komma till 9, 9:15. Och de ropade mig (ohörbart 00:40:05) …

F2: Vad, nu förstod jag inte. 9, 9:15?

UK: När jag gick ut, då var det kvällstid, 9:15, 9:20. Något sådant, klockan.

F1: Okej.

UK: Och jag vände mig hit. Jag tittade där, ditåt. Det var mycket folk. Mycket folk. Och då vändade jag ditåt.

F2: Bor du här i närheten?

UK: Här, här. Jag bor här.

F2: Okej, så du gick i den riktningen?

UK: Ja.

F2: Mm. Såg du någonting, såg du någon med vapen?

UK: Nej. När jag tittade ditåt, det var mycket folk här. Och därför tog jag vägen ditåt.

F2: Såg du någonting som var annorlunda eller märkligt när du, den vägen du gick?

UK: Märkligt, nej…

F2: Alltså någonting som du inte brukar se. Någon som betedde sig konstigt, någon som försökte springa från platsen eller någon som gömde sig eller…

UK: Nej. Nej. Det var ovanligt att det var mycket folk här. Det var det mycket. Det är säkert tio pers kanske, samlades här. Jag vet inte total hur många men det, det var mycket folk. Och det är därför jag tog mig bara hitåt (ohörbart 00:41:59) och sedan backade jag.

F2: Och de här människorna som du såg, var det några du kände igen?

UK: Två av dem kände jag igen, ja. Två.

F2: Kände du igen de som gäster eller?

UK: Nej, nej. Jag har ju bekanter här, som bor här, två av dem. Och de brukar ju jobba någonstans och de brukar ju komma hit till en kvart över nio, något sådant, samma tid.

F2: Och de såg du utanför restaurangen här?

UK: Ja, ja jag har sett dem här. Och de frågade mig vad som är hänt. Jag sa: Det var någon skottlossning. Sade jag. Och en av dem ligger i toaletten. Och de, de två och jag med, vi tog vägen hitåt.

F2: Fick du någon uppfattning om de här två som du känner igen, om de hade sett själva skottlossningen?

UK: Jag frågade inte dem.

F2: Nej.

UK: Jag gick ut härifrån, kom hit och därefter sett jag dem.

F2: Vi skulle ju jättegärna vilja veta vilka de här är, om du kan ge oss (ohörbart 00:43:37) namn på dem.

UK: (Namn 00:43:44) en av dem. (Namn) två.

F1: Vi kan kanske ta…

F2: Vi kan ta det efter (ohörbart) …

F1: (Ohörbart) ja.

UK: Mm. Och andra (namn).

F2: Och det är ingen vi pratar om som jobbar här på restaurangen?

UK: Nej, de jobbar inte här.

F2: Nej.

UK: De bor här (ohörbart 00:44:12).

F2: Mm, mm.

UK: Och de jobbar på andra ställen. De var precis på väg hem från jobb. Och jag tror att det samlades folk och därför de undrade varför samlas folk.

F2: Mm.

UK: Ja, för att jag jobbade ju här och därför de frågade mig vad som är hänt.

F2: Mm, det kan ju vara så att polisen redan har hört de här personerna men vi vill kolla upp det i alla fall.

UK: Och en av dem redan lämnat Sverige.

F2: Mhm.

UK: Han reser tillbaka till Uzbekistan (ohörbart 00:44:58) den 8 april. Han återvände till Uzbekistan för att hans bror skulle gifta sig. Han, jag tror han kommer tillbaka i slutet av månaden. Han har ju två års arbetstillstånd. Ja, han är i Uzbekistan just nu. Det är för bröllopet där. Men den andra, han jobbar här.

F2: Mm. Vi kan ta det sedan när vi har stängt av inspelningen.

UK: Okej.

F1: Är det någonting annat du vill berätta om den här händelsen, som du inte tycker att vi har frågat om? Något som vi har missat eller som du tycker att vi ska veta.

UK: Nej, jag har inte mer att säga.

F1: Ska vi nöja oss där, kanske? Hade du någonting, Malin, som du ville fråga?

F3: Nej.

F1: Nej.

UK: Ja så det en sak jag vill bara säga. Att jag blev rädd, lite skrämmande situation här. Och tack och lov jag har ju tillstånd till Ungern och jag kommer åka tillbaka till Ungern i slutet av månaden. Så jag har ju ett barn hemlandet, jag är lite orolig.

F1: Mm. Jag kan förstå det. Men då är vi nöjda med förhöret. Då stänger jag av inspelningen och klockan är 11:51.

Polisen

Förhör

Arbetade på Pascha. Förhör 1

Signerat av

Signerat datum

Enhet	Diarienr
Region Stockholm, Grova brott 1 PO Sthlm Syd	5000-K344621-24

Hörd person	Personnummer
Deniz, Muharrem	

Den hörde är	ID Styrkt	Sätt	Ställning till misstänkt - målsägande - vittne
Målsägande	Ja	Skatteverkets ID	

Tolk	Språk
	turkiska

Ytterligare information om anledning till förhör	Underrättad om misstanke
Hörs som vittne om sina iakttagelser den 21 mars	

Underrättad om 12 § FUK	Underrättad om rätt till försvarare	Godtar den försvarare som rätten förordnar	Försvarare/ombud närvarande

Försvarare/ombud önskas

Förhörsledare	Förhörsdatum	Förhör påbörjat	Förhör avslutat
Cecilia Jonsson	2024-04-11	14:00	14:20

Förhörsplats	Typ av förhör	Förhörssätt
Restaurang Pascha på Krögarvägen 2	RB 23:6	Videobandsförhör

Förhörsvittne	Utskrivet av
	CJ

Berättelse

Följande är en sammanfattning av förhöret med Muharram. Förhöret finns i sin helhet i FILIP.
Förhöret hålls på en avskild plats längst in på restaurang Pascha.

Närvarande; Förhörsledare Carina Gustafsson och Cecilia Jonsson, praktikant Malin Bjerkell, Vittne Muhareem Deniz, samt tolk.

Muharrem berättar fritt om händelsen
Muharrem skulle byta om och hur allt började och utvecklades såg han inte. Det enda Muharrem sett är killen som blev skjuten gå in på toan men han såg inget av vad som hände innan.

Förhörsledaren presenterar en ritning av restaurangen (se bilaga)

Vad var din arbetsuppgift?
Hans arbetsuppgift var att jobba som pizzabagare och han befann sig i omklädningsrummet för det var i slutet av passet. På frågan om han hört något svarade Muharrem att han hörde högt ljud men att han då inte förstod att det var vapen eller skott. Han var i omklädningsrummet när han hörde ljudet, Emver var också där.

Muharrem visa på ritningen var omklädningsrummet med hans klädskåp är.

Klockan var kanske tio eller kvart över nio och Muharrem hade gått ut för att röka utanför Paschas på baksidan en bit bort. När han var klar med rökningen så gick han för att byta om i omklädningsrummet. (Muhrarrem visar på ritningen att det var utomhus på baksidan)

På frågan om han såg några av gästerna så svarar Muharrem att han inte minns eller inte lagt märke till dom.

På frågan om när han började den dagen svarar han att han började klockan 11 och han hade inte märkt något annorlunda på restaurangen den dagen, allt var som vanligt.

Under tiden ringdes det till polisen och sen åkte Muharrem hem.

På frågan om Muharrem förstod att mannen var skjuten så svarar han att nej det förstod han inte. Han säger att han skulle byta om och att det var en kille inne på toaletten, Muharrem hade öppnat dörren till toaletten, dörren stod på glänt, men att Muharrem inte förstod att mannen var skjuten. Sedan hade Muharrem gått ut till restaurangen. Det blev mycket folk, det blev tumult.

Vad tänkte du när du såg honom?
Muharrem tänkte inte något.

När förstod du att han var skjuten?
Efter kanske 5-10 minuter.

Hur länge var du kvar?
Han hade gått hem när polisen kom till platsen, kanske efter 30 minuter.

Var det fler än dom som jobbade där som gick fram till mannen?
Nej inte vad Muharrem märkt.

Såg du mannen komma in på toaletten?
Muharrem trodde det var en vän eller bekant eller så.

Muharrem har inget att tillägga utöver det som redan är sagt.

K344621-24 – Dialogförhör

MD: Hörd person Muharrem Deniz

F1: Förhörsledare Carina Gustafsson

F2: Förhörsledare Cecilia Jonsson

TO: Tolk

F1: Då har vi ett vittnesförhör med Deniz, Muharrem Deniz och vi är på restaurang Pascha. Och det gäller mordet som skedde på den här restaurangen, Pascha, kvällen den 21 mars 2024 och det är ärende K344621-24. Idag är det den 11 april och klockan är 13.59. Förhörsledare Carina Gustafsson och Cecilia Jonsson. Även närvarande är Malin Bjerkel, praktikant och en tolk på turkiska. Och jag har förklarat lite för dig, Muharrem, vad det här gäller och det gäller ju det här som skedde den 21 mars. Och jag tänker att vill du berätta själv med, med vad du har iakttagit den här dagen eller vill du att jag ska ställa frågor? För jag kan säga innan, innan tolken översätter att vi kommer att fråga jättedetaljerat om vart du befann dig och mycket detaljerade frågor.

MD: Jag ska börja först berätta det som jag har sett det. Det hände den kvällen som skedde händelsen, jag var där, jag skulle byta om mina kläder, så att hur har börjat händelsen, hur det utvecklade sig, jag såg ingenting alltså. Det som jag har sett det är den killen som blev skjuten, han gick in i toaletten, det är det enda som jag har sett, jag har inte sett något, nej. (Ohörbart 00:02:19) hur det utvecklade sig, hur blev skjuten. Där blev han, där han dog, inne i affären som blev död, alltså.

F1: Jag kommer att ställa frågor i alla fall och sedan får du i sådana fall svara att du inte vet. Men jag kommer ställa lite detaljerade frågor. Och jag förstår om du behöver gå tillbaka till ditt jobb så därför tänker jag att om du bara svarar på frågorna så, för jag kommer att ha så mycket frågor säkert, så går det fortare. Vi har tagit ut en skiss här och här är då entrén. Det är den ingången där man går in i restaurangen. Och här är borden. Och här är väl där man bakar tror jag och här är grillen. Och som vi har förstått då då så är det här omklädningsrum och lite toaletter och dörr bak och så. Men bara en snabb fråga eller liksom ett snabbt svar, vad är din arbetsuppgift här på restaurangen?

MD: Jag är pizzabagare.

F1: Du är pizzabagare. Men du sa att när det här skedde så var du inne i omklädningsrummet eller?

MD: Ja, det var arbetspasset var slut alltså och jag var där och bytte om mina kläder.

F1: Okej. Hörde du någonting av det som hände, den här händelsen? Du säger att du inte har sett någonting men har du hört någonting?

MD: Ja, jag hörde det hög ljud men jag förstod inte det var någon vapen eller så.

F1: Så du har inte förstått att det var något skott?

MD: Nej, nej. *(Talar själv).*

F1: Nej, okej. När du hör det här högljudda då, vart befinner du dig då? Du får gärna om du vill peka med …

MD: Vart ligger det klädskåpet?

F1: Här förstod jag på Enver hette han va?

MD: Enver, ja. *(Talar själv).*

F1: Att det här, att det här är omklädningsrummen.

MD: Det är ju så här om vi ser klädskåpen, min klädskåp ligg där, jag öppnade klädskåpet dörren och jag var på väg att byta mina kläder bredvid klädskåpet, där alltså.

F1: Och då hör du att, att det är höga ljud?

MD: Exakt. Så jag vet inte vad är det som skett liksom, det är bara jag hör att det …

F1: Var ni några fler i omklädningsrummet?

MD: Vi var på samma omklädningsrummet jag och Enver.

F1: Enver, okej så ni var i samma. Innan du gick in i omklädningsrummet, såg du om det fanns några gäster i restaurangen?

MD: Så jag, jag var tio över nio, kvart över nio, jag var där bakom, jag rökte och efter rökningen skulle jag byta om där, så jag såg ingen, alltså.

F1: Och vart, vart någonstans står du när du röker då? Peka.

MD: (Ohörbart 00:07:21) här ute, eller hur? Det är bakom. Det finns en dörr i bakdörren, och dörren. Jag var … utomhus här. Helt ute, alltså.

F1: Så där var du och rökte innan du gick om och by… bytte om?

MD: Efter när jag klar med rökningen, jag gick och byt… skulle byta om. Jag har inte sett någonting alls, alltså.

F1: Jag förstår, men det kan vara andra viktiga saker som du har iakttagit som inte har med själva händelsen att göra, så det är därför jag ställer de här frågorna. Innan du gick ut och rökte, såg du om det fanns några gäster i restaurangen?

MD: Jag minns inte faktiskt. Som sagt, det är ju så här va, innan dess hade jag varit där inne, kanske jag har märkt och såg någonting men i och med att jag var där ute och rökte och direkt efter rökningen kom jag byter som, så jag såg ingenting, jag märkte ingenting.

F1: Okej. Så du har inte lagt märke till några gäster?

MD: Nej. *(Talar själv).*

F1: Så du kan inte säga om ni hade 20 gäster eller två gäster den kvällen …

MD: Nej, nej. *(Talar själv).*

F1: … vid den tiden? Hur länge hade du jobbat den här dagen? När började du?

MD: Klockan 11 började jag.

F1: Var det någonting som du reagerade över som inte var som det brukar vara i restaurangen? Inga gäster som utmärkte sig eller?

MD: Nej, nej, nej. Det var som vanligt, vanligt.

F1: Ja, nu blir det som sagt lite detaljer, du får stå ut med det. Vi är skitjobbiga vi poliser för vi ställer så mycket frågor.

MD: Inga problem.

F1: Du byter om sedan, vad gör du sedan när du har bytt om?

MD: Det är ju så här va, under tiden det ringdes till polisen och ambulansen och så vidare. Polisen släppte inte någon in eller så, så efter det vi åkte hem.

F1: Men innan det då? När du har bytt om och du hör att det är något liv där ute, vad gör du då efter det?

MD: Så att vid det tumultet vi var chockade, vi visste inte vad …

F1: Vi låter tolken prata, först du sedan tolken.

MD: I den där tumultet man tänker inte klart liksom, var så att det, vi kunde liksom inte märka någonting alltså.

F1: Och jag förstår att du var jättechockad och att det var mycket som hände men vi vill ändå, det du kommer ihåg vill vi veta, vad det är du kommer ihåg av vad du har sett.

MD: Som sagt jag har inte sett mycket, jag har inte märkt till någonting mycket. Jag, efter rökningen jag var på väg att byta om där och sedan det som har skett, det jag har inte sett mycket.

F1: Men förstod du att det var en person som var skjuten?

MD: Nej.

F1: När fick du först reda på att en person var skjuten?

MD: Det är ju så här va, att när jag skulle byta om kläderna då fanns den där killen inne i toaletten så jag öppnade, gleste dörren, men jag visste inte han var skjuten alltså.

F1: När, i vilket skede är det du upptäcker den här killen på toaletten då?

MD: Efter när jag bytte om mina kläder.

F1: Och vad, beskriv den här killen. Hur betedde han sig? Vad sa han?

MD: Det är ju så här va, när jag gick och kollade det finns en som i toaletten så jag visste inte han var skjuten eller så, så vi gick ju ut till restaurangen.

F1: Peka gärna. Vart är toaletten där du såg (ohörbart 00:14:34)?

MD: Toaletten ligger här (ohörbart 00:14:40). Och jag gick dit, jag stannade där.

F1: Men alltså, det där är toaletten där personen var?

MD: Ja. *(Talar själv).*

F1: Och där stod du där du gjorde en ring? Och där såg du honom på toaletten?

MD: Ja, jag såg honom där inne i toaletten, men jag visste inte han var skjuten.

F1: Men vad tänkte du då när du såg honom?

MD: Jag har inte tänkt någonting, jag skulle säga.

F1: Men betedde han sig konstigt eller sa han någonting?

MD: Nej, nej.

F1: Var dörren öppen eftersom du såg honom eller öppnade du dörren?

MD: Det var glänts, det var öppet alltså.

F1: Och sedan då, vad händer sedan då? Du ser honom, och sedan blir det ju tumult säger du?

MD: Där alla som jobbade där, det blev lite mer folk alltså så tumultet som jag nämner, den dagen som alla arbetar.

F1: Okej, men när förstod du att den här personen var skjuten?

MD: Efter fem, tio minuter så.

F1: Okej. Hur länge var du sedan kvar då innan du lämnade restaurangen?

MD: Efter när poliserna dykte upp där så de skickade oss, så en efter en halvtimme kan man säga.

F1: Okej. Såg du om det var några förutom ni som jobbar här som gick fram till den här killen?

MD: Nej, jag har inte märkt.

F1: Okej. Har du någonting?

F2: Ja, men jag undrar, och det kanske du har sagt nu, du får ursäkta om jag upprepar igen här nu men när du stod här och skulle byta om, du berättar att det var en man inne på toaletten, en person var inne på toaletten, såg du den personen gick in till toaletten? Såg du honom komma?

MD: Nej, nej, jag har inte märkt alltså någon (ohörbart 00:18:00) toaletten. Jag trodde det var någon bekant eller kompis, vän som, arbetskompis som (ohörbart 00:18:07) så jag visste inte det var det han.

F2: Så att det, om jag förstår dig rätt då så den här personen måste ha gått in här när du var ute och rökte eller?

MD: Nej.

F2: Nej. Alltså, nej, vad menar du då nej? Jag förstår inte riktigt, alltså …

MD: Nej, nej. Nej, när jag säger nej, du frågade om det när jag rökte där ute, nej det var inte så. När jag gick in där, jag och Enver var där alltså, inte någon annan.

F2: Okej. Ja, nej, jag har inte något mer.

F1: Nej. Nej, men då tror jag att jag är nöjd i alla fall …

F2: Ja.

F1: … jag tror att jag hyfsat förstått. Tack för att du har ändå berättat det du har sett. Det är inget annat som du kan ha gjort, iakttagelse som jag eller vi inte har ställt frågor om? Det kan vara saker som du tycker är en struntsak men för oss kan det vara liksom en pusselbit.

MD: Jag förstår det. Tyvärr.

F1: Jobbade du dagen efter sedan?

MD: Ja, jag kom till arbetsplatsen, polisen släppte inte oss tills alla kontroller skulle göras efter där de var klara, de släppte in oss.

F1: Har du hört någonting om någon gäst som har pratat om det här som har hänt?

MD: Nej, nej inte.

F1: Okej, tack för att du kom.

MD: Jag försökte hjälpa till så mycket som jag kunde.

F1: Det är vi jättetacksamma för. Men då avslutar vi då. 14.20.

Muharrem Deniz

Polisen

Förhör

Arbetade på Pascha. Förhör 1

Signerat av

Signerat datum

Enhet	Diarienr
Region Stockholm, Grova brott 1 PO Sthlm Syd	5000-K344621-24

Hörd person	Personnummer
Bilen, Enver	

Den hörde är	ID Styrkt	Sätt	Ställning till misstänkt - målsägande - vittne
Målsägande	Ja	nationellt id	

Tolk	Språk
	turkiska

Ytterligare information om anledning till förhör	Underrättad om misstanke
Hörs som vittne om sina iakttagelser den 21 mars på restaurang Pascha	

Underrättad om 12 § FUK	Underrättad om rätt till försvarare	Godtar den försvarare som rätten förordnar	Försvarare/ombud närvarande

Försvarare/ombud önskas

Förhörsledare	Förhörsdatum	Förhör påbörjat	Förhör avslutat
Cecilia Jonsson	2024-04-11	13:10	13:52

Förhörsplats	Typ av förhör	Förhörssätt
Restaurang Pascha, Krögarvägen 2 Fittja	RB 23:6	Videobandsförhör

Förhörsvittne	Utskrivet av
	CJ

Berättelse

Följande är en sammanfattning av förhöret med Enver. Förhöret finns i sin helhet i FILIP. Förhöret hålls på en avskild plats längst in på restaurang Pascha.
Närvarande; Förhörsledare Carina Gustafsson och Cecilia Jonsson, praktikant Malin Bjerkell, Vittne Enver Bilen, samt tolk.
Vid klockan 21 då det var dags för stängning kom det tre personer och beställde 2 stycken grillspett. Enver hade ordnat bröd och en annan servade köttet. Enver hade gått ut till sällskapet med brödet hade han sagt till sin chef att han skulle gå och byta om och sen åka hem. När han skulle byta kläder hörde han vapenljud. Det var som skott och en person hade gått in i personaltoan där bakom. Då hade Enver inte vetat om att han var skadad. Enver blev rädd, han hade fått panik och gömt sig vid ett skåp. Från där han gömde sig vid skåpet i omklädningsrummet kunde han se ut till kassan och kunde se Mustafa där. Enver hade tagit på sig kläderna och gått utanför och att det hade varit kalabalik där. Enver visste inte att han som var på toan var skadad. Den skadades kompisar hade hämtat ut honom från toan och ringde ambulans och polis. De gjorde hjärträddning. Personen blödde på bröstet dom hade lagt en trasa där. Sen kom ambulans och polis. Sen hade Enver gått ut på baksidan och gått hem.
Förhörsledaren visa en ritning på restaurangen.
Enver markerar med ett kryss där de tre satt och säger att Mustafa tog deras beställning, de åt två Adana-spett (se bilaga). Sen hade Enver gått bakom för att byta om.
Enver minns inte hur de tre satt, han har inte sett de tre förut och minns inte hur de tre såg ut.
Enver får frågan om det var fler i restaurangen och svarar att det var två eller tre pojkar där.
Enver markerar på kartan vart omklädningsrummet är där han skulle byta om (se bilaga).
De tre som satt där skrattade och var glada, vad han vet så lämnade de inte bordet. Enver gick till omklädningsrummet och där hörde han ljudet, ett vapenljud, men han visste inte vad som

hänt. Han trodde först att kanske något gått sönder. Och han visste inte att den personen som gick in på toan var skadad.
På frågan om Enver hörde fler än ett skott svarar han att han hörde två. Han gömde sig då bakom ett skåp, inte ens en minut. Han tittade ut och såg Mustafa vid kassan. Han hade klätt på sig snabbt och gått till dörren, entrén på restaurangen. Det var mycket folk där. Från det att han hörde skott tills att han var ute på framsidan tog det kanske ett par minuter. Den skjutnes kompisar var stressade och rädda.
Vad såg du när du gick ut?
Enver såg inte, han var chockad. Han ville inte blanda sig i händelsen.
På vilket sätt förstod du att någon var skjuten?
När den killen som blev skjuten var på toan så hördes det att han mumlade det gjorde ont och så. Personen som var skjuten trodde Enver skulle gömma sig, han förstod inte att personen var skjuten.
När han kommer in på toan, vart var du då?
Enver var där han gömt sig bakom skåpet. Sen tog han sina kläder och gick till entrén.
Beskriv hur mannen tog sig till toan
Enver reser sig upp och visar med en nedhukad gång.
Enver trodde det var ett bråk därute och de skulle komma och ville skjuta mannen. Enver blev rädd och tänkte att om de skulle skjuta mannen där så kanske Enver skulle bli träffad.
Enver hörde inte att mannen sa något innan han gick på toaletten. Det var chockartat och Enver minns inte så mycket.
Enver gick ut ur entrén och sen tillbaka in igen efter en minut. Den skjutnes kompisar gjorde hjärträddning.
Sen gick Enver ut bakvägen. Där ute mötte han ingen, men han såg poliser och helikopter.
Enver säger att det var en vanlig dag, inget stack ut, han hade jobbat sen 09.
Enver har inte hört något speciellt sägas om händelsen efteråt, kanske att de inte kände varandra.
Enver har inget att tillägga som inte redan sagts.

K344621-24 - Dialogförhör

FL1: Carina Gustafsson

FL2: Cecilia Jonsson

EB: Hörd person Enver Bilen

TO: Tolk

FL1: Då har vi ett vittnesförhör och det är med vittnet Enver Bilen. Och det gäller ett ärende, ett mord på restaurang Pascha och som skedde kvällen den 21 mars 2024. Det är i ärende K344621-24. Och idag har vi den 11 april.

EB: Ja.

FL1: Och klockan är 13:10. Förhörsledare Carina Gustafsson och Cecilia Jonsson. Vi har också närvarande Malin Bjerkell, praktikant och en tolk på turkiska. Ja bra men jag tänkte Enver du har ju sagt här att du jobbade den 21 mars på kvällen som jag har förstått.

EB: Ja jag jobbade den (ohörbart 00:01:00) torsdagen.

FL1: Och vad var dina arbetsgi, uppgifter den här kvällen?

EB: Det, vid precis vid klockan nio de dykte upp klockan nio. Det var stängningsdags. Efter tio, femton minuter vi skulle stänga egentligen. Det är ju så här va, det kom de tre personer och de har beställt sådan där grillspett heter det, Adana. Två stycken de har beställt den.

EB: Ja två stycken (talar själv). Jag har servat brödet och de andra servade köket. Det är efter när jag har servat framme i service alltså till dem då gick jag tillbaka till min chef och jag sa att jag går och byter om, sedan ska jag gå hem har jag sagt. När jag skulle byta om mina kläder jag hörde vapens ljud. Och sedan när jag hörde det här ljudet på skottet, det var en person som gick in i toaletten. Personaltoaletten alltså där bakom. Vi visste inte han var skadad alltså när han gick in till toaletten. Jag blev skrämd alltså, panik och så jag gömde mig på efter en skåp alltså, jag gömde mig där. Och så jag gick ut och kollade, stirrade där och jag såg att vad heter det, han som äger affären, han var vid kassan.

FL1: Är det Mustafa du pratar om då?

EB: Som sagt vi allihopa var i bakom, alltså inne i bakom där allihopa. Det är ju så här va, jag var, jag skyndade mig ta på mig kläderna och så när jag tog kläderna på mig jag gick ut. Jag såg mycket kalabalik utanför. Så visste jag inte, den personen som låg inne i toaletten att han är skadad, jag visste inte det. Och hans kompisar alltså tog honom från toaletten och så de

hämtade honom hit alltså. Och hans kompisar de ringde till, de var tillsammans de här tre personer. Hans kompisar ringde till ambulansen och polisen. Och så de gjorde sådan där massage till hjärtat alltså. Och sedan i och med att det blödde här så de tog en trasa eller något sådant så ville täppa där. Och då dykte upp ambulansen och poliser och så vidare. Och så efter hand jag gick bakvägen och så hem, jag gick hem sedan. Det är allt.

FL1: Det var ett långt svar på frågan vad, vad du har för arbetsuppgift. Men nu är det ju så här att jag kommer vilja ha mycket mer detaljer så att jag kommer ställa en massa frågor. Jag tänkte att, vi har tagit fram en skiss här på restaurangen så jag tänker att du ska få titta på den och sedan ska du få peka lite var, var du befann dig och så vidare. Och var andra personer befann sig. Jag kan bara visa det, här …

EB: Det här är ingången till affären.

FL1: Där är ingången precis. Här är alla de här borden mot sidan.

EB: Hans, de satte på andra bordet.

FL1: Du får gärna peka med pennan om du vill. Gör ett kryss där, där de satt.

EB: Så.

FL1: Gör ett, gör ett kryss tänker jag. Här satt de här tre stycken i sällskap? Ja. Kommer du…

EB: Det var jag som servade brödet till dem.

FL1: Okej. Vart befann du dig någonstans när de satt här? Förutom när du gick och servade dem brödet? Du får gärna använda den.

EB: Det här är pizzabänken.

FL1: Mm och där, är det ditt arbetsområde?

EB: Det var jag, jag är pizza (ohörbart 00:07:28). Han som ägde affären …

FL1: Mustafa.

EB: … han var där, Mustafa. De tog beställningen.

FL1: Mm.

EB: Och sedan grillen ligger på den där sidan.

FL1: Mm.

EB: Det är ju så här va, Mustafa gjorde beställningen, servicen, grillen. Och jag gjorde brödet alltså.

FL1: Mm.

EB: Och sedan när vi gjorde service vi byttes av för att byta om för att vi skulle gå hem.

FL1: Mm, kommer du ihåg vad de åt för någonting?

EB: Två av sådana här spett Adana kallas det.

FL1: Mm.

EB: Som jag tänker nu alltså i efterhand. Det var det som gjorde service på.

FL1: Mm. Så du gjorde brödet till dem och Mustafa gjorde, tog beställningen? Sedan lämnade du brödet till dem?

EB: Och sedan efter det så vi gick bakom för att byta om.

FL1: Mm, om vi stannar. Vi, du vet vi ha, vi vill ha så mycket detaljer innan vi går vidare. Så vi tar det lite långsamt. Men de var tre stycken i sällskap sa du? Kommer du ihåg hur de satt?

EB: Nej jag minns inte. Ja, om de dyker upp i morgon jag kommer inte ihåg i alla fall.

FL1: Nej. Är det personer du har sett på restaurangen tidigare?

EB: Nej, nej, nej, nej.

FL1: Nej.

EB: Första gången de kommer hit.

FL1: Mm, skulle du kunna beskriva hur de såg ut? Minns du det?

EB: Som sagt om de dyker upp i morgon jag kommer inte minnas.

FL1: Nej. Minns du om det satt några övriga i restaurangen här? Eller det finns ju också, det här är ju den här delen vi sitter i nu. Men framförallt här då tänker om det fanns några övriga gäster?

EB: Om jag inte har fel en annan kund också. En kund som satt.

FL1: Mm.

EB: Så jag minns inte. Jag tror det, jag tror att det var ett bord till fanns det.

FL1: Och var det, var det en tjej eller en kille eller var det …

EB: Jag, ja det fanns två eller tre pojkar. Så tänker jag, grabbar alltså.

FL1: (Ohörbart 00:10:45) så som du minns det i alla fall?

EB: Om det var grön kläder eller gul kläder.

FL1: Vart någonstans minns du att de satt då? Om du ska peka?

EB: Det var antingen där eller där.

FL1: Mm. Och sedan så säger du att du, du gick med brödet dit. Var det bara brödet eller gick du med hela maträtten dit?

EB: Nej bara brödet.

FL1: Bara brödet.

EB: Jag tog brödet och så servade där.

FL1: Efter att du hade servat dem med brödet, var tog du vägen sedan då?

EB: Jag gick och skulle byta om.

FL1: Visa gärna på, på, på skissen vart du, hur du går.

EB: Det här är toaletten.

FL1: Mm.

EB: Jag har bytt om här alltså och det där är toaletten.

FL1: Och det här gör du direkt efter att du har lämnat brödet? Du går inte till disken hit eller gör någonting, utan du går direkt till omklädningsrummet?

EB: Nej, nej, nej.

FL1: Mm.

EB: Det är ju så här va, jag gick och skulle ta av mig och byta om där och det har hänt (ohörbart 00:12:34).

FL1: Mm.

EB: När jag är inne alltså.

FL1: Men om vi fortfarande stannar lite vid …

EB: Inge problem.

FL1: Vi stannar kvar lite vid när du står och gör bröd här. Under tiden som du gör bröd, ser du om de hela tiden sitter vid bordet eller är det någon av dem som går ut eller går på toaletten eller?

EB: Nej, nej. Så att de var glada, skrattade och de skulle äta maten alltså. De satt, de var glada.

FL1: Men, men du är säker på att ingen av dem lämnade bordet?

EB: Nej, nej, nej, nej.

FL1: Nej du är inte säker eller nej de lämnade inte bordet?

EB: Jag är helt säkra.

FL1: Mm okej. Sedan så gick du och bytte om sa du och det var då händelsen börjar.

EB: Exakt. Jag tog av mig kläderna, av kläderna. Jag ko, innan jag skulle sätta på mig vanliga kläder, händelsen.

FL1: Mm, och när du säger händelse, vad exakt är det du menar då?

EB: För att det är ju så här va, efter ljudet, det är ju så här va att efter när vi hörde vapenljudet så vi trodde någon skulle komma. Vi visste inte han var skadad han som kom till toaletten. Vi visste inte det.

FL1: Alltså jag tänker så här, vissa av mina frågor kanske verkar jättekorkade, som att du är tre år och inte fattar. Men för oss, även om vi förstår vad det är du har upplevt så måste vi ändå ställa sådana här frågor som kan upplevas som kanske lite korkade.

EB: Jaja det som är sant, jag berättar det.

FL1: Ja så när du står där då säger du att händelsen börjar. Vad är det du hör eller ser som gör att du förstår att det är en händelse?

EB: Ljud från vapen.

FL1: Okej. Och vad …

EB: Vi trodde inte det var något vapen. Kanske något som gick sönder. Det är hög ljud alltså.

FL1: Det var ett högt ljud. Men förstod du direkt att det var från ett vapen? Eller vad tänkte du när du hör första ljudet?

EB: Nej, nej.

FL1: Nej. Hör du, är …

EB: Så att den personen som gick till toaletten, vi visste inte han var skadad alltså.

FL1: Mm, men om vi stannar fortfarande vid, vid … mm. Du, du säger att det var från ett vapen. Hör du ett eller hör du flera skott?

EB: Tack, tack, tack två gånger.

FL1: Två gånger? Okej. Och då står du i omklädningsrummet. Vad exakt gör du när du hör de här skotten?

EB: Det är ju, jag var på, jag skulle byta om liksom.

FL1: Mm, och där eller där? Du får gärna peka. Ja du kan göra en liten prick då. Mm, där var du när du hörde skotten?

EB: Ja jag är här ja.

FL1: Där, två skott. Vad gör du då när du hör de här skotten?

EB: Så jag, först jag visste inte att det var vapen eller ej. Det var någon tallrik som ramlade eller så …

FL1: Mm.

EB: … första gången.

FL1: Mm, men när du hör det då, vad gör du då?

EB: Jag var på väg att ta av mig kläderna ...

FL1: Mm.

EB: … och jag skulle ta på mig kläderna.

FL1: Mm, mm. Men sedan då när du har, när du har gjort det, vad gör du då? Vad är din nästa, ditt nästa steg?

EB: I den där paniken så jag gömde mig bakom skåpet.

FL1: Mm visa, vart är skåpet?

EB: Det här är skåpet då, då.

FL1: Ja.

EB: Och det är där jag gömde mig.

FL1: Så det där är något slags omklädningsskåp då?

EB: Det var där jag gömde mig.

FL1: Var det några fler i det här omklädningsrummet?

EB: Ja.

FL1: Vilka mer var där inne?

EB: Moharrem.

FL1: Moharrem. Någon mer?

EB: Ferdi och de övriga, alla de var bakom alltså.

FL1: Så alla var inne i omklädningsrummet?

EB: Ja ja bakom, de var bakom.

FL1: Jo men jag tänker bara, i omklädningsrummet, vilka var där när det här ljudet kommer?

EB: Jag och Moharrem.

FL1: Mm.

EB: (Namn 00:19:36) en uzbekisk kille har (ohörbart 00:19:39). Det fanns en diskare där, en (ohörbart 00:19:46). Och så det var från grillen, han tog grejer till disken från grillen.

FL1: Mm.

EB: Han som äger affären han satt i sitt rum.

FL1: Mm, Mustafa alltså?

EB: Mustafa. Han höll på att byta om också.

FL1: Mm, men sedan hör ju du det här då när du håller på och byter om, vad gör du då? Springer du ut eller, du säger att du gömmer dig. När du har, efter att du har gömt dig, hur länge sitter du där?

EB: Inte ens en minut.

FL1: Mm.

EB: Och så jag kollade därifrån och jag såg att Mustafa satt vid kassan (ohörbart 00:20:47). Den som blev skjuten dykte upp hans kompisar, kom två kompisarna.

FL1: Mm.

EB: De var redan stressade. Det är kanske någon kommer och skjuta därifrån bakvägen alltså.

FL1: Mm, mm. Men hur mycket, när du sitter här bakom, hur mycket ser du ut i restaurangen då?

EB: Fram till kassan alltså, man kunde se därifrån. Så när jag …

FL1: Ja, så du kan inte se gästerna som sitter här därifrån?

EB: Nej.

FL1: Såg du någon, såg du personen som sköt?

EB: Efter när det tog honom från toaletten, han dog där bredvid oss.

FL1: Nej, nej alltså personen som höll i vapnet, såg du personen som höll i vapnet?

EB: Nej.

FL1: Nej, nej. Men du sa att du satt och tittade ut och du såg här fram till kassorna. Ungefär en minut sa du. Vad gör du sedan då efter den minuten? Går du ut eller?

EB: Jag klädde på mig kläderna snabbt och så gick till dörren.

FL1: Visa, visa gärna på skissen vart du, hur du rör dig.

EB: Där jag bytte. Jag gick hit.

FL1: Ja okej.

EB: Jag fick en minut där. Det var folksamling där alltså.

FL1: Så ungefär hur lång tid, jag förstår om det är svårt att uppskatta, men på ett ungefär hur lång tid från att du hör det här första skottet tills att du går ut den här vägen som du visade. Hur lång tid hinner gå där?

EB: Det tog ett par minuter att jag bytte, jag klädde på mig.

FL1: Mm.

EB: Och hans kompisar var stressade.

FL1: Mm. Berätta vad du ser.

EB: Jag ville inte blanda mig i händelsen så det är därför jag slängde ut mig därifrån.

FL1: Mm, nu är det ju så här, vi har ju inte varit med någon utav oss tre har ju inte varit med när det här har skett, det är därför jag ställer så det, vill ha så detaljerade svar på, så att du ska kunna ge oss en bild av hur det såg ut.

EB: Det som jag har sett, jag berättar.

FL1: Mm, ja men jättebra.

EB: Jag säger sanningen.

FL1: Ja.

EB: Jag ljuger inte.

FL1: Jag tror dig. Det är bara det att vi, vi behöver liksom få vara på plats liksom.

EB: Det är allt som jag kan säga dig här (ohörbart 00:24:25).

FL1: Men om vi fortsätter då, när du går ut så, vad ser du då?

EB: Jag har inte tittat alls. Inte, jag har inte märkt något. Så jag ville inte blanda mig i den händelsen. Jag var i köket också, jag märkte ingenting.

FL1: Men, men förstod du att någon hade blivit skjuten då?

EB: Ja.

FL1: På vilket sätt förstod du det?

EB: Så att när han, när den killen som blev skjuten i toaletten, det hördes. Han mumlade och gjorde ont och så vidare. Så att han låg så här.

FL1: Hur, men hur gick det till då när han som blev skjuten kom, gick till toaletten? Såg du något av det?

EB: Jaja bredvid oss han gick.

FL1: Mm, berätta vad du ser. Alltså ser du när han går till, var är toaletten till att börja med? Som han, som han … som han gick till?

EB: Toaletten ligger där.

FL1: Så han som blev skjuten han var, tog sig till den toaletten?

EB: Ja han slängde sig dit. Vi trodde han skulle gömma sig, så trodde vi. Så vi visste inte han var skjuten.

FL1: Mm, när han kommer in till toaletten, vart är du någonstans då?

EB: Jag var här.

FL1: Du var där, där ni gömde er där bakom? Ja, mm.

EB: Och sedan tog jag mina kläder och så jag gick ut därifrån.

FL1: Men beskriv vad det är du ser, hur han tar sig till toaletten?

EB: Så här.

FL1: Mm. Och vad tänker du när du ser att han går så? Förstod du att han var skjuten?

EB: Det är ju så här, det första tanken var att jag trodde de bråkade där ute och de kommer och de ville skjuta honom bakom. Så att jag blev lite rädd och skrämd om de skulle skjuta honom där, det kunde komma skotten på oss också. De är det som (ohörbart 00:27:12).

FL1: Så du förstod inte att han var skjuten när han väl kom hit till toaletten?

EB: Nej, nej. Och då dyker efter två minuter så de kollade där han där, deras kompis vän han blev skjuten inne.

FL1: Mm, mm.

EB: Så jag ville inte blanda mig i händelsen så jag slängde ut mig direkt.

FL1: Mm. Men så länge du satt där och han gick in på toaletten, hörde du om han sa någonting innan han gick in på toaletten?

EB: Nej. Han mumlade bara. Vi var i chockartat alltså så vi minns inte exakt.

FL1: Mm jag förstår, jag förstår.

EB: Det är ju så här va, ja hela kvällen jag var panikslagen och jag kunde inte återhämta mig.

FL1: Jag förstår det.

EB: Så vi gick, vi tog höger och vänster och finns någon bakom oss eller höger och vänster.

FL1: Men sedan går han in på toaletten. Och sedan så säger du att du går. Du går hela vägen ut och …

EB: Och sedan kom jag tillbaka igen. Tillbaka.

FL1: Okej. Men du, men gick du ut direkt när han gick in på toaletten? Gick du ut direkt då?

EB: Efter när jag tog kläderna på mig, direkt åkte ut alltså där ute.

FL1: Mm.

EB: Och sedan efter en minut när jag återhämtade mig, jag tog lite frisk luft och jag kom tillbaka dit.

FL1: Mm, mm.

EB: Och sedan hans kompisar, han, hans, han som är skjuten, hans kompisar vände när de gjorde massage på honom.

FL1: Mm.

EB: Och sedan i och med att det är blod och så de slängde något alltså.

FL1: Men vi stannar, nu går vi lite händelserna i förväg. Vi tar det lite, lite steg för steg. Du går ut säger du och tar frisk luft. När du går ut, kommer du ihåg om kompisarna satt här då?

EB: Nej, nej de var där inne alltså vid toaletten.

FL1: Okej så kom kompisarna samtidigt som honom till toaletten?

EB: Inte ens en minut efter när han gick in på toaletten de kom.

FL1: Ja okej.

EB: De kom bredvid honom.

FL1: Mm, mm.

EB: De lyfte upp sådan.

FL1: Och var det båda kompisarna som hade suttit med honom där?

EB: Exakt.

FL1: Mm, okej. Och de gjorde någon slags hjärtmassage sa du? Och tryckte på någon kompress? Men när du har tagit luft och går in igen, vad ser du då? Alltså jag antar att du ser jättemycket men jag tänker ser du några människor här inne?

EB: Nej det är inga människor där. Ingen som satt där.

FL1: Mm. Vart tar du vägen sedan när du går in igen då?

EB: Så här.

FL1: Mm.

EB: Det är ju så här va, efter när jag kom in där jag såg att de gör massage och så vidare och ambulansen på väg och polisen, så jag gick ut därifrån.

FL1: Mm, är det den här bakvägen då? Personalingången? Mm.

EB: Jag bor i Hallunda så jag tar den.

FL1: Mm, okej.

EB: Jag brukar gå och promenera.

FL1: Mm. Ungefär hur lång tid från att det här startade med det här skottet tills att du gick hem? Ungefär hur lång tid hann det gå?

EB: Kvart över ungefär det har skett det här. Ett par minuter kanske efter.

FL1: Mm, mm. Och sedan gick du, nu vet inte jag exakt var Hallunda ligger men det … Mötte du några människor när du gick härifrån?

EB: Då poliser och helikoptrar och så alltihopa.

FL1: Mm. Och du pratade ju om att du hörde två skott. Det var det du hörde först när du stod här och bytte om. Vart skulle du säga att skotten kom ifrån? Vart kom ljudet ifrån?

EB: Från framsidan, där någonstans.

FL1: Mm, mm.

EB: Det var därifrån jag hörde.

FL1: Hörde du flera skott senare? Eller var det bara de här två?

EB: Nej bara dem.

FL1: Mm.

EB: I början jag märkte inte det.

FL2: (Ohörbart 00:34:02).

FL1: Och vilken dag, vilken tid hade du börjat på jobbet den här dagen?

EB: Nio. Från nio till nio (ohörbart 00:34:22).

FL1: Mm, var det någonting speciellt som du iakttog den här dagen som inte brukar vara så? Några speciella människor eller var det något tjafs eller någonting under dagen?

EB: Nej allting var normalt. Nej allting var (ohörbart 00:34:45).

FL1: Mm. Eh är det någonting som jag inte har frågat om som du tänker att det där är viktigt att polisen får veta?

EB: Nej. Det är som jag har sagt.

FL1: Och jag har för, jag har förstått att du tyckte att det här var obehagligt och att du blev rädd av den här händelsen. Och det är fullt normalt när man är med om en sådan här händelse.

EB: Det är ju så här, efter dagen mellan nio och elva de öppnade, de kunde inte öppna restaurangen. Det var mycket blod alltså, det är som slakthus. För att när vi slaktade kor och så, så det var något liknande. Det är det som är konstigt för min del.

FL1: Mm, jag förstår. Jag förstår att det måste ha varit en otäck syn att se.

EB: Det har, jag har inte, det blev för min del första gången så det har inte hänt förut.

FL1: Mm, vi får hoppas att det inte händer igen då.

EB: Hoppas det är sista. Jag litar på svenska polisen.

FL1: Mm, vi gör vårat bästa. Men jobbade du dagen efter? Öppnade ni restaurangen dagen efter?

EB: Ja till, fram till klockan elva på dagen alltså. Så de, de har inte tillåtit vi skulle jobba liksom.

FL1: Mm, så ni öppnade klockan elva dagen efter?

EB: Det är ju så här efter den dagen alltså klockan nio när jag kom, det var de som skulle hämta grönsaker och så, så jag ville komma in där men det fanns en sådan där spärrband alltså.

FL1: Mm.

EB: Jag ville ta av den. Jag kunde inte göra det. Om jag hade lyckats ta bort den skulle det hända någonting eller?

FL1: Alltså jag antar att det är det här av, polisens avspärrningsband du menar?

EB: Ja. Polisen såg mig. ska jag jobba här.

FL1: Ja alltså man får ju inte, man får ju inte riva avspärrningar för det är ju avspärrat av en anledning.

EB: Så jag var på väg att riva bort det. Hade jag lyckats, skulle hända någonting eller ska jag (ohörbart 00:38:17).

FL1: Vi säg, om vi säger så här, gör inte det igen om det skulle uppstå en sådan situation.

EB: Jag var chockad. Jag kunde inte sova hela natten och så.

FL1: Jag förstår, Jag förstår.

EB: Skulle jag få något straff för det, hade och gjort det?

FL2: Ja det är ju ett brott att göra det.

FL1: Ja precis.

FL2: Men …

FL1: Ja nej det är svårt, det är svårt att svara på. Men man ska inte riva avspärrningsband. Men du vi vet ju att när sådant här händer så går det ju mycket snack i orten och det skvallras hit och dit och folk spekulerar vad det är som kan ha hänt och vem som har skjutit och varför och så vidare. Har du hört någonting?

EB: Nej det som jag, folk snackade men jag vet inte. De kände inte varandra eller så.

FL1: Vad är det, vad snackar folk om då?

TO: Nej jag förstår inte vad han menar det där ord.

EB: Jaha. De som, barnen som är lite vad heter det jobbiga barn alltså slår mot varandra eller det är så man menar alltså.

FL1: Mm. Vad var det med, alltså det förstår jag inte, jobbiga barn? Är det som hänger i centrum menar du eller?

EB: Nej.

FL1: Men du har inte hört någonting om varför?

EB: Nej, nej.

FL1: Nej, nej.

FL2: Mm, nej. (Ohörbart 00:41:14).

FL1: Ja.

FL2: Mm.

FL1: Har du någonting, frågor du har funderat på?

FL2: Nej.

FL1: Nej. Jag tänkte fråga dig tolken, har du några frågor? Men du ska ju inte ställa några frågor.

TO: Nej det är bara hans sätt att berätta lite, det blir otydligt ibland. Med (ohörbart 00:41:28) det är någonting annat på turkiska.

FL1: Jag förstår. Men jag tycker ändå att vi har fått en bra bild av vad du har upplevt den här kvällen. Och skulle det vara så att du kommer på någonting som du missade och säga, så hör av dig. Prata med Mustafa, han har vårat nummer. Bra. Tack för att du tog dig tid. Har du vilat upp dig nu? Då ska vi bara avsluta, 13:52.

Utskrivet 2024-04-30 av u0060321. Skrivcentralen, Stockholm syd.

Enver Bilen

TRAPPHUS A
SKALA 1:50 på A4-format
METER
0 1 2 3 4 5
RITNINGSNUMMER
A11-1
SKALA 1:50 på A1
RITNINGSNAMN
GRUNDPLAN, BELYSNING
DATUM
2019-12-17
ÄNDRAD
RITAD AV
HÖG & BRÖN
GODKÄND
M. KÖNIGSÄRD
FIRMA
FITTJA CENTRUM
Malmö Kommunfastigheter | Box 8126 | 200 41 Malmö
www.kmfgroup.com | Tel 040-650 00 00
Malmöhem Bostad | Box 8126 | 200 41 Malmö
www.malmohem.com | Tel 040-650 00 00
Malmöhem Lokal | Box 8126 | 200 41 Malmö
www.malmohem.com | Tel 040-650 00 00
Malmöhem Parkering | Box 8126 | 200 41 Malmö
www.malmohem.com | Tel 040-650 00 00
Malmöhem Service | Box 8126 | 200 41 Malmö
www.malmohem.com | Tel 040-650 00 00
Malmöhem Vård & Omsorg | Box 8126 | 200 41 Malmö
www.malmohem.com | Tel 040-650 00 00
Malmö Kommunfastigheter | Box 8126 | 200 41 Malmö
www.kmfgroup.com | Tel 040-650 00 00
RITNINGSHANDLING

Polisen

Förhör

Målsägandes mamma

Signerat av

Signerat datum

Enhet	Diarienr
Region Stockholm, Grova brottssektion 1 PO Sthlm Syd	5000-K344621-24

Hörd person	Personnummer
Saygin, Zübeyde	

Den hörde är	ID Styrkt	Sätt	Ställning till misstänkt - målsägande - vittne
Målsägande	Ja	dataslagning	

Tolk	Språk

Ytterligare information om anledning till förhör	Underrättad om misstanke
Hörd gällande mordet i Fittja 2024-03-21 då hon är målsägandes mamma.	

Underrättad om 12 § FUK	Underrättad om rätt till försvarare	Godtar den försvarare som rätten förordnar	Försvarare/ombud närvarande

Försvarare/ombud önskas

Förhörsledare	Förhörsdatum	Förhör påbörjat	Förhör avslutat
Kristina Nykvist	2024-03-23	13:48	14:39

Förhörsplats	Typ av förhör	Förhörssätt
Tysta rummet i Polishuset, Flemingsberg	RB 23:6	Videobandsförhör

Förhörsvittne	Utskrivet av	
Nykvist, Kristina	K.N	Konceptförhör

Berättelse

SAMMANFATTNING AV FÖRHÖR. FÖRHÖRET FINNS I SIN HELHET PÅ FILM INLAGD I FILIP.

Närvarande:
Förhörsledare: Insp Thyni & Pa Nykvist
Målsägande: Zübeyde Saygin
Målsägandebiträde: Serpil Güngör
Tolk: Shelly Rothchild

Zübeyde berättar att Emre var en snäll pojke men att han tyvärr hade dåliga vänner. Det började för fem år sedan och innan dess var Emre en han vanlig kille som hade ett vanligt liv. Zübeyde berättar att Emre bodde hemma hos henne två-tre dagar i veckan och de andra dagarna hemma hos sin flickvän Isabella i Märsta. Zübeyde vet inte så mycket om Isabella och har aldrig träffat henne. Zübeyde berättar att hon vet att Isabella har ett barn, att hon studerar, att hon är ambulansförare för djur och att hon ska vara klar med sin utbildning i april och att hon då har ett jobb som var på gång. Zübeyde berättar att Emre hade en kompis i Väsby och att han umgicks mycket med sina kusiner, särskilt en kusin som heter Osman Akalin som han brukade träffa ofta.
Zübeyde berättar att Emre inte brukade berätta för henne och att hon fick bara veta om det hänt något när han fick en kallelse från polisen. Han själv har inte berättat någonting för henne. Hon känner inte till om Emre hade några skulder men för fem år sen så tog han några lån och har inte kunnat betala tillbaks dem så skulderna gick till inkasso så Kronofogden hade krav på honom om cirka 150.000 kronor.

Zübeyde berättar att Emre försörjer sig genom att få pengar från henne, systrarna och

svågern. Zübeyde brukade ge honom kontanter då Emre inte har något konto. Han pluggar inte och jobbar inte utan hänger med kompisarna och kusinen på dagarna. Emre har inte haft någon egen telefon sedan i mitten av januari då han blev anhållen av polisen i tre dygn och de tog hans telefon. Sedan dess har han och hans flickvän delat telefon och Zübeyde brukade ringa den telefonen för att prata med Emre. Zübeyde har inte sett om han har flera telefoner.

Zübeyde berättar att hon såg en kallelse från polisen och fick då veta att det har varit något med narkotika som gällde Emre. Hans körkort blev indraget med anledning av grovt rattfylleri och han förlorade sitt jobb också. Sen blev det några polisärende men när Zübeyde frågade så brukade han inte berätta för henne vad som hänt. Han har sagt till Zübeyde att han har prövat narkotika men att han inte gjorde det längre. Zübeyde berättar att hon kunde se på honom när han var påverkad men på sista tiden var han normal.

Zübeyde berättar att Emre inte var rädd för något och att han hade sagt att han tagit avstånd från sina kompisar och med flickvännen blev det bättre. Zübeyde var väldigt glad för det och berättar att han hade fått ett jobb på en bensinmack i Stora Väsby. Han började jobba där den 11 mars och skulle fortsätta jobba på veckosluten har han berättar för henne. Zübeyde vet inte exakt vilken mack det är men att Emres syster har fått hans anställningsavtal och att det var en släkting som hjälpt honom att få jobbet som har lämnat avtalet. Den här personen är Zübeyde systers svägerskas dotter, hon heter Asli.

Zübeyde berättar att hon tycker det var positivt att Emre tagit avstånd från kusinen och kusinens sällskap. Osman Akalin heter kusinen och han bor i Flen. Han är kanske två år yngre än Emre, cirka 25 år.

Zübeyde känner till att Emre använde sociala medier men är själv inte så bekant med det då hon inte har det själv och säger att han syster vet bättre.

Sista gången Zübeyde pratade med Emre var för två till tre dagar sedan då han var hemma hos henne. Det var på måndagen eller tisdagen och han ville ha 500 kronor från henne och hon gav honom det. Det var sista gången hon träffade honom. Sista dagen hade Zübeyde bara kontakt med honom per telefon.

Zübeyde vet inte säkert var Emre sov dagarna innan mordet men säger att Emre bodde hos Isabella de sista fyra månaderna. Zübeyde berättar att Emre mådde bra och var normal i måndags-tisdags när hon träffade honom. Zübeyde berättar att Isabella ska ha kontaktat Zübeydes dotter Esra och berättat att Emre blev skjuten men de hade inte sagt något till Zübeyde och på det viset tog de henne till sjukhuset. På sjukhuset var det mycket folk och medan de väntade så hörde hon folk prata om att Emre inte var det egentliga målet för skjutningen utan att det var av misstag. Zübeyde berättar att Emre inte var involverad i narkotikaaffärer, att det var så de sa på sjukhuset, men också sista fem åren missbrukade narkotika då och då. De som pratade på sjukhuset var Emres faster och Osmans pappa, Emres faster som är samtidigt Osmans moster. Enligt vad Zübeyde hört skulle Osman och Emre träffas men att Osman har ångrat sig sista minuten och var hos sin flickvän. Det var så Osmans pappa sagt till Emres faster, att Osman ställde in med kort varsel. Zübeyde vet inte vart de skulle träffas. Eftersom kusinen Osman bodde i Norsborg så det är han som introducerat Emre till området. Emre har inte bott i Hallunda eller Fittja. Familjen har ingen annan koppling till Botkyrka.

Zübeyde berättar att Emre inte berättat saker för henne och att hon har tjatar på honom att skaffa ett jobb och sköta sig. Han sa jag lovar mamma, jag gör inget som gör dig ledsen. Zübeyde sa hela tiden att han skulle ta avstånd från sina vänner, han sa jag lovar mamma jag gör det. Han berättade ingenting för henne, hon fick bara veta när han fick en kallelse från

polisen. Emre berättade för Zübeyde att han har fått ett jobb och ska ta körkort och allt ska bli bra. Emre sa att jag har missbrukat narkotika så om de vill kan han lämna urinprover så de ser att han inte använder narkotika.

Zübeyde tror att Isabella, kusinen Osman och hans andra kusiner vet mer om varför Emre blev skjuten.

Polisen

Förhör

Förhör målsägande

Signerat av

Signerat datum

Enhet	Diarienr
Region Stockholm, Grova brott 1 PO Sthlm Syd	5000-K344621-24

Hörd person	Personnummer
Saygin, Zübeyde	

Den hörde är	ID Styrkt	Sätt	Ställning till misstänkt - målsägande - vittne
Målsägande	Ja	Passbild i RES	Mamma till målsägande Emre

Tolk	Språk
Shelly Rothschild	Turkiska

Ytterligare information om anledning till förhör	Underrättad om misstanke
Hörs kompletterande om händelsen	

Underrättad om 12 § FUK	Underrättad om rätt till försvarare	Godtar den försvarare som rätten förordnar	Försvarare/ombud närvarande

Försvarare/ombud önskas

Förhörsledare	Förhörsdatum	Förhör påbörjat	Förhör avslutat
Carina Gustafsson	2024-04-29	10:17	11:37

Förhörsplats	Typ av förhör	Förhörssätt
Hasselgatan 56, Upplands Väsby	RB 23:6	Videobandsförhör

Förhörsvittne	Utskrivet av
	CJ

Berättelse

Följande är en sammanfattning av förhöret med Zübeyde. Förhöret finns i sin helhet i FILIP. Närvarande; Förhörsledare Carina Gustafsson och Cecilia Jonsson, målsägande Zübeyde Saygin , målsägandebiträde Serpil Gungör samt tolk Shelly Rothschild.

Zübeyde vill berätta för oss om några händelser som hon inte sagt något om tidigare. Det beror på att hon var i chock vid första förhöret men att hon nu lugnat ner sig lite och därför kommit på detta.

Hon berättar att Ibrahim är hennes måg, eller ex-måg, då hennes dotter Emel som varit gift med Ibrahim ska skiljas. Vid Emres begravning kom det mycket folk, hon fick en blockering. Men sen när hon, barnbarnen, Ibrahim och flickorna satt och pratade om Emre så sa Ibrahim att Emre en gång i tiden haft 600.000 kronor i ett skåp.

Då mindes Zübeyde en händelse för 12-13 år sedan då Emre berättat för henne att Ibrahim hotat en man med en pistol eller kalasjnikov och rånat personen på 600.000 kronor. Detta ska ha skett i Uppsala. Då hade Zübeyde inte trott på Emre och tänkt att varför skulle Ibrahim göra något sådant? Hon hade frågat Emre vad Ibrahim skulle göra med 600.000, och hon fick veta att de spenderades på klubbar och barer med Ibrahims älskarinna. Zübeyde hade fortfarande inte trott på vad Emre sagt.

Pengarna ska ha förvarats i ett klädskåp som Emre hade hemma hos sig.

Zübeyde konfronterade inte Ibrahim om detta då för 12-13 år sedan när Emre berättade eftersom hon inte trodde på att det han sa var sant. Men efter Emres död när Ibrahim nämnde det om pengarna så har hon frågat honom om det som Emre sagt. Ibrahim hade svarat att det aldrig hade förekommit.

Zübeyde vet inget mer om den händelsen. Hon vet inte om Emre kände någon i Uppsala, Emre var väldigt ung då han var 15-16 år. Hon trodde inte att Ibrahim skulle göra något sådant då, men nu har hon upplevt vissa saker beträffande Ibrahim.

Zübeyde berättar att efter förhöret som hölls med Ibrahim i samband med mordet så hade han sagt till henne att han berättat allt, om Osman om Mohammed och att han sålt och använt narkotika fram till för två år sedan.
Ibrahim och Emel hade osämja om ekonomi och Ibrahim hade tvingat Emel att betala Ibrahims skulder till exempel. Ibrahim förklarade aldrig något om sina skulder så de trodde att han skickade pengar till sin familj i Turkiet.
En annan händelse som Emre vill berätta om som var 5 eller 6 år sedan den första händelsen. Emre hade trott att han var ensam hemma, det han inte visste var att Esra också var hemma. Esra hade då överhört Emre prata med Ibrahim i telefon. Ibrahim hade då tvingat Emre att låna pengar av en ockrare. Dottern Esra hade berättat vad hon hört till Zübeyde som då hade frågat Emre om det. Då hade Emre berättat att ockraren heter Serdar Gildiz och att Ibrahim tvingat Emre att låna 28.000 kronor av ockraren. Ibrahim hade också bett Emre att låna lite mer men det hade Emre sagt nej till.
Det hade gått två månader sedan han hade lånat 28.000 kronor och att Ibrahim inte hade betalat den här skulden och Serdar pressade Emre för att han skulle betala. Och att Serdar sagt olämpliga ord och att han skulle få tillbaka sina pengar. När Zübeyde hörde detta så blev hon skraj att det kunde hända något obehagligt för Emre. Hon hade frågat Ibrahim om pengarna och han hade svarat att han behövde pengarna och gav ingen annan förklaring. Zübeyde hade då gett pengar till Emre att betala skulden, 28.000 kronor. Allt detta hände för kanske 7 eller 8 år sedan.
Det var Ibrahim som behövde pengar men han lånade inte själv av Serdar utan det var Emre som lånade av Serdar. Pengarna användes av Ibrahim, det har han själv erkänt. Emre har betalat tillbaka till Zübeyde.
Serdar Gildiz är en person som Emre umgicks eller träffade. Familjen Gildiz är tre syskon och de gick i samma skola så de känner till varandra och de bor i Väsby.
Den tredje saken Zübeyde vill berätta om hände förra året, under 2023.
Ibrahim är busschaufför men sedan 10-15 år har han jobbat extra på en pizzeria som heter Sigma. Ibrahim och dottern Emel hade ganska mycket bråk om detta då dottern inte tyckte han skulle jobba extra. Förra året blev Ibrahim uppsagd av ägaren. Efter två eller tre månader efter uppsägningen kom ägaren hem till Emel och ringde på dörren. Emel och Ibrahim var hemma med barnen. Ibrahim hade gått ut med ägaren som Zübeyde kallar för Kalle för att prata. Emel hade lyssnat på samtalet från balkongen och hon hade inte hört detaljer men hört att de pratade om pengar. Kalle hade sagt att Ibrahim skulle ge honom sina pengar. Emel hade frågat om vad som hänt så hade Ibrahim sagt att han tagit pizzor under tiden han arbetat på pizzerian och att ägaren nu ville ha pengar för det.
Ibrahim hade ringt Emre om detta när Emre var hemma hos Zübeyde. Hon överhörde samtalet. Det hade gällt pengarna som Kalle ville ha för pizzorna. Kalle hade velat prata med Ibrahim om detta och Ibrahim ville att Emre skulle följa med till pizzerian vilket Emre hade gått med på. Zübeyde hade förstått att de här pengarna handlade om något annat än pizzor och sagt att Emre inte skulle lägga sig i. Men Emre hade svarat att de bara skulle åka och prata med Kalle.
På kvällen frågade hon Emre och han hade sagt att de hade pratat och att Emre hotat eller varnat Kalle att han inte skulle komma hem till Emres syster igen. Emre hade varit arg eller ilsken på Kalle. Ibrahim mer eller mindre tvingade Emre att hota Kalle. Hotet bestod i att han skulle bränna upp pizzerian om Kalle kom hem till systern. Zübeyde vet inte om det blev en polisanmälan av detta. Kalle hade svarat "tror du att jag går dit bara för matpengar?"
Kalle sa att Ibrahim stulit pengar från kassan under tiden han jobbat där och det var dessa pengar han ville ha tillbaka. På väg till pizzerian hade de också plockat upp Osman, Emres kusin, på pendeltågstationen. Summan det rörde sig om var 25.500 kronor vilket Emre berättade för Zübeyde.
Zübeyde ville också berätta att hon tyckte Ibrahim såg lättad och glad ut efter mordet. Han grät inte vad någon såg. Zübeyde har tänkt över alla händelser hon just berättat om och lagt

ihop ett och ett och hon hade då sagt till Ibrahim att "det är du som är mördaren och att det är du som tagit Emre den här vägen". Ibrahim har pressat Emre att ta lån och han har använt Emre till sina egna smutsiga affärer. Emre förlorade sin pappa när han var 11 år och Ibrahim skulle vara en föräldragestalt eller en storebror, men ledde istället Emre fel väg. Det är Ibrahim som orsakat Emres död. Det handlar inte om vem som skjutit men det är Ibrahim som orsakat att han blev mördad.
När Zübeyde konfronterat Ibrahim med detta så sade Ibrahim ingenting. Han sa inte emot men blev röd i ansiktet. Zübeyde tolkar det som att han erkänner och att det är han som står bakom detta. Ibrahim skickade en faderlös pojke i döden. Det enda felet de gjort var att acceptera Ibrahim som en familjemedlem.
11.04 – 11.12 paus
Det var nu två, tre veckor sedan hon träffade Ibrahim. Zübeyde berättade att Ibrahim använt Emels bil. Emel hade sett att det var dunkar i bilen och Zübeyde tror att Ibrahim stjäl bensin. Hon har sagt till honom att han är en tjuv och en mördare. Om han stjäl bensin så kan det drabba Emel också.
Ibrahim har flyttat från Emels bostad. Zübeyde hade lånat ut pengar till honom och ringde honom för att få tillbaka sina pengar. Zübeyde hade lånat ut pengar då och då till honom. Då hade han sagt att han inte hade någon skuld. Ibland när hon ringde lade Ibrahim bara på luren. Han hade ringt upp Zübeyde två gånger men då hade hon inte svarat. Han skickade SMS med förolämpningar att "du inte kommer göra rätt för dig eller Emre eller för mig".
Zübeyde berättar att Ibrahim också varit snäll mot henne, speciellt när hon var sjuk i cancer för två år sedan.
Ibrahim har en nära vän som heter Ugur Bozkort och Zübeyde tror att han också är inblandad i det här. När Ibrahim jobbad på pizzerian var Ugur en bästa vän, men sen har de blivit osams. Emel har skickat SMS till Ugur för att ta reda på om han vet något om mordet. Ugur visste alla Ibrahims hemligheter. Zübeyde tror att Ugur vet vad som hänt.
De är rädda, barnen kan inte gå i skolan. Ibrahim har låtsats att han var en fin person, de är rädd att han ska göra någonting. Han får information av barnen, han vill gärna träffa barnen. Han anklagar Zübeyde att hon tutat in idéer i Emels huvud om exempelvis de 600.000 kronorna och att det är därför han ligger i skilsmässa från Emel.
Han har inte skrivit något som de kan tolka som att han skulle göra något, de har inte träffat honom. Men rädslan finns kvar.
Zübeyde vet inte om han har något med Emres död att göra, men hon tror att det är han som orsakat detta. Det är han som tog Emre den här vägen så att Emre blev utsatt för det som hände. Han kanske inte orsakade skottet som gjorde att Emre inte lever, men det är han som orsakat hans död.

K344621-24– Dialogförhör

F1: Förhörsledare Carina Gustafsson
F2: Förhörsledare Cecilia Jonsson
ZS: Hörd person Zübeyde Saygin
MB: Målsägarbiträde Serpil Gungör
.....

F1: Då har vi förhör med Zübeyde Saygin. Och det är i ärende K344621-24. Och det handlar om mordet på Emre Saygin.

Idag har vi den 29 april 2024 och klockan är 10:07. Förhörsledare är Carina Gustafsson och Cecilia Jonsson. Så, nu får du gärna börja tolka.

Zübeyde din dotter ringde till mig förra veckan och berättade att du hade kommit på en del saker, som du hade glömt att säga vid första förhöret som man höll med dig.

ZS: Ja.

F1: Förlåt, jag glömde säga att du också har Serpil Güngör närvarande. Målsägarbiträde. Men jag tänkte att du får berätta fritt liksom vad det är du har kommit på, som du inte sa vid första förhöret.

ZS: Vid första förhöret så var jag i chocktillstånd så jag har inte kunnat berätta så mycket. Men senare så i alla fall sättet som mi måg, min måg har uppfört sig och sedan så vad har Emre hade berättat för mig tidigare.

F1: Och då pratar vi om Ibrahim?

ZS: Ja, det är mim måg. Egentligen så de håller på att skilja sig men det är min exmåg.

F1: Mm. Jag har hört det att det är så. Berätta vad det är du har kommit på nu.

ZS: Vid begravningen så i vår kultur så ni kanske känner till det kommer ganska mycket folk. Och sedan så en månad så det kommer folk för kondoleanser och så där. Det är ganska mycket folk som vi tar emot. Och just då så jag kunde inte bara tänka så jag fick bara sådan här blockering. Men senare när vi var ensamma så när folk hade slutat komma så vi satt här idag så vi bara satt så jag och Ibrahim och barnbarnen och flickorna. Och vi började prata om Emre. Och Ibrahim har sagt att någon gång eller ett tag så Emre hade i sitt skåp 600 000 kronor var det. Och när han sa det här så kom jag på att Emre hade berättat för kanske 12 år sedan någonting om 600 000, men jag trodde inte riktigt på honom.

Och sedan så precis när Ibrahim nämner de här 600 000 så plötsligt så kom jag på den. Jag hade glömt det så eftersom när han berättade så jag hade inte trott riktigt på honom. Emre hade sagt, det var nog 12 eller 13 år sedan så jag minns inte årtalet, att Emel och Ibrahim hade bråkat. Och sedan så Ibrahim har lämnat bostaden så han var borta 10 dagar. Och då hade Emel sagt att, att om mågen så att han är inte så där riktigt schysst, så att han hade riktat en Kalasjnikov på en person. Och sedan så att han hade krävde, han hade rånat honom på 600 000.

FÖ: I Uppsala?

ZS: I Uppsala, det vet jag. Så han nämnde den här händelsen i Uppsala.

F1: Var det alltså Ibrahim som hade rånat någon i Uppsala på 600 000?

ZS: Jo det är Ibrahim som har gjort. Så han har riktat en pistol eller en Kalasjnikov på en persons huvud. Och så han har ju fått 600 000 av honom. Och jag trodde inte på honom så jag sa så det är bara fantasier alltså så Ibrahim att han skulle göra en sådan sak och en pistol och allt det här. Och sedan jag trodde inte riktigt på honom. Och då sa jag ”Jaha, okej. Och vad gjorde han med 600 000 då?” Och han har berättat ja att han har ju spenderat de här pengarna på klubbar och barer med tillsammans med sin älskarinna.

F1: Ursäkta jag frågar, men vems älskarinna?

ZS: Ibrahims älskarinna. Att Ibrahim har spenderat de här pengarna. Och sedan så sa Emel så tror hon att Ibrahim när han lämnar bostaden att han bor hos sin syster. Det är klart att han har en älskarinna så han bor ju hos henne. Och jag fortfarande inte, jag trodde inte på honom så jag sa ”Ja men du bara berättar så ja fantasier.” Och då så hade jag inte tänkt vidare på det så jag hade bara glömt att han hade berättat den här incidenten för mig. Men sedan så när Ibrahim nämnde att Emre hade ett tag 600 000 gömt i skåpet, då så kom jag på just den här händelsen, så ja vad Emre har, hade berättat för mig.

F1: Mm. Kan jag ställa lite följdfrågor eller vill du…

ZS: Ja, det kan du göra.

F1: Du sa att han hade de här i ett skåp, vart någon, i vilket skåp skulle han ha de här 600 000?

ZS: Enligt honom så det var ett klädskåp som Emre hade.

F1: Okej. I bostaden eller på en arbetsplats eller?

ZS: Ja, ja hemma hos honom. Det är vad han sa i alla fall.

F1: Mm. Okej. Och han sa inte liksom vart någonstans?

ZS: Nej, det sa inte. Han bara sa ett skåp. Klädskåp.

F1: Och det här berättade Ibrahim sa du när ni satt och pratade efter begravningen?

ZS: Jo vi var inom familjen så det var inte någon utomstående. Så det var barnen eller flickorna och ja bara familjen.

F1: De här 600 000 ska de ha varit i något skåp nu alltså när Emre dog?

ZS: Nej han sa ju ”En gång i tiden”, han sa. Han sa ju en gång i tiden att Emre hade 600 000 liggande i skåpet.

F1: Och han sa inte någonting om när i tid det skulle varit?

ZS: Nej, det sa han inte.

F1: Nej, okej. Men du uppfattningen om det var i närtid eller var det liksom många år tillbaka?

ZS: När han nämnde 600 000 då så kom jag på det så Emre hade berättat för 12 eller 13 sedan.

F1: Och det här du fick veta då av Emre, att Ibrahim då ska ha fått 600 000 kronor i något, något hot där i Uppsala…

ZS: Mm.

F1: …har ni konfronterat Ibrahim med det?

ZS: Vad var frågan igen?

F1: Om de, alltså har ni tagit upp det med Ibrahim och frågat?

ZS: Inte då när Emre hade berättat så för att jag hade ju glömt eftersom jag trodde inte på honom. Men efteråt så när jag kom på det så ja, det har jag frågat efter Emre hade avlidit ja.

F1: Mm.

ZS: Så det är därför så jag blir misstänksam. Så det är den ena. Och för det andra så Ibrahim och jag så vi blev kallade till förhör så efter Emre hade blivit skjuten. Och efter förhöret så när han om ut så då sa Ibrahim ”Nu har jag berättat allt. Jag har berättat om Osman, om

Mohammed.” Och jag har ju sagt att han har ju sålt och han har använt narkotika fram till två år sedan så men inte nu på senaste tiden.

F1: Mm.

ZS: Och jag var fortfarande i chocktillstånd så jag hade inte fler reflekterade över det.

F1: Men jag funderar fortfarande på det här om ni i familjen eller du har tagit upp den här uppgiften om att Ibrahim ska ha fått 600 000 i ett hot i Uppsala? Har ni konfronterat, alltså har ni pratat med Ibrahim om det här och frågat om det stämmer?

ZS: Jo, det har jag gjort.

F1: Och vad säger han om det då?

ZS: Nej det, det har förekommit, sa han.

F1: Mm. Okej Vet du någonting om det här hotet i Uppsala? Alltså vem hotade man? Och har det varit några fler närvarande?

ZS: Nej ingenting. Som sagt så jag trodde inte på Emre så jag har inte frågat vidare om.

F1: Mm.

ZS: Jag trodde aldrig, jag trodde aldrig att Ibrahim skulle göra något sådant eftersom han var inte en sådan person enligt mig.

F1: Mm. Okej Så du, han vet inte vad det handlar om varför man hotade någon i Uppsala?

TO: Vem vet inte?

F1: Nej, alltså du vet inte varför de…

ZS: Nej, Nej det vet jag inte.

F1: Vet du om Emre kände någon i Uppsala?

ZS: Nej, Emre var väldigt ung då.

F1: Mm.

ZS: Om vi tänker nu 12, 13 år tillbaka då var han 16, 17 så han var ju 27 när han blev skjuten.

F1: Mm. Men hur tänker du nu då när du, då säger du att du trodde inte på det när han berättade det. Vad tänker du idag då om det?

ZS: Jo men sedan så hade vi ju upplevt vissa saker beträffande Ibrahim under tiden. Så med Emel så de hade ju osämja så beträffande ekonomin och så. Så han hade ju tvingat Emel att betala skulder till exempel.

F1: Mm.

ZS: Emel visste inte någonting så han hade, blev ju skuldsatt. Och sedan så och då fick Emel betala.

F1: Vet du någonting vad dem skulderna handlar? Varför han har skulder?

ZS: Nej, han förklarade aldrig. Vi trodde att han har ju familj i Turkiet så att han skickar pengar till dem.

F1: Vad är det som gör att ni tror det då? Vad är det som gör att ni tror det?

ZS: Eftersom han inte säger någonting berättar någonting för Emel. Och han bara skuldsätter sig. Så då han har ingen förklaring så då misstänkte vi kanske att han skickade till sin familj.

F1: Var det något mer du ville säga där?

ZS: Jo, jo jag har mer att säga. Ja det där var punkt nummer två och nu är det tredje.

F1: Mm.

ZS: Det försa är den här med Uppsala. Det här var det jag berättade då att för 12 eller 13 år sedan. Och sedan så var det fem eller sex år så gick det så här så det har inte hänt någonting särskilt. Och vi trodde att både Emre och Ibrahim jobbar så att det går bra så det är inte något särskilt. Efter fem eller sex år efter den här första händelsen då så jag jobbade hela tiden så jag gick på morgonen och jag jobbade så. Och min dotter som nummer tre så hon hade inte gift sig än och hon bodde i bostaden tillsammans med oss. Och hon jobbade också. Och jag gick på morgonen till jobbet. Emre trodde att Esra var också på jobbet fast Esra var hemma för att hon var sjuk och hon sjukanmälde sig. Och hennes rum var stängt eller dörren var stängd. Och sedan så hon hörde ju Ibrahim och Emre pratar med varandra. Och sedan så han har ju tvingat Emre att låna pengar från en ock, ockrare, säger man? Ockrare vad? Spel vad?

FÖ: (Ohörbart 00:19:06 ljudfil 1).

ZS: Men han betalade inte så i Ibrahims namn så fick Emre låna pengar. Och det hade gått två månader. Och som sagt så Emre visste inte att eller han trodde inte att Esra var hemma, så Emre hör det här. Och hon hör ju att Ibrahim tvingar Emre att, nu får du låna lite mer. Och så

att han säger till Ibrahim så han kallade honom för Ibo. Så ”Nej jag kan inte. Så han pressar ju mig”, säger Emre till Ibrahim.

Och när jag kom från jobbet så Esra berättade för mig att Ibo och Emre så de pratade sinsemellan någonting.

F1: Var det här, var Ibrahim hemma hos Er då eller var det här på telefon?

ZS: Nej, det var telefon.

F1: Så hon hörde bara Emre då pratade?

ZS: Ja, när hon hörde att Emre att säger ”Nej, jag kan inte göra Ibo.” Och när jag kom från jobbet så berättade Esra för mig det här att hon hörde. Och hon sa ju att de sinsemellan de pratade om någonting. De trodde att jag inte att var hemma. Och sedan så de pratade i telefon så jag råkade höra. Och sedan så frågade jag Emre så ”Vad var det du och Ibrahim pratade om?” Och då berättade Emre att den här personen så ockraren som heter Saidar Yildiz han bor också i Upplands Väsby. Det var granne. Så att Ibrahim tvingar honom att låna från honom 28 000 kronor. Och sedan så att han bad honom att låna lite mer och då att Emre hade sagt till Ibrahim att han inte kan göra det. Och det var för två månader sedan. Sedan så att han hade lånat 28 000 kronor. Och att Ibrahim har inte betalat den här skulden. Och nu är Saidar så pressar Emre så att han ska betala. Och att han mer eller mindre hade hotat honom och han har sagt så där ja olämpliga ord. Och att han hade sagt ”Jag kommer att få mina pengar av dig.” Och när jag hörde det här så blev jag skraj, att det kan hända någonting o, obehagligt för Emre.

Och sedan så frågade vi Ibrahim. Han instämde så att han verkligen gjorde så här. Och då så frågade jag, vi, ”Vad gjorde du med pengarna?” Han sa bara ”Jag behövde och jag var tvungen.” Och han gav ingen förklaring. Och när jag hörde att den här Saidar alltså hotar Emre så jag har inte sagt någonting till mina döttrar. Och jag gav de här pengarna till Emre så att han betalar Saidar, 28 000 kronor. Ja, det är klart man gör. Och sedan så att det är Emel som betalar på slutet. Så det är han tar lån och det är Emel som belöper, betalar. Men i alla fall som de har betalat mig.

F1: Mm.

ZS: Det har varit här det andra.

F1: Mm. jag har bara några frågor på det sedan? Namnet sa du Saidar Gillis?

ZS: YildiZ. Saidar Yildiz. Yildiz.

F1: Och det var en skuld på 28 000 som då Emre skulle betala till den här Saidar om jag förstod rätt?

ZS: Mm.

F1: Och var det en påhittad skuld eller varför hade skulden uppkommit?

ZS: Det vet jag inte, som en, i alla fall så jag gav ju 28 000 till Emre. Så och han har ju sagt att ”nu har jag betalt.” Jag har inte pratat med Saidar personligen för att jag känner ju inte honom personligen.

F1: När i tid var det här?

ZS: Kanske sju eller åtta år sedan. Jag minns inte riktigt, så ungefär.

F1: Okej. Sedan vet jag inte om jag riktigt förstod Ibrahims roll i det här.

ZS: Han direkt så det är han som behöver pengarna, Ibrahim. Men han direkt så ville inte gå, gick inte till Saidar. Så han gjorde att Emre ska låna från Saidar.

F1: Okej.

ZS: Det är han som behövde pengar. Eller det är Emre som har tagit lånet. Men pengarna användes av Ibrahim. Och sedan så jag har ju pratat mer med Emel och sedan så Emel har frågat Ibrahim så och han har erkänt att ”Jo, det är jag som har tagit pengarna”, säger han.

F1: Och handlar det om 28 000 eller är det mer?

ZS: Det är vad jag betalade i alla fall, så 28 000 och Emel har betalat för mig och så där i avbetalningar så låg dem.

F1: Mm. Okej. Har du något?

F2: Ja, jag bara kan följa upp där för att jag, det här du pratade om det här för två månader sedan också. Eller? För du nämnde nu att det här var 7, 8 år sedan här som det här lånet kanske togs.

ZS: Nej, men jag har inte sagt någonting om två månader.

F2: Nej. Okej. Så det är för sju, 8 år sedan som den här… Ja. Okej.

F1: Men, och det här var ett samtal som Esra överhörde då?

ZS: Ja precis. Och när jag kom hem så Esra har berättat för mig. Och då så har jag frågat Emre.

F1: När var, var det det som var för 7, 8 år sedan eller när var det…

ZS: Ja, det var det här, 7, 8 år sedan, det här med lånet och ockraren också.

F1: Ja. Och när berättade Esra det här för dig?

ZS: Samma dag. Samma dag som hon har överhört de två prata per telefon.

F1: Mm. Okej.

ZS: När jag kommer direkt från jobbet. Därför att Ibrahim visste också att ingen var hemma, bara Emre. Och det är därför så ringer han Emre.

F1: Mm.

ZS: Men nu vet jag inte så antagligen så Esra har varit sjuk och hon gick inte till jobbet och hon råkade höra det här samtalet.

F1: Mm. Har du hört talas om det här namnet tidigare Saidar Yildiz?

ZS: Ja Yildiz familj det är en känd familj så alla känner ju till familjen.

F1: Mm. Men känner du till den här, den här personen Saidar, som nå… …som någon… Jag har inte ställt klart frågan än, vill jag bara säga.

ZS: Förlåt mig. Jag har aldrig pratat med honom så men jag vet vem det är.

F1: Mm. Det ska jag skulle fråga det var om du känner till den här personen som någon som Emre umgicks med?

ZS: Jag tydligen så han umgicks eller han träffade honom ja. Tydligen.

F1: Var det någonting du fick veta efter det här eller visste du innan att det här var en person som han umgicks med?

ZS: Jo då Emre har ju berättat för att den här Yildiz-familjen så det är tre syskon och de gick i samma skola och på det viset så de känner ju till varandra. De bor ju i Väsby så alla känner ju mer eller mindre varandra.

F1: Mm. Jag förstår. Är det någonting mer du vill säga om den händelsen?

ZS: Och nu berättar jag om den tredje saken, och vilket det hände förra året. Mm. Förra året. Ibrahim, han är bussförare. Men sedan 10, 15 år så jobbar han extra i en pizzeria som heter Sigma. Så han jobbade där både när han hade arbete och när han var arbetslös. Och han

slutade aldrig jobba extra där. Och just därför så Emel och han så de hade ganska mycket bråk om det. För att de bråkade ju. Så Emel ifrågasatte så varför behöver du jobba där? Så du har ju ett jobb så varför, du behöver inte jobba extra. Och sedan var det en Paavo där då där de har ju utskänkningstillstånd och då Emel var lite svartsjuk. Men trots att de hade bråkat om det så lämnade, han fick aldrig sluta jobba där.

Förra året så plötsligt så slutade han jobba där så för att arbetsgivaren har sagt upp honom. Han ville inte ha, att han ska jobba längre där. Och då när han slutade jobba och jag tvingade jag faktiskt Emel väldigt mycket. Jag frågade så jag sa ju till Emel så att hon ska gå och prata med ägaren till pizzerian så varför plötsligt att han hade sagt upp honom så att i flera år så han jobbade och han ville inte sluta.

Trots att jag insisterade väldigt mycket så hon ville inte prata med ägaren så för att hon sa nu är hon trött på hans affärer. Ibrahims affärer. Två eller tre månader efter han hade slutat jobba där så ägaren till pizzerian så kommer till Emel, så han ringde på dörren. Emre var i duschen och (namn 00:33:43 ljudfil 1) och barnen var hemma också.

FÖ: Emel i duschen?

ZS: Emel är i duschen. Han som äger pizzerian så de kallar honom för Kalle men jag vet inte egentligen vad han heter. Så när Emel kommer ut från badrummet så Ibrahim säger till Kalle att ”nu går vi ut…”, så de, han ville prata ute någonstans med Kalle. Och när hon kommer ut från badrummet så Ibrahim var inte hemma och då så frågar Emel var är pappa? Och då berättar barnen att Kalle hade varit hemma och de gick ut till parkeringen. Och medan de var i parkeringen och de pratar så Emel tänkte att nu vill hon lyssna vad de pratar om. Och då så går hon ut till balkongen. Hon hade inte hört så mycket detaljer.

TO: Förlåt mig. Jag glömde. (Telefon som ringer). Förlåt.

F1: Mm.

ZS: Hon hörde inte så mycket detaljer så men hon hörde att de pratar om pengar så att han säger att Kalle säger att ”Ge mig mina pengar.” Någonting sådant. Och när Ibrahim kommer hem och då så Emel frågade honom så ”Varför var Kalle här?” Och han har ju sagt till Emel, han förklarade ju för att när Ibrahim jobbade där hos Kalle så ibland så han tog pizza till oss, till barnen och allt det här. Och han hade velat få betalt för det. Det är vad han förklarade. Inte bara till, till Emel så han har ju sam, förklarat för oss också på samma sätt.

Så tydligen Ibrahim och Emel ibland har pratat med Emre. För att en dag så vi bara satt hemma. Vi var hemma då. Emre var också hemma så vi satt ju i vardagsrummet. Och plötsligt så fick Emre ett samtal, telefonsamtal från Ibrahim. Så frågar han så ”Vad gör du för någonting?” Och då så förklarar Emre att jag gör ingenting så jag är hemma. Och då Ibrahim frågar ”Är mamma hemma hos dig eller bredvid dig?” Och Emre säger till honom ”Nej, hon är inte med mig”, men han gjorde den här gesten mot mig att jag ska hålla tyst. Så där. Det är

vad jag upplevde. Jag har ju sagt, jag var ju vittne. Jag har sett det här med egna ögon. Och då så det var igen och angående de här pengarna så han vill ha betalt för de pizzorna som han hade tagit hem med sig. Och att Kalle ville prata med honom angående detta. Och då ville Ibrahim att klockan 10 de ska träffas där hos pizzeria, vid 10tiden. Och då säger Ibrahim ”Jag kommer ringa upp dig.” Så sedan så ja han lade på luren. Och när de har avslutat samtalet sedan frågade Emre så vad händer det? Vad händer? Och då så säger han att ”Ja, vi ska tillsammans med Ibrahim gå till Kalle och prata för att han kräver pengarna för de här pizzeriorna som, eller pizzorna, som hade tagit hem. Och varför han hade kommit till hem till Emel så ja jag kommer att berätta det.

Och klockan 10 så ringer Ibrahim Emre. Och då så säger han ”Nu är jag här. Jag är vid parkeringsplatsen”, eller parken. Och sedan så att säg till mamma att vi ska träffa en kompis och kom. Och då under tiden så hade jag sagt till Emre ”Så de här pengarna så det handlar om något annat så lägg dig inte i.” det måste vara någonting bakom det här så det kan inte vara att han kräver för de här pizzorna som han hade tagit hem. Så det måste vara något annat. Så lägg dig inte i. Och då säger han ”Nej, nej vi ska bara gå dit och prata med honom.” Och Emre gick ut. Och tydligen har de pratat. Och nu vet jag inte hur mycket tid det hade gått men på kvällen så kom han hem. Och då frågade jag Emre så ”Vad har ni gjort?” Och då så sa han ”Jo, vi har pratat.” Och Emre hade hotat eller varnat Kalle att han ska inte komma hem till sin syster någon gång igen. Så att, att han var arg, ilsken på Kalle så att om det kommer, min syster eller hennes barn kommer till skada så att han, han har med honom att göra.

F1: Och det var Ibrahim som hade gjort det så inte Emre?

ZS: Nej Emre. Nej. För att Ibrahim tar med sig Emre dit.

F1: Mm.

ZS: Så han mer eller mindre tvingar Emre att han ska hota Kalle. Och då Kalle hade sagt ”Nej men nej Emre. Tror du att jag går dit bara för att de här matpengarna?” Jag har ju upptäckt att när han jobbade hos mig så att han hade stulit pengar från kassa, kassan. Och det är det jag vill ha tillbaka så det är inte matpengar. Och då så säger, så säger, sa jag till Emre så ”Ser du, så jag sa ju att det finns någonting annat bakom det.” Så det var det.

F1: Mm. Jag har följdfrågor på det. Dels så undrar jag hörde du det här samtalet med Ibrahim när Emre gjorde så här, att du skulle vara tyst? Alltså hörde du även vad Ibrahim sa?

ZS: Jo, jo det gjorde jag.

F1: Hade han på högtalare?

ZS: Nej. Vi sitter väldigt nära varandra så man kan höra vad, vad de säger på andra sidan också. Det var inte högtalare nej.

F1: Mm. Okej. Och sedan så tror jag att du sa att han jobbade på den här pizzerian för ett år sedan ungefär.

ZS: Det var förra år. Han jobbade ju en ganska många år men det var förra året som den här mannen eller Kalle har sagt upp honom.

F1: Mm. Och var det också för ungefär ett år sedan som den här händelsen skedde då när han var på pizzerian och…

ZS: Nej, var i höstas.

F1: Höstas. Okej.

ZS: Ja.

F1: Vet du ungefär när?

ZS: Kanske det var knappt ett år sedan, inte ens ett år. Jag är inte så hundra på det.

F1: Men 2023 i alla fall?

ZS: Kanske för ett år sedan så kanske drygt ett år sedan eller knappt ett år sedan ungefär. När Emre gick ner för att träffa Ibrahim, för att Ibrahim hade sagt att han är där för att vänta på honom på parkeringen. Och då på väg till pizzerian så har de även plockat upp Osman som är Emres kusin. Och de tre gick till pizzerian.

F1: Mm.

ZS: Så Ibrahim så har tagit med sig Emre. Han plockade upp honom från parkeringen ungefär hemifrån och sedan så senare från Upplands Väsby från tågsta, från pendeltågsstationen. Osman. Och de tog eller han tog med sig båda två till pizzerian för att hota.

F1: Hur vet du att Osman var med?

ZS: Det är vad emre har berättat för mig.

F1: Okej. Vet du hur mycket pengar det handlade om?

ZS: Vad Emre har sagt till mig så det handlade om 25 500 kronor.

F1: 25 500?

ZS: Ja. Det är så han berättade. Det är vad jag har hört av Emre.

F1: Mm.

ZS: Men vad jag har ju sett med egna ögon det var att de pratar i telefonen, att Ibrahim ringer. Och sedan så Emre gör den här gesten att jag ska hålla…

F1: Om du försöker komma ihåg där vad du hörde att Ibrahim sa i det här samtalet?

ZS: Ja, jag minns ju att jag hör, jag hörde ju att han frågar om han var hemma. Om han var hemma och att om jag var i närheten av honom.

F1: Mm.

ZS: Det är vad jag hörde.

F1: Mm. Men sedan då? Hur fortlöpte samtalet? Vad hörde du mer att Ibrahim sa, efter att emre sa (ohörbart 00:47:53 ljudfil)?

ZS: Nej, ja han bara sa att klockan 10 så ska vi gå dit och prata med honom, med Kalle. Och sedan så vid 10tiden så kommer han till parkeringsplatsen och då så ringer han upp Emre. Och jag var fortfarande tillsammans med Emre, när han ringde upp honom.

F1: Är det 10 på kvällen eller 10 på morgonen?

ZS: Nej, 10 på kvällen. Och jag hörde ju, jag hörde ju att Ibrahim säger till honom ”Nu är jag här. Säg till mamma att vi ska träffa en kompis och kom ner.”

F1: När han kom hem sedan då, vad, vad sa, vad berättade han då?

ZS: Eftersom han hade sagt att de skulle gå dit och prata så när han kom hem så frågade jag ”Vad gjorde ni?”

F1: Mm.

ZS: Och då så berättade han att han hade hotat Kalle. Och då hade han sagt till honom så att du ska inte komma hem till min syster och inte störa henne och barnen. Så om du har någonting med Ibrahim att göra så får ni lösa det på egen hand.

F1: Mm.

ZS: Och jag frågade till och med så ”Vad gjorde Ibrahim då så när ni träffades alla fyra där?” ”Ja han sa ingenting han bara rodnade i ansiktet och han bara satt där och lyssnade”, sa han.

F1: Men hotet bestod det i någonting, sa han att han skulle göra någonting, alltså döda, skada eller någonting?

ZS: Nej inte att han ska döda eller skada honom, men att han ska bränna upp pizzerian.

F1: Okej.

ZS: Det är det som han…

F1: Vet du om det blev någon polisanmälan av det här?

ZS: Nej. Nej.

F1: Du vet inte eller det blev inte?

ZS: Nej, jag minns inte. Jag vet inte.

F1: Okej Har du någon fråga på det?

F2: Nej.

F1: Hade du något mer sedan? Du, hade du någon mer punkt?

FÖ: Får jag bara fråga, för hon har ju berättat för mig igår också, om hans förhållningsätt efter mordet.

TO: Ibrahims?

FÖ: Ja.

ZS: Han var, han såg som han var förlättad, så han var glad. Han såg att ja han bara, det bara fattades att han dansade. Jag såg inte att han fällde några tårar. Ingen såg. En sak. Det var en sak som jag kom på nu. Så det här tre händelserna som ni har antecknat där, när vi varit ensamma så familjen och sedan så har han ju berättat om de här 600 000 och som jag kom på. Sedan kom jag på de här händelserna också. Och jag lade och en, ett plus två, och sedan på morgonen när jag vaknade så jag gick direkt till honom. Jag sa ”Det är du som är mördaren.” Så jag sa ”Det är du som är mördaren din skitstövel. Så han hade ju 600 000 kronor i skåpet, och du visste om det.” Och sedan så när vi var på förhöret så så hade du sagt att, att han sålde och han använde narkotika tills två år sedan. Men du har aldrig sagt någonting till oss eller barnen att det är så här, gav något tecken så det är du som har tagit honom till den här ja vägen. Och ockraren och att du har ju pressat honom så att han ska ta lån och att… Och han har tagit lån så det är du som har spenderat och sedan så du bara använde Emre för dina smutsiga affärer.

Och du hade problem med Emel så de är klart som Emels mamma så var jag ju arg på dig, sur på dig, så varför att du spenderade så mycket pengar. Vad gör du med dessa pengar? Men jag

var sur på dig, men tydligen så har du hyst agg mot mig. Och därför så min son var 11 år gammal när han blev, när han förlorade sin pappa. Så vi hade inte någon vuxen man hemma. Och du låtsades att du var en storebror för honom eller en gestalt, föräldragestalt för honom, men du förde honom till den här vägen som man ska inte. Det är du som har orsakat hans död så det är inte, det är inte viktigt. Så det är inte här, det handlar inte om vem som har skjutit, men det är du som har orsakat att han blev mördad.

F1: Vad sa han när du konfronterade honom med de här då?

ZS: Ingenting. Ingenting.

FÖ: Nej, han reagerade inte.

ZS: Han har inte försvarat sig. Han har inte, säger, han har inte sagt någonting emot. Så han bara, han blev lite röd i ansiktet, men ja ingenting.

F1: Hur tolkar du det då?

ZS: Ja han erkänner att han har, det är han som står bakom det. Jag sa till honom också så ”Vi har inte gjort något annat än bara bra saker för dig. Så varför gör du den här? Varför gör du det här mot oss?” ”Så vad ville du av min stackars pojke som, som var faderslös, att du skickar honom till döden?” Så den enda felet som vi gjorde så att vi har accepterat dig som en av familjemedlem. Och att Emre har, har tagit dig som pappafigur eller någon storebror.” Och då så säger han ”Ja antagligen så var jag, jag är en snäll person och därför så ni tyckte om mig.” Så jag har inte sett något direkt än ens när att han var respektlös mot oss. Och så vi tyckte om honom till och med. Så han har inte gjort någonting som visade att han hade sådana tankar, baktankar.

F1: Jag tänkte, förlåt att jag avbryter, men jag tänker att den här ljudfilen är slut. Den räcker bara en timma. Så jag tänkte att vi, vi avslutar och sedan börjar med ny ljudfil. Och klockan 11:04. Då kör vi i gång igen efter pausen. Och klockan är 11:12 nu. Var var ni då? Du berättade…

ZS: Jo vi har ju där att jag har ju sagt att direkt till honom att ”Det är du som är mördaren.”

F1: Mm. Och du sa att han har inte reagerat på någonting även fast du precis…

ZS: Nej. Och jag sa ju de här tre sakerna som jag berättade.

F1: Mm.

ZS: Att det här med ockraren, och det här med att jag skulle hålla tyst. Så att han har tagit med sig Emre till Kalle för att han ska hota honom. Så jag har ju sagt så, det har vi gjort. Och det där erkändes. Och jag sa ”Ja, det är sant”, säger jag. Men Uppsala, men gällande Uppsala,

då sa han ”Nej, det här stämmer inte.” Men tyvärr har jag ju sagt till honom också så jag önskar att jag kunde veta mer detaljer, att jag frågade mer om det här med Uppsala till Emre. Så han vet, Ibrahim vet att jag vet ingen, inte något annat än vad jag, det jag har berättat för dig.

F1: Ja. Jag tänker när, när pratade du med Ibrahim sist? Senaste gången?

ZS: Så sista gången jag träffade honom så sa jag till honom också så ”Okej nu har du tagit min son som offer, men jag tänker inte offra min dotter.”

F1: Och när var det här då?

ZS: Två eller tre veckor sedan. Och till Emel har jag sagt så här så de står ju i skilsmässa, men på grund av begravning och allt det här så han har varit hemma hos henne. Och han har ju använt också bilen. Emels bil. Så han låtsas så att de står inte i skilsmässa så att det är han som äger, att han har rätt köra bilen och så vidare. Och i bilen så fanns det sådana där dunkar som petroldunkar eller bensindunkar. Så, så det fanns inte knappt plats att sitta. Så jag menar att fortfarande så under begravningen efter Emre hade avlidit, så under begravningstiden också så han sysslade fortfarande med sina affärer.

FÖ: Alltså snodde bensin?

F1: Mm.

ZS: Tydligen, tydligen att han snodde eller bensin eller så jag kallade honom till och med för tjuv. Så jag har ju sagt alltihopa. Jag har sagt till honom att han var en tjuv, att han var en mördare och att han tagit pengar från Kalles kassa. Och sedan så det här som att du sysslar med nu så att du snor bensin, så ska du också drabba Emel för det.” Och då så, och sedan så sa jag efter jag har ju sagt det här till dig så vänder jag mig mot Esra och jag sa ”Nu vill jag inte ha någonting med den här mördaren at göra så nu går vi hem till dig.” Här jag menar. Så Esra bor ju här. Så under begravningstiden så var vi ju hos Emel.

F1: Mm.

ZS: Så Emel också så de hade inte det väl bra i äktenskapet. Och då så hade hon sagt till honom och ”Nu får du lämna bostaden. Nu får du gå här ifrån.”

F1: Mm.

ZS: Och sedan så efter vi hade flyttat hit så att Ibrahim har sagt ”Okej. Så jag får väl stanna en natt till. Och sedan i morgon så går jag här ifrån.” så en dag till så stannade han kvar hos Emel, Emel och barnen. Och under tiden så han säger ingenting till Emel heller. Så varför jag har sagt sådana där saker till honom.

F1: Så den senaste kontakten du hade med Ibrahim det var för två, tre veckor sedan?

ZS: Ja (ohörbart 00:06:01 ljudfil 2).

F1: Mm.

ZS: Efter vi hade flyttat hit och sedan så att han hade ju flyttat från Emels bostad. Tre eller fyra dagar efter så ringde jag upp Ibrahim. Han hade, jag hade lånat pengar till honom. Så jag ringde honom för att kräva tillbaka mina pengar.

F1: Vad, vad sa han om det då? Eller vad sa han då?

ZS: Nej, han sa att han hade inte någon skuld. Så att han sa att det är ni som har mördat den här, eller orsakat att han inte lever. Så, då så han hade en, precis en ja, den attityden.

F1: Mm.

ZS: Jag gav honom, jag lånade då och då pengar till honom så utan att Emel visste. Så han sa att ”Ja jag har lite behov av pengar.” Så 2 000, 3 000 ibland. Och det blev en viss summa till slut.

F1: Mm. Men ni har inte sms:at eller någonting utan det var det senaste?

ZS: När jag ringde upp honom så då så jag krävde mina pengar. Och sedan efteråt så jag ringde igen så några gånger för att… Men han bara lade på luren. Och han säger att ”Ja du kommer inte dö så där snabbt. Så du kommer att hamna i ålderdomshem och…”, och så vidare. Sådana saker sa han. Och sedan så ringde han upp mig två gånger och jag svarade inte. Och sedan så skickade han sms till mig så, med sådana här förolämpningar.

F1: Okej. Vad är, vilken typ av förolämpningar?

ZS: Att du kommer inte göra rätt för dig varken för emre eller för mig. Sådana där saker. Jag var ju sjuk, cancersjuk för två år sedan. Och sedan så under tiden jag var sjuk så han var verkligen mån om mig. Så han tog hand om mig. Till och med det sa han, så det är inga, inga av dina barn har varit så snäll som jag har varit under din sjukdom.

När jag sa till honom att han var en tjuv och allt det här, när jag konfronterade honom så jag det också ”Under min sjukdom så du har ju varit väldigt snäll mot mig. Tydligen så för att du hade dåligt samvete.” Han verkligen var jätte jättesnäll mot mig. Och jag välsignade honom.

F1: Är det några andra namn som har nämnts som du inte har nämnt tidigare? Du har pratat nu om en Saidar Yildiz. Och du har pratat om Kalle. Osman har vi ju hört tidigare. Är det några andra personer som du inte har nämnt som du kommer på?

ZS: Mohammed Hadji.

F1: Ja de har nämnts tidigare.

ZS: Mohammed Hadji, finns en familj som…

F1: Mm.

ZS: Och Osman har jag sagt. Det här med Uppsala så de i pizzerian så de känner till det men jag vet inte vem exakt. Och sedan vet jag att Ibrahim har en väldigt nära vän som heter Ugyr Bozhurt. Och jag tror att han är också inblandad i det.

F1: Kan du ta namnet en gång till?

TO: Ur… Jag bokstaverar. U, g, y, r. Alltså Urban, Göran Urban, Rikard.

F1: Ugur?

TO: Ja, Ugur så okej.

F1: Mm.

TO: Bozhurt. B, o, z, h, u, r, t.

F1: Nej för Emel har pratat om den här personen ja. Och vem är det då?

ZS: När han var ju till pizzerian så att han var, Bozhurt var hans bästa vän. Men sedan så har de blivit osams. Emel hade skickat sms till Ugur på turkiska bara för att luska fram så om han vet någonting. Så och det sms:et så har hon skickat till dig.

F1: Mm. Och du sa bästa vän från pizzerian, var det bästa vän med, med Ibrahim?

ZS: Det vet jag inte om han jobbade i pizzerian, men det var där de träffades. Och han kunde alla hans hemligheter, Ibrahims hemligheter.

F1: Mhm.

ZS: Så jag vet inte om ni översatte sms:et, men för att där skriver hon att Emre har försvunnit. Han.

FÖ: Han? Han skriver?

ZS: Ugur. Ugur skriver. Förlåt. Ugur skriver att Emre försvunnit med sina hemligheter.

F1: Mm.

ZS: Han vet tror jag.

F1: Mm. Bra. Har du några frågor Cissi?

F2: Nej, jag bara tänkte vi går tillbaka till den här händelsen, det kan vara jag som bara inte har förstått riktigt. Men den här händelsen du berättade om de här 600 000 kronorna.

ZS: Ja.

F2: Det här var ju då berättade du 12, 13 år sedan. Du är lite osäker där.

ZS: Det var för 12, 13 år sedan som Emre har berättat för mig. Och jag trodde inte på honom. Jag sa bara att det var hans fantasi.

F2: Mm.

ZS: Jag tänkte bara att det här ska vara hans fantasi. För att jag trodde inte att Ibrahim skulle vara en sådan person. Så han har aldrig visat något tecken.

F2: Men Ibrahim skulle ha förvarat pengar i ett skåp som tillhörde Emre?

TO: Ibrahim skulle?

F2: Ha förvarat, alltså haft…

TO: Ibrahim. Nej, det var…

ZS: Efter Emre hade dött, Ibrahim har sagt ”En gång i tiden hade Emre i sitt skåp 600 000 kronor.” Det är Ibrahim som har sagt att. När han nämnde de här 600 000 kronorna, då så kom jag ihåg vad Emre har berättat om den här händelsen i Uppsala. Det han berättade för mig för 12 eller 13 år sedan. Och som sagt jag trodde inte på honom då. Hade jag trott på honom så, så kanske jag skulle fråga vidare så hur kommer det sig och så? Och vad är det för pengar och allt det här? Men jag trodde inte på honom. Jag tror att det var för att det här med Uppsala var för, väldigt allvarligt.

F1: Vad tänker du själv om allt det här som du har fått reda på nu? Om vi bortser från att, att Emel då ligger i skilsmässa och det kanske är lite infekterat och så, om du bortser från det, vad tänker du i övrigt?

ZS: Jag har inget bevis som sagt, men jag misstänker väldigt starkt att det är min son som är död. Och den här personen Ibrahim så jag har ju, vi har ju tagit honom som en familjemedlem så vi har ju hjälpt honom. Vi har ju försörjt honom. Och just nu så vi är så rädda alltså att

barnen kan inte gå i skolan. För att en normal människa så uppför sig inte på det viset. Så han låtsades att han var en helt annan person, enligt fin… Jag är rädd att han kan göra någonting till våra barn.

F1: Tror du att Ibrahim på något sätt har någonting med Emres död at göra?

ZS: Det vet jag inte om han har någonting att göra med Emres ja död. Men jag vet i alla fall eller vad jag tror, det är han som har orsakat. Det är han som tog honom till den här vägen. Så att det är, han blev ju utsatt för det han blivit utsatt för. Och när jag pratade med honom då, så jag har ju sagt det till honom, Öppet. Så jag sa så det är kanske den här skåpet som orsakade att min son inte lever. Så det kan, kanske det inte är du, men det är du som har orsakat, det är en av orsakerna så om för hans död. Och jag förbannade honom. Jag sa som måg ut göra dig sämre än vad Emres slut var.

F1: Mm.

ZS: Det är vad jag sa till honom direkt. Hoppas att dina föräldrar och dina syskon också ska uppleva samma sorg som vi har upplevt. Och han sa ingenting. Han reagerade inte ens. Så han bara lyssnade. Så nu är jag rädd. Vi är rädda för barnbarnen, för de andra barnen. Han vet ju att vi bor här. Men nu så får han information av barnen och därför så han vill jättegärna träffa barnen. För att han anklagar mig för att när Emre har berättat för de här om 600 000 kronorna så att han hade spenderat, Ibrahim har spenderat med sina älskarinnor så ja på barer och på klubbar. Och då så tror Ibrahim att det är därför så Em, han ligger i skilsmässa på grund av att jag har tutat in i idéer i hans fru.

F1: Jag tänker att vi har inte så mycket tolktid kvar. Den har till och med har gått ut. Så jag tänkte att vi skulle, om det inte är någonting jätteviktigt som du har att säga, så kanske vi ska avrunda och se om Serpil har några frågor.

ZS: Det jag hade, det är vad jag har att berätta. Och jag vill bara säga att vi är rädda och vi vågar inte ens gå ut. Så i alla fall så allt som vi har upplevt så det är Ibrahim som ligger bakom det. Alltså det är inte normalt.

F1: Jag tänker det här md eran rädsla och det, det kan vi ju prata om sedan efteråt. Och vad polisen kan erbjuda för samtal om det. Serpil?

FÖ:: Jag har inga frågor. Men jag tycker det är viktigt att man tar upp, eftersom hon känner den här rädslan. Och tror att det är barnen var här.

F1: Mm.

FÖ: De skulle ses hos Emel, men de bor inte på (ohörbart 00:23:09 ljudfil 2).

ZS: Ja inte bara för egen säkerhet så för mina barn och barnbarn också.

F1: Ja. Mm.

ZS: Så vi vågar inte ens gå ut.

F1: Men rädslan, är den för att Ibrahim ska göra någonting mot dig?

ZS: Men vi anser att det är inte, han är inte normal.

F1: Nej.

ZS: Så en normal människa gör inte sådana saker.

F1: Finns det, har han gjort någonting? Har ni märkt någonting? Har ni fått några sms eller någonting som tyder på att han skulle göra något?

ZS: Nej, eftersom, eftersom vi har inte träffat honom så, så där så, men ändå så rädslan finns kvar.

F1: Mm.

ZS: Men att han använder ju sig av barnen. Så han hittar på att nu har jag köpt lite bröd och lite fika och allt det här. Kom och hämta. Och han vill ha kontakt med barnen.

F1: Mm.

ZS: Han söker kontaktmed barnen. Men vi vågar inte gå ut.

F2: Inga mer frågor.

F1: Nej. Men jag tänker ska vi, ska vi avsluta där då? Och sedan så pratar vi lite om det här vad, vad, vi har en grupp inom polisen som, som jobbar med det här med skyddsfrågor. Vi avslutar förhöret då 11:37.

.....

Utskrift:
U0035294, skrivcentral Syd Stockholm, 2024-05-10

Polisen

Förhör

Påträffande av blå IKEA kasse

Signerat av

Signerat datum

Enhet	Diarienr
Region Stockholm, Grova brottssektion 1 PO Sthlm Syd	5000-K344621-24

Hörd person	Personnummer
Brett, Elisabeth	

Den hörde är	ID Styrkt	Sätt	Ställning till misstänkt - målsägande - vittne
Vittne	Ja	Kontrollfårgor mot PMF	

Tolk	Språk

Ytterligare information om anledning till förhör	Underrättad om misstanke
Hörs som vittne med anledning av att hon hittat en blå IKEA kasse med kläder i, på Slagsta Gårdsväg 8.	

Underrättad om 12 § FUK	Underrättad om rätt till försvarare	Godtar den försvarare som rätten förordnar	Försvarare/ombud närvarande

Försvarare/ombud önskas

Förhörsledare	Förhörsdatum	Förhör påbörjat	Förhör avslutat
Elin Bentesjö	2024-03-25	11:19	11:42

Förhörsplats	Typ av förhör	Förhörssätt
	RB 23:6	Telefonförhör

Förhörsvittne	Utskrivet av

Berättelse

2024-03-22 hölls det ett förhör med Elisabeth, Elisabeth berättade att hon hade hittat en IKEA påse men detta noterades inte i förhör.

Förhörsledare berättar för Elisabeth att hon hörs som vittne angående IKEA kassen som hon hittat vid Slagsta Gårdsväg.

Berätta fritt om när du hittade kassen.
Det var torsdag kväll, klockan var 21:15 jag och min son skulle åka till Lidingö för att hämta en soffa, jag går in och hämtar rep för att säkra soffan och när jag kommer tillbaka så satte vi oss i bilen och körde iväg. Då säger min son att han hörde två skott, vi tänkte inte mer på det men sen såg vi massa blåljus. När vi körde iväg fanns det ingen blå IKEA kasse där, när vi kom hem från Lidingö så fick vi inte köra den vägen för det var avstängt så vi körde gångvägen från gamla pizzerian. På fredag åkte jag för att träna då låg det en blå IKEA kasse precis där man kör, jag frågade min man om jag skulle gå ut och kolla om det kan vara något, men min man sa nej. Jag ringde då min son som jobbar i skolan på gården, om han kunde kolla vad det var i kassen. Han hade kollat i kassen och såg att det låg kläder i den. Han hade efter det ringt 11414 men det var 40 minuters kötid och han var tvungen att gå in på lektion. När jag hade tränat klart och åker hem så är klockan ca 11:15 och då ser jag att den blå IKEA kassen ligger kvar, jag ber min man att stanna bilen och jag går ut för att se efter vad som finns i kassen. Det jag ser är mörka kläder. Jag vill inte titta efter mer utan ringer direkt till 112. Polisen kom efter ca 10-15 minuter.

När du åker förbi platsen där påsen låg, var det mörkt eller upplyst då?

Det var ganska mörkt ute men den vägen är upplyst av belysning från skolan.

Så du skulle ha sett den om den låg där innan du åkte på torsdagen vid 21:15?
Ja det skulle jag ha gjort.

När kom du hem från Lidingö?
Vid 23:00- 23:30.

Var det då ni fick åka en annan väg så ni inte åkte förbi platsen där påsen låg?
Ja men precis.

Jag skickade en bild till Elisabeth för att få en tydlig bild av vart hon sett kassen. Se bifogad bild i bilagor.

Förhöret är uppläst och godkänt.

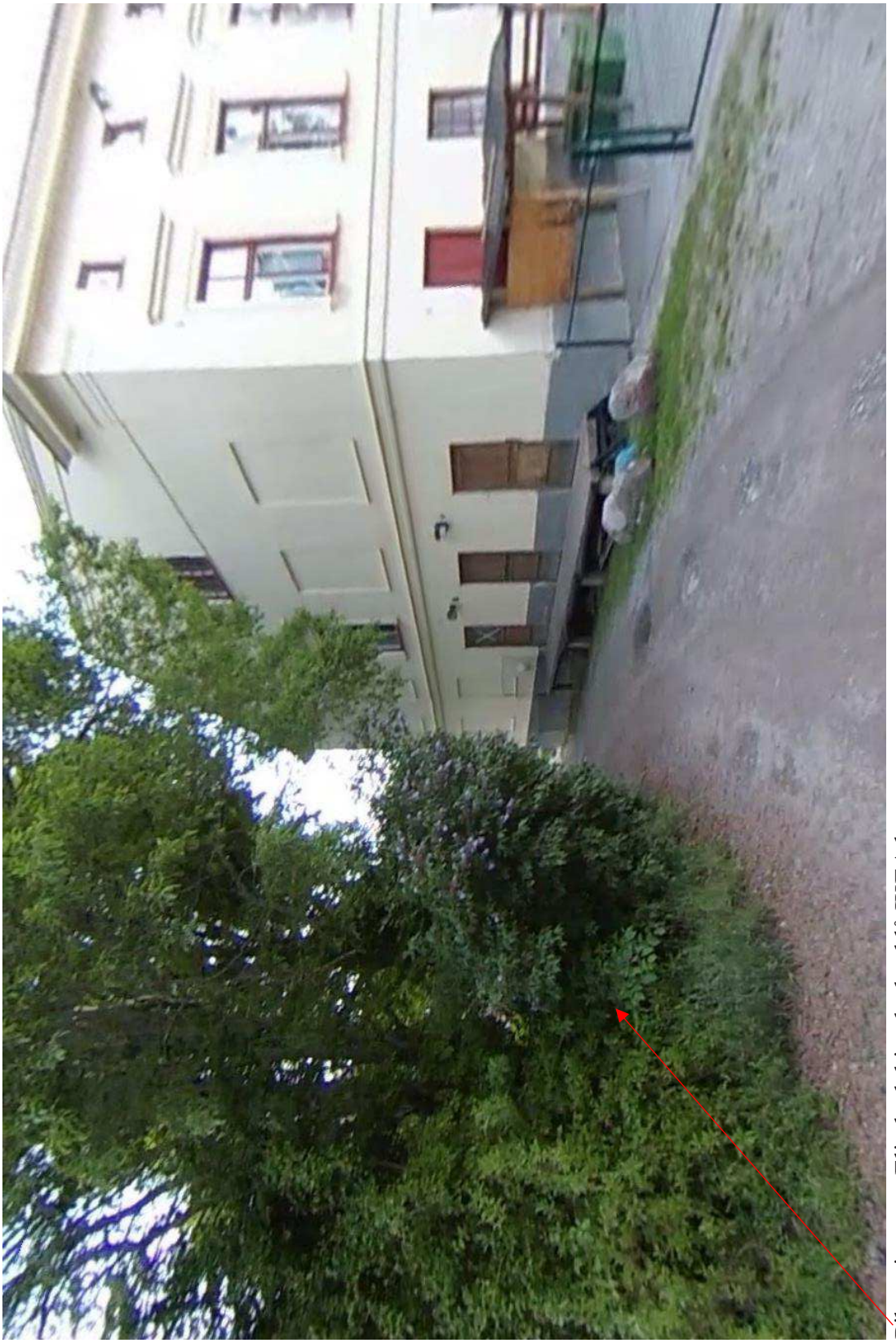

Pilen visar vart Elisabeth hittade den blå IKEA kassen.

Polisen

Förhör

Slagsta gårdsväg 8

Signerat av

Signerat datum

Enhet	Diarienr
Region Stockholm, Grova brottssektion 1 PO Sthlm Syd	5000-K344621-24

Hörd person	Personnummer
Brett, Roger Anthony	

Den hörde är	ID Styrkt	Sätt	Ställning till misstänkt - målsägande - vittne
Vittne	Ja	Skatteverkets ID-kort	

Tolk	Språk

Ytterligare information om anledning till förhör	Underrättad om misstanke
Vittne till mord	

Underrättad om 12 § FUK	Underrättad om rätt till försvarare	Godtar den försvarare som rätten förordnar	Försvarare/ombud närvarande

Försvarare/ombud önskas

Förhörsledare	Förhörsdatum	Förhör påbörjat	Förhör avslutat
Emilio Essén	2024-03-23	13:57	14:11

Förhörsplats	Typ av förhör	Förhörssätt
Slagsta gårds väg	RB 23:6	

Förhörsvittne	Utskrivet av

Berättelse

Berättelse

Du ville börja med att berätta fritt

Ja, under flera års tid har det varit mycket bilar och rörelse kring vändzonen där vi bor. Män som sprang och hämta grejer vid dagiset/Skolan.
Vet att personalen till dagiset hittat cannabis vid ett tillfälle. Detta har skett under tid och jag har själv blivit erbjuden att köpa kokain för något år sedan.

Både jag och min son jobbar en del på Freinetskolan Kastanjen som ligger precis där vi bor. .
Poängen med att jag berättar detta är att det under tid varit mycket skumma aktiviteter.

Har du något iakttagelser under torsdagen?

Jag och min fru var hemma och vår son var ute på tomten. Han kommer in och säger att han tyckte han hörde två skott.
Vi tänkte inte mer på det utan han åkte till träningen och jag och min fru var kvar hemma.

Efter ett par minuter så märker jag att polishelikoptern var upp och flög, då ringde jag min son och han sa att han sett 20tal polisbilar. Då förstod vi att något hänt.

Under kvällen och natten till fredagen har du gjort några iakttagelser kring din bostad och skogsområdet intill?

Nej inte alls.

Dagen därpå, alltså fredagen så såg jag och min fru en Ikea kasse i skogsområdet, vi ringde polisen och dem kom o hämta den.

Något mer du sett under fredagen?

Tror under fredagskvällen så stod det två bilar med tänningen på intill basket planen vid vår

adress. Såg inte vad för typ av bilar.

Något mer att tillägga?
Nej.

Har den hörde granskat förhöret?
Ja. Uppläst för.

Har den hörde någon invändning?
Nej.

Polisen

Förhör

Slagsta gårdsväg 8

Signerat av

Signerat datum

Enhet	Diarienr
Region Stockholm, Grova brottssektion 1 PO Sthlm Syd	5000-K344621-24

Hörd person	Personnummer
Brett, Elisabeth	

Den hörde är	ID Styrkt	Ställning till misstänkt - målsägande - vittne
Vittne	Nej	

Tolk	Språk

Ytterligare information om anledning till förhör	Underrättad om misstanke
Grovt brott	

Underrättad om 12 § FUK	Underrättad om rätt till försvarare	Godtar den försvarare som rätten förordnar	Försvarare/ombud närvarande

Försvarare/ombud önskas

Förhörsledare	Förhörsdatum	Förhör påbörjat	Förhör avslutat
Simon Thelaus	2024-03-23	13:57	14:13

Förhörsplats	Typ av förhör	Förhörssätt
	RB 23:6	

Förhörsvittne	Utskrivet av

Berättelse

Berättelse

Vet du vilken händelse vi är här för?
Ja precis, skjutningen i förrgår.

Berätta om er kväll?
Vi skulle åka till Lidingö och hämta en soffa. Det var jag och min son.

Vilken tid skulle ni åka?
21:15.

Vad hände då?
Min son sade att han hörde två skott.

Hörde du skotten?
Nej jag var inne i huset och skulle hämta ett rep. Min son sade att det var två skott.

Vad hände sen?
Vi kom körandes i bilen på Slagsta Gårdsväg, det finns en bro över vägen. Under bron, på gångvägen, stod en kille. En annan kille var på väg upp för backen till gångvägen som i sin tur leder hit till Slagsta Gårdsväg 8.

Vad hände sen?
Vi åkte till Lidingö och hämtade soffan. När vi kom hem var det fullt med blåljus här i området.

Vad var det som gjorde att du reagerade på de här killarna?
För att en stod kvar och den andra gick och pratade i telefon.

Kändes det som att de var i sällskap med varandra?

Ja.

Hur såg de ut?
Tunna smala i kroppen. 17-20 år. Varken långa eller korta. Svartklädda.

Något mer du kan beskriva? Klädesplagg som inte var svarta?
Nej. Vi körde förbi. Såg snabbt bara.

Hudfärg?
Såg inte.

Kroppsspråk?
Nej, inte mer än att den ena stod stilla och den andra gick och pratade i telefon.

Gatubelysning?
Ja den var på.

Såg de ut att kommunicera något med varandra?
Nej.

Har du sett dem innan eller efter just den observationen?
Nej. Men alla unga killar som går runt här är ju svartklädda. Det är en del problem med unga män som uppehåller sig här.

Är det något annat du reagerat på i närområdet dagarna innan skjutningen och fram tills nu?
Nej. Det är alltid massa folk här som röker narkotika och håller på här. Men inget mer med de här två killarna.

Har den hörde granskat förhöret?
Ja. Uppläst för.

Har den hörde någon invändning?
Nej.

Polisen

Förhör

Förhör 1 MÄ:s flickvän

Signerat av

Signerat datum

Enhet	Diarienr
Region Stockholm, BF-IGV 7 LPO Botkyrka	5000-K344621-24

Hörd person	Personnummer
Danielsson Flores, Izabella	

Den hörde är	ID Styrkt	Sätt	Ställning till misstänkt - målsägande - vittne
Vittne	Ja	Passbild i RES	

Tolk	Språk

Ytterligare information om anledning till förhör	Underrättad om misstanke
Flickvän till målsägande.	

Underrättad om 12 § FUK	Underrättad om rätt till försvarare	Godtar den försvarare som rätten förordnar	Försvarare/ombud närvarande

Försvarare/ombud önskas

Förhörsledare	Förhörsdatum	Förhör påbörjat	Förhör avslutat
Clara Dahlgren	2024-03-21	23:53	01:04

Förhörsplats	Typ av förhör	Förhörssätt
Flemingsbergs polisstation	RB 23:6	Ljudbandsförhör

Förhörsvittne	Utskrivet av
	CD

Involverad personal	Funktion
Alva Smolander	Biträdande förhörsledare

Berättelse

Förhöret finns inspelat med ljud och återfinns i sin helhet i FILIP.

Berätta fritt om händelsen
Vi åkte hit för att han skulle klippa sig. Jag satt i bilen medan blev klar med klippningen, han kom tillbaka, skulle åka hem varav min tjejkompis skrev vill du komma förbi här. Då skulle vi åka till min tjejkompis, samtidig ringde hans vän också, vet inte vad vännen heter och frågade om de skulle träffas. Varpå jag kör honom till hans vän och jag åker till min tjejkompis i Tumba eller Salem eller vad det heter. Jag sitter där och hinner ta en cigg med henne så ringer han som sitter i bilen mig och säger att han har blivit skjuten. Då åker jag direkt dit men det är avspärrat så jag fick ingenting alls.

När du säger han, vem är det?
Han i bilen?

Nej han som ska klippa sig
Jaha Emre.

Du kör honom till hans vän, vart är det?
Kan inte det området så vet inte vad det heter. Han vägvisar när vi åker tillsammans.

Kan du säga på ett ungefär vart det låg?
Vet inte hur jag ska förklara, jag är från andra sidan men 5 minuters väg.

5 minuters väg från vart då?
Från frisören. Eller ja rondellen vid frisören, vi hann komma dit när han ringde.

Vart ligger frisören?
Precis där ni hämtade mig, I den byggnaden.

Ni åker till frisören, han klipper sig och du sitter i bilen. Vad är klockan när ni kommer till frisören?
Ingen aning.

Kompisen som ringer till Emre, vad vet du om den personen?
Ingenting.

Är de bra kompisar?
Ja asså de är ju bra vänner.

Vad heter kompisen?
Det hade jag vetat om jag hade min mobil. Amir.

Vart bor Amir?
Det är den kompisen jag körde honom till.

Men då 5 min från frissan?
Ja.

Berätta om när han som sitter i bilen ringer dig
Han ringer mig och frågade om jag var med Emre och jag sa att jag var hos min tjejkompis. Först sa han att det hade varit en skjutning och sen la han på. Sen ringde han igen och sa att jag måste komma dit.

Vem är han som ringde dig?
Emirhan.

Efternamn?
Gul. Det är Emres nära vän.

Berätta om Emre
Vad vill du veta

Allting
Jävligt jobbig fråga. Bättre att du ställer frågor. Glad som fan.

Berätta om eran relation
Bäst.

Hur länge har ni varit ihop?
Som jag sa innan, vi har känt varandra i 8 år men officiellt tillsammans tillsammans skulle jag säga ett halvår.

Berätta om Emres kompisgäng
Han är bara med mig.

Vart bor han någonstans?
Med mig.

Vart är det?
Märsta, Odensalavägen.

Vad vet du om hans kompisar?
Jag vet ingenting om hans kompisar, han är bara med mig. Jag vet att de han känner är från den här sidan. Den enda jag känner är Emirhan, vi har jobbat tillsammans tidigare och han är en bra kille.

Vad menar du när du säger den andra sidan?
Ja södra sidan. Jag är från norra sidan.

Vet du något om någon hotbild?
Ingenting. Jag har en son, jag hade aldrig låtit honom träffa min son eller bo hos oss om det var något så. Ingenting.

Något du lagt märke till hos Emre på senaste?
Nej alltid samma glada.

Du släppte av honom hos en kompis, Amir
Ja för att de sen skulle åka tillbaka till frisören.

Vad skulle de göra?
De skulle tillbaka till frisören och umgås medan jag var hos min tjejkompis.

Vet du vilka de skulle vara?
Nej. Bortsett från han som jag lämnade honom hos.

Hur länge skulle han vara med Amir?
Allt berodde på hur länge jag skulle vara hos min tjejkompis, jag skulle hämta honom efter. Att de skulle äta hade jag ingen aning om.

Har Emre varit i Fittja förut?
Ja.

När var senaste gången?
Sist han klippte sig. Han klipper sig 1-2 gånger i veckan.

Är Amir någon som han brukar träffa?
Jag vet att han brukar vara i frisörsalongen. Han är bara med mig, vet inte om han umgicks med honom innan det. Nu är han bara med mig, 24/7 förutom när han jobbar.

Vad jobbar han med?
Shell.

Vart är den?
Stora Wäsby.

Vet du om Emre är involverad i någon kriminalitet?
(Skakar på huvudet.) Det hade jag absolut inte tillåtit, har min tvååring.

Vet du om han har varit involverad i det tidigare?
(Skakar på huvudet.) Nej.

Vet du om det är någon som vill Emre illa?
Nej. Då hade jag själv inte vågat vara med honom eller låta han vara ute med min son.

Vet du vad klockan var när du lämnade av honom hos Amir?
Det var en halvtimme innan det hände. Har inte klockslag.

Hur kommer det sig att du hade Emres mobil?
Nej det är mina. Min telefon är 13 och mitt abonnemang är avstängt, har missat att betala räkningar och den är låst till Telenor så kan inte ha kontantkort i den. Lagat min andra telefon och har mitt kontantkort i den. Emre har ingen mobil för den är beslagtagen. Emre brukar låna den ibland för snapchat och så.

Vilken mobil är det Emre brukar låna?
XS. Den lilla.

Det är i den mobilen kontantkortet sitter?
Ja. Och det är min, hans var ny.

Hur får du tag i honom?
Han är med mig 24/7. Nu när jag åkte iväg hade jag båda mobiltelefonerna med mig för jag internetdelar från lilla till stora. Har kontakt med honom via Amir för jag är inloggad på Emres snapchat.

Skrev Amir till dig?
Han ringde och sa kom hit. Han har blivit skjuten och sen fick jag inget mer svar.

Emirhan, han som ringde dig först, hur visste han?
Hans vän bor precis där han blev skjuten så han hade hört skottlossning och sagt det till honom.

Visste Emirhan att Emre var i Fittja?
Ja.

Hur kommer det sig att han visste det?
De tog en cigg med varandra innan han klippte sig så kanske en timme innan.

Du nämnde att polisen tagit Emres telefon, vad handlar det om?
Han var i arresten i tre dagar för någonting han inte hade gjort. Det är det jag vet men de behöll hans telefon.

Sa han någonting mer om den händelsen, vad den handlade om?
Nej.

Klipper han sig alltid i Fittja?
Ja och jag får köra hela vägen dit.

Brukar han träffa någon när han klipper sig?
Jag vet inte. Jag sitter alltid i bilen så om han träffar någon där inne vet jag inte.

Har Emre körkort?
Nej.

När han ska ta sig någonstans, hur gör han då?
Jag. Han är med mig hela tiden.

Är det någon annan som brukar skjutsa eller hämta honom?
Nej.

Hur länge har han lånat din telefon?
Han lånar den någon timme om dagen. Polisen tog den, har inte det i huvudet men typ en månad sen isch.

Något meddelande som han fått som du lagt märke till?
Nej ingenting.

Har han sagt att han är rädd för någon?
Nej.

Du nämnde att han inte är skriven hos dig, anledning till det?
Vet inte. Egentligen ingen anledning. Vi har bara inte tänkt på det.

Finns det någon annanstans han bor?
Ja hos sin mamma i Wäsby. Han är skriven där men bor hos mig.

Hur länge har ni bott tillsammans?
Fyra månader.

När du släppte av Emre hos Amir, träffade du Amir då?
De möts utanför bilen och hoppar in i hans bil. Jag satt i bilen.

I Amirs bil?
Ja.

Vad var det för bil?
Golf.

Vet du något mer om den?
Nej.

Färg på den?
Silver.

Såg du om det var någon annan i bilen?
Nej. Amir kom hemifrån. Det var ingen i den bilen vad jag såg.

Paus i förhör mellan kl 00:24 – 01:00

Emirhan, han som ringde dig först, du sa att han kompis som bor där ringde honom
Ja vad jag förstått det som.

Vart bor Emirhan, bor han i närheten?
Slagsta. Också i närheten.

Vet du vem det var som ringe Emirhan?
Nej.

Sa Emirhan att han var där?
Nej han åkte dit.

Koden till lilla Iphone?
2976.

Koden till 13?
1578. Jag måste ha min telefon, omöjligt utan den. Hon som tog den sa att jag skulle få tillbaka den.

Något du tänkt på under pausen som är viktigt för oss att veta?
Nej.

Har du något ytterligare som du vill tillägga?
Jag måste ha min telefon.

FÖRHÖRET UPPLÄST UTAN INVÄNDNINGAR

Polisen

Förhör

Signerat av

Signerat datum

Enhet	Diarienr
Region Stockholm, Grova brott 1 PO Sthlm Syd	5000-K344621-24

Hörd person	Personnummer
Danielsson Flores, Izabella	

Den hörde är	ID Styrkt	Ställning till misstänkt - målsägande - vittne
Vittne	Nej	

Tolk	Språk

Ytterligare information om anledning till förhör	Underrättad om misstanke
Höras om bil som hon färdas i när hon släpper av Emre	

Underrättad om 12 § FUK	Underrättad om rätt till försvarare	Godtar den försvarare som rätten förordnar	Försvarare/ombud närvarande

Försvarare/ombud önskas

Förhörsledare	Förhörsdatum	Förhör påbörjat	Förhör avslutat
Carina Gustafsson	2024-04-05	15:45	15:55

Förhörsplats	Typ av förhör	Förhörssätt
	RB 23:6	Telefonförhör

Förhörsvittne	Utskrivet av

Berättelse

Förhörsledaren ringer upp Izabelle för att höra henne om vad det var för bil som hon körde när hon släppte av Emre på den kurdiska föreningen.

Izabelle säger att det var en vit Seat Arona med reg nr GNB66Y och det är familjens bil som hennes pappa står som ägare på.

Förhöret uppläst och godkänt

Polisen

Förhör

Signerat av

Signerat datum

Enhet	Diarienr
Region Stockholm, Grova brott 1 PO Sthlm Syd	5000-K344621-24

Hörd person	Personnummer
Saygin, Esra	

Den hörde är	ID Styrkt	Sätt	Ställning till misstänkt - målsägande - vittne
Målsägande	Ja	Svenskt pass	syster till offret

Tolk	Språk

Ytterligare information om anledning till förhör	Underrättad om misstanke
Höras i syfte att kartlägga målsägaren Emre och hans sista tid i livet	

Underrättad om 12 § FUK	Underrättad om rätt till försvarare	Godtar den försvarare som rätten förordnar	Försvarare/ombud närvarande

Försvarare/ombud önskas

Förhörsledare	Förhörsdatum	Förhör påbörjat	Förhör avslutat
Carina Gustafsson	2024-04-17	14:04	14:36

Förhörsplats	Typ av förhör	Förhörssätt
Flemingsbergs polisstation	RB 23:6	Ljudbandsförhör

Förhörsvittne	Utskrivet av

Berättelse

Esra uppmanas att berätta hur Emre var som person. Esra berättar att det bara var 1 år och 4 månader mellan henne och Emre och att de haft en nära relation. Emre var enligt Esra en jättebra person och god människa. På fråga om Esra och Emre var de som stod närmast varandra i familjen svarar Esra ja och att det var både för att det var så liten åldersskillnad mellan dem och att de gjorde mycket saker tillsammans. Esra berättar att hon har en dotter som Emre också hade bra relation till.
Esra frågas om hon och Emre bott tillsammans och Esra berättar att hon de senaste tre åren bott själv med dottern men att hon bodde hos mamman tillsammans med Emre innan det.
På fråga om vad Emre hade för sysselsättning berättar Esra att Emre precis börjat jobba på en bensinmack i Stora Väsby och att Emre endast hade hunnit jobbat 3-4 pass innan han dog.
Esra berättar att Emre bodde tillsammans med hans flickvän Izabella sen 5-6 månader tillbaka. Esra berättar att hon bara har träffat Izabella en gång och det var på kvällen efter att Emre blivit skjuten. På fråga om hur Esra fick veta att Emre hade flickvän svarar Esra att Emre berättade det för henne. Emre hade berättat att han och Izabella känt varandra i 8 år och att de sedan träffades på en bilparkering och att de efter det blev tillsammans och flyttade ihop.
Esra frågas om hennes relation till Emre och hur ofta de hördes efter att Emre flyttade ihop med flickvännen. Esra berättar att de fortfarande hördes ofta, 2-3 gånger i veckan, och att Emre brukade fråga hur det var med dottern och att de skickade bilder och filmer till varandra. Esra berättar att de även brukade ses hemma hos mamman när Esra var där men att flickvännen aldrig följde med upp. På fråga om varför flickvännen aldrig följde med svarar Esra att Emre brukade säga att det var för att hon skäms. Varför hon skämdes vet inte Esra men hon tyckte att det var konstigt att hon inte ville träffa dem.
På fråga om hur Emres relation såg ut till övriga familjen berättar Esra att Emre var väldigt

nära deras systers exman Ibrahim. Esra berättar att Ibrahim alltid kunde få tag på Emre direkt när Emre inte svarade när mamman ringde och att detta väckte misstankar hos familjen. På fråga om vad det var för misstankar svarar Esra att det var konstigt att Ibrahim visste mer om Emre än hans egna familj. Esra berättar att hon tyckte det var konstigt att Ibrahim kunde få tag på Emre så snabbt men att Emre inte svarade mamman. Ibrahim kunde även få tag på Emre genom Emres kompisar, till exempel Emirhan och Mohammed.
Esra frågas om hennes relation till Ibrahim och berättar att de inte har så nära relation och att de inte har pratat något om händelsen då Emre blev skjuten.
Esra berättar att de har en kusin som heter Osman som hade jättemycket kontakt med Emre. Esra berättar att de hört rykten om att Osman skulle träffa Emre kvällen han blev skjuten men att Osman sedan avbokade träffen. Ryktena kommer från kompisar, till exempel Emirhan. På fråga om vilka vänner Emre hade nämner Esra Mohammed som också kallas Mommo, Hajih, Osman, Emirhan och Amir men att de aldrig träffat dessa kompisar förutom Osman som är släkt. Esra nämner även Ibrahim. På fråga om hur de fått dessa namn berättar Esra att mamman brukade fråga Emre vem han skulle träffa och vem han är med. Esra berättar även att Emre ofta refererade till sina vänner som bror och att de därför inte visste om det finns fler vänner som de inte vet om. Esra berättar att Emre hade en frisör på kurdiska föreningen som heter Ogur Dincer och är 35 år. Emre brukade prata om honom och Esra berättar även att Ogur är en släkting långt tillbaka på mammans sida men Esra vet inte hur Emre fick kontakt med honom eller de andra vännerna men att Ibrahim vet om alla dessa vänner.
Esra frågas om Emre bodde tillsammans med flickvännen tiden innan han dog och Esra svarar att det stämmer. Esra berättar även att Emre åkte tillsammans med flickvännen till platsen där Emre skulle klippa sig och att de sen skulle åka hem och käka. Emres flickvän har berättat för Esra att det inte blev så då Emre fick ett samtal om att han skulle träffa en person och att personen var Osman men att det sedan blev avbokat. Emre hade sagt att hon kunde vänta i bilen efter att han fick samtalet och att han kommer sen.
Esra frågas om hon uppfattade det som att det var oplanerat det här han skulle göra istället för att åka hem med Izabella. Esra berättar att det var oplanerat och att flickvännen också berättat att det var oplanerat att han skulle sitta och äta där. På fråga om Izabella vet något om vilka Emre umgås med svarar Esra att Izabella bara nämnt Emirhan som hon känner då hon jobbat med honom och Mommo som hon aldrig träffat.
På fråga om vilken parkeringen Emre träffat Izabella på svarar Esra att det var i Fittja men att hon inte vet vilken då hon bor på norra sidan stan och inte brukar hänga på södra sidan.
Esra frågas om vad hon vet om flickvännen. Esra berättar att Emre sagt att Izabella är en jättebra person och att hon tog hand om honom och att de oftast var tillsammans hela tiden. Esra tror att de varit ihop ett halvår ungefär.
Esra frågas om Emres tidigare relationer och Esra berättar att Emre hade en flickvän som hette Cecilia ungefär nio månader innan han träffade Izabella men att de bara var ihop någon månad. Esra känner inte Cecilia och vet inte vart hon bor men vet att Cecilia hade två barn. På fråga om Esra känner till några fler vänner svarar Esra att hon inte vet och att Emre oftast bara sa bror när han pratade med någon i telefon.
Esra frågas om Emres relation till Osman och berättar att de varit jättetighta senaste fem åren kanske. Esra vet inte vad de gjorde när de umgicks förutom att de träffades och åt mat och gick runt. Esra berättar att de kunde sova över hos varandra.
Esra frågas om de pratat något med Osman om att han skulle träffa Emre kvällen då Emre blev skjuten. Esra berättar att de inte pratat och att Osman och hans familj inte ens kom hem till dem efter Emres död, vilket är tradition att man gör. Esra berättar att det väckte misstankar med tanke på hur nära Osman och Emre var.
På fråga om hur familjens relation ser ut till Osman svarar Esra att det bara var Emre som hade kontakt med Osman. På fråga om det fanns någon konflikt som gjorde att övriga familjen inte hade kontakt med Osman svarar Esra nej. Esra frågas om hon träffade Osman på sjukhuset och berättar att hon vet att Osman varit där men att hon inte såg honom då det var

många människor där.
Esra frågas om hon vet om Emre var i konflikt med någon och berättar att de inte vet om något sådant. Esra berättar att hon tänker att om det var riktat mot Emre så skulle de ha hittat honom i Märsta där han bodde med flickvännen eller hos mamman där han var skriven och att det inte ens var planerat att Emre skulle vara på platsen där han blev skjuten.
Esra frågas om Emres ekonomi och berättar att Emre endast hade jobbat ett fåtal pass på hans nya jobb och att han inte jobbade innan. Emre har tidigare jobbat på en skola i Bromma och Väsbyskolan som stöd och extrahjälp. Innan detta har Emre jobbat på en bensinmack i flera år men sedan blev han av med körkortet och jobbet.
På fråga om hur Emre försörjde sig berättar Esra att mamman betalade när han bodde hemma och att det sedan var flickvännen som betalade när Emre bodde med henne. Emre betalade inte någon hyra till mamman, förutom när han hade jobb.
På fråga om Emre hade några skulder berättar Esra att Emre hade inkasso men vet inte vad det var för typ av skulder. Esra berättar att hon tror att det var runt 60.000 och att Emre hade tagit sms-lån. Esra berättar också att mamman hade fått hem ett brev där det stod att polisen hade stoppat Emre och att han då hade en klocka på sig som var värd 80.000 som polisen tog i beslag och skickat till kronofogden.
Esra frågas om Emre var skyldig någon pengar men det var han inte. På fråga om någon var skyldig Emre pengar berättar Esra att Mommo hade ringt till dem och berättat att Emre hade lånat ut pengar till någon. Esra vet inte om det var Emres pengar eller flickvännens pengar och vet inte hur mycket pengar det handlar om. Mommo sa att han skulle ge pengarna till familjen så fort han fick dem men kunde inte svara på vad det var för pengar.
På fråga om Emre brukade narkotika berättar Esra att Emre har provat på cannabis runt år 2020-2021 men att Emre sagt att han aldrig gjort det sen dess. Esra berättar att hon skulle ha märkt om Emre brukade narkotika då han var jättekonstig under den tiden när han provade cannabis. Esra berättar att Emre då var aggressiv och inte ville träffa familjen men att han de senaste två åren har varit närmre familjen.
På fråga om Emre sålde narkotika svarar Esra att han inte gjorde det. Enligt Esra har Emre aldrig tänkt den tanken och Esra berättar att Emre alltid försökt utbilda sig eller jobba. Esra tror att de skulle ha märkt om Emre sålde narkotika pengamässigt då han alltid ville låna pengar. Enligt Esra hade inte Emre mycket pengar och han hade frågat mamman om pengar sista dagarna han levde.
På fråga om Esra vet om Emre levde ett kriminellt liv berättar Esra att hon inte sett något sådant men att hon inte tror det.
Esra uppmanas att berätta vad hon vet om själva händelsen. Esra berättar att hon fick ett samtal 21:45 men att hon inte svarade då hon inte visste vem det var. Personen skickade då sms och frågade om Esra kände Emre och sa att det var viktigt. Esra ringde då upp personen, som kom från kurdiska föreningen och gjorde första hjälpen på Emre. Esra tror att de hittade hennes nummer via nätet.
På fråga om Esra pratat mer med den här personen efteråt svarar Esra att hon frågat honom om vad som hände. Personen berättade då att de satt på kurdiska föreningen och hörde något och sprang till restaurangen där de försökte rädda Emres liv men att det inte gick och att Emre dog i hans händer.
Esra frågas om varför Emre rörde sig på södra sidan när han bodde på norra sidan. Esra berättar att det är för att Emre klipper sig hos frisören där i Fittja.
På fråga om när Esra senast hade kontakt med Emre berättar Esra att de hade kontakt samma dag som han dog. Emre och hans flickvän hämtade deras syster och barn på Arlanda och skjutsade dem hem till Esra. De träffades kort men Emre åkte direkt. Esra uppfattade Emre som helt normal och jätteglad.
Esra frågas om när de hade kontakt innan det och Esra berättar att Emre ofta brukade fråga vad hon gör och att han gjorde det två eller tre dagar innan händelsen. De pratade inte mycket i telefon utan pratade när de träffades hos mamman, vilket de gjort senast ungefär en månad

innan händelsen. Esra upplevde Emre som helt normal när de träffades. Emre har inte sagt något till Esra om att han var rädd eller orolig. Esra berättar att Emre var jättelycklig tillsammans med flickvännen.
Esra frågas om vad hon själv tänker kring varför detta hänt och berättar att hon funderar mycket men att hon inte får svar på sina frågor. Esra har funderat mycket på varför Osman avbokade deras möte då han inte brukade göra det och säger att alla är misstänkta.
På fråga om Esra hört några rykten kring händelsen svarar Esra att hon inte hört något. Esra berättar att alla sa att Emre var en god person som inte hade problem med någon, vilket hon hört från Emres kompisar.
Esra frågas om klockan som polisen tog i beslag från Emre. Esra berättar att hon tror att den var värd 80.000 och att Emre hade fått klockan från Emirhan som sagt att det var en falsk klocka men konstaterar att en falsk klocka inte har det värdet. Esra tror att det var förra året som polisen tog klockan i beslag.

Ovan text är en sammanfattning av förhöret efter att ha lyssnat av ljudband. Förhöret kommer att skrivas ut i dialogform i sin helhet.

Dialogutskrift
5000-K344621-24

F1: Förhörsledare: Carina Gustafsson
F2: Biträdande förhörsledare: Malin Bjerkel
ES: Hörd person: Esra Saygin

F1: Så. Då har vi förhör med Esra Saygin som är en syster till Emre. Och det är ärende K344621-24 och det gäller mordet på Emre. Vi är på Flemingsbergs polisstation och idag är det den 17 april och klockan är 14:04. Förhörsledare är Carina Gustafsson och Malin Bjerkel. Jag tänker Esra att du ska få berätta om Emre.

ES: Mm.

F1: Nu har ju din syster berättat lite men…

ES: Mm.

F1: … vi har ju, vet ju inte riktigt vem han var…

ES: Mm.

F1: Så vi kan få en bild av honom.

ES: Mm. Alltså jag…

F1: Berätta hur han var som person? Du sa ju i alla fall i hissen nu upp att…

ES: Ja.

F1: … du var närmast i syskonskaran.

ES: Ja. För det är bara ett år och fyra månader mellan oss, vi är uppvuxen tillsammans.

F1: Mm. Oj, det är tajt.

ES: Ja. Så att vi har ju bråkat, tjafsat, haft kärleksfulla dagar kan man säga. Och sen han var ju jättebra person så vi har alltid mycket gott om honom. Han har ju bara lämnat oss på det här sättet så att det är jättetragiskt. Så att annars ja, han, han var en god människa. Ja, jag brukar alltid säga att vi var såhär två pusselbitar och nu är den ena borta. Tyvärr. Så att det är jag kvar.

F1: Skulle du säga du är den som stod honom närmast i familjen?

ES: Precis för att det var ju som lite åldersskillnad mellan oss.

F1: Mm. Mm. Är det bara på grund av åldern som ni var närmast för att ni var närmast…

ES: Alltså…

F1: … i ålder eller var det (ohörbart 00:01:42).

ES: Både och för vi reste tillsammans och vi hade semester tillsammans. Alltså hela våran sommar blir ju tillsammans oftast. Och jag har en liten dotter på fyra år så han brukade ju träffa henne. Så att det var en, en helt annan relation.

F1: Mm. Och ni har bott ihop sen ja, sen…

ES: Nu har jag bott själv i tre år eller med min dotter. Så att innan dess bodde vi ju tillsammans alla.

F1: Mm.

ES: Mm.

F1: Mm. Nu har ju vi fått lite information av din syster…

ES: Mm.

F1: … och såhär vart han…

ES: Ja.

F1: … bodde och så, så att det…

ES: Hos mamma bodde han i alla fall.

F1: Mm.

ES: Så att…

F1: Och jag säger som jag sa till din syster också att vissa frågor kanske kommer upplevas som provocerande…

ES: Mm.

F1: Men vi måste ju ställa alla frågor…

ES: Ja, absolut.

F1: … för att kunna kartlägga honom och få en bild av honom…

ES: Mm.

F1: … och hans umgänge.

ES: Precis. Det förstår jag.

F1: Och vad, vad hade han för sysselsättning, vad jobbade han med eller pluggade han?

ES: Han hade precis börjat jobba på en bensinmack. Så att han hade jobbat tre eller fyra pass, vad jag minns.

F1: Vart var den någonstans?

ES: I stora Väsby. Där vid rondellen typ eller där vid… McDonalds eller finns en bensinmack. Så att han hade ju precis börjat jobba och han bodde, bodde tillsammans med sin tjej. Nästan vad var det, fem-sex månader, ett halvår.

F1: Mm. Har du träffat henne?

ES: Ja. En gång. Fick jag träffa henne.

F1: Jag förstod att ni träffades den dagen på sjukhuset?

ES: Inte sjukhuset, hon kom till parkeringen.

F1: Ja.

ES: Så att den kvällen var det. Alltså torsdagkväll.

F1: Är det den enda gång du har träffat henne?

ES: Ja, det var första gången. Jag har ju vetat vem det var men jag har aldrig fått träffa henne.

F1: Hur fick du veta att han hade träffat den här tjejen?

ES: Alltså hur jag fi… han…

F1: Har han berättat det själv?

ES: Ja, han berättade bara att han träffade på en tjej och att, och att han har känt henne ganska länge, nästan åtta år fast de har inte varit tillsammans eller någonting. Så och sen hade de mött på en sådan här bil, vad heter det, bilparkering där man drar iväg typ på vintern. Då hade de träffats där.

F1: Och blivit ihop då?

ES: Ja, precis och sen flyttat ihop tillsammans.

F1: Mm.

ES: Så att det…

F1: Men din relation till Emre, ni var, ni var närmast säger du.

ES: Ja, alltså…

F1: Hur, hur mycket hörde ni sista, för vad jag förstod så flyttade han ju hem till, till Izabella.

ES: Ja. Men han brukade alltid skriva typ hur mår min dotter och skickade video på att han jobbade. Och jag skicka ju bild på Snapchat.

F1: Mm. Hur ofta skulle du säga att ni hörde då?

ES: Kanske två-tre gånger om veckan.

F1: Mm.

ES: Så att det var ju ganska ofta ändå. Och sen brukar vi träffas hos mamma också. Så att han brukade komma en liten stund när vi var där.

F1: Mm.

ES: Mm. Och sen bara åkte vi iväg. Men tjejen kom ju aldrig upp.

F1: Okej. Vet du varför hon inte gjorde det?

ES: Alltså han brukade alltid säga att hon skäms och bara (ohörbart 00:04:44), ja jag vet…

F1: Att hon skäms? För…?

ES: Jag vet inte.

F1: Nej.

ES: Så att det var lite, jag tyckte det var konstigt, alltså…

F1: Mm.

ES: För att hon inte ville träffa oss tänkte jag. Men det var ju säkert inte det men… vet inte varför hon inte kom upp och hälsade på bara.

F1: Hur såg Emres relation till övriga familjen ut då? För du var närmast…

ES: Ja, men min systers eller hennes ex-man kan man då säga, han var ju jättenära. Han visste ju allt.

F1: Var det Ibrahim?

ES: Ibrahim, ja. Alltså jag har skrivit upp det lite här för att få stödord men han visste ju mer än vad vi, alltså jag tänker på när mamma försökte nå Emre, då var det så att hon inte kunde nå men han fick tag på honom direkt. Så att det vi får ju misstankar om att ja, om allt och allt möjligt just nu i alla fall.

F1: Vad tänk, vad menar du när du säger ni får misstankar? Vad tänker du?

ES: Alltså jag tänker på att han visste typ mer än vad hans, vad Emres egna familj visste om Emre.

F1: Mm. Hur ser din relation till Ibrahim ut då?

ES: Nej, det är bara hej och hej då, det är inte så mycket.

F1: Så du har inte pratat med honom om…

ES: Nej, nej, nej.

F1: … det här med Emre?

ES: Nej, ingenting. Alltså vi har inte såhär, det är bara hej och hej då. Jag har inte så mycket. Och jag är mest en sådan person som håller, alltså lite…

F1: Håller du det inom dig själv eller?

ES: Ja, precis. Så att jag har ju inte någon aning om, men jag får ju bara misstankar för att mamma brukade alltid säga: jag har pratat med Ibrahim, han har fått tag på Emre, han är här och han är där och…

F1: Mm.

ES: Mm. Så att det är jättekonstigt att han inte svarade mamma då hon ringde och han fick tag på honom direkt. Genom hans, Emres kompisar, det var ju, vad heter han Emirhan.

F1: Mm.

ES: Mm.

F1: Ja, för det tänkte jag också fråga…

ES: Och Mohammed tror jag han hette.

F1: Mm. Du får gärna läsa upp om det är någonting…

ES: Ja.

F1: Vi har inget manus så att om du…

ES: Nej, nej, nej, jag förstår.

F1: … om du vill…

ES: Och sen hade vi ju en kusin som heter Osman, han var ju i jättemycket med Emre. Både här och när vi reste till Turkiet. Så hade de hela tiden kontakt. Och jag vet inte om det är sant eller bara rykten som går ut men det är så att Emre pratade med honom den kvällen, alltså den händelsen hände, om att han skulle komma och träffa Emre. Men sen ringer han igen och bara avbokar träffen.

F1: Men hur har du fått den information?

ES: Nej, jag vet inte, det är rykten som bara har gått ut så att jag vet inte hur sant det är.

F1: Och rykten från vem?

ES: Kompisar. Det är ju de här Emirhan, ja.

F1: Mm. Ja, för din syster nämnde några…

ES: Så att jag vet int…

F1: … namn där. Vad har du för namn på din (ohörbart 00:07:22).

ES: Jag har Mohammed och sen Hadji eller…

F1: Mohammed är det den som kallas för Mommo eller?

ES: Mo… precis.

F1: Mm.

ES: Mommo.

F1: Och…

ES: Och sen Hadje eller Hadji eller vad han heter. Osman, som är kusin, Oski kallas han.

F1: Mm.

ES: Emirhan. Och Amir har vi hört men vi har aldrig träffat de här personerna förutom Osman, det vet vi ju för att det är släkten till oss. Och sen Ibrahim som sagt.

F1: Mm.

ES: Mm.

F1: Men vart har ni fått de här namnen ifrån då?

ES: Men det är, alltså, Emre brukade, mamma brukade fråga: vem ska du träffa? Då sa han: Mommo. Eller: vem ska du träffa eller vem är du med? ”Emirhan”.

F1: Mm.

ES: Och sen samma sak med alla de andra. Så att vi har ju ingen aning utöver de här namnen.

F1: Mm.

ES: Mm. Om det var, han pratade ju alltid oftast ”bror”. Alltså det slangordet eller hur man ska säga.

F1: Ja, jag har förstått att det är…

ES: Ja. Det är mycket bror.

F1: … något man använder. Ja.

ES: Ja. Och sen finns det en, jag vet inte, frisör, han jobbar ju på den här kurdiska…

F1: Föreningen?

ES: Ja, precis. Som frisör.

F1: Mm. Vet du någonting mer om den här frisören? Namn och ålder och…

ES: Namn Or Dincer heter han i efternamn.

F1: Kan du bokstavera det?

ES: Ja, vill du att jag skriver?

F1: Ja, men det kan du få…

ES: Ja.

F1: Du kan få…

ES: Kanske är lättast.

F1: … men skriv här på baksidan.

ES: Mm. Jag tror han är 35 år gammal. För att mer än så vet jag inte.

F1: Nej. Hur be… hur har du fått det namnet och åldern?

ES: Emre brukade ju prata med honom. Ja.

F1: Okej, så det är Emre som har berättat…

ES: Precis.

F1: Ja.

ES: Ja. Och sen är det ju släkt långt ifrån till mamma.

F1: Mm. Mm.

ES: Så att det är på så sätt.

F1: Den här frisören?

ES: (ohörbart 00:09:17) ja.

F1: Okej. Okej.

ES: Men vi har ju inte kontakt med dem, det är bara såhär att Emre har pratat med honom. Jag vet inte hur han har kommit i kontakt med de här alla. Och det konstiga är att de han var i kontakt med, Ibrahim vet jag alla de här. Så att det, det är som bara förvirrar oss också, att han kan allt det här och hans omgivning.

F1: Mm.

ES: Mm.

F1: Jag förstår det. Det är (ohörbart 00:09:42).

ES: Man får ju olika tankar nu när det är så nytt också.

F1: Mm.

ES: Man är ju, man misstänker ju allt och alla.

F1: Mm. Jag förstår det. Och sen så tiden innan han dog då så bodde han hos flickvännen har jag förstått.

ES: Ja. Precis.

F1: Och det är enligt din åsikt också?

ES: Det stämmer.

F1: Är det så? Ja.

ES: Det stämmer.

F1: Och då…

ES: De åkte ju tillsammans till platsen. Han skulle ju klippa sig och sen skulle de åka hem och käka. Men det blev inte så eftersom han fick ett samtal. Det är enligt vad hon har sagt till oss. Hon fick ett samtal eller han fick ett samtal om att han skulle träffa någon. Och det var då vi fick namnet Osman, att det var Osman han skulle träffa.

F1: Okej.

ES: Men sen blev det så att det blev avbokat och sen satt hon, satt han ändå och åt mat med de två personerna som vi inte vet vem det är.

F1: Men hon har alltså sagt att det var Osman han skulle träffa?

ES: Hon sa precis. Så att vi vet inte hur sant det är.

F1: Men vad har hon berättat mer då liksom om…

ES: Det var inget mer. Hon sa bara att vi skulle eller han skulle klippa sig och sen skulle vi åka iväg och handla och köpa mat. Men det blev inte så när han fick ett samtal, då hade han sagt till henne att hon kan typ vänta i bilen, så kommer han snabbt. Och det, det blev ju aldrig.

F1: Uppfattade du när hon sa det som att det var oplanerat det här som han skulle göra istället för…

ES: Det var oplanerat. Hon sa det igår också, hon lämnade lite kläder från honom.

F1: Mm.

ES: Så att då frågade vi också. Alltså var det något planerat att han skulle sitta och äta? Nej, sa hon. De skulle åka iväg och käka tillsammans.

F1: Har hon nämnt någonting om vilka han umgicks med och…

ES: Nej, hon säger ju bara Emirhan och Mommo. Men hon känner ju Emirhan för att de har jobbat tillsammans förut. Och Mommo vet hon bara namnet så hon har ju inte träffat honom. Så inget mer än så.

F1: Vet du vilken, du sa att de träffades på någon bilparkering tror jag du sa?

ES: Ja, det var…

F1: Vet du vart någonstans, vilken bilparkering?

ES: Fittja. Parkering så jag vet inte vilken för vi bor ju norrort. Alltså norrort.

F1: Mm.

ES: Ja. Så att jag har ingen aning om söder faktiskt. Jag brukar inte hänga här.

F1: Vad vet du mer om flickvännen då? Du har träffat henne…

ES: (ohörbart 00:12:02).

F1: … en gång sa du?

ES: Det var efter hans…

F1: Mm. Mm.

ES: … död.

F1: För jag tänkte för du har ju ändå haft lite kontakt med Emre.

ES: Mm.

F1: Vad har han berättat om henne? Har han berättat någonting?

ES: Han har berättat hon är jättebra person och att alltså hon tar hand om honom, alltså på ett kärleksfullt sätt. Och att de oftast är tillsammans hela tiden. Så att mer än så vet jag tyvärr inte.

F1: Nej. Jag förstår. Vet du hur länge de har varit ihop? (ohörbart 00:12:34).

ES: Jag tror ett halvår ungefär.

F1: Mm. Känner du till någon, någon relation han har haft tidigare, innan den här Izabella?

ES: Ja. Det var en tjej som heter Cecilia.

F1: Mm.

ES: Men efternamnet minns jag faktiskt inte.

F1: Cecilia.

ES: Hade två barn.

F1: Hur, hur liksom nära inpå att det blev slut med Cecilia tills han träffade Izabella skulle du säga att det var?

ES: Det var kanske nio månader ungefär. Så att inte så jättelång tid men…

F1: Nej.

ES: Nio månader.

F1: Vet du vad, vad den här Cecilia, vart bor hon någonstans?

ES: Ingen aning.

F1: Nej.

ES: Alltså jag känner inte henne heller för att det gick så fort. De var ju bara tillsammans någon månad.

F1: Mm.

ES: Mm.

F1: Okej.

ES: Så att mer än så vet jag inte.

F1: Nej.

ES: Men jag vet bara att hon hade barn, två barn.

F1: Mm. Vet du om hon bodde på norra eller södra sidan?

ES: Jag tror det var norra. Men jag vet inte exakt…

F1: Nej, du ska inte gissa, det är bara om du vet.

ES: Nej. Nej, nej, nej jag vet inte. Nej, jag har ingen aning.

F1: Sen tänkte jag Emres vänner…

ES: Mm.

F1: …du har ju nämnt några.

ES: Mm.

F1: Som din syster också nämnde. Är det några andra vänner som du vet att han hade eller som har nämnts?

ES: Alltså som sagt, han brukade ju prata i telefon ganska ofta. Men det var ”bror”. Vi fick ju inget namn. Förutom de här namnen som jag har här. Så att den frågan kan jag inte svara.

F1: Nej. Och då ska du, då ska du svara så.

ES: Ja, ja.

F1: Om man inte vet, om du inte vet så.

ES: Precis.

F1: Men den här Osman i alla fall, har du ju pratat om…

ES: Ja.

F1: … din syster också. Vet du, hur såg relationen mellan Emre och Osman ut?

ES: De är jättetajta.

F1: Mm. Hur länge har de varit det?

ES: Ganska länge. Det är kanske fem år.

F1: Mm. Vet du vad de gjorde när de umgicks?

ES: Nej, ingen aning.

F1: Hur ser…

ES: Det är bara det att de träffades och käkade mat, bara gick runt. Mer än så vet jag inte. Men jag vet att de alltså var jättetajta. Och att han kunde sova över där och ja, umgås tillsammans.

F1: Jag tänkte du nämnde att Izabella sa att han skulle träffat Osman den här kvällen.

ES: Mm. Mm.

F1: Har ni pratat någonting med Osman om det…

ES: Nej.

F1: … efteråt nu och frågat om det stämmer så?

ES: För han kom inte ens till alltså, till, du vet, vår tradition är ju att man kommer hem till den som har…

F1: Mm. Till Familjen.

ES: Precis, till familjen. Varken han eller mamma eller pappa kom. Så jag tänker på, det, det miss… man får ju misstankar om det också, varför de inte kommer.

F1: Mm. Vad får du för misstankar då?

ES: Men jag tänker varför kommer de inte?

F1: Ja. Men ni har inte pratat med honom…

ES: För att han… nej. Ingenting. Ingenting. För att de var ju ändå så nära. Så varför kommer man inte till familjen och bara…

F1: Hur ser eran relation…

ES: … kramar…

F1: … ut då med, med Osman och i övriga familjen?

ES: Ja, jag har inte konta… nej, ingen har kontakt.

F1: Nej.

ES: Ingen kontakt alls. Det var bara Emre som hade kontakt med sonen.

F1: Är det någon liksom konflikt som ligger bakom att inte ni har haft kontakt med han och hans släkt eller?

ES: Nej, det var bara så att vi inte hade kontakt. Det var bara hej och hej när, när man sågs. Men mer än så (ohörbart 00:15:56).

F1: Var du med på sjukhuset efteråt?

ES: Jag har ju en liten dotter och min syster kom från Danmark den dagen med sina två döttrar. Så jag var tvungen och åka lite senare. För att jag fick barnvakt som hade koll på barnen och så fick jag åka. Men då hann jag inte, polisen hann snacka med mamma och mina systrar. Då fick jag…

F1: Men hann du träffat Osman där?

ES: Nej, eller han var där men han kom aldrig fram så att…

F1: Mm.

ES: Jag såg ju inte honom, det var så många människor. Ja.

F1: Jag förstår. Vet du någonting om han var i konflikt med någon Emre?

ES: Nej, inte vad vi vet. Alltså vi tänker på om det skulle vara riktat mot honom, så skulle det ju, de hitta honom, antingen i Märsta som han bodde med tjejen. Alla visste ju det här. Eller hos mamma, där adressen var. Så att det var ju inte och det var inget planerat att han skulle sitta och äta mat där. Så att jag tror inte det.

F1: Mm.

ES: Mm.

F1: Hur såg hans ekonomi ut?

ES: Ja, han jobb… alltså han jobbade ju inte.

F1: Mm. Nej…

ES: (ohörbart).

F1: … precis, du sa att han hade jobbat där på macken…

ES: Precis.

F1: … i tre…

ES: Ja.

F1: … dagar eller vad sa du?

ES: Tre, tre eller fyra dagar eller pass kan man säga. Så att innan dess han, han jobba på en skola. Men så att det var ju också några pass bara.

F1: Ja. Vilken skola?

ES: Det var Brom… Bromma tror jag det var, ja. Och sen har han jobbat i Väsbyskolan.

F1: Mm. Som…?

ES: Det var såhär extrahjälp bara vid sidan…

F1: Som någon slags stödperson?

ES: Precis, ja. Så att det var bara det.

F1: Men…

ES: Innan dess har han jobbat på en bensinmack i flera år. Och sen blev han av med körkortet.

F1: Vet du hur han försörjde sig, för jag tänker liksom att det är ju inte så att det räcker och betala kanske alla…

ES: Nej.

F1: … räkningarna…

ES: Nej.

F1: … och hyra och…

ES: Det var ju oftast, nej men han bodde hos mamma, var det ju mamma som hjälpte och betalade allt. På det sätt hon kunde. Sen så var det tjejen som betalade.

F1: Betalade han någon hyra till mamma när han bodde…

ES: Nej, det var oftast såhär, när han jobbade ja, men inte när han inte… nej. Så att det var ju mamma som försörjde.

F1: Vet du om han hade några skulder?

ES: Ja. Han hade ju såhär inkasso och kronofogden. Så att…

F1: Mm. Vet du vad det var för typ av skulder?

ES: Nej, jag har ingen aning. Det vet jag inte.

F1: Vet du hur mycket de var på?

ES: Jag tror det var kanske… jag tror det var någonting 60? 60 000?

F1: Mm.

ES: Han hade ju tagit lån, sms-lån och allting.

F1: Så det var det som han inte har betalat och gått till inkasso?

ES: Precis. Ja. Så att utöver det…

F1: Okej.

ES: … vet jag inte vilken summa. Vi hade eller mamma hade fått ett brev hem om att polisen hade typ stoppat honom och de hade, han hade en klocka tydligen på armen som var värd 80 000. Så att det fick vi bara brev hem.

F1: Som, som polisen hade tagit då i…

ES: Precis.

F1: … beslag?

ES: Precis.

F1: Mm.

ES: Och sen skickat in till kronofogden eller någonting. För att jag har ju inte så mycket koll på sådant när (ohörbart 00.19:14), jag inte vet…

F1: Nej, jag förstår.

ES: … (ohörbart) sådant där.

F1: Jag förstår. Men vet du, jag måste ju ställa frågan…

ES: Ja, ja. Absolut.

F1: … man vet ju inte om det, det kan ju vara någonting som du känner till som, då är det ju bra att det kommer fram.

ES: Mm.

F1: Vet du om han var skyldig någon pengar?

ES: Nej.

F1: Var någon skyldig honom pengar?

ES: Mommo. Han sa, han ringde mamma.

F1: Mm.

ES: Han ringde mig och pratade med min mamma, om att han hade lånat ut pengar till någon och att han…

F1: Alltså att Emre hade lånat ut pengar till någon?

ES: Ja, ja. Så jag vet inte om det är tjejens pengar eller hans pengar. Det vet vi inte.

F1: Vet du vad summan var på då?

ES: Jag vet inte… nej, summan vet jag inte alls. Ja. Så att…

F1: I vilket syfte berättade han det?

ES: Nej, men han bara: om ni, alltså, ja han har lånat ut pengar. Sen mamma bara: okej. ”Ja men så fort jag får pengarna, så hämtar jag till er”. Ja. Då frågade mamma: alltså vilka, vad är det för pengar? Är det hans eller någon annans pengar? Då, då visste han inte heller. Då kunde han inte svara. Så att det var bara det samtalet vi fick.

F1: Okej.

ES: Men det var Mohammed eller Mommo.

F1: Mm.

ES: Mm. Som ringde och sa det.

F1: Vet du om Emre brukade narkotika?

ES: Han har gjort det eller han sa att han testade på.

F1: Mm. Men vad var det han testade?

ES: Jag tror det var cannabis. Den tiden. Men så sa han att han…

F1: Och när i tid var det?

ES: 2020 eller -21. Måste det vara. Någonstans då. Men sen har han aldrig gjort det sa han.

F1: Mm. Skulle du ha märkt det på honom tror du om han hade tagit någon narkotika?

ES: Ja. För den tiden var han ju jättekonstig.

F1: Och när du säger den tiden, vad menar du, var det då…

ES: 2021.

F1: Mm.

ES: Precis.

F1: På vilket sätt var han konstig?

ES: Han var aggressiv och ville inte träffa oss. Så han stod långt ifrån oss.

F1: Mm.

ES: Mm. Men den sista tiden, två år, så har han vart nära. Alltså både mamma och oss och allting.

F1: Mm.

ES: Ja.

F1: Jag förstår. Har du, det här är en fråga som du antagligen inte…

ES: Mm.

F1: … kan svara på men ställer den i alla fall. Vet du om han sålde narkotika?

ES: Nej, det…

F1: Han gjorde inte eller du vet…

ES: Nej.

F1: … inte?

ES: Nej, han gjorde inte det.

F1: Nej.

ES: Ja. Ingenting sådant.

F1: Hur, hur kan du vara säker på det?

ES: Alltså för att han, han har aldrig vart, alltså han har aldrig tänkt den tanken. För att han har alltid försökt gå någon utbildning eller alltså jobba. Han jobbade ju på bensinmacken sen blev han av med körkortet och sen blev han arbetslös. Så att…

F1: Tror du han skulle ha sagt det till dig om det var så att han sålde narkotika?

ES: Vi skulle ju säkert märka. Alltså jag tänker på pengamässigt. För att han ville ju alltid låna pengar av mig och min mamma och allting.

F1: Så han, han hade inte så mycket pengar på sig?

ES: Nej, nej.

F1: Nej.

ES: Ja. Så han brukade ju ringa mamma. Såhär: kan du skicka eller kan du swisha 500.

F1: Mm. Mm.

ES: Ja. Den sista två dagarna hade han ringt mamma också och frågat om pengar.

F1: Mm. Vet du hur mycket han ville låna då?

ES: 500 tror jag det var. Mm.

F1: Och hon swishade honom det?

ES: Ja, en gång och sen nästa gång han fråga så var det nej.

F1: Mm. Mm.

ES: Och sen hände det här, hände sen tyvärr.

F1: Vet du om han levde ett kriminellt liv? Förstår du frågan då?

ES: Alltså du, om du bara…

F1: Nej, men alltså, ja alltså, uppfattade du att han gjorde saker som inte är lagligt? Vi har ju vart inne på lite när jag frågade om du vet om han sålde…

ES: Mm.

F1: … narkotika. Nej, men om han hanterade mycket pengar eller…

ES: Nej, har inte sett alltså.

F1: … vapen…

ES: Ingenting vad jag har sett.

F1: Nej.

ES: Ingenting. Alltså… jag kan ju inte svara annars, han är ju ändå borta så att jag skulle alltid prata det som…

F1: Mm. Mm. För det här, det att jag ställer sådana här frågor det är för att vi vill liksom kartlägga honom och se…

ES: Absolut, ja.

F1: … vad, vad är motivet till…

ES: Jag förstår.

F1: … att man skjuter honom.

ES: Mm.

F1: Kan det handla om att han har levt ett kriminellt liv och någon vill hämnas eller det fanns en skuld eller något. Vi vet ju inte i nuläget.

ES: Nej. Ja, alltså inte vad vi vet heller. Vi har ju ingen aning men om det skulle vara så, så skulle han inte sitta på en restaurang och bara käka i lugn och ro skulle jag tänka.

F1: Mm.

ES: Mm. Så att vi får ju de tankarna oft…

F1: Vad har…

ES: Ja?

F1: Mm, jag förstår det. Men vad har du hört om det då liksom, vad vet du om själva händelseförloppet, vad har du hört har hänt?

ES: Alltså jag fick ett sms den dagen, klockan kvart i tio tror jag det var. Eller jag fick samtal två gånger, då svarade jag inte, för jag brukar ju inte öppna.

F1: Pratar vi morgon nu eller?

ES: Nej, kvällen. Kvällen han dog. Så fick jag samtal klockan kvart i tio. Alltså 21:45. Då svarade jag inte eftersom jag brukar oftast inte svara på nummer som är spam, spam…

F1: Var det ett okänt nummer alltså?

ES: Nej, det var inte okänt, det var nummer. Sen skrev den personen: känner du Emre Saygin? Då tänkte jag vadå då? Alltså vem är du? Då skrev den här personen: det är viktigt, svara ja eller nej. Då ringde jag upp den här personen och då var det Ayhan som försökte första hjälpen. Men det gick inte och rädda sa han.

F1: Och Ayhan?

ES: Ayhan.

F1: Då vet jag inte om jag inte hängt med här men vem var det?

ES: Det var han som gjorde hjälpen till Emre.

F1: Okej, men det är ingen…

ES: Första hjälpen.

F1: … det är ingen kompis vi pratar om nu?

ES: Nej, nej, nej.

F1: Nej.

ES: Det var den här kurdiska föreningens personal…

F1: Ja, okej.

ES: … personer där.

F1: Okej.

ES: Så de hörde ju bara smällar säkert och så sprang dit.

F1: Vet du hur de fick, hade ditt nummer då?

ES: Ja, vi nätet. För att min, min telefon.

F1: Mm. Men du har inte något skyddat nummer (ohörbart 00:25:06)…

ES: Nej, tyvärr. Alltså jag har alltid försökt vilja ha det men det har inte ens tänkt tanken om det. Så att de fick tag på oss där.

F1: Har du pratat någonting mer med den här Ayhan sen efter?

ES: Ja, alltså jag frågade hur händelsen gick. Då sa han att de satt vid kurdiska föreningen och bara hörde någonting och bara sprang dit. Och sen försökte han rädda hans liv men det gick inte så han hade tydligen dött i hans händer.

F1: Mm. Okej.

ES: Han sa att det bara kom någon tår och sen…

F1: Jag tänker vi skulle gärna vilja ha kontaktuppgifter till honom…

ES: Mm.

F1: Jag vet inte om det kanske är någon vi redan har hört men bättre och ta en gång för mycket…

ES: Ja.

F1: … än en gång för lite.

ES: Mm.

F1: Så vi kan ta det sen efteråt.

ES: Ja.

F1: Ja, det här skedde ju på en restaurang i Fittja.

ES: Precis.

F1: Och Emre bodde ju på norra sidan.

ES: Mm.

F1: Vet du varför han rörde sig på, varför han befann sig på södra sidan?

ES: Han, han brukade ju klippa sig där vid med frisören bor. Och det, han jobbar ju på den där kurdiska föreningen. Så att han klippte sig där. Och de skulle ju åka iväg som sagt. Men sen blev det något samtal han fick.

F1: Mm. Är det, det är enda anledning till att han befann sig på södra sidan?

ES: Ja. Ja, tjejen hade ju kört honom dit. Hon, hon väntade i parkeringen.

F1: Nej, men jag tänkte om det var anledning till att han rörde sig på södra sidan, att han klippte sig i kurdiska föreningen?

ES: Mm. Ja.

F1: Då tänker jag såhär kurdiska föreningen kanske finns lite överallt i Stockholm?

ES: Ja, nej för att han känner ju den där Or, så han brukade alltid klippa sig där. Alltså en gång i veckan var han där i alla fall.

F1: Mm.

ES: Ja. Så att den här gången ville han säkert sitta i restaurangen och äta bara, jag vet inte. Om det var till någon annan eller till honom, det vet vi inte.

F1: Och den sista kontakten du hade med Emre…

ES: Mm.

F1: När var det?

ES: Det var samma dag, som sagt, han, min syster hon bor i Danmark, och de hade påsklov med barnen. Så att hon kom, hon skulle komma och hälsa på för att han körde eller hans tjej körde från Arlanda till mig och då såg jag honom där, då fick jag en kram och sen kramade han min dotter. Och sen bara hej då. Så det var samma dag.

F1: Så ni pratade inte något speciellt?

ES: Nej. Det var bara såhär han lämnade min syster och bara gick.

F1: Mm.

ES: Liksom.

F1: Hur upplevde du honom då då?

ES: Helt normal. Han var jätteglad och allting.

F1: Mm.

ES: Ja. Inga problem.

F1: Mm. Gången innan det då, när hade ni kontakt innan det?

ES: Ja, det var på, alltså han brukade oftast skriva: vad gör du? På Snapchat. Det var två eller tre dagar innan, så att händelsen. Mm. Det var.

F1: Mm. Har du, har du pratat mycket med honom i telefon…

ES: Nej.

F1: … (ohörbart 00:27:56).

ES: Nej, alltså vi hade ju bara kontakt såhär när vi träffades hos mamma.

F1: Mm.

ES: (ohörbart 00:28:01).

F1: Och när var det senaste gången innan det här skedde då som du träffade honom personligen?

ES: Det var för ett, en månad sen, ett, nej inte nu, alltså innan händelsen, en månad. Så att det var ju kanske två…

F1: Hemma hos mamma då?

ES: Ja, två månader sen nu.

F1: Hur upplevde du honom då då?

ES: Helt normal. Han var ju jätteglad.

F1: Han har inte nämnt att han är rädd eller…

ES: Ingenting.

F1: … orolig eller?

ES: Ingenting.

F1: Nej.

ES: Mm. Ingenting. Inget problem. Han var ju jättelycklig med tjejen, Izabella.

F1: Mm. Mm.

ES: Så att de hade ju inga problem.

F1: Hur tänker du själv då, för jag antar att det har rört sig en del i huvudet liksom, man funderar fram och tillbaka varför och…

ES: Ja, det är mycket som jag…

F1: Vad tänker du då att… varför har det här hänt?

ES: Ja, det är det jag inte får svar på mina frågor i hjärnan. För varför han? Eller varför, varför avbokade Osman mötet som de skulle träffas? Ja, det är sådana grejer för han brukade aldrig göra det.

F1: Mm.

ES: Det var första gången där, om det stämmer. Mm. Så att jag har ju massa frågor eller vi alla har ju massa frågor.

F1: Mm.

ES: Det bara snurrar och snurrar. Det känns som att alla, alla är misstänkt. Alltså i våra huvud.

F1: Jag förstår det och vi, vi gör så gott vi kan, vi vänder på alla stenar och…

ES: Ja. Som sagt, jag hoppas ni går ända till slutet.

F1: Ja. Som, som…

ES: Det vill vi.

F1: … jag har sagt, sa till din syster också, vi har ju tre stycken som sitter häktade.

ES: Mm.

F1: Så vi jobbar på. Det, det kan jag i alla fall lova dig.

ES: Det är jättejobbigt för oss men mycket mer jobbigt för mamma.

F1: Jag förstår det.

ES: Hon tänker ju bara: varför? Vem? Vad ville de? Varför han? Hela tiden.

F1: Mm. När en sådan här grej händer så brukar det ju gå mycket rykten.

ES: Mm. Så att vi vet inte vad som stämmer.

F1: (ohörbart 00:29:56). Nej. Vad, har du hört några rykten?

ES: Nej, alltså… alla säger ju att han var ju en jättegod person och att han inte hade problem med någon.

F1: Nej.

ES: Alltså alla hans kompisar som kom till både minnesstunden och till familjen, till oss.

F1: Mm.

ES: Ja. Så det var inget problem. Alltså alla säger ju jättegoda saker om honom.

F1: Mm. Jag förstår. Är det någonting annat som du vill berätta som inte jag har frågat om?

ES: Nej, inte vad jag kommer, alltså på nu. Men om det blir någonting så kan man ju…

F1: Du kan, du kan ju höra av dig då…

ES: Ja.

F1: … bara.

ES: Yes. Men som sagt, jag vill att man går ända till slutet alltså. Så de får det straffet de verkligen förtjänar och att de har tagit våran bror från oss.

F1: Vi, vi gör vårt bästa. Har du några?

F2: Jag tänkte bara på den där klockan…

ES: Mm.

F2: … som du sa att polisen…

ES: Ja.

F2: … hade tagit. Sa du 80 000, att den var värd det?

ES: Jag tror det var 80 000. Vi fick ett brev, jag vet inte om det är registrerat polisen också.

F2: Ja. Vet du vart…

ES: Ja.

F2: … han hade fått den ifrån?

ES: Han hade fått den från Emirhan.

F2: Okej.

ES: Så att vi vet inte, han sa att det var en falsk klocka men en falsk klocka är ju inte på ett värde av 80 000.

F2: Nej.

ES: Det tror jag inte.

F2: Nej, okej.

ES: Så att ja.

F2: Ja. Det var bara det jag…

F1: Mm. Kommer ihåg när, när det här var som polisen tog den? Det kan ju vi i och för sig titta på men…

ES: Ja, jag tror det är registrerat men jag vet inte exakt datum.

F1: Pratar vi i år eller?

ES: Det är i år.

F1: Mm.

ES: Ja. (ohörbart 00:31:26) eller inte i år, alltså förra året.

F1: 2023?

ES: 2023, precis.

F1: Mm.

ES: Så vilken månad vet jag inte. Alltså jag kommer inte ihåg.

F1: Mm. Jag har inga mer funderingar just nu.

ES: Mm.

F1: Är det något du har på ditt papper som…

ES: Nej, det är allt jag har tagit upp faktiskt

F1: Mm.

ES: Och som sagt Ibrahim kände ju vännerna mer än oss alltså. Han hade ju också säkert kontakt med alla de här.

F1: Mm. Har du, jag förstod att systern har ju inte så jättemycket kontakt, de verkar inte vara jätte (ohörbart 00:32:05) …

ES: Nej, hon hade ju inte…

F1: Men har du någon kontakt med honom nu?

ES: Med…?

F1: Med Ibrahim?

ES: Nej, ingenting.

F1: Nej.

ES: Ingenting. Mm. För jag har aldrig haft en sådan nära relation med honom.

F1: Nej.

ES: Det var bara som sagt hej och hej då, hur mår du, inget mer än det.

F1: Men då avslutar vi förhöret då och…

ES: Mm.

F1: … klockan är 14:36.

Polisen

Förhör

Förhör 1

Signerat av

Signerat datum

Enhet	Diarienr
Region Stockholm, Grova brott 1 PO Sthlm Syd	5000-K344621-24

Hörd person	Personnummer
Kilic, Emel	

Den hörde är	ID Styrkt	Ställning till misstänkt - målsägande - vittne
Målsägande	Nej	Syster till offret

Tolk	Språk

Ytterligare information om anledning till förhör	Underrättad om misstanke
Höras i syfte att kartlägga målsägaren Emre och hans sista tid i livet.	

Underrättad om 12 § FUK	Underrättad om rätt till försvarare	Godtar den försvarare som rätten förordnar	Försvarare/ombud närvarande

Försvarare/ombud önskas

Förhörsledare	Förhörsdatum	Förhör påbörjat	Förhör avslutat
Carina Gustafsson	2024-04-17	13:18	13:54

Förhörsplats	Typ av förhör	Förhörssätt
Flemingsbergs polisstation	RB 23:6	Ljudbandsförhör

Förhörsvittne	Utskrivet av

Berättelse

Emel uppmanas att berätta om vem Emre var som person. Emel berättar att hon är äldst av syskonen och att Emre var den yngsta och att hon har varit som en andra mamma till Emre. Emre var en trevlig, omtänksam och respektfull kille som tog hand om deras mamma när hon blev änka när Emre var 11 år. Fram till tonåren hade Emre samma kompisar från skolan men i tonåren började han skaffa nya vänner runtomkring och var ute mycket. Familjen tyckte det blev lite för mycket och blev oroliga då de hörde mycket om skjutningar och ville skydda Emre. Enligt Emre gjorde han inget dumt som kunde skada honom eller familjen och familjen kunde inte tänka sig att Emre skulle hamna i något sånt här.
Emel berättar att Emre den senaste tiden hade sina närmsta vänner som Emel inte kände till förutom Osman som är en kusins son. De hörde mycket om Mommo och hans äldsta bror Hajih. Emel berättar även att Emre hade mycket bra relation till Ibrahim som är Emels exman och att Ibrahim visste mycket mer om Emre än vad resten av familjen visste.
Emel frågas om hennes relation med Emre. Emel berättar att det är 8 år mellan henne och Emre och att de var tighta fram tills att Emre blev 16-17 år då Emre började umgås mer med kompisar än familjen. Senaste åren var Emre mer frånvarande och Emel upplevde att de nästan fick tvinga honom att umgås med familjen då Emre bara ville umgås med kompisar. Även den sista tiden var det mest bara kompisar han umgicks med.
Emel berättar att hon gifte sig tidigt och flyttade hemifrån tidigt, då hon var 18. Emre var då 10. Emel och Emre hade kontakt och var nära även efter detta men det började glappa när Emre träffade nya vänner.
På fråga om Emres sysselsättning berättar Emel att Emre jobbade på en verkstad, Volkswagen i Bromma en tid och även på Cirkel K. Emel berättar att Emre tog körkort när han var runt 21-22 år men att han något år senare blev av med körkortet på grund av fortkörning och lite annat. Sedan förlorade han jobbet och började umgås med vänner som

han inte borde umgås med. På fråga om hur Emre kom i kontakt med dessa personer svarar Emel att de inte har någon aning. Emre började umgås med dessa vänner efter att han tog körkortet och hade det stabilt och bra ekonomiskt.
På fråga om vilket jobb Emre hade senast berättar Emel att Emre jobbade på en bensinmack i Stora Väsby där han började jobba endast några dagar innan händelsen. Innan detta var han arbetslös och fick stöd från kommunen. Emel berättar att Emre var skriven hos mamman men bodde hos flickvännen Izabella de senaste månaderna.
Emel frågas om Emres relation till övriga familjen och berättar att Emre inte hade så fast kontakt med nån i familjen förutom Emels exman Ibrahim. Emel vet inte varför de var så nära och när hon frågat exmannen svarade han att han tycker om Emre.
Emel berättar att Emre fortfarande hade kontakt med Ibrahim efter Emel ansökte om skilsmässa och Ibrahim flyttade ut men att Emre inte höll kontakten med Emel. Emel berättar att Ibrahim är manipulativ och tror att Ibrahim manipulerade Emre och drog till sig honom.
Emel frågas om Emre och Ibrahim umgicks eller mest hade kontakt och berättar att de mest hade kontakt via telefon men att Ibrahim kände Emres vänner. Ibrahim har inte berättat något om relationen till Emre utan bara sagt att han hjälper Emre när han behöver hjälp. Emel berättar att hon frågat vad Ibrahim hjälpte Emre med men att hon inte fick något svar. Emel har funderat på varför och undrade om de hade något hemligt för sig då hon tänker att om man inte har något hemligt för sig så borde man kunna berätta.
På fråga om Emel tror att Ibrahim vet något om det som hänt och varför svarar Emel att Ibrahim kanske inte vet helheten men hon tror att han vet mer än resten av familjen. Ibrahim har dock inte berättat något om detta för Emel. På fråga om vad det kan bero på och om det kan vara så att han är rädd eller inblandad svarar Emel att det kan bero på allt möjligt men att hon inte vet vad.
Emel berättar att hon har två barn tillsammans med Ibrahim och är orolig och känner att hon behöver veta om det skulle vara något. Emel menar att vad som helst kan hända och att hon behöver kunna beskydda barnen då hon upplever att Ibrahim inte gör det och har hemligheter.
Emel berättar även att när deras mamma ville nå Emre och inte kunde få tag på honom så kunde hon ringa och be Ibrahim få kontakt med Emre och att Emre då svarade. Ibrahim kunde lättare få tag på honom än övriga familjen.
På fråga om Emel har överhört något samtal mellan Emre och Ibrahim berättar Emel att hon upplevde att de inte ville prata om Emel var i närheten och att de då bröt samtalet fort.
Emel frågas om Emres flickvän och berättar att hon träffade flickvännen första gången efter att Emre sköts. Endast mamman hade träffat flickvännen innan detta. Emel berättar att hon fick höra om flickvännen för några månader sedan genom mamman och att hon inte vet så mycket själv om Emres flickvän. Emel tror att det beror på att Emre inte accepterade skilsmässan med Ibrahim och att han därför slutade hålla kontakten med Emel.
Emel frågas om Emres tidigare flickvänner men vet inte vem Emre var ihop med innan Izabella då det var många att hålla reda på. Emel upplevde att Emre ofta träffade nya tjejer.
På fråga om vilka vänner Emre hade berättar Emel om Osman som är kusinbarn till familjen. Emres närmsta kompisar från gymnasiet var Sannan och Patrik som Emel upplevde som fina killar som det inte varit problem med. Emel berättar att Emre därefter fick nya vänner en efter en. Emel kan namnge Mommo, Emirhan, Amir, Hajih. Emre pratade även mycket om en frisör från kurdiska föreningen i Fittja som heter Ogur.
På fråga om varför Emre började hänga på södra sidan av stan när han bor på norra sidan svarar Emel att Osman och Emres andra vänner bor på södra sidan och att frisören som Emre gick till flera gånger i veckan håller till där. Emel vet inte hur Emre lärde känna frisören men vet att Emre gått till honom senaste månaderna. Emre gick alltid till samma frisör.
Emel frågas om hur hon fått namnen på Emres vänner och berättar att namnen kommer från mamman som efter första förhöret med henne hade funderat på vad Emres vänner heter. Emre hade själv nämnt dessa vänner och de har även hört namnen från Ibrahim.
Emel uppmanas att berätta om Emres relationen till Osman. Emel berättar att de är släkt och

har känt varandra sen barndomen men att Emre och Osman blev väldigt tighta senaste åren. Emel berättar även att Emre har bott hos Osman med hans familj. Emel vet inte vad de gör när de umgås förutom att gå ut och äta, umgås med kompisar och går ut med hunden. På fråga om Emel pratat med Osman efter händelsen svarar Emel nej. Emel frågas om de inte hade bra relation till Osman och Emel berättar att mamman var arg på att Osman drog till sig Emre hela tiden. De har inget otalt med varandra och träffades ibland på fester. Emel berättar att Osman och familjen inte ens hört av sig efter händelsen och beklagat händelsen.
På fråga om Emel pratade något med Osman när de träffades på sjukhuset svarar Emel att de inte pratade men att Osman kom dit och kramades men att han inte sa någonting. De har inte hörts av sen dess.
På fråga om Emel vet om Emre hade någon konflikt svarar Emel att hon inte vet.
På fråga om Emel vet vad Emre gjorde dagen han skjöts berättar Emel att Emre tillsammans med flickvännen hade hämtade deras syster på Arlanda som kom från Danmark och skjutsat dem till en annan syster. Systern hade fixat frukost men Emre ville inte följa med på frukost då Izabella var i bilen och han hade sagt att de hade saker att göra och att han måste gå. Sen hade de åkt till Fittja. Emre hade ringt mamman under dagen och frågat hur hon mår. Emel tror att det var vid 15-tiden. Mamman hade sagt att Emre kunde ha stannat med familjen och ätit med dem men Emre hade sagt att de skulle ut och äta med tjejen.
På fråga om när Emel senast hade kontakt med Emre berättar Emel att det var 20 oktober förra året då hennes son fyllde år. Emel berättar att de inte setts eller hörts sen dess på grund av att hon var besviken på att Emre valde Ibrahims sida och ingen av dem hörde av sig till varandra. Emel berättar att Emre var som vanligt när de sågs. Emel frågas om Emre verkade rädd eller stressad men upplevde inte att han var rädd men berättar att Emre alltid var stressad och att hela familjen är stressad så det är inget ovanligt.
Emel frågas om Emres ekonomi och hur han försörjde sig och berättar att de inte vet och att Emre inte sa vad han gör och att han var ganska vag och inte ville prata om det. Emel berättar att Emre bott med flickvännen några månader, kanske sedan december. Emel berättar att Emre tidigare fått försörjningsstöd från kommunen. Emel vet inget om Emre har några sparade pengar. Emel berättar att Emre inte fått något arv.
Emel frågas om Emre hade skulder och berättar att de fick hem inkassobrev efter att Emre dog. Skulderna kom från sms-lån och Emel såg att det var runt 44.000. Emel vet ingenting om några privata skulder till någon eller om någon var skyldig Emre pengar.
På fråga om Emre använde narkotika berättar Emel att Emre sagt att han provat marijuana för några år sedan och att familjen försökte få honom att inte använda droger. Emre hade sagt att han inte gjorde något fel och Emel berättar att Emre inte tyckte om när någon sa till honom vad han skulle göra. På fråga om hur de märkte att han provat narkotika berättar Emel att de märkte att det luktade konstigt och Emel tror att systern i Danmark även hittade något i Emres ficka. Emre har inte pratat om några andra droger och Emel tror inte han använde några droger när de sågs senast då han var sig själv och som vanligt.
Emel frågas om Emre sålde narkotika men har inte hört något om det.
Emel frågas om Emre levde ett kriminellt liv men Emel berättar att hon inte vet något om vännerna som Emre umgicks med och att familjen försökte prata med honom men Emre sa att han inte gjorde något dumt. Familjen vet därför inte om något sådant.
På fråga om Emel vet vilka Emre var med på restaurangen berättar Emel att hon hört att den ena var Amir men den andra vet de inte. Emel berättar att många har sagt olika saker och att hon dels hört att det var Mommo men att hon inte känner till Emres vänner och inte vet vilka de är. Emel frågas om hon har något efternamn eller ålder på Emres vänner. Emel berättar att Hajih och Mommo är bröder och heter Atceken i efternamn och att den familjen har kontakt med Osmans familj. Emel vet inget om Amir eller den andra kompisen som Emre var med.
Emel frågas om vad hon tänker kring händelsen och berättar att hon tänkt väldigt mycket och hört mycket, dels att det var fel person som blev skjuten. Emel berättar att hon inte vet om det var riktat mot Emre då de inte vet vilka han var med och vad han höll på med. Emre var

väldigt dold som person senaste åren och berättade inte mycket för familjen. Emel vet inte om det var för att skydda dem.
På fråga om någon hört av sig till familjen om händelsen så berättar Emel att det bara är bekanta och personer dom känner till som hört av sig och beklagat. De har inte hört några rykten eller liknande.

Ovan text är en sammanfattning efter avlyssnad ljudupptagning från förhör. Förhöret kommer att skrivas ut i dialogform i sin helhet.

K344621-24 – Dialogförhör

F1: Förhörsledare Carina Gustafsson
F2: Biträdande förhörsledare Malin Bjerkel
EK: Hörd person Emel Killic

F1: Mm.

EK: Behöver jag kolla såhär? Nej.

F1: Nej, nej.

EK: Nej, nej. Okej.

F1: Var naturlig.

EK: Ja, okej.

F1: Då har vi förhör med målsäg… det är ett målsägarförhör med Emel Killic, som är syster då till din avlidne Emre. Och det är i ärende k344621-24. Vi är på Flemingsbergs polisstation och idag är det den 17 april och klockan är 13:18. Förhörsledare är Carina Gustafsson och Malin Bjerkel. Och ja, vi har pratat lite med dig, Emel, innan. Vad det är att vi vill, vi vill veta så mycket som möjligt…

EK: Mm.

F1: … om Emre, såklart. Vi försöker kartlägga honom och er relationer till er i familjen och…

EK: Ja.

F1: … och även till övriga…

EK: Ja.

F1: … som fanns i hans närmsta krets.

EK: Mm.

F1: Så jag tänkte att du ska få berätta lite fritt, med egna ord, om vem var Emre. Vem var…

EK: Alltså…

F1: … han som person? Så att vi får en bild av honom.

EK: Jag är äldst i familjen, av alla barn. Och min yngsta bror var ju då Emre, yngsta barnet i familjen. Så jag har ju liksom varit andra mamman till honom, sedan han var små. Och sedan, han var en jättefin kille. Trevlig, omtänksam, väldigt respektfull. Hade mån om familjen och verkligen liksom tog hand om, alltså mamma som blev änka sedan några år nu. Så att han var ju utan pappa efter, ja han var, tror jag, elva år då.

F1: Mm.

EK: Det var för några år sedan då. Men sedan kom tonåren och så. Och då hade han liksom sina fasta kompisar till dess, alltså runt, ja om i skolan och så. Men sedan fick han känna igen nya vänner, runt omkring. Och det vart lite för mycket då och då tänkte vi såhär, familjen, ja men var försiktig. Det finns mycket konstiga saker där ute. Och liksom försökte skydda, beskydda honom på något sätt.

F1: Mm.

EK: Och ja vi, vi försökte liksom göra allt vårt bästa. Men när vi frågade och så, då enligt honom, så var det såhär: Nej men jag gör inget som ni är skadade av eller jag skulle skadas av. Var inte orolig. Men vi var ju alltid oroliga för han var ute. Och det vi hörde liksom runt omkring hela tiden, var ju att det här med, alltså slagsmål, skjutningar och allt möjligt, tyvärr. Men vi hade aldrig kunnat tänka oss att han skulle komma in i ett sådant liksom läge själv, någon gång. Men han hade ju sina närmaste vänner sedan nu, senaste tiden, som vi fick höra. Alltså jag känner ju inte till dem alls, men det är bara per namn, förutom Osman, som är min kusins son.

F1: Mm.

EK: Och de andra är ju (Momo 00:03:04) och hans äldsta bror (Haji), som vi hörde mycket om. Och mitt ex-man då, Ibrahim, visste ju mycket om med Emre. De hade ju jättebra relation tillsammans och han berättade mycket till honom, mer än vad han berättade till oss närmsta i familjen.

F1: Mm.

EK: Så han vet ju egentligen mer än vad jag vet om Emre, efter de här tonårstiden.

F1: Mm. Hur mycket skilde det mellan, du sa att du var äldst. Hur mycket skilde det i ålder emellan dig och Emre?

EK: Jag är 88-född och han är 96:a, så att det är 8 år.

F1: Ja.

EK: Mm.

F1: Det är några år ändå.

EK: Mm.

F1: I tonåren speciellt.

EK: Mm.

F1: Men din relation till Emre. Var ni tighta eller?

EK: Alltså vi var tighta tills tonåren kom. Sedan…

F1: Mm, och vad skulle du säga, vilken ålder i tonåren?

EK: Alltså efter… 16, 17 kanske.

F1: När du var 16 eller…

EK: Nej, han var det.

F1: Ja, mm.

EK: Då började det liksom glappa ur och då började han hitta och han hade mer tid för kompisar än familjen. Sedan var det liksom nu, de sista åren då, att vi bjöd hem honom och såhär, nästan såhär tvångssittandes. Ja men sitt några timmar med oss, liksom så.

F1: Mm.

EK: Att vi ska ha trevligt tillsammans. Men han hade nästan aldrig tid för oss för han, han skulle ut till sina kompisar bara. Det var så.

F1: Ja 16 brukar ju vara den här åldern när de liksom börjar glida ifrån…

EK: Ja.

F1: … familj och…

EK: Ja.

F1: … syskon.

EK: Men sedan, som sagt, alltså sista tiden var det ju också mycket kompisar, kompisar, kompisar. Det var inte mycket tid med familjen han hade.

F1: Så från när han var 16 ungefär.

EK: Ja.

F1: Men hur, ni bodde tillsammans då…

EK: Jag gifte mig ju väldigt tidigt också.

F1: Ja.

EK: Så jag var ju 18.

F1: När flyttade du hemifrån då?

EK: När jag var 18.

F1: Mm, okej.

EK: Så då, oj, år vet inte hur jag ska s…

F1: Och då var ju han typ tio.

EK: Ja, ja men precis.

F1: Mm.

EK: Ja, exakt. Åtta år, ja.

F1: Men från det liksom att han är 16 så där då, liksom, hördes ni fortfarande liksom på telefon och hade ni…

EK: Jo, vi hade ju kontakter liksom. Och sedan att vi var väldigt nära och tighta också. Men sedan började det glappa ut successivt liksom. Efter träffa nya vänner och lite sådant där umgänge.

F1: Mm. Vad hade han för sysselsättning? Alltså jobbade han, pluggade han?

EK: Han jobbade, alltså han gick ju bilverkstad-linjen eller vad det heter på gymnasiet.

F1: På gymnasiet.

EK: Ja. Så att han jobbade ju på en verkstad, Volkswagen i Bromma, en tid. Och sedan har han jobbat på Circle K, eller gamla Statoil. Och han hade körkort och, ja. Sedan blev han av med körkortet. Och så tappade han liksom sitt jobb.

F1: När var det då, som han…

EK: Oh… det var när han tog körkortet. Jag kan inte exakta åren nu, men… kanske runt 21, 22. Om jag inte minns fel.

F1: Då blev han av med körkortet eller?

EK: Alltså han tog körkortet då.

F1: Han tog, ja okej.

EK: Sedan något år efter så blev han av med det för fortkörning. Och det var lite annat också.

F1: Mm.

EK: Ja. Så att, sedan började det liksom komma till en ond cirkel. Att han tappade liksom, ja som sagt, han blev av med körkortet, tappade jobbet. Kom in i, alltså vänner som han inte skulle umgås med.

F1: Mm. Vet du hur han hamnade där då? Alltså varför, hur kom han i kontakt med de här som han inte skulle vara med?

EK: Det är det vi inte vet. Alltså vi, vi har ingen aning om sådana personer. Alltså…

F1: Nej.

EK: … hur man tar kontakt med ens, eller liksom… men det var ju att mamma hade en granne. Och då var det liksom att hans kompisar var därifrån. Och du vet, de träffades liksom. Vi vet inte riktigt hur det gick till så. Så att, det är det, det…

F1: Men vad pratar vi om för tidsspann då? När började han liksom umgås med de här? Var det då när han var 16 eller?

EK: Nej, inte 16.

F1: Nej.

EK: Utan det var efter körkortet, mer.

F1: Mm.

EK: När han hade mer stabilt och han hade ekonomiskt liksom bra och det här, ja.

F1: Men du sa att han jobbade på, vad sa du, mack?

EK: Mm.

F1: Var det det jobbet han hade nu som (ohörbart 00:07:29) …

EK: Inte senast, nej.

F1: Vad var det senaste jobb han hade?

EK: Senaste var att han började på, vad heter det, Stora Väsby, det är en mack där också. Jag vet inte vad det heter nu. Det var något nytt.

F1: Inte Shell? Nej.

EK: Jo Shell, och så… vet inte om de hade ändrat på namnet där sist.

F1: Men en…

EK: Plockel… sh…

F1: … bensinmack, i alla fall, eller?

EK: Ja, någonting där.

F1: Mm.

EK: Och det var några dagar innan som han hade börjat, nu innan händelsen skedde.

F1: Okej. Så han hade inte jobbat så länge då.

EK: Så nej, precis. Han hade inte (ohörbart 00:08:00) …

F1: Vad hade han för jobb innan det då? Eller för sysselsättning.

EK: Han var arbetslös och sedan så fick han stöd från kommunen. Lite så, vad jag vet.

F1: Mm.

EK: Mm.

F1: Och vad jag förstod så stod han skriven hos mamma?

EK: Ja, han hade adress…

F1: Men bodde hos flickvän.

EK: Bodde hos flickvännen, precis. Sista månaderna.

F1: Mm. Nu har du ju varit inne lite på, nu kommer det bli lite såhär, du har berättat men jag kommer ändå gå in lite mer på detaljfrågor.

EK: Ja, mm.

F1: Och jag kommer också ställa frågor som du kanske upplever som lite provocerande, men vi, för att vi ska kunna kartlägga honom…

EK: Mm, mm.

F1: … måste vi liksom…

EK: Ja, ja, absolut.

F1: … utröna allt. Så att, du får inte känna att vi…

EK: Nej, nej. Det är ingen fara.

F1: … att vi gör det i fel syfte.

EK: Ingen fara.

F1: Hur var hans, alltså relationer till övriga familjemedlemmar.

EK: Alltså…

F1: Hans mamma och systrar, till exempel. Och du har pratat om bror, halvbror.

EK: Ja, precis. Alltså i övrigt var det ju, han hade inte bra kontakt med, alltså fast kontakt med någon utav oss så.

F1: Nej.

EK: Utan det var när vi ringde, kontaktade honom. Det enda han hade kontakten med var ju med min ex-man då.

F1: Mm.

EK: De hade jättebra kontakt.

F1: Vet du vad det beror på då?

EK: Nej, alltså jag har aldrig kunnat få svar på det.

F1: Nej.

EK: Jag ifrågasätter honom också. Men då sa han: Nej, jag tycker om honom. Jo, absolut, jag kan…

F1: Var det din bror som sa det eller var det din ex-man som sa det?

EK: Min ex-man säger det.

F1: Mm.

EK: Mm. Och under, eller i januari har jag skickat in min skilsmässa liksom, papper och så.

F1: Mm.

EK: Efter det så flyttade han hemifrån, min ex-man. Men han hade fortfarande kontakt med min bror, så mycket. Och min bror hade kontakt med honom. Han ringde inte mig, för han var påverkad. Alltså han är väldigt mali… manipulativ, min ex. Så att han, vad jag, det är min åsikt, är att han manipulerade min bror och han drog till sig honom liksom. Så han hade honom vid hans sida hela tiden.

F1: Ja. Men när de, när de umgicks, umgicks de eller hade de bara kontakt?

EK: Mer kontakt, vad jag vet.

F1: Mm.

EK: Men sedan…

F1: Och hur var, var det på telefon eller?

EK: Ja, det var mer på telefon.

F1: Mm.

EK: Mm. Men han kände ju alla hans vänner.

F1: Mm, okej. Har han berättat, alltså har, Ibrahim hette han?

EK: Ja.

F1: Har han berättat för dig någonting om vad de har pratat om…

EK: Nej.

F1: … och var de har umgåtts?

EK: Nej.

F1: Hur de har umgåtts, och så vidare?

EK: Nej. Alltså det enda han sa: Nej, det är att jag hjälper honom när han behöver. Men vad hjälper du med?

F1: Mm.

EK: Eller hur hjälps, vilken hjälp får han?

F1: Mm.

EK: Eller vilken hjälp ger du.

F1: Mm.

EK: Nej, jag fick aldrig svar på det.

F1: Vet du varför du inte fick svar på det?

EK: Nej, bara jag visste. Alltså jag blev som en, alltså jag ifrågasätter mig själv, varför säger man inte eller varför svarar man inte på frågan rätt eller, alltså det var ingen adekvat svar jag fick, hela tiden. Det var liksom såhär: Ja men du, du frågar hela tiden om saker. Du är så tjattrig och du är så tjatig och du är så tantig. För att jag frågar och frågar, men…

F1: För att du bryr dig.

EK: Ja, exakt.

F1: Mm. För, vad fick du för känsla då? Hade du några tankar liksom? Vad tänkte du när du inte fick svar och du vet, och du såg att de hade väldigt bra kontakt då?

EK: Alltså jag hade ju såhär, men är det någon hemlighet mellan de två?

F1: Mm.

EK: Som båda inte har, eller kan säga till oss. Eller försöker dölja det.

F1: Mm.

EK: Jag var ju såhär fundersam. Såhär varför säger man ingenting.

F1: Mm.

EK: Har man inget problem så är det såhär, ja men jag säger allt rakt ut. Varför ska man hålla tyst om sig om man inte har någon hemlighet, tänker jag.

F1: Mm.

EK: Så…

F1: Vad tänker du nu då? Tror du att Ibrahim på något sätt vet om vad det är som har hänt…

EK: Jag tror…

F1: … och varför?

EK: … kanske inte helheten, men den mesta delen av vad vi inte vet, vet han, tror jag.

F1: Mm. Och har han berättat någonting för dig om det?

EK: Nej. Det är det. Nej, aldrig har han gjort det. För då skulle hans hemlighet kanske komma upp. Jag vet inte.

F1: Men tror du att det är för att han är rädd eller är han iblandad i någonting?

EK: Det kan vara allt…

F1: Inte mordet utan…

EK: Det kan var allt.

F1: Mm.

EK: Det kan vara allt, liksom. Jag vet inte. Jag har ju själv barn. Vi har ju två söner också tillsammans.

F1: Mm.

EK: Och som sagt, det är ju en oro för min del, och är det någonting så behöver jag ju veta.

F1: Självklart.

EK: För jag är ju liksom, jag jobbar ju på sjukhus själv och liksom går till jobbet och kommer tillbaka. Nu jobbar dagtid och så, men det är ändå såhär, man hör ju så mycket att de knackar på dörren eller liksom händer vad som helst inomhus liksom. Så man är ju mån om sina barn, som alla andra.

F1: Självklart.

EK: Ja. Och då behöver jag beskydda dem på något sätt, för att jag känner att han inte gör det, när han håller hemligt och inte vill säga. Han är inte den som säger ut allt. Alltså han har mycket hemligheter inombords.

F1: Mm.

EK: Det är därför vi har en separation, för att vi, det går inte mellan oss, liksom så, på det viset.

F1: Jag förstår.

EK: Största delen.

F1: Eh…

EK: Och, förlåt. Jag måste bara säga (ohörbart 00:13:01) …

F1: Nej, ja prata du.

EK: Och sedan att, till exempel, när mamma vill, ville nå Emre så ringer hon honom, till exempel, och han svarar inte i telefonen då. Då ring… ringer hon min ex-man då. Och då plötsligt når han honom.

F1: Mm.

EK: Så att han var ju den personen som kunde komma fram till honom.

F1: Så du menar, när ni ringde var det ingen som svarade, men när Ibrahim ringde så svarade han.

EK: Så det är det som fick mig såhär, men hur, alltså varför? Vad beror det på?

F1: Mm.

EK: Vad är den, alltså är det rädslan? Är det, alltså jag vet inte vad det var. Och jag fick aldrig svar på det. Och idag är det liksom helt, det finns inget att få…

F1: Men överhörde du något samtal någon gång, mellan Ibrahim och Emre?

EK: Eh… inte att jag skulle gå på att det var det eller det, utan nej, det var liksom bara: Ja men hej, hur mår du? Och så var det liksom bara det här: Ja men jag är hemma. Då förstår…

F1: Okej.

EK: … man. Ja men det var…

F1: Var det lite…

EK: … lite såhär kodigt.

F1: … tecken? Ja, jag fattar.

EK: Ja. Jag är hemma.

F1: Mm.

EK: Mm, jag ska ut snart. Eller så där, bara lite lätt.

F1: Inte såhär, vi kan höras sedan utan…

EK: Ja men då förstod jag såhär, jaha men varför sa du att du är hemma? Alltså eller jag är hemma, ja men jag sitter med din syster, till exempel.

F1: Mm.

EK: Då förstår ju den man pratar med att man inte kanske ska säga det man säger, eller vad det nu är. Jag vet inte, som jag säger. Tyvärr.

F1: Mm, men det är din känsla i alla fall.

EK: Det är min känsla och åsikt, ja.

F1: Och du sa, tiden innan han dog då, då var han skriven hos mamman men bodde med flickvännen.

EK: Ja, precis.

F1: Och vi har förstått då att den här flickvännen hette Isabella.

EK: Mm.

F1: Och om jag minns rätt, på telefonen så sa du att, du hade inte träffat henne eller bara träffat henne en gång.

EK: Inte innan…

F1: Nej.

EK: … det här fallet.

F1: Mm.

EK: Vi, alltså familjen hade inte träffat henne, förutom mamma.

F1: Nej. Vad…

EK: Någon ensta…

F1: … när fick du veta att han var tillsammans med den här Isabella?

EK: Det var… alltså några månader innan, för att det var att han inte accepterade min skilsmässa med min ex. Min bror, då. Så han ville ha kontakten med honom och inte ha kontakt med mig, för att det var jag som såhär, ja men vill lämna honom och det var fel.

F1: Mm.

EK: Att lämna mannen. Och så ringde han inte mig då, mycket, alltså många månader så, innan. Och då ringde inte jag heller honom liksom. Det var, vi hade tappat där några månader. Så att jag hörde ju det från mamma, att han hade en ny flickvän och det går bra och liksom han har, han börjar sköta sig och han åker tillsammans med henne. De åker och handlar och lite sådant där.

F1: Mm.

EK: Mm.

F1: Så då vet du inte så mycket om den här flickvännen då, eller?

EK: Inte alls, nej.

F1: Nej.

EK: Nej.

F1: Hade han någon relation innan den här tjejen, alltså med någon flickvän?

EK: Han har haft flera flickvänner men jag kan inte namnen på alla. Jag har inte träffat alla.

F1: Men den han hade senast då, innan Isabella. Hur långt innan var det innan, som han hade den relationen?

EK: Alltså jag kan tyvärr inte svara på det. Jag vet inte.

F1: Nej.

EK: För det, han sa: Men jag har gjort slut med den andra. Och så kom den andra. Så jag var såhär, okej det kom en efter en liksom. Så jag orkade inte bry mig till slut (skrattar till).

F1: Nej (skrattar till).

EK: Det var för många.

F1: Ja.

EK: Ja.

F1: Jag förstår. Så det var inte, det var inte direkt i anslutning att han gjorde slut med någon tjej utan då träffade han Isabella.

EK: Inte vad jag har hört alltså. Jag vet inte. Det, det vet jag inte om det är så heller. Ja.

F1: Mm. Sedan så var vi inne lite på, du berättade lite om att han hade ny, fick nya vänner då när han blev i 16-årsåldern…

EK: Mm.

F1: … och så där.

EK: Mm.

F1: Vad känner du till om hans vänner? Eller vet du, kan du namnge några utav hans vänner? Du pratade om Osman.

EK: Ja Osman är ju släkten, så att det är ju kusinbarn. Så han kände vi ju sedan barndomen liksom, eller ja, hela livet ut, kan man säga kanske så. Men alltså från gymnasium var det ju liksom, ja vilka var det? Det var Sanan, det var Patrik, det var liksom de närmaste vännerna. Och de är ju fina killar nu, så de har det inte varit några problem med. För sedan tappade han kontakten med alla dem och så fick han de nya liksom, en efter en. Så det var ju liksom hela tiden nya.

F1: Och vet du någonting om de nya vännerna?

EK: Nej.

F1: Namn eller…

EK: Nej.

F1: … var de bor? Nej.

EK: Nej, det är enda jag kan, det här med Momo. Alltså de jag gav dig där. Emir Hahn, Amir…

F1: Ja, det tror jag att du sa. Emir…

EK: Hahn.

F1: … Momo. Ska skriva ner det igen.

EK: Haji. Och sedan, ja han pratade mycket om en frisör i Fittja, för i kurdiska föreningen, en som heter Ogur, alltså…

F1: U R?

EK: … O G U R.

F1: O G U R.

EK: U R, ja. Det är de enda liksom, vi har fått höra att han gick och klippte sig två gånger i veckan där också. Det var nära den där kolgrillen.

F1: Mm. Vet du vad det var som gjorde att han, för vad jag förstår så bor ju mamma på norra sidan.

EK: Mm.

F1: Vet du vad det var som gjorde att han började liksom, att han, för den här frisören ligger ju i Fittja då…

EK: Mm.

F1: … den här föreningen.

EK: Mm.

F1: Vad det var, var det vännerna eller vet du någonting om det, vad det var som gjorde att han började hänga på södra sidan?

EK: Ja, Osman är ju liksom där borta.

F1: Mm.

EK: Och, ja vännerna bor ju på södra sidan, som sagt. Och…

F1: De här som du räknade upp nu?

EK: Ja.

F1: Emir, Momo…

EK: Och att han var hos frisören två gånger i veckan. Han kände sig, jag vet inte, enligt honom var det bekvämt att gå till honom. Han visste precis hur han skulle, ja jag vet inte.

F1: Vet du hur han har lärt känna den här frisören?

EK: Nej.

F1: Nej.

EK: Nej.

F1: Vet du…

EK: Men det är några månader s…

F1: … någonting om den här frisören då?

EK: Nej, det var, eh… vi åkte dit efter händelsen, med mamma, dit. Och så hon försökte liksom få fråg… svar på frågorna. Och då sa han: Nej, jag har lärt känna honom några månader bara.

F1: Mm. Var det alltid samma frisör han gick till?

EK: Ja.

F1: Och det var där, som jag har förstått, att han var också, tiden innan han blev…

EK: Exakt.

F1: … skjuten.

EK: För han gick ut därifrån och började, skulle äta.

F1: Mm.

EK: Ja.

F1: Mm.

EK: Mm.

F1: De här namnen, Emir, Momo och Haji. Hur har du fått veta att han umgicks med dem? Är det något (ohörbart 00:19:33) …

EK: Mamma gav det. För hon, hon sa att hon var jättechockad när hon förhördes först, att det var precis händelsen. Hon var i chockfasen och hon kom inte på några namn.

F1: Mm.

EK: Men när vi gick hem och liksom började prata om saker, då sa, då började hon rabbla upp namnen. Hon bara: Jag har glömt att säga alla namn. Alltså hon bara: Jag tänkte inte på någonting. Det var så…

F1: Hur har hon fått reda… (hostar till). Ursäkta. Hur har hon fått reda på de här namnen? Är det Emre som själv har berättat?

EK: Det var Emre som själv nämnde dem, och Ibrahim.

F1: Mm, okej.

EK: De två.

F1: Och de bodde på söder…

EK: Södersi… ja.

F1: Ja.

EK: Precis. Ja.

F1: Okej. Jag tänkte också, när vi ändå är inne på Osman där lite.

EK: Mm.

F1: Du sa att det var kusins son.

EK: Son, mm.

F1: Och vad jag har förstått så har ju de varit tighta.

EK: Ja.

F1: Berätta om deras relation då. Hur liksom, när började de att umgås och hur har umgänget sett ut?

EK: Vi har ju känt alltså varandra sedan, som sagt, barndomen och så. Men sedan blev de tighta när de blev äldre.

F1: Och vad är äldre? Vilken ålder skulle du säga ungefär?

EK: Ja men alltså det är kanske runt 20, uppåt.

F1: Mm.

EK: Och sedan så hade de väldigt bra kontakt nu, några år tillbaka, bara, hittills. Och det var liksom Osky, Osky, Osky hela tiden. Och de var väldigt, väldigt tighta.

F1: Mm.

EK: Mm. Han hade bott hos dem några, några veckor eller någon månad kanske, till och med. Så…

F1: Vet du var någonstans?

EK: Ja alltså de har ju bott lite överallt. De har ju bott i Södertälje, de har bott i Flen.

F1: Och när du säger ”de”, då menar du Os…

EK: Familjen. Osman…

F1: Osman och hans familj.

EK: … och familjen.

F1: Ja.

EK: Ja, precis. Mm.

F1: Men vet du vad, ska jag säga, vad har de gjort liksom när de har umgåtts? Vet du någonting om det?

EK: Nej alltså, som jag säger, vi fick inte svar alltså. Vad gör ni? Ja men vi går ut och äter. Vi träffar kompisar, vi går ut med hunden.

F1: Mm.

EK: Det är det enda vi fick höra liksom. Och vi var tr… tvungna att tro på det också.

F1: Mm.

EK: Vi har inget annat bevis, alltså gå och ta på.

F1: Har ni pratat, eller nu är det ju dig jag håller förhör med, men har du pratat någonting med Osman efter det här?

EK: Nej.

F1: Efter händelsen.

EK: Nej.

F1: Har ni ingen bra relation eller?

EK: Alltså mamma var väldigt arg på att han drog till sig hela tiden, Emre.

F1: Mm.

EK: Hon var besviken. Så att vi var liksom inte jättekontaktfulla, alltså. Men när vi träffades på såhär fester eller så, då var det att vi umgicks och så, med familjen då. Inte med Osman själv, enskilt. Men annars så hade vi inte kontakten så med dem.

F1: Men ni har inget otalt med varandra på något sätt?

EK: Nej.

F1: Nej.

EK: Nej. Men de har ju inte hört av sig efter den här händelsen.

F1: Nej.

EK: Någonting om beklagning eller någonting.

F1: Nej. Men, för vi har ju hört honom också, Osman. Och jag förstod det som att ni träffades på sjukhuset i alla fall.

EK: Ja. Han kom…

F1: Pratade ni någonting då, om Emre?

EK: Nej. Han kom och kramade bara och sa ingenting.

F1: Mm. Okej.

EK: Och sedan såg vi aldrig honom mer.

F1: Mm. Vet du om Emre var i konflikt med någon? Nu har du ju sagt att du inte vet så mycket…

EK: Nej, jag…

F1: … om hans liv, men vet du om det fanns någon konflikt…

EK: Jag önskar jag visste, men nej, jag vet inte.

F1: Nej.

EK: Nej.

F1: Vet du någonting om den här dagen då, vad han skulle göra den här dagen?

EK: Ja, alltså han var ju och hämtade min syster från Danmark den på, alltså på morgonen.

F1: Mm.

EK: Hon kom ju resandes med sina barn därifrån. Och hämtade med flickvännen då, från Arlanda, hem till den andra systern.

F1: Mm.

EK: Och de hade liksom fixat frukost och så. Då hade de sagt: Ja men kom upp, så äter vi tillsammans också. Ni kan ju också komma upp.

F1: Mm.

EK: Då hade han sagt: Nej men vi har att göra. Jag måste gå, flickvännen är där nere i bilen och väntar på mig. Då hade han liksom bara kramat om och så bara: Okej, vi ses då, sedan.

F1: Mm.

EK: Och så gick därifrån. Och sedan så hade de åkt då, till Fittja och liksom, han hade ringt mamma och såhär frågat: Hur är det med dig? Är det bra. Och liksom så, som vanligt.

F1: Mm. När han var i Fittja då, alltså?

EK: Nej jag vet inte om han var då, men han hade ringt under dagen och frågat. Det var några timmar innan, så att det var kanske vid, vad sa hon, tre. Den dagen. Men det här hände ju 21 någonting, va?

F1: Mm, 21 och…

EK: Mm, så det var ju några timmar.

F1: Jag har inte något exakt, ja men runt 21:30.

EK: Men han hade sagt till mamma att de skulle ut och äta med tjejen.

F1: Mm.

EK: Mm. För mamma hade såhär, men du kunde ju också varit kvar och ätit tillsammans med dem. Varför hade du så bråttom? Då hade han sagt: Ja men vi ska ut och äta med tjejen.

F1: Mm.

EK: Så att…

F1: När hade du senaste kontakten med Emre?

EK: Jag hade… senaste var när han kom till min sons födelsedag, när vi firade honom.

F1: Vad var det för datum?

EK: Det var 20 oktober. För det inträffade en vardag, så vi firade där på lördagen.

F1: Så efter 20 oktober har du inte haft…

EK: Så jag har inte sett…

F1: … någon kontakt alls?

EK: Nej, jag har inte sett eller haft kontakten med honom.

F1: Är det någon speciell anledning till att du inte har haft kontakt med honom på så länge?

EK: Alltså jag var ju besviken för att han var så mycket på min ex-mans sida. Att han liksom var vid hans sida fast han visste att det var mycket brister hos honom och jag ville separera. Men han var emot separationen, som jag sa. Och då var jag besviken. Och då tänkte jag såhär, ja men ringer han inte så ringer inte jag heller, liksom. Det var det.

F1: Mm. Jag förstår.

EK: Men jag var ju liksom inte, jag var ju ledsen att jag inte ringde heller, och så. Jag ville ju gärna att han skulle komma ändå, men ja jag sa, han får välja om han vill ha kontakt med mig eller inte.

F1: Mm.

EK: Mm.

F1: Hur var den där senaste kontakten? Då träffades ni fysiskt.

EK: Ja, fysi…

F1: Han var hos dig när din son fyllde år.

EK: Ja, fysiskt. Vi firade liksom. Fikade tillsammans alla. Mamma, jag, mina barn och ex-mannen då. Och med min…

F1: Mm. Hur var han då, då? I sin sinnesstämning?

EK: Nej men han, alltså han var vanliga han. Men han hade inte mycket tid, utan han skulle bara dricka, fika och så bara gå. För bror väntar, mina bror väntar, min brorsa väntar. Så att det var…

F1: Är det bror, som de säger?

EK: Exakt. Det var bror, bror, bror. Jag kommer bror, jag kommer, jag kommer, ja så.

F1: Mm, okej. Men du upplevde inte att han var liksom rädd eller stressad eller…

EK: Stressad var han alltid.

F1: Okej.

EK: Han har alltid varit en sådan person. Alltså vi har det i familjen, tror jag, i blodet.

F1: Mm.

EK: Ja.

F1: Okej.

EK: Så stressen finns överlag i vår…

F1: Så det var inte någonting (ohörbart 00:26:26) …

EK: Nej, men det var han. Alltså han var en, alltså han var sig själv. Ja. Fast han skulle bara liksom vara där, närvara, ha trevligt med oss och fira honom, och så gå därifrån.

F1: Mm.

EK: Mm.

F1: Förstår. Sedan tänkte jag lite om hans ekonomi.

EK: Mm.

F1: Hur såg den ut? För han hade ju då inte, ja han hade ju precis fått det där jobbet på bensinmacken, sa du.

EK: Mm, mm.

F1: Hur, vad fick, hur försörjde han sig?

EK: Alltså det, jag, vi vet ingenting om vad han gjorde. Vi sa liksom: Ja men hur, hur försörjer du? Hur betalar du? Ja men, ja jag fixar och jag gör och, alltså han sa aldrig det han

gör. Vi var ju liksom såhär, det är någonting som är fel. För man kan liksom inte, alltså om jag inte jobbar, då får jag inga pengar på kontot.

F1: Nej.

EK: Det vet jag ju. Så jag måste ju antingen ha arbetslöshet eller liksom ha någon sjukpenning. Alltså någonting för att kunna försörja mig. Men när vi frågade, ja men, alltså han försökte bara såhär ignorera och få bort de här svaren som vi ville ha.

F1: Mm. För vad…
EK: Mm.

F1: … jag förstod så bodde han ju med flickvännen…

EK: Mm.

F1: … men var skriven hos mamma.

EK: Mm.

F1: Och hur länge hade han varit det?

EK: Hos flickvännen, menar du?

F1: Ja.

EK: Alltså det var några månader. Kanske… sedan december? Kanske.

F1: Mm.

EK: Mm.

F1: Vet du om han betalade någon hyra till mamma, när han bodde med henne innan?

EK: Alltså vad jag, jo vad mamma sa så var det att han hade sökt genom kommunen då, socialen. Och då hade de hjälpt, några månader.

F1: Försörjningsstöd då.

EK: Försörjningsstöd, precis.

F1: Mm, mm. Men annars vet du inte någonting om han ekonomi?

EK: Nej, nej.

F1: Om han hade några pengar, sparade pengar eller? Du känner inte till att han…

EK: Alltså nej, jag känner inte till någonting. Nej.

F1: Nej. Och han har inte fått något arv eller?

EK: Nej, nej.

F1: Nej.

EK: Nej. Ingenting.

F1: Vet du om han hade några skulder?

EK: Det fick vi nu reda på, när han avled. Det kom hem massa såhär inkasso och brev och så.

F1: Mm. Vad är det skulder till? Är det (ohörbart 00:28:36) …

EK: Sms-lån eller vad, det är sådana. Jag vet inte.

F1: Okej.

EK: Ja.

F1: Vet du hur mycket skulderna är på?

EK: Alltså det, det jag såg var ju runt 44 000.

F1: Mm. Men du har inte hört någonting om några privata skulder till någon?

EK: Nej. Inte vad jag vet, nej.

F1: Och du vet inte om han, han var skyldig någon pengar? Eller någon skyldig honom pengar?

EK: In… alltså jag har ingen kännedom om det. Ingen kännedom.

F1: Narkotika. Vet du om han brukade det? Tog han någon narkotika?

EK: Han, han sa att han hade provat röka, någon gång.

F1: Och då pratar vi marijuana eller?

EK: Ja, marijuana. Ja, precis. Det var, jag vet inte hur den ser ut ens, men ja. Men sedan så var det såhär att vi pratade. Men snälla, liksom, håll inte på med sådant här. Det kommer inte gå till något gott, liksom. Kommer förstöra ditt liv, och lite så där. Då var han emot det, för han vill inte att någon skulle säga till honom om saker och ting, om vad han skulle göra. Fast vi var ju liksom, vi ville ju bara ta hand om honom.

F1: Mm. När var det han sa det här då?

EK: Det var några år sedan. Men då sa han att han hade provat. Sedan vet jag inte om det fortsatte eller inte. Han sa att han inte gjorde något fel då, men…

F1: På, ja vilken anledning, var det han själv som tog upp det eller var det ni som märkte?

EK: Ja men vi märkte såhär, men det är någonting som luf… luktar äckligt, eller om det, och hans, han vet, vi vet att han röker. Så vi tänkte såhär, men vad är det som luktar? Alltså det luktar inte vanliga cigaretter.

F1: Mm.

EK: Och så till slut så tror jag min andra syster i Danmark, hittade någonting liksom i fickan.

F1: Mm, okej.

EK: Så det var det som var såhär, men vad gör du? Vad håller du på med? Då var det att han hade, han sa det liksom: Ja men jag har provat.

F1: Mm. Men han har inte pratat om några andra droger?

EK: Nej, inte vad, alls.

F1: När du träffade honom senast då, märkte du på honom om han var påverkad av…

EK: Nej, han var sig själv, så att nej. Jag kände ingen konstighet så.

F1: Mm. Och då vet du förstås inte då om han sålde narkotika heller? Du har inte hört någonting?

EK: Jag har inte hört det.

F1: Nej. I övrigt då…

EK: Mm.

F1: … vet du någonting om, levde han ett kriminellt liv?

EK: Alltså som jag säger, jag vet inte vilka vänner han hade träffat. Vi känner inte till folket. Så jag kan inte säga ja eller nej på den frågan, tyvärr. Men vi försökte prata om vad som kan hända och leda till saker och ting. Men då sa han: Jag gör inget illa. Jag gör inget illa. Jag gör inget illa. Så vi var tvungna att tro på det.

F1: Mm. Ja, vad ska man göra (ohörbart 00:31:22) …

EK: Ja, vad ska man göra liksom? Ja. Och så var det liksom att han började nonchalera och ignorera oss för att vi bara babblade om samma sak. Fast det var ju för hans bästa.

F1: Mm.

EK: Sedan vet vi inte om han har gjort det eller inte. Eller om det har sagts eller inte. Alltså vi vet inte.

F1: Mm, jag förstår.

EK: Mm.

F1: Jag tänkte, han var ju, det vet ni ju säkert, att han var ju på den här restaurangen med två vänner. Vet du vilka de vännerna är?

EK: Alltså en…

F1: Är det några som du har hört talas om?

EK: Alltså Amir har jag hört att det var.

F1: Mm.

EK: Och den andra har vi varit väldigt, alltså många har sagt olika saker. Jag vet inte varför. Men det känns väldigt konstigt.

F1: Mm.

EK: Att det var någon syrian men, och så har jag hört att det var Momo. Jag vet inte liksom, det är det vi har hört.

F1: Mm. Men du vet inte vilka de här är?

EK: Nej, nej. Nej…

F1: Nej.

EK: … jag känner inte till folket. Nej, nej, nej. Absolut inte.

F1: Men de här namnen…

EK: Mm.

F1: … har du något mer? Ålder eller något efternamn på de här? Emiran, Momo och Haji.

EK: Alltså Momo och Haji har ju Atceken i efternamn.

F1: Atceken, hur stavar du det?

EK: A T C E K E N. Atceken. De, de är ju bröder. Halvbröder.

F1: Mm. Haji och Momo då.

EK: Mm.

F1: Mm.

EK: Den familjen har ju kontakt, alltså haft kontakt med Osman.

F1: Mm.

EK: Deras familjer har bra kontakt.

F1: Mm.

EK: Ja. Så att det är därifrån jag känner liksom namnen och så. Men jag har liksom inte träffat eller umgåtts med dem alls.

F1: Mm.

EK: Mm. Man känner ju till mycket folk men man vet inte liksom vem de är.

F1: Mm. Men Amir och den andra kompisen vet du inte någonting om.

EK: Den har jag ingen aning om.

F1: Nej.

EK: Nej.

F1: Ehm… Det har jag egentligen frågat om. Men hur tänker du då, alltså det måste ju gå mycket tankar i ditt huvud nu också…

EK: Mm.

F1: … varför det här hände och varför just Emre och så vidare. Hur tänker du? Även om det inte är rätt, men hur tänker du? Vad tror du?

EK: Alltså… man tänker ju jättemycket, som du säger. Eh… det sägs så mycket såhär, ja men det var fel person som blev skjuten. Och så andra sidan så vet jag inte om… det var för han. För vi visste inte vad han var, alltså vem han var med eller vad han höll på med. Han sa ingenting. Han var väldigt dold person, alltså sista åren.

F1: Mm.

EK: Och inte sa mycket till oss.

F1: Mm.

EK: Det var kanske för att skydda oss. Jag vet inte vad det var. Jag kan inte säga mycket om det.

F1: Mm.

EK: Man tänker ju jättemycket. Men jag vet inte, jag har ingen, alltså det är såhär etisk fråga. Vad är rätt och fel, för min del. Och… jag har inte mer att säga, tyvärr.

F1: Mm. Nej, men det…

EK: Det är väldigt hårt, men jag vet inte vad det kan vara.

F1: Mm.

EK: Han var så dold liksom, så vi fick inte veta någonting. Och det är ju såhär, ja nu kommer vi aldrig få svar på frågorna.

F1: Mm. Är det någon som har hört av sig till er efter hans död och pratat?

EK: Eh… om…

F1: Ja, någon som ni inte känner till eller även någon ni känner till, som kanske har nämnt någonting? Beklagat sorgen och nämnt någonting, eller?

EK: Nej alltså, det är ju det van… nej, inte liksom någon i inte känner utan det är det vi känner, eller bekanta och känner till, som har beklagat och så.

F1: Mm.

EK: Mm.

F1: För vi vet ju att efter, efter en sådan här skjutning så, så går ju liksom, vad ska man säga, skvallret eller snacket går ju…

EK: Ryktet.

F1: Ja.

EK: Mm.

F1: Det går väldigt mycket rykten som florerar. Ibland kan det ligga någonting i de här ryktena.

EK: Mm.

F1: Och jag tänker om det är någonting som har nått till er i familjen?

EK: Nej. Alltså nej, nej, nej. Det är…

F1: Nej.

EK: … ingenting. Vi önskade det men… för mamma har jättemycket frågor.

F1: Mm.

EK: Hon går ju…

F1: Jag förstår.

EK: … och grubblar i det hela tiden. Hon bara: Varför, varför, varför, varför? Hon mår ju inte bra, liksom.

F1: Mm. Är det någonting som du, som jag inte har frågat om, som du känner att det här är viktigt att polisen vet? Det kan vara en struntsak, som du kanske…

EK: Mm, mm.

F1: … upplever det, men för oss kan det vara liksom en pusselbit.

EK: Jag kan kolla vad jag skrev, om jag inte har nämnt någonting här. Ja det var om, när mamma ringde Emre och inte fick svar så ringde hon till Ibrahim och, ja. Så fick han tag på Emre då, i efterhand. Ja, att han kände vännerna mer än oss. Nej det, och kompisarna har jag nämnt också.

F1: Och skulle det vara något du kommer på, så är det ju bara att du hör av dig.

EK: Jag hör av mig, absolut.

F1: Mm, mm. Har du någonting du funderar på?

F2: Nej.

F1: Nej. Men då bryter vi där då. Klockan är 13:54.

Polisen

Förhör

Sammanfattning av förhör från den 29/4

Signerat av

Signerat datum

Enhet	Diarienr
Region Stockholm, Grova brott 1 PO Sthlm Syd	5000-K344621-24

Hörd person	Personnummer
Kilic, Emel	

Den hörde är	ID Styrkt	Sätt	Ställning till misstänkt - målsägande - vittne
Målsägande	Ja	Känd sedan tidigare	

Tolk	Språk

Ytterligare information om anledning till förhör	Underrättad om misstanke
Höras kompletterande med information som hon har fått och som har kommit upp i minnet.	

Underrättad om 12 § FUK	Underrättad om rätt till försvarare	Godtar den försvarare som rätten förordnar	Försvarare/ombud närvarande

Försvarare/ombud önskas

Förhörsledare	Förhörsdatum	Förhör påbörjat	Förhör avslutat
Carina Gustafsson	2024-04-29	11:54	12:30

Förhörsplats	Typ av förhör	Förhörssätt
Syster Esras bostad	RB 23:6	Ljudbandsförhör

Förhörsvittne	Utskrivet av

Berättelse

Nedan text är en sammanfattning av förhöret. Förhöret spelas in på ljud och bild och arkiveras i FILIP. De kommer att skrivas ut i sin helhet i dialogform.

Förhörsledaren informerar om att förhöret är ett kompletterande då Emel har kommit på saker att berätta som hon inte visste vid första förhöret, samt även detaljer hon har fått veta via sin mamma.
Emel ombeds att berätta vad det är för uppgifter hon har kommit på. Emel börjar med att berätta att hennes ex man Ibrahim har manipulerat henne mycket under deras äktenskap och hållit saker och ting hemliga för henne, bland annat har han varit en storspelare både när det gäller Leo Vegas och på casinon i stan, vilket har gjort att han har haft stora skulder som mamma Zubeyde bland annat har hjälpt till att betala av. Emel har försökt att få tag i hans kontouppgifter för att se vart pengarna går till. Eftersom de har gemensamma barn har det varit viktigt, hon lyckades inte med det till en början men sen lyckades hon få tag i det och såg då att han hade flera olika konton. Ibrahim har tidigare dömts för penninghäleri. Ibrahim själv har förklarat det här med att han flera konton beror på att folk som inte får ha något konto kan sätta in pengar på hans konto så tar han en viss procent för det. Hon lyckades få tag i några av kontoutdragen och såg då att det var många in och utsättningar gällande spel från olika personers swish. Ibrahim har lånat mycket pengar av Emel och andra personer.

Emel uppmanas att berätta om händelsen som ska ha skett i Uppsala som hon på telefonen har pratat om med utredare. Emel säger att det började med att hannes mamma Zubeyde kom på att Emre hade nämnt en Ugur Bozkurt , kallas Or, Emel vet att hennes ex man har en kompis som också kallas Or så Emel ringde den här Or som först inte svarade, sen ringde hon

ingen och då svarade han yes då sa hon det är Emel då lade han på luren, sen sms:ade hon den här Or och frågade om han hade något att berätta som kunde hjälpa dem att förstå varför Emre blivit skjuten. Emel säger att hennes mamma inte hade någon ro och ville få ett svar. Or svarade på sms att Emre visste saker som nu har gått med honom i döden. Och han skrev också att Ibrahim ska veta vad det handlar om. På frågan vad som exakt stod i sms:et hon fick av Or säger hon att det stod att Emre var en fin kille, han var en riktig man och att han var en väldigt naiv person, men mycket åkte med honom av det han visste. Emel säger att hon vet att Ibrahim har känt den här Or länge och det är via restaurangbranschen de har lärt känna varandra. Ibrihim har jobbat på en pizzeria som heter Sigma och ligger i Upplands Väsby och hon vet inte om Or också har jobbat där men hon vet att han i alla fall brukade vara där. Hon har hört att Or också spelar mycket.

På frågan vad hon mer har hört från sin mamma säger hon att mamma har berättat att Emre en gång hade kommit till henne och berättat att han hade varit i Uppsala tillsammans med Ibrahim och där har Ibrahim hotat någon med en kalashnikov och begärt 600.000 kr av den personen och fått dem pengarna. Mamman trodde inte på Emre då för det lät för otroligt. Mamma har kommit på det för att strax efter Emres död satt mamman och Ibrahim och pratade och då hade Ibrahim sagt att Emre hade haft 600.000 kr i ett skåp, och då slog det mamman att det var exakt den summan som Emre några år tidigare hade nämnt att Ibrahim skulle fått av en person som han hotat. Ibrahim har aldrig berättat om det här för Emel. Det enda hon har hört är att han aldrig har pengar och ständigt har skulder till folk. Emel säger att hon har många grannar som har lånat pengar till Ibrahim.

Emel tillfrågas vem Yasin Ahmet Demir är som hon har skickat i ett sms till utredare. Emel säger att det också är en vän till Ibrahim som hon vet att Emre har umgåtts med. Han jobbar också i restaurangbranschen, på en pizzeria drop in. Den är nu stängd.
Emel tillfrågas om ett tillfälle där Ibrahim ska ha tagit med sig Emre till en pizzeria i Väsby och hotat någon, som hon har fått reda på av sin mamma. Emel säger att ägaren till pizzeria Sigma kom hem till dem en gång. Hon själv stod i duschen då men hon fick sen veta att han hade knackat på och Ibrahim hade gått ut på parkeringen och pratat med honom. Hon ställde sig på balkongen och hörde dem prata. Hon förstod på samtalet att det handlade om att Ibrahim hade tagit pengar ur kassan som ägaren nu ville att han skulle betala tillbaka. En kväll har mamma Zubeyde hört när Ibrahim ringer till Emre och sagt säg inget till mamma men hon hörde honom ändå och han sa att Emre behövde följa med Ibrahim till pizzerian och hota ägaren. Senare samma kväll ringer Ibrahim till Emre igen, på kvällen och säger att nu ska de åka iväg till pizzerian och att Emre ska säga till mamma att han bara ska ut och träffa en kompis, men egentligen skulle de åka och hota pizzeriaägaren. Det här har Emre själv berättat. På frågan när det här var säger hon att mamma har sagt att det var för ca ett år sedan. Emel har inte vetat om något av det här eftersom Ibrahim har hållit allt det här hemligt.

På frågan hur hennes och Ibrahims relation ser ut idag säger hon att de inte har någon kontakt. Men Ibrahim har bombaderat henne med kärleks sms som hon inte har svarat på. Hon säger att han har reagerat så konstigt på allt. Framförallt så har han inte visat att han är ledsen över att Emre har gått bort, vilket är konstigt eftersom de var så tighta. Han har inte reagerat på när mamman har sagt att det är han som har orsakat Emres död. Han har däremot verkat väldigt lugn och avslappnad sedan Emre gick bort. Det är till och med så att släktingar har reagerat över det.
På frågan när hon hade sista kontakten med Ibrahim säger hon att det var när han gick hemifrån efter Emres bortgång och det var den dagen som Emre dog. Emel säger att barnen inte vill träffa sin pappa. Hon har inte påverkat dem till det.

Emel berättar om en konstig händelse som skedde i höstas. Det var en lördag förmiddag och hon satt i köket på neder våningen och drack kaffe. Hennes son ropar från övervåningen att

hon ska komma upp och titta. Utanför fönstret ser den en polispatrull som har gripit en person från deras bakgård. Emel känner sig orolig över vad det var som hade hänt och gick ut på deras bakgård och såg då hur två flamingofåglar som de har på tomten var nedvälta och antog då att den här killen hade sprungit in på deras gård. Emel upptäckte då också att någon hade grävt inne på hennes tomt. Hon frågade Ibrahim varför det var så och då hade Ibrahim sagt att poliserna kanske hade letat efter något på deras tomt. Ingen i familjen visste vem den här killen var som polisen grep. Hon vet inte om Ibrahim har något med det här att göra eftersom han förnekar eller inte säger något.

På frågan om det är något mer hon har kommit på som hon vill berätta som hon inte har sagt i tidigare förhör säger hon att Ibrahim hade många konton på flera banker, bland annat så hade han ett konto på Ica banken och där gav han ett kort till Emre för att Emre inte kunde få starta ett konto eftersom han inte hade något jobb. Emel antar att han gav Emre ett kort för att kunna kontrollera Emres in och utsättningar på kontot, vart han har varit och vart han har handlat. Ibrahim hade även konton på Swedbank och Handelsbanken. Emel tycker att det är konstigt att en person som har så mycket skulder behöver ha så många konton. På frågan hur mycket han har i skulder säger hon att hon vet att han har runt 400.000 kr i skulder. På frågan varför hon tror att Ibrahim skulle vilja följa vart Emre handlade och rörde sig någonstans säger hon att de tror att han ligger bakom allt indirekt.

På frågan om hon har frågat släktningar och grannar varför Ibrahim har lånat pengar av dem säger hon att hon har frågat och de säger att han har sagt att han sitter i en svår situation och att han har hyra att betala. En del har valt att inte hjälpa honom med pengar och en del har valt att ge honom pengar för att de tycker synd om honom.

Förhörsledaren säger att både Emel och mamma Zubeyde tidigare har pratat om att de känner sig hotade och Emel får frågan vad hotet grundar sig i. Emel säger att hon misstänker att det finns någonting bakom Ibrahim, och att någon söker efter honom. Dels på grund av hans spelande och skulder. Emel säger att Emre kanske blev felskjuten på grund av Ibrahim. Ibrahim är skriven på en adress men bor inte där. Hon vet inte vart han bor men hon är orolig att någon som är efter Ibrahim istället kommer att gå på hans barn om de inte får tag i honom.

På frågan om hon vet om Ibrahim har några bidrag säger hon att han har en lön från sitt jobb och från den lönen gör kronofogden utmätning varje månad, men han har ansökt om skuldsanering. Ibrahim jobbar på Transtev, ett bussbolag där han kör buss.
Emel berättar att hon har hittat dunkar i sin bil efter att Ibrahim har lånat bilen. När hon har konfronterat honom med det har han sagt att det är lastbilschaufförerna som han köper bensin av och gör business av.
På frågan om hon har några konkreta hot mot sig själv eller sin familj säger hon att hon inte har något konkret men det är en känsla och med tanke på Ibrahims manipulerande så ser hon på hans sms när han skriver t.ex. SVARA EMEL. På frågan om hon har sett eller hört något konkret säger hon att hon en gång strax efter Emres bortgång såg en kille som åkte på sparkcykel utanför hennes hus fram och tillbaka och tittade in i deras hus. Det här är ingen person som hon känner igen. Emel berättar att hennes mamma har berättat att hon har sett en kille som gått utanför syster Esras lägenhet där de bor just nu och tittat in väldigt mycket. Han hade också gått fram och tillbaka och hade lurar i öronen och verkade prata med någon. De upplevde det som att de var kontrollerade. De ringde då polisen som kom till platsen och tog upp en anmälan

Polisen

Förhör

Förhör 1

Signerat av

Signerat datum

Enhet	Diarienr
Region Stockholm, Grova brottssektion 1 PO Sthlm Syd	5000-K344621-24

Hörd person	Personnummer
Kilic, Ibrahim	

Den hörde är	ID Styrkt	Sätt	Ställning till misstänkt - målsägande - vittne
Vittne	Ja	dataslagning	

Tolk	Språk

Ytterligare information om anledning till förhör	Underrättad om misstanke
Hörd gällande mord i Fittja 2024-03-21 då han är svåger till målsägande Emre.	

Underrättad om 12 § FUK	Underrättad om rätt till försvarare	Godtar den försvarare som rätten förordnar	Försvarare/ombud närvarande

Försvarare/ombud önskas

Förhörsledare	Förhörsdatum	Förhör påbörjat	Förhör avslutat
Liselott Tyni	2024-03-23	14:55	15:34

Förhörsplats	Typ av förhör	Förhörssätt
Tysta rummet i Polishuset, Flemingsberg	RB 23:6	Videobandsförhör

Förhörsvittne	Utskrivet av	
Nykvist, Kristina	K.N	Konceptförhör

Berättelse

SAMMANFATTNING AV FÖRHÖR. FÖRHÖRET FINNS I SIN HELHET PÅ FILM INLAGD I FILIP.

Närvarande:
Förhörsledare: Insp Thyni & Pa Nykvist
Vittne: Ibrahim Kilic
Målsägandebiträde: Serpil Güngör
Ibrahim berättar att när han gifte sig med sin fru Emre var nio år gammal och att Emre var 27 år när han dog. Emre valde fel väg och den tog han med sina vänner. Ibrahim varnade honom många gånger och berättar att han har kämpat och försökt få Emre att sluta vara med sina vänner, men han kunde inte det. När Emre slutade jobba för fyra år sedan började han hålla på med dåliga grejer. Emre flyttade från sin mamma för cirka fem månader sen och sen bodde han med sin kompis Muhammed Atzeken i Norsborg och sen med sin flickvän i Märsta i cirka tre månader. Muhammed bor ganska nära Shell-macken i Norsborg och Emre flyttade dit någon gång i september 2023. Muhammed var en ny bekantskap för Emre. Han bodde där i kanske två månader innan han flyttade hem till Isabella.
Ibrahim berättar att Emre brukade berätta allt för honom och att för fyra till fem månader sedan har Emre hittat rätt väg i livet. Han flyttade hemifrån mamma för att hon alltid klagade på honom och ville att han skulle ta om sitt körkort som han förlorat på grund av rattfylleri, att han skulle hitta rätt väg och så.
Ibrahim berättar att Emre har dåliga vänner men att han inte tillhör något kriminellt nätverk.
Ibrahim berättar att Emre har använt narkotika ett tag och för att ett och ett halvt år sedan fick hans svärmor cancer och efter det var Emre mycket borta hemifrån. Till slut så tog han för mycket kokain och hasch också men senaste året har Emre varit drogfri.

Ibrahim känner till att Emre har skulder till Kronofogden men han var inte hotad av någon och han brukade berätta allting för Ibrahim. Emre fick pengar från att ha sålt narkotika ett tag i Väsby kommun. Ibrahim vet inte var han hämtade kokain men han brukade komma åt dem på något sätt berättar Ibrahim. Han hämtade det och stoppade i små påsar, paketerade narkotikan och sålde det och samtidigt använda han själv. När han slutade sälja så slutade han också att ta själv. Emre sålde narkotika under cirka två år. Han blev arbetslös då han arbetade på en mack där han lät kriminella ungdomar hänga på nätterna och han kunde ljuda de på Redbull och likande. Chefen varnade honom och sedan fick han sparken därifrån. Efter det förlorade han sitt körkort och sen började han sälja narkotika. En av de som hängde på macken heter Patrick och bor bredvid Ibrahim, han är lika gammal som Emre.
Ibrahim berättar att Emre brukade ha en telefon och att han har berättat att de brukade skriva på en app som inte poliserna kan se vad de skrivit ifall de skulle stoppa dem. Ibrahim vet inte vad appen heter men tror att den var orange-färgad. Polisen har tagit Emres telefon i beslag två gånger, sist när Emre var häktad för två månader sen. Sen dess har de haft kontakt via flickvännen.
Ibrahim har aldrig träffat Emres flickvän men vet att hon heter Isabella. Han brukar ringa upp Isabellas nummer och när han ser att Ibrahim ringt brukar han återkomma. När Emre började träffa Isabella såg Ibrahim att han inte höll på med skitgrejer längre och han minska på kontakten med Emre, tidigare hade de kontakt varje dag två-tre gånger men förra veckan bara två gånger.
Ibrahim vet att Emre hade Facebook, SnapChat och Instagram och han berättar att han kollade på Emres Facebook-sida igår och det var många gamla meddelanden där.
Ibrahim berättar att Emre började jobba på Shell macken mellan Väsby och Arlanda precis, han hade jobbat tre-fyra pass. Han hade ingen bank så Ibrahim hade lånat ut den bank han inte använder till Emre. Det var massa planer framöver då Emre skulle börja plugga och skulle ta om sitt körkort och han sa att det skulle gå bra för honom att lämna urinprov. På fritiden hängde Emre ute med kompisar, var hemma hos Ibrahim och de brukade dricka ibland. Ibrahim berättar att Emre gillade att satsa på fotbollsmatcher.
Sista tillfället Ibrahim hade kontakt med Emre var samma dag som han dog då han ringde Ibrahim klockan 15.15. Ibrahim frågade inte var han var, han visste att han var med Isabella. De brukade åka till Barkaby. Ibrahims stora son hade opererat öronen och Emre ringde för att fråga hur han mådde. Ibrahim sa att han hade lämnat körkortsfrågorna till Emres svärmor och att han kunde hämta dem. Dagen innan pratade de också och Ibrahim sa att Emre kan få sin lön via hans konto, det var på tisdagen eller onsdagen.
Ibrahim berättar att Emre hade vanlig sinnesstämning dagarna innan skjutningen och att han inte var rädd för något eller någon. Ibrahim berättar att Emre brukar berätta för honom när han får problem. Ibrahim tror inte att Emre var målet vid skjutningen. Ibrahim ringde Emres kompis Emirhan när han hörde om skjutningen och frågade om det stämde. Emre började träffade Emirhan när han började träffa Muhammed. Ibrahim uppfattar Emirhan som bättre om han jämför med de andra, han hade familj och så. Ingen av Emres vänner har kontaktat Ibrahim efter skjutningen. Ibrahim har inte hört några rykten efter skjutningen och säger att alla kommer få veta under rättegången att Emre inte var målet.
Ibrahim berättar att Emre har en kusin som heter Osman. Dagen Emre blev skjuten ringde Osman honom att de skulle träffas. De hade bestämt någon plats, Ibrahim vet inte vilken men det va runt den tiden som Emre blev skjuten och säger att det kan ha varit Kolgrillen. Ibrahim träffade Osman på sjukhuset och pratade med honom och då sa Osman en sak, att han var hos sin tjej. När Ibrahim träffade honom på minnesstunden igår sa han något annat, att han när han var på väg dit i tåget hörde Osman om skjutningen och han tog tåget till sjukhuset. Osman sa det var gängledare och det blev felskjutning. Ibrahim berättar att Emre brukade åka nästan varje dag till Flen för att träffa Osman och at de brukade åka pendeltåg
Ibrahims känsla när han träffade Osman var att det kan vara planerat och att Osman var måltavlan. Emre brukade berätta för Ibrahim att Osman var måltavla för han har mycket

skulder då han brukar krita narkotika och att han blivit hotad till livet. Ibrahim ville då att Emre inte skulle ha kontakt med honom men Emre började ljuga för Ibrahim om att han inte skulle träffa Osman men gjorde det ändå. Ibrahim kunde se att Emre hade använt betalkort i Flen. Ibrahim kunde inte avbryta Emres kontakt med Osman och har säger att den personen ringde Emre och planerade träff med honom i Fittja.
Ibrahim brukade ge Emre pengar för cigg och mat och två dagar innan han blev skjuten han fick 500 kronor från sin mamma. Istället för att Emre skulle sälja narkotika kan mata honom med lite pengar så han behöver inte göra dåliga saker säger Ibrahim. Ibrahim vet inte vad Osmans flickvän heter eller vart hon bor.

Polisen

Förhör

Förhör 2 Kompletterande

Signerat av

Signerat datum

Enhet	Diarienr
Region Stockholm, Grova brottssektion 1 PO Sthlm Syd	5000-K344621-24

Hörd person	Personnummer
Kilic, Ibrahim	

Den hörde är	ID Styrkt	Ställning till misstänkt - målsägande - vittne
Vittne	Nej	

Tolk	Språk

Ytterligare information om anledning till förhör	Underrättad om misstanke
Hörd gällande mord i Fittja 2024-03-21 då han är svåger till målsägande Emre.	

Underrättad om 12 § FUK	Underrättad om rätt till försvarare	Godtar den försvarare som rätten förordnar	Försvarare/ombud närvarande

Försvarare/ombud önskas

Förhörsledare	Förhörsdatum	Förhör påbörjat	Förhör avslutat
Liselott Tyni	2024-03-23	17:29	17:37

Förhörsplats	Typ av förhör	Förhörssätt
	RB 23:6	Telefonförhör

Förhörsvittne	Utskrivet av
	L.T

Berättelse

Ibrahim har varit på förhör på polisstationen och ringer när han kommer hem ringer han upp förhörsledaren. Han vill komplettera med en uppgift han kommit på vad gäller kusinen Osman Akalin. Det är Ibrahim och Emres bror Mustafa som pratar på högtalartelefonen.

Dem berättar att kusinen Osman Akalin som Ibrahim berättade om i förhöret vid ett par tillfällen använde Emre som stöd eller beskydd. Emre har berättat för Ibrahim om en händelse för 7-8 månader sen, då Osman behövde stöd av Emre. Osman ska ha varit skyldig någon knarklangare i Flen 20 000 kronor. Ibrahim berättar att Osman utnyttjade/använde Emre för att åka och skrämma upp knarklangaren, som en "back-up". Osman var för rädd för att göra det själv.

På fråga varför Osman vände sig till Emre uppger Ibrahim att det är för att Emre är tränad, han är stark, han är en kampsportare.

Varken Ibrahim eller Mustafa kan säga hur många gånger detta skett, inte heller om det någon gång blivit några fysiska möten.

Förhöret uppläst och godkänt.

Polisen

Förhör

Förhör 3

Signerat av

Signerat datum

Enhet	Diarienr
Region Stockholm, Grova brott 1 PO Sthlm Syd	5000-K344621-24

Hörd person	Personnummer
Kilic, Ibrahim	

Den hörde är	ID Styrkt	Sätt	Ställning till misstänkt - målsägande - vittne
Vittne	Ja	PMF	

Tolk	Språk

Ytterligare information om anledning till förhör	Underrättad om misstanke
Uppkommit ny information som vi vill höra Ibrahim mot.	

Underrättad om 12 § FUK	Underrättad om rätt till försvarare	Godtar den försvarare som rätten förordnar	Försvarare/ombud närvarande

Försvarare/ombud önskas

Förhörsledare	Förhörsdatum	Förhör påbörjat	Förhör avslutat
Elin Bentesjö	2024-05-24	11:15	11:48

Förhörsplats	Typ av förhör	Förhörssätt
Flemingsbergs polisstation	RB 23:6	Videobandsförhör

Förhörsvittne	Utskrivet av

Berättelse

Nedan är en sammanfattning av förhöret. Video filen finns i FILIP.
Förhöret skrivs ut i sin helhet och läggs som bilaga till sammanfattningen.

Ibrahim frågas om han fått reda på något om varför Emre blev skjuten och han berättar att han hört något om narkotika hit och dit men att han inte vet någonting. Ibrahim har mest hört att det skulle vara en felskjutning och att dom inte vet vem som skulle bli skjuten. Det har han hört från familjemedlemmar, släktingar och grannar i Väsby. Ibrahim har dels hört att det kanske skulle vara Osman Akalin eller en av vännerna som var med Emre på restaurangen som var måltavla men vet inte vilken av vännerna. Emres mamma har sagt att det skulle vara Osman som var måltavla.

På fråga om Ibrahim vet något mer om skjutningen svarar Ibrahim att han inte vet vem som skulle ha gjort detta eller vem som ligger bakom. Ibrahim berättar att Emre inte hade några fiender och att skjutningen kom som en chock. Ibrahim hade en nära relation till Emre och Emre har tidigare berättat om han bråkat eller tjafsat med någon men Emre har inte sagt något sådant i samband med händelsen. Ibrahim tror att Emre skulle ha berättat om han hade några fiender.
På fråga om Emre berättat om han bråkat med någon nära händelsen svarar Ibrahim att det var länge sen. Ibrahim berättar att Emre den senaste tiden inte har varit i bråk och att Emre var skötsam.

På fråga hur mamman vet att det var en felskjutning svarar Ibrahim att det är gissningar. Ibrahim berättar att han hört att Osman ringt Emre och att de skulle träffas i Fittja den aktuella kvällen men att Osman sedan inte kom till platsen, och att det är därför de tror att Osman kanske var måltavla.

Ibrahim berättar att Emres vänner inte var bra människor och att de höll på med skitsaker och att han brukade uppmana Emre att sluta umgås med dem. Ibrahim vet inte namn på vännerna. Ibrahim berättar att Emre blev skötsam och hittade rätt spår när han träffade sin tjej och flyttade ihop med henne.

Ibrahim informeras om att vi fått höra att han skulle veta mer om varför Emre blev skjuten och frågas varför han tror att någon skulle säga så om så inte är fallet. Ibrahim tror att det är Emres familj som sagt detta och säger att det inte stämmer. Ibrahim tror att de sagt så för att han blivit osams med familjen över att de inte tog hand om Emre och att de bråkat angående det. Emres mamma tog inte hand om Emre och Ibrahim menar att det är därför Emre hamnat i den situation han hamnat i. Ibrahim berättar att Emre inte hade några pengar eller någonstans att bo och att Emre ringde honom från Cirkel K i slutet på september och berättade mamman tagit sönder hans telefon.

Ibrahim berättar att han brukade ställa upp för Emre och att han hade ringt Emres mamma och sagt att hon inte borde göra så för att Emre kommer välja fel väg då. Emre fick bo hos sin vän Mohammed Atceken innan han flyttade ihop med tjejen.

Ibrahim berättar att han sagt till Emres mamma att Emres blod är på hennes händer.
På fråga om vad Ibrahim menar med att Emres vänner inte var bra berättar Ibrahim att man såg det på deras utseende och att de såg kriminella ut, men Ibrahim vet inte vad de höll på med. På fråga om Emre pratat om någon kriminalitet så berättar Ibrahim att Emre tidigare hållit på med narkotika, kokain och hasch för ca tre år sedan. Emre använde och rökte då och var beroende en period.

På fråga om Emre nämnt något kriminellt nätverk för Ibrahim någon gång berättar Ibrahim att Emre brukade berätta när han hade läst något om kriminella nätverk. På fråga om Emre nämnt om han eller någon av hans vänner ingick i något kriminellt nätverk svarar Ibrahim att Emre inte nämnt något sånt. På fråga om Emre sålt narkotika berättar Ibrahim att Emre har berättat att han sålde kokain och sånt man röker, hasch eller liknande men det var för ungefär tre år sedan.

Ibrahim frågas om han vet någonting som kan vara bra för oss att veta för att förstå det som hänt. Ibrahim berättar att Emre ungefär 1–2 månader innan skjutningen berättat om att han skulle åka tillsammans med Mohammed och några vänner för att skrämma upp någon som var skyldig Mohammed eller Mohammeds brors pengar, ca. 200,000–300,000 kr. Ibrahim vet inte vem som var skyldig dem pengar men tror att det var någon i Täby. Ibrahim säger att Emres mamma vet mer om detta. Ibrahim frågas om vad han sa när Emre berättade om detta och svarar att han frågat Emre varför han gör sånt och Emre hade då sagt att han inte hade några pengar. Ibrahim berättar att Emre inte hade någonstans att bo och behövde klara sig på något sätt. På fråga om Ibrahim upplevde det som att Emre kände sig hotad eller tvungen att följa med på det här svarar Ibrahim nej. Emre följde med frivilligt för att han skulle få pengar om de fick tillbaka skulden. Ibrahim tror att de fick tillbaka skulden och Emre berättade att de gjort detta någon vecka efter utpressningen och att han då skulle få pengar. På fråga hur mycket pengar Emre skulle få svarar Ibrahim att det var runt 100,000 kr och de betalade 10,000 kr varje månad i delbetalning till Emre. På fråga om vem som betalat Emre svarar Ibrahim att det var Mohammed eller hans bror men Ibrahim vet inte namnet på Mohammeds bröder. Emre har inte berättat hur händelsen gick till.

På fråga om när det här hände så svarar Ibrahim att det var kanske tre månader sen. På fråga om Emre berättat om han gjort mer liknande saker efter detta svarar Ibrahim nej och att han bara vet om den här händelsen. Ibrahim svarar på fråga att Emre berättat att skulden handlade

om att Mohammeds bror renoverat en persons hus och att denne sedan inte betalade och att de därför försökte de ta pengarna på det sättet. På fråga svarar Ibrahim att Emre inte har nämnt att han tyckte att det var jobbigt att följa med på det här. Emre har sagt att han inte hade något annat alternativ då han inte hade någonstans att bo och att han behövde pengarna. På fråga om Emre bodde hos flickvännen under den här tiden berättar Ibrahim att Emre bodde hos flickvännen de senaste månaderna. På fråga om Emre hade något jobb berättar Ibrahim att Emre precis hade börjat jobba på Shellmacken i Märsta och hunnit jobba tre pass. Händelsen var innan han fick jobbet.

Ibrahim frågas vad han tror var Emres roll i utpressningen och han svarar att Emre bott hos Mohammed och att de var nära vänner. Ibrahim tänker att de ville gå dit med några personer extra och Emre har berättat att han skulle med för att skrämma personen. På fråga om Emre var en sån person man kunde bli rädd för svarar Ibrahim ja och att Emre kunde skrika och att han sett Emre bråka hemma och slå sönder dörrar. Ibrahim har dock inte sett Emre bråka med andra personer.

Ibrahim berättar att han tror att familjen känner sig skyldig nu för att de inte tog hand om Emre och att de därför försöker hitta någon annan att skylla på och att det är därför de sagt att Ibrahim vet mer om händelsen. Ibrahim uppmanas att berätta mer om varför Emre inte fick bo kvar hemma för mamman och berättar att det var för att Emre inte jobbade och att Emre om mamman bråkade mycket om detta. Ibrahim svarar på fråga att Emre brukade söka jobb.

På fråga om vad Ibrahim menar med att Emre blev bättre när han träffade tjejen berättar Ibrahim att Emre inte var ute lika mycket och att Emre inte träffade sina vänner lika mycket. På fråga om hur Emre fick pengarna från utpressningen svarar Ibrahim att det måste vara kontanter. Ibrahim har tidigare lånat ut ett bankkort till Emre men det har inte kommit in några pengar på det kontot. Emre har inte nämnt att han fick några pengar kontakt utan det är Ibrahims gissning. Ibrahim svarar på fråga att han inte vet om Emre fick första betalningen direkt efter händelsen.

Ibrahim berättar att Mohammed ringde Emres mamma ungefär två veckor efter mordet och berättade att Emre skulle få 50,000 kr till och mamman har då sagt att Mohammed ska hämta pengarna till henne. Det här har mamman berättat för Ibrahim. Ibrahim svarar på fråga att mamman inte har nämnt något om hur hon skulle få pengarna eller om hon fått pengarna.

På fråga om Mohammed är en familjevän till Emre svarar Ibrahim nej och Ibrahim känner inte Mohammed.

K344621-24 – Dialogförhör

FL1: Förhörsledare Elin Bentesjö

FL2: Förhörsledare Pelle Hellsten

IK: Hörd person Ibrahim Kilic

MB: Praktikant Malin Bjerkell

FL1: Då påbörjar vi förhör med Ibrahim Kilic.

IK: Ja.

FL1: Du hörs som vittne.

IK: Mm.

FL1: I ärende 5000-K34444…, 344621–24. Vi befinner oss på polisstationen i Flemingsberg. Det är den 24 maj 2024, klockan är 11:15. Förhörsledare är Elin Bentesjö. Och så har jag med mig…

FL2: Pelle Hellsten från polisen.

FL1: Yes och så har vi även med oss en praktikant.

MB: Malin Bjerkell.

FL1: Ja. Och det har ju hållits ett förhör tidigare med dig som, som vi pratade om innan ...

IK: Ja.

FL1: … det här startade.

IK: Mm.

FL1: Så vi kommer ställa lite följdfrågor på det förhöret. Och sedan så får du svara så gott du kan.

IK: Ja.

FL1: Yes.

FL2: Förlåt (ohörbart 00:00:50).

FL1: Absolut.

FL2: Så.

FL1: Jag tänker att jag börjar med att fråga dig om, har du fått reda på någonting kring varför Emre blev skjuten?

IK: Alltså när jag hade varit här första gång, direkt efter mordet, två dagar efter, då din kollega hade sagt alltså ni ska inte lyssna på någon annan säger någonting eller inte på nyheterna. Man hör massa grejer alltså.

FL1: Mm.

IK: Angående narkotika hit och dit men vi vet ingenting än.

FL1: Nej.

IK: Polisen säger ingenting heller.

FL1: Nej.

IK: Nej.

FL1: Så det är ingen som har berättat någonting för dig om varför?

IK: Alltså felskjutning hörde jag mest faktiskt.

FL1: Ja.

IK: Det är det hörde jag bara.

FL1: En felskjutning?

IK: Ja.

FL1: Och vad, vad är det du har hört kring felskjutning då?

IK: Runt omkring i Väsby, det alla säger samma sak alltså.

FL1: Mm. Och har de liksom prat, har de pratat om vem det är som skulle blivit skjuten?

IK: Det vet vi inte. Alltså må, det är olika namn som, ena säger hans kusin andra säger en av de vänner som han satt och käkade mat där.

FL1: Mm.

IK: Det är det jag hörde bara.

FL1: Så ena är hans kusin och vem är det?

IK: Osman.

FL1: Osman?

IK: Ja.

FL1: Och efternamn?

IK: Akalin.

FL1: Akalin?

IK: Ja.

FL1: Okej Osman Akalin eller en utav dem som satt med?

IK: En av dem, de satt, Emre som satt och käkade mat med dem.

FL1: Ja vet du vem utav dem?

IK: Jag kommer inte ihåg. Ena jag känner inte igen, andra vi hörde namnet vi har inte träffat med honom alls alltså.

FL1: Okej och vem var det du kände igen då? Om vi säger så.

IK: Namnet?

FL1: Ja.

IK: Alltså jag kände inte igen, vi hörde namnet. Vi känner igen namnet alltså.

FL1: Ja.

IK: Det var några irakiska killar tror jag.

FL1: Ja

IK: Jag kom …

FL1: Kommer du ihåg namnet?

IK: Nej namnet jag kommer inte ihåg faktiskt.

FL1: Nej okej. Men det är det, det är det som har florerat runt? Det är det ni har hört att…

IK: Ja det är det vi hörde.

FL1: … antingen så skulle det ha varit Osman eller den här personen som Emre satt med?

IK: Alltså jag brukade höra det oftast från hans mamma.

FL1: Mm.

IK: Att det är, enligt måltavlan det var Os, Osman. Det är inte min son brukar hon säga alltså.

FL1: Ja okej och det, du menar Emres mamma som har sagt det här?

IK: Ja precis.

FL1: Okej, okej. Vet du någonting om den här skjutningen? Vet du någonting mer?

IK: Vad, vad kan det vara alltså?

FL1: Ja jag tänker vet du alltså har du hört någonting om vem det skulle kunna vara som har gjort det? Någon som ligger bakom?

IK: Nej, nej, nej det vet jag inte.

FL1: Om det är …

IK: Han ha, han hade inte några fiender alltså. Vi hade inte tänkt att han skulle bli skjuten.

FL1: Nej.

IK: Det hände plötsligt alltså.

FL1: Mm.

IK: Vi blev chockad när vi hörde.

FL1: Och du säger att det, att han inte hade några fiender, vet du om att det var så? För att hade du en nära relation med, med Emre?

IK: Jag hade en nära relation med Emre.

FL1: Mm.

IK: Han, han skulle berättat till mig om det skulle vara någonting sådant. För att han har berättat massa grejer tidigare alltså när han bråkar med någon, när han tjafsar med någon. Han brukade berätta varenda grej.

FL1: Mm.

IK: Men den där händelsen speciellt det, han har inte sagt något enda ord till mig alltså.

FL1: Nej. Men är, och när han brå, när han har bråkat och så med andra, har det varit liksom, har han berättat om de sakerna i närtid till det här mordet på honom?

IK: Nej, nej, nej det, det är för länge sedan alltså.

FL1: Okej.

IK: Nu på senaste tiden han hade ingen bråk och sådant (ohörbart 00:04:34) alltså.

FL1: Nej okej. Så du skulle beskriva honom som en, en skötsam, en skötsam kille eller?

IK: Jag skulle säga så. Jag skulle säga så.

FL1: Mm, mm.

FL2: Kan jag flika in bara?

FL1: Självklart.

FL2: Du sa att Emres mamma hade sagt det här till dig med att det, han var, attt det var en felskjutning.

IK: Ja.

FL2: Vet du hur hon vet att det var det? Eller hur han hon fått den …

IK: Alltså det, pratar bara

FL2: Ja.

IK: Gissar.

FL2: Ja, vet du varför hon gissar på det då?

IK: Alltså den tiden det blev massa mycket snack alltså med familjemedlemmar och släktningar och sådant. Enligt dem eller om det är sant, jag vet inte. Osman ringde honom, ville möta med han i, någonstans här på Fittja.

FL1: Mm.

IK: Sedan han kom inte till platsen.

FL1: Mm.

IK: Då är det tankarna går dit. Kanske de skulle skjuta Osman, varför han kom inte dit. Han ringde Emre och sådant vidare, vidare alltså.

FL1: Mm. Och det är det du tänker att, det är det Emres mamma menar med att varför han skulle kanske varit måltavlan?

IK: Den andra killen?

FL1: Ja.

IK: Ja precis.

FL1: Mm.

FL2: Men de här, du sa att det var andra runt om i Väsby som pratade och att det var det som…

IK: Det är familjemedlemmar …

FL2: Ja.

IK … släktingar och grannar och sådant alltså.

FL2: Ja mm, jag förstår.

FL1: Yes. Alltså varför vi ställer just de här frågorna till dig just nu, det är för att det har kommit till våran kännedom att du kanske vet mer om den här skjutningen.

IK: Alltså jag kan svara så mycket jag kan men skjutningen, det är jättesvårt alltså. Det, som jag sa han hade inga fiender. Okej runt omkring Emre, det var inga bra människor. De hållde på med massa andra skitsaker. Det …

FL1: Och vilka är det då som var runt omkring honom?

IK: Hans vänner. Han hade massa vänner. Jag kan inte säga varenda namnet men runt omkring Emre det var ingen bra (ohörbart 00:06:33).

FL1: Nej.

IK: Jag brukade säga till honom hela tiden, lämna de där människorna, var inte kompis och sådant vidare men …

FL1: Och vet du vilka? Kan du nämna några namn?

IK: Jag vet inte namnet faktiskt.

FL1: Nej.

IK: Namnet kan jag inte komma ihåg men han var skötsam när han träffade med sin tjej.

FL1: Mm.

IK: När han började bo med henne i Märsta.

FL1: Mm.

IK: Då han hade hittat sin, rätt spår alltså kan jag säga.

FL1: Mm, men med tanke på att vi har fått reda på att du kanske vet mer om varför Emre blev skjuten, så det är därför vi ville kolla med dig om, om det är så? Eller annars, varför tror du att någon skulle säga att du vet mer om, om den här skjutningen?

IK: Nej säkert hans familj sa så, om jag vet mer men nej det, det stämmer inte faktiskt.

FL1: Och varför skulle de säga så?

IK: För att jag har lämnat dem. Vi har bråkat på grund av de tog inte hand om Emre.

FL1: Okej.

IK: Speciellt mamman.

FL1: Okej.

IK: Hon blev inte mamma till honom.

FL1: Ja okej. Är det därför du …

IK: Därför Emre hamnade på den där situationen. Han hade ingenstans att bo.

FL1: Mm.

IK: Om du tar sönder sonens telefon och du slänger ut honom, var ska han ta vägen? Han har inga pengar, du tar sönder hans telefon. Jag har bråkat på den där grejen med dem.

FL1: Mm.

IK: Därför jag har lämnat dem alltså.

FL1: Ja okej.

IK: Efter Emre blev skjuten.

FL1: Okej.

IK: Sedan han ringde mig någon 010-telefonnummer. Jag har kollat, det, jag tänkte alltså det är någon myndighet ringer nu. Det är från Circle K. Jag öppnade, svarade, Emre. Jag sa vad händer? Vart är du? Slutet på september. Han sa jag är på bensinmacken. Varför ringer du därifrån? Mamman tog sönder telefonen.

FL1: Mm.

IK: Jag brukar köra buss i mitt området. Jag sa kom busshållplatsen framför bensinmacken, jag kommer plocka upp dig därifrån. Sedan jag åkte dit, jag tog honom med mig. Alltså du tar sönder hans telefon. Du slänger ut honom hemifrån. Han har inga pengar. Han har ingen cigg. Han har ingenting att äta, han är hungrig.

FL1: Mm.

IK: Alltså jag ringde henne därefter, varför gjorde du så? Så fort du gör så, han kommer hamna på fel sida.

FL1: Mm.

IK: Om jag skulle vara istället för honom alltså jag hade gått på samma väg. Man har ingen alternativ, du har ingen jobb, vad ska du göra?

FL1: Mm. Och när var det här, det här var i september?

IK: Slutet på september.

FL1: Slutet på september.

IK: Och sedan, ja jag brukade ställa upp för honom alltid faktiskt. Sedan jag tog honom, jag ringde henne därefter, jag sa gör inte så.

FL1: Mamman?

IK: Mamman.

FL1: Ja.

IK: Gör inte så. Han kommer gå på fel sida nu.

FL1: Mm.

IK: Han kan göra vad som helst. Men de lyssnade inte på mig. Sedan jag, han ringde sin kompis, han heter Mohammed. Han fick bo hos honom faktiskt.

FL1: Mm.

IK: Innan han träffade med sin tjej. Sedan jag ringde henne, hans mamma. Okej nu han har hittat boende. Efter jobbet runt 10-tiden han ska plocka sina grejer. Jag ska ta honom hemifrån. Till och med jag tog hans nyckel.

FL1: Mm.

IK: De där gjorde ganska ont för mig faktiskt.

FL1: Mm. Men då så bodde han när han inte bodde hos sin mamma då så bodde han hos Mohammed?

IK: Ja precis, ett tag.

FL1: Ja och ve, och Mohammed vad heter han i efternamn?

IK: (Namn 00:10:07) han heter tror jag.

FL1: (Namn 00:10:08).

IK: (Namn 00:10:08).

FL1: Okej så han bodde där.

IK: Sedan han har flyttat därifrån till sin tjej.

FL1: Mm.

IK: Då när jag har pratat med henne alltså, när jag hade träffat Emre sa hon, han sa att han hade ingenstans bo. Då hon tog honom hem.

FL1: Mm okej.

IK: På grund av sådan här saker vi, alltså jag sa till henne, när jag tittar på dig jag ser Emres blod på dina händer.

FL1: Sa, har du sagt det till Emres mamma?

IK: Jag har sagt till henne, jag har sagt till henne.

FL1: Så att det, så som jag förstår det då så du tror att, att det kanske är de som har sagt det här för att ni, för att du lämnar deras familjerelation liksom?

IK: Jo jag vill inte ha dem. Jag vill inte ha dem.

FL1: Nej.

IK: Jag älskade min fru mycket faktisk men när hon blev inblandad, mamman då hon gjorde kaos för oss.

FL1: Ja.

IK: Jag hade älskat min fru mycket.

FL1: Mm.

IK: Ja det går inte att göra någonting.

FL1: Jag förstår. Jag förstår.

FL2: Vad, du sa att Emres kompisar inte är så bra.

IK: Ja.

FL2: Varför var de inte bra?

IK: Alltså jag tycker så när du tittar på utseende kan jag säga alltså.

FL2: Mhm.

IK: De ser inte ut bra alls.

FL2: Vad tänker du då, då?

IK: Kriminella kan jag säga. Men jag vet inte vad, med vad de håller på med.

FL2: Nej. Men du, utifrån hur de ser ut så tänker du att de är kriminella?

IK: Ja, ja, ja precis.

FL2: Men Emre har aldrig pratat om någon kriminalitet med dig eller så?

IK: Tidigare ja.

FL2: Mm.

IK: Tidigare han hållde på med narkotika och grejer alltså. Men inte nu på senaste tiden.

FL2: Vad var det han höll på med då, då tidigare?

IK: Om jag säger för tre år sedan med kokain och de som röker, jag vet inte hasch eller någon knarksort alltså.

FL2: Mm.

IK: Han brukade säga han rökte och använde och sålt vidare. Han var beroende en period.

FL2: Mm, och det är du tänker att de här kompisarna då använder också, är det så du menar?

IK: Det kan vara jag vet inte.

FL2: Ja.

IK: Det, det tror jag i alla fall.

FL2: Mm, ja.

FL1: Mm. Men har Emre nämnt någon gång för dig, har han nämnt något kriminellt nätverk för dig någon gång?

IK: Han brukade prata om kriminella närverk och när han läser om kurdiska räven och jordgubb, han brukade berätta de där sakerna till mig alltså.

FL1: Ja. Nämnde han vid något tillfälle om han ingick i något kriminellt nätverk?

IK: Nej, nej, nej.

FL1: Nej.

IK: Nej han har inte nämnt någonting sådant alltså.

FL1: Nämnde han om någon utav dem som han umgicks med, alltså hans kompisar om de ingick i något kriminellt nätverk?

IK: Nej, nej faktiskt inte.

FL1: Nej.

FL2: Vet du om han sålde narkotika?

IK: Han har berättat denna.

FL2: Mm.

IK: Han, efteråt han har berättat att han sålde narkotika. Han sa det.

FL1: Mm.

FL2: Vet du, och det var, vad var det han sålde?

IK: Kokain och de som röker alltså, det … hasch eller hasch någonting liknande alltså han sa.

FL2: Ja.

FL1: Och så förstår jag det som så var det tre år sedan som han gjorde det, som han sålde narkotika?

IK: Precis, precis.

FL1: Ja. Yes. Men för vi försöker ju bara förstår vad det är som har hänt och varför det här har hänt Emre, finns det någonting som, som du vet om som du tror kan vara viktigt för oss att veta?

IK: Alltså sist efteråt senaste tiden när han levde …

FL1: Mm.

IK: … då han brukade berätta alltså de skulle åka någonstans med sina vänner. Han nämnde den där Mohammed och en person har skyldig pengar till dem. Att de ska försöka ta pengar från honom. Något med 2, 300 000 han brukade nämna alltså.

FL1: Okej så Emre har sagt att han ska åka tillsammans med Mohammed?

IK: Ja.

FL1: Till något ställe?

IK: Typ de ska skrämma en person och kräva den där pengarna från honom.

FL1: Ja.

IK: Men vem och sådant jag vet inte. Mamman vet mer om den alltså.

FL1: Okej. Och när sa han det här till dig?

IK: Innan han var borta alltså, typ två, en eller två månader innan.

FL1: Okej. Och vad, när han berättade det här för dig vad, vad svarade du honom då, då?

IK: Jag sa varför ligger du in dig i sådana saker. Han sa vad ska jag göra, det går inte bo så här. Jag har ingen pengar hur ska jag överleva och så han brukade säga. Som jag sa han hade ingenstans bo alltså, han måste klara sig på något sätt.

FL1: Mm men upplevde du att, var han hotad på något sätt eller att han var tvungen att följa med på det här?

IK: Emre blev hotad menar du eller?

FL1: Ja exakt.

IK: Nej.

FL1: Nej.

IK: Nej.

FL1: Kändes det som att han ville följa med på ett sådant här, vad ska man kalla det, ett uppdrag? Ville han följa med på det frivilligt?

IK: Frivilligt han gjorde på grund av de sa alltså du ska få pengar om vi får våra pengar.

FL1: Okej så att Emre skulle följa med på det här för att få pengar?

IK: Ja precis.

FL1: Okej och sa han hur mycket pengar han skulle få för det då?

IK: Han sa runt 100 000 någonting faktiskt.

FL1: Okej.

IK: Ja.

FL1: Bara så att vi verkligen är med på här nu, Emre skulle åka tillsammans med Mohammed.

IK: Ja.

FL1: Till en person och hota den personen, för att den personen var skyldig Mohammed pengar?

IK: Pengar till Mohammed eller hans bror.

FL1: Vem är bror?

IK: Jag vet inte namnet faktiskt. Det är hans bror.

FL1: Okej.

IK: Men Emre åkte med dem dit.

FL1: Ja de, och de hade gjort det här?

IK: De har gjort det ja precis, de har gjort det. Och de har fått pengarna till och med tror jag.

FL1: Okej.

IK: Ja.

FL1: Och vad berättade han för dig om det här när de åkte dit?

IK: Jo när de åkte dit han hade berättat strax efter alltså, eller en vecka efter.

FL1: Okej.

IK: Han sa vi har gjort så jag kommer få pengar och sådant vidare.

FL1: Ja men om du berättar om det då, vad sa han till dig då, då?

IK: Alltså vi åkte med Mohammed och några vänner till, han, den person de åkte till.

FL1: Mm.

IK: Någonstans i Täby tror jag hörde jag den.

FL1: Okej.

IK: Om jag inte har fel, om jag kommer ihåg rätt.

FL1: Mm.

IK: Ja det blir utpressning typ alltså.

FL1: Mm.

IK: Eller jag vet inte vad ska ni kalla. Så sedan de har fått pengarna från honom.

FL1: Så han hur mycket pengar?

IK: 300 000 runt han sa.

FL1: 300 000?

IK: Ja. Och sedan han skulle få procent från den där pengarna, typ 100 000. Och de har betalat till honom 10 000 varje månad.

FL1: Vem har betalat?

IK: Mohammed eller hans bror eller någon av dem.

FL1: Okej någon av dem? Vilka är det då?

IK: Det vet jag inte namnet exakt. Jag känner igen bara Mohammed och hans bröder jag känner inte igen faktiskt.

FL1: Okej.

FL2: Är det Mohammed (Namn 00:17:16)?

IK: Ja precis.

FL2: Mm.

FL1: Ja. Och så, och det är hans bröder? Och de har betalat Emre 10 000 kronor i månaden?

IK: Precis.

FL1: Varför det?

IK: För att Emre hjälpte till när de tog pengarna från honom.

FL1: Mhm okej. Så Emre har fått 10 000 i kronor i månaden för att han hjälpte till just med den här, just den här händelsen eller?

IK: Precis. Han brukade berätta den.

FL1: Ja men då förstår jag inte riktigt för han fick ju 100 000 för det men plus 10 000?

IK: Nej han fick 100 000 men delbetalning 10 000, 10 000 de ska betala till honom alltså.

FL1: Jaha okej så 10 000 i månaden för, istället för 100 000 på en gång?

IK: Ja precis.

FL1: Okej och berättade han för dig liksom hur det här, händelsen hur det gick till?

IK: Han har inte berättat hur det gick till alltså.

FL1: Nej.

IK: Han sa vi åkte dit och ja, jag ska få 10 000 i månaden.

FL1: Kommer du ihåg när det här var då? När?

IK: Om vi säger Emre borta nu två månader, ja tre månader sedan.

FL1: Tre månader sedan?

IK: Tre månader sedan kanske.

FL1: Okej. Och har han berättat om han har gjort något mer sådant här efter den här händelsen?

IK: Efter den där händelsen?

FL1: Ja.

IK: Nej, nej.

FL1: Jag tänker om han har berättat för dig att han har åkt med Mohammed något mer, vid något mer tillfälle?

IK: Mm de brukade träffa ja. Han brukade träffa men han hade minskat kontakten eftersom den han har träffat med sin tjej. Han brukade inte träffa med någon ofta alltså.

FL1: Ja men jag menade mer om Mohammed och Emre har gjort något mer liknande sådan här utpressning som du kallade det själv för? Vid något senare tillfälle?

IK: Nej han har inte berättat.

FL1: Okej så det är vid ett tillfälle som …

IK: Ja.

FL1: … han har hjälpt Mohammed?

IK: Ja det är den som jag vet bara.

FL1: Okej jag förstår. Hade du någonting (ohörbart 00:19:15)?

FL2: Vet du vad skulden gällde? Varför de skulle driva in en skuld?

IK: Eh enligt dem som har, Emre som har berättat till mig, Mohammeds bror byggde eller renoverade den där personens hus.

FL2: Mhm.

IK: Så han har inte betalat pengarna.

FL2: Mhm.

IK: Och de försökte ta pengarna den här sätt alltså.

FL1: Mhm.

IK: Det är så han hade berättat alltså.

FL1: Okej. Och, och när han sa till dig att han fick de här pengarna, de här 10 000 kronor i månaden, vad, vad sa du då?

IK: Alltså mamman vet om den också.

FL1: Mm.

IK: Vi hade inte sagt någonting, vad ska vi säga? Han hade redan gjort den.

FL1: Mm.

IK: Han hade redan gjort den.

FL1: Berättade han någonting om att han tyckte att det var jobbigt att följa med på det här eller?

IK: Nej, nej.

FL1: Nej. Han nämnde ingenting om det?

IK: Nej han, han brukade säga jag har ingen annan alternativ, alltså vad ska jag göra? Jag har ingenstans bo, jag måste käka och jag behöver pengar också. Det, han hade rätt.

FL1: Mm.

IK: Han hade rätt.

FL1: Men han bodde hemma hos sin flickvän under den här tiden?

IK: Senaste några månaderna faktiskt.

FL1: Ja. Så han hade i alla fall någonstans att bo?

IK: Ja precis.

FL1: Han hade lite tak över huvudet och …

IK: Ja, ja precis, precis.

FL1: Men han hade inget jobb Emre?

IK: Nej. Han hade börjat jobba faktiskt, han hade jobbat tre pass i Shell-macken i Märsta.

FL1: Ja.

IK: Han hade börjat jobba där ganska nyligen.

FL1: Okej, mm. För jag tänker då blir känslan av att han har redan någonstans att bo och att har liksom, är på väg att få ett jobb så då …

IK: Precis. Han har, ha …

FL1: … förstår jag inte riktigt vad han menade med då att han behövde få in de här pengarna?

IK: Men han hade börjat jobba ganska nyligen där. Han har jobbat tre pass bara.

FL1: Ja okej. Så att det här var innan han fick ….

IK: Han brukade säga han ska jobba under sommaren heltid och sådant vidare.

FL1: Mm.

IK: Han hade rättat sig ordentligt alltså.

FL1: Ja jag förstår, mm.

FL2: Har du någon tanke med, med varför Mohammed ber Emre att följa med? Eller varför han liksom, vad var Emres roll?

IK: Ja de har bott, jag körde Emre dit till Mohammed när mamman slängde ut honom.

FL2: Mm.

IK: I slutet på september.

FL2: Mm.

IK: De bodde tillsammans, det var nära vänner.

FL2: Mm.

IK: Ja.

FL2: Ja men jag tänker om han ska driva in en skuld åt sin brorsa då, vad, vad är det liksom, då är ju de en kontakt med varandra brorsan och Mohammed. Vad är Emres roll i, i den?

IK: De ville gå dit med ja några personer extra för att skrämma den där personen kanske.

FL2: Mm.

IK: Det måste vara så.

FL2: Ja.

FL1: Mm, men det, det är din tolkning av det hela? Utan det är inte någonting som Emre har berättat för dig?

IK: För att skrämma den där personen?

FL1: Ja.

IK: Nej, nej han brukade säga.

FL1: Ja.

IK: Han brukade säga.

FL1: Okej att han skulle följa med för att han skulle vara med och skrämmas?

IK: Ja precis.

FL1: Okej. Men känner du också Mohammed?

IK: Jag har träffat med honom en gång faktisk den tiden när jag körde Emre hem till honom.

FL1: Ja okej, mm.

IK: Om jag ser honom nu jag kommer inte känna igen alltså.

FL1: Nej.

IK: Det har gått ganska lång tid.

FL1: Okej. Men om du skulle beskriva Mohammed då, vet, vet du någonting om honom?

IK: Jag känner inte igen honom alls alltså.

FL1: Nej. Är det någon som, någon som har berättat någonting om honom? Jag tänker om han liksom tar med Emre på en sådan här sak.

IK: Nej jag hörde ingenting om den.

FL1: Nej jag förstår.

FL2: Men var, var Emre liksom, var han en, jag tänker om de ber honom följa med för att skrämmas, var Emre en sådan person som man kan liksom bli rädd före?

IK: Alltså vad menar du? Kan du ställa frågan igen?

FL2: Nej men jag tänker om man, om Mohammed ber honom följa med för att de vill skrämma den här personen.

IK: Ja.

FL2: För att få pengar.

IK: Ja.

FL2: Var Emre en sådan person som du skulle säga liksom att man kunde bli rädd för i en sådan situation?

IK: Ja typ, typ.

FL2: Mm.

IK: Han brukade skrika och sådant vidare.

FL2: Mm. Har du sett honom göra det någon gång då?

IK: Nej, nej.

FL2 Nej. Hu, hur vet du att han …

IK: Alltså jag såg honom många gånger när han bråkade med mamman alltså att, jo.

FL2: Ja.

IK: Han skriker och slår och, i dörrar och sådant vidare, vidare.

FL2: Mm.

FL1: Mm.

IK: Jojo jag såg honom ett antal gånger så här. Men inte ute när han bråkade med någon annan person alltså. Hemma jag såg honom några gånger.

FL2: Mm.

FL1: Mm.

FL2: Mm.

FL1: Jag vet inte om det är någonting annat jag tänker på faktiskt. Har ni någonting som ni undrar över?

MB: Nej.

FL1: Har du någonting?

FL2: Eh …

IK: Alltså nu hans familj sa tidigare kanske att jag vet mer om händelsen och sådant vidare men de känner sig skyldig nu att, de tog inte hand om honom. Nu de försöker hitta på, de vill skylla på någon annan alltså.

FL1: Mm.

IK: Istället för de ska skylla på sig själv.

FL2: Mm.

IK: Det är så. Jag sa till dem också alltså. Det …

FL1: Mm, det är liksom din känsla av det?

IK: Det är de som är skyldig till, det är de som inte tagit hand om honom. Om de skulle ta hand om honom, om han skulle bo någonstans, om hon skulle laga mat för honom hemma, hon gjorde inte sådant. Hon blev inte mamma till han.

FL1: Men om vi pratar lite om det då, vad, vad var anledningen till att hon inte ville ha honom hemma? Vad var det som gjorde att hon inte tyckte att Emre förtjänade att bo hemma?

IK: Att han hänger, alltså han jobbar inte, det är det. När jag ser det i hemmas hon brukade säga jag mår dåligt hon säger. Är bråk på bråk och tjafs och tjafs.

FL1: Bråk mellan henne och Emre eller?

IK: Ja, ja, ja precis.

FL1: Ja.

IK: Om du går och kollar på hennes dörrar, det är allt Emre har slagit sönder.

FL1: Mm.

IK: Om du frågar varför det är någonting småsaker.

FL1: Mm.

IK: Han, han hade ingen pengar, han har inga cigg, hon röker samtidigt. Hon brukade gömma sin ciggpaket. Han brukade ringa mig mitt i natten, kan du hämta några cigaretter?

FL1: Mm.

IK: Alltså en, alltså 27 år gammal person och har inte jobb. Du kan inte kasta ut honom så här bara.

FL1: Nej.

IK: Det är klart han kommer ta fel väg. Han har ingen jobb.

FL1: Men sökte han, sökte han jobb och så?

IK: Jojo han brukade söka faktiskt.

FL1: Ja.

IK: Han brukade söka.

FL1: Yes.

IK: Nu hon känner sig skyldig men det är så faktiskt. Jag, jag har sagt tidigare också, när jag ser henne jag ser Emres blod på hennes händer.

FL1: Mm.

IK: Det är så bara.

FL1: Och det är, jag förstår det som det är ju din känsla av, av det. Det är ingenting som hon har sagt att hon tycker att det är hennes fel utan att det är så du upplever det? Att det är hennes fel?

IK: Hon tycker nog samma sak också men hon försöker hitta någon annan att skyldig också.

FL1: Ja.

IK: Hon försöker hitta andra personer.

FL1: Mm.

IK: Ja.

FL1: Har hon sagt till dig någon gång att hon ångrar sig att hon kastade ut Emre? Att han inte fick bo hemma eller så?

IK: Nej hon har inte berättat det. Hon har inte berättat det.

FL1: Nej, jag förstår.

IK: Ja. Det, orsaken är familjen. Någon annan mördada, mördade honom men orsaken är familjen faktiskt.

FL1: Mm men ja och då förstår jag det som att det är ingen som pratar om, om just att Emre blev skjuten?

IK: Nej. Jag hörde ingenting om den alltså.

FL1: Nej, mm.

FL2: Den här tjejen som Emre träffade?

IK: Ja.

FL2: Pratar ni någonting om med henne? Eller pratade du med Emre om henne?

IK: Alltså jag ringde henne faktiskt ett antal gånger och frågade henne. Du kan berätta till mig om han sålde någon narkotika, om han var skyldig till någon. Hon säger nej.

FL2: Mm.

FL1: Har ni kontakt med varandra idag också eller?

IK: Om jag ringer hon kommer svara alltså.

FL1: Ja, mm.

FL2: Men du sa att han blev bättre när han träffade henne?

IK: Jo det blev det så faktiskt. Det blev det så.

FL2: Mm. Kan du beskriva det lite då eller?

IK: Alltså speciellt, han brukar, han har slutat och träffa med sina vänner.

FL2: Mm.

IK: Förut vi brukade prata med honom i telefon varje dag nästan. När han träffade med henne då blev det varannan dag, en vecka, tio dagar så här blev det. Han hade inte tid ute nu när han bodde med henne alltså.

FL2: Mm.

FL1: Jag kom bara på nu du sa att han, när han följde med Mohammed på det här uppdraget…

IK: Ja, ja.

FL1: Så fick han 10 000 kronor i månade. Hur fick han de pengarna?

IK: Det måste vara kontant.

FL1: Kontant?

IK: Det måste vara kontant.

FL1: Ja, för att jag vill minnas att i det förra förhöret så nämnde du någonting om att du hjälpte honom med något bankkort.

IK: Ja precis, precis.

FL1: Ja.

IK: Den är kvar hos tjejen alltså.

FL1: Okej.

IK: För jag spärrade det där kortet bara.

FL1: Ja okej, för jag tänkte där om du såg att det kom in pengar på det kontot?

IK: Nej inte till den där kontot.

FL1: Nej.

IK: Nej.

FL1: Men nämnde han någon gång om att han fick de här 10 000 kronorna i kontant eller?

IK: Han har inte pratat om den men jag gissar att det måste vara kontant alltså.

FL1: Ja.

IK: Vart ska han få annars?

FL1: Ja. Vet du om han fick betalning, första 10 000 kronor direkt efter händelsen?

IK: Han har inte berättat så mycket.

FL1: Okej.

IK: Han har inte berättat så mycket.

FL1: Okej. Och bara så att jag får med det ordentligt här nu …

IK: Men sedan när Mohammed ringde hans mamma och pratade och han sa han har 50 000 kvar fortfarande. Emre han hade 5, han har fått 50 000, han har 50 000 kvar alltså.

FL1: Okej.

IK: Då mamman springer efter pengarna. Så han sa då kan du hämta de pengarna till mig, hon.

FL1: Okej så att Mohammed har ringt till Emres mamma och sagt att det är 50 000 som är kvar?

IK: Ja de har pratat om den, de har pratat om den där händelsen och pengarna och sådant. Sedan han sa att han har kv, Emre har kvar 50 000.

FL1: Mm.

IK: Då Emres mamma sa hämta de pengarna till mig.

FL1: Okej. Och visste hon om …

IK: Jojo. Hon vet allt, jaja.

FL1: Hon visste om att Emre hade gjort det här?
IK: Jaja hon vet.

FL1: Okej. Och nu så vill hon ha de resterande pengarna som är 50 000 kronor?

IK: Ja, ja.

FL1: För det här som har hänt? Okej och när fick hon det här samtalet av Mohammed?

IK: Ja typ två veckor sedan, eller efter två veckor när Emre var borta.

FL1: Okej. Och vad har hon för relation till Mohammed då?

IK: Nej alltså det är bara han ringde henne för att beklaga och sådant vidare alltså, ingenting annat.

FL1: Okej, så Mohammed ringer till henne.

IK: Mm.

FL1: Två veckor efter mordet?

IK: Ungefär ja.

FL1: Ungefär?

IK: Ja.

FL1: Och beklagar det som hände?

IK: Ja. Sedan de har pratat om den där sakerna.

FL1: Okej. Och hur skulle hon få de här pengarna då? Vet du …

IK: Jag, jag vet inte. Jag, jag tänkte, det var skit bara.

FL1: Mm, vad menar du med skit? Alltså …

IK: Alltså din som gick bort 27 år gammal, nu hon springer efter pengarna.

FL1: Mm, jag förstår. Nämnde hon någonting eller är det hon som har berättat om det här till dig?

IK: Jag visste inte att hon vet när hon har pratat alltså då jag tänkte då Emre har berättat till henne också.
FL1: Mm men jag tänkte hur vet du om det här att hon skulle få 50 000 kronor?

IK: På telefonen Mohammed har sagt till henne.

FL1: Mm.

IK: Och när jag kom hem från jobbet och de har berättat till mig.

FL1: Okej och vem …?

IK: Att Moham, Mohammed ringde. Nej alltså när vi sitter i huset alltså med familjen.

FL1: Ja.

IK: Då hon sa att …

FL1: Ja det var, det var Emres mamma själv som berättade för dig?

IK: Ja ja precis.

FL1: Okej. Men nämnde hon liksom, skulle hon få de här 50 000 kronorna i en klumpsumma eller skulle hon få …

IK: Ingen aning. Hon har inte nämnt någonting så. Ni kan fråga till henne.

FL1: Ja, vet du har hon nämnt någonting nu efteråt om hon har fått de här pengarna?

IK: Nej nu har jag inte kontan, kontakt alls med dem.

FL1: Okej, okej mm. Men vet du, alltså är Mohammed, är han liksom en familjevän eller till…

IK: Till Emre?

FL1: Emres …

IK: Nej, nej, nej.

FL1: Nej.

IK: Nej.

FL1: Jag tänker liksom varför, hur det …

IK: Om det skulle vara familjevän alltså jag skulle känna igen honom alltså.

FL1: Ja. För jag tänker hur det kommer sig att han ringer till mamman och ja men beklagar det som har hänt och …

IK: Ja.

FL1: … erbjuder henne de här pengarna?

IK: Ja hon har berättat så faktiskt.

FL1: Ja.

IK: Hans mamma.

FL1: Mm, okej.

FL2: Frågade vi innan om du, vad du visste om Mohammed eller …?

IK: Jo ni ställde frågan men jag kände inte igen honom.

FL2: Du känner inte honom alls?

IK: Jag har träffat med honom en gång faktiskt när jag körde Emre till Fittja.

FL1: Mm.

FL2: Mm.

FL1: Mohammed bor i Fittja eller?

IK: Någonstans där, jag kommer inte ihåg exakt området faktisk men, ja strax efter Fitt, i Fittja. Det är några kilometer skillnad bara.

FL2: Men vet du någonting om honom så eller? Vet du …

IK: Nej, nej jag känner inte igen honom alls faktiskt.

FL2: Nej.

IK: Som jag sa jag har träffat med han en gång den dagen när jag hämtade Emre hit.

FL2: Mm.

FL1: Du sa att han har ju bröder. Är det, vet du, är det de som har varit med vid det här tillfället? Alltså när de åkte dit för att …

IK: En av de bröderna ja.

FL1: Okej så (ohörbart 00:33:20).

IK: Emre hade sagt.

FL1: Okej.

IK: Men jag vet inte jag känner inte igen honom. Namnet och sådant alltså.

FL1: Nej jag förstår. Ja …

FL2: Nej inget jag kommer på.

FL1: Nej. Är det någonting du tänker på nu?

IK: Nej ingenting.

FL1: Nej. Men då gör vi så, vi avslutar förhöret. Klockan är 11:48.

Utskrivet 2024-07-11 av u0060321. Skrivcentralen, Stockholm Syd.

Polisen

Förhör

Signerat av

Signerat datum

Enhet	Diarienr
Region Stockholm, Grova brott 1 PO Sthlm Syd	5000-K344621-24

Hörd person	Personnummer
Celik, Ayhan	

Den hörde är	ID Styrkt	Sätt	Ställning till misstänkt - målsägande - vittne
Vittne	Ja	Svenskt körkort	

Tolk	Språk

Ytterligare information om anledning till förhör	Underrättad om misstanke
Höras om sina iakttagelser i samband med mordet på Emre den 21 mars 2024.	

Underrättad om 12 § FUK	Underrättad om rätt till försvarare	Godtar den försvarare som rätten förordnar	Försvarare/ombud närvarande

Försvarare/ombud önskas

Förhörsledare	Förhörsdatum	Förhör påbörjat	Förhör avslutat
Carina Gustafsson	2024-04-25	10:37	10:57

Förhörsplats	Typ av förhör	Förhörssätt
Restaurang Pascha	RB 23:6	Ljudbandsförhör

Förhörsvittne	Utskrivet av

Berättelse

Nedan text är en sammanfattning av förhöret. Förhöret är inspelat med ljud och bild och finns arkiverat i FILIP. Förhörsledare Carina Gustafsson, Jonas Jonazon, Rickard Hornegård, samt praktikant Malin Bjerkel.

Ayhan berättar att han var på kurdiska föreningen den kvällen då skjutningen skedde. Ayhan hörde att det sköts och blev nyfiken så efter några minuter gick han till Pascha. Ayhan tror att det var 5 skott som avlossades på raken efter varandra. När Ayhan kom till Pascha såg han att det var hål i glaset på dörren vid entrén. Ayhan känner några av dem som jobbar på restaurangen och när han kom in såg han att det var folk på baksidan vid köket. Emre låg då på golvet ute i köket och Ayhan såg att en annan kille försökte rädda Emre. Ayhan känner inte killen men beskriver honom som smal och långhårig och gissar att han var mellan 20-25 år. Ayhan tror att killen är turk men vet inte om killen bor i området då han aldrig sett honom. Ayhan har inte heller sett killen efter detta.
På fråga om det var många i restaurangen när Ayhan kom dit svarar Ayhan nej och berättar att det bara var personal och de var vid köket. De var chockade och rädda. Ayhan berättar att på plats var även den unga killen som försökte hjälpa Emre och en annan person som heter Orhan Atceken som inte tillhörde personalen och som också försökte rädda Emres liv.
Ayhan berättar att han brukar se Emre på kurdiska föreningen och blev chockad först, men försökte sen hjälpa till att rädda Emres liv genom att ge hjärtkompressioner. Emre var då fortfarande vid liv men hann inte säga något. När Ayhan kom till platsen låg Emre på golvet i köket. Ayhan har hört efter händelsen att Emre hade låst in sig på toaletten efter skjutningen och att personalen hade tagit ut honom därifrån. Ayhan pratade inte så mycket med de andra som försökte rädda Emres liv.
Ayhan berättar att när Emre dog så googlade Ayhan på Emres efternamn då han visste vem

Emre var och försökte hitta hans släkt. Ayhan hittade Emres syster och försökte få kontakt med henne och frågade om hon kände Emre. Hon svarade att hon var Emres syster och Ayhan berättade då att Emre hade blivit skjuten och att de måste komma till Fittja eller Huddinge sjukhus. Systern frågade vad som hänt men Ayhan sa att han inte visste. Systern frågade om Emre levde och Ayhan sa tyvärr inte.
Ayhan berättar att ungefär en halvtimme senare ringde de upp Ayhan och sa att Emres mamma ville träffa honom. Ayhan åkte då till sjukhuset och väntade in dem. Mamman hade frågat om Emre levde och Ayhan berättade för henne att Emre dog innan ambulansen kom till platsen.
På fråga berättar Ayhan att polis och räddningstjänst kom ganska sent till platsen och att det inte var några andra som kom till platsen under tiden han var på restaurangen.
Ayhan berättar att efter att Emre dog så följde den unga långhåriga killen som försökt rädda Emres liv med ut och de gick tillsammans mot parkeringen utanför restaurangen. Killen var svartklädd och hade luva på sig men Ayhan minns inga mer detaljer om hur han var klädd. De pratade inte med varandra och killen gick inte tillsammans med någon annan. Ayhan berättar att killen var chockad.
På fråga om Ayhan såg några personer på vägen från kurdiska föreningen till Pascha berättar Ayhan att han inte såg de som sköt Emre men att han såg Emres vänner utanför restaurangen. Ayhan gick till Pascha tillsammans med en äldre man men han tror inte att mannen följe inte med in på Pascha utan vände tillbaka. Ayhan minns dock inte säkert. Ayhan berättar att mannen heter Haydar men vet inte hans efternamn. Haydar är ungefär 50-60 år och brukar vara på föreningen. Ayhan berättar att han pratat med Haydar efter händelsen och säger att Haydar inte har sett något.
Ayhan berättar att han träffat Emre på kurdiska föreningen men att de inte känner varandra. De brukar hälsa på varandra men inte mer än så. Ayhan vet inget om Emre men fick veta efteråt att Emre kom från Upplands Väsby. På fråga berättar Ayhan att Emre brukar vara på föreningen nästan varje dag. Ayhan är på föreningen ungefär 4-5 gånger i veckan.
På fråga om Ayhan sett Emre inne på föreningen den aktuella kvällen berättar Ayhan att han satt i bilen och pratade i telefon när Emres flickväns bil parkerade bredvid honom. Flickvännen satt kvar i bilen när Emre kom fram till bilen och sedan gick han tillbaka till föreningen och klippte sig. Ayhan såg dock inte Emre inne på föreningen den kvällen, Emre hade lämnat då.
På fråga berättar Ayhan att han tror att det var runt 10 personer som var på föreningen den kvällen och att han känner alla som var där. Ayhan berättar att han dock inte känner Emres gäng och att det gänget brukar sitta på baksidan i föreningen. Ayhan vet bara namnet på en av Emres vänner och det är Amir som också var med som vittne den kvällen.
På fråga om Ayhan vet om Emre var med i något kriminellt nätverk svarar Ayhan att han inte har någon aning. Ayhan vet inte heller om Emre var i konflikt med honom. På fråga om någon på kurdiska föreningen talat illa om Emre svarar Ayhan att han inte hört något och att de inte känner honom.
Ayhan berättar att Emre och hans gäng med bland annat Amir dykte upp på föreningen för 1-2 månader sen. Ayhan frågas om när Emre började hänga på föreningen men han vet inte varför Emre hade börjat hänga där. Ayhan berättar att alla är välkomna till föreningen men att de upplevde det som obehagligt när de började hänga där men att ingen har agerat på det. På fråga om Emres kompisar bor i området svarar Ayhan att han inte känner dem.
På fråga om Ayhan vet om Emre sålde narkotika svarar Ayhan att han inte sett något sådant. Ayhan vet inte heller om Emre hade några skulder eller vad Emre hade för sysselsättning.
På fråga om Ayhan hört något i området efter händelsen berättar Ayhan att ingen vet vad som hänt. Ayhan han hört mycket snack om att det var fel person som blev skjuten och att det inte var Emre som var måltavla. Ayhan har inte hört något om vem som skulle vara måltavla.
Ayhan frågas om han pratat något med den frisör som Emre brukade klippa sig hos på föreningen. Ayhan berättar att frisören inte vet något och tror inte att han har så mycket att

berätta.
På fråga om Ayhan tänker på något annat som kan vara viktigt att berätta svarar Ayhan nej.

K344621-24 - Dialogförhör

FL1: Förhörsledare Carina Gustafsson

FL2: Förhörsledare Jonas Jonzon.

FL3: Förhörsledare Rickard Hornegård

AC: Hörd person Ayhan Celik

FL1: Så, då har vi förhör, ett vittnesförhör med Ayhan, Ayhan …

AC: Ayhan.

FL1: Celik.

AC: Ja.

FL1: Och det är i ärende K344621-24. Och det gäller mordet på restaurang Pascha, Krögarvägen i Fittja den 21 mars. Idag är det den 25 april och klockan är 10:37. Förhörsledare Carina Gustavsson.

FL3: Rickard Horn …

FL1: Rickard Hornegård.

FL3: Rickard Hornegård.

FL1: Och Jonas … Jonzon.

FL2: Jonzon.

FL1: Och så har vi också Malin Bjerkell närvarande som är praktikant. Jag tänkte att, för vi har ju förstått att du var på plats här när skjutningen skedde.

AC: Efter, efter det.

FL1: Efter? Ja.

AC: Ja.

FL1: Kan inte du berätta så, så gott du kan om vad du liksom har …

AC: Jag var ju på föreningen när, när den skjutningen har skett.

FL1: Ja.

AC: Så vänta, väntade jag typ 4, 5 minuter så blev vi nyfikna.

FL1: Mm. Men vad var det, vad var det som gjorde att du blev nyfiken då? Berätta liksom allt från, från …huvudet som du kommer ihåg.

AC: Eh som sagt skjutningen.

FL1: Du hör skjutningen?

AC: Man, det hörs skjutningen ja.

FL1: Ja. Hur många skott hör du?

AC: Jag tror att 5 stycken har jag …

FL1: 5?

AC: … har jag räknat det.

FL1: Mm, var det 5 på raken eller var det …

AC: Det var på raken.

FL1: Mm.

AC: Alltså efter varandra.

FL1: Mm. Och då satt du på kurdiska föreningen?

AC: Ja exakt.

FL1: Mm.

AC: Så kom vi, kom vi hit. Jag såg hålet vid …

FL1: Förlåt att jag avbryter men …

AC: Ja.

FL1: … när du hör de här skotten, går du direkt och kollar då var det är eller?

AC: Efter några minuter.

FL1: Efter några minuter.

AC: Mm.

FL1: Mm.

AC: Så kom jag, så såg jag att det är hål i dörren och så där, glaset.

FL1: Vilken dörr pratar du om då?

AC: Ingången.

FL1: Entrén.

AC: Entrén.

FL1: Till Pascha?

AC: Exakt. Så kom jag in för jag känner folk i Pascha, det är mina vänner.

FL1: Som jobbar här?

AC: Ja.

FL1: Mm.

AC: Så kom jag in, så såg jag att de är på baksidan i köket. Så kom jag till bakkök, baksidan. Jag såg honom på golvet och en annan kille försöker rädda honom.

FL1: Mm. Och när du säger honom, är det då Emre?

AC: Det är Emre.

FL1: Mm.

AC: Och Emres, brukar jag se honom i kurdiska föreningen. Så han hälsar och så här ibland.

FL1: Mm.

AC: Jag fick en chock först. Sedan efter några minuter så hoppade jag också på honom och försökte rädda hans liv alltså.

FL1: Mm, mm. Och när du kommer in på, på restaurangen vad, alltså är det mycket folk här?

AC: Nej.

FL1: Eller hur ser det ut? Vilka ser du?

AC: Det var bara personal.

FL1: Bara personal. Och var befann sig personalen när du ko …?

AC: I köket. De var lite chockade och ...

FL1: Mm.

AC: … rädda och så där.

FL1: Mm. Och du sa att det var någon som höll på och rädda honom.

AC: Ja.

FL1: Mm. Vet du vem det var?

AC: Jag känner inte honom.

FL1: Nej.

AC: Det var en ung kille.

FL1: Kan, kan du beskriva honom hur han såg ut?

AC: Han var smal. Långhårig men jag vet inte.

FL1: Ungefär ålder?

AC: Max 25, skulle jag gissa på.

FL1: Mm. Eh när, när Emre, när du kom fram till Emre levde han då?

AC: Han var fortfarande i liv ja.

FL1: Mm. Hann, hann han säga någonting?

AC: Nej.

FL1: Nej. Vad, vad gör du när du kommer då? För du säger att du försöker hjälpa honom.

AC: Eh första hjälpen.

FL1: Ja. Och det innebär att du gör hjärtkompressioner?

AC: Eh hjärt … ja precis.

FL1: Mm, okej.

AC: Nej det var bara personalen, den där unga kille och en annan kille som heter Orhan.

FL1: Mm.

AC: Kanske ni har …

FL1: Orhan?

AC: Ja.

FL1: Jag vet inte, är det någon som känner igen det? Vad, vad …

FL3: Är det personal eller?

AC: Nej.

FL3: Det var andra?

AC: Ja.

FL1: Som, som också befann sig …

AC: Ja han också …

FL1: Försökte hjälpa eller?

AC: När jag kom ut, alltså jag vet inte, när jag kom in han var, han försökte också rädda hans liv.

FL1: Mm, mm. Och det var han som du beskrev som lång, smal, långt hår?

AC: Nej. Orhan det är en annan kille.

FL1: En annan kille?

AC: Han är, han är typ 1.80.

FL1: Mm, vet du något mer om den här Orhan? Vad han heter i efternamn?

AC: Eh jag, Atceken.

FL1: Okej, mm ja men det namnet känner jag igen. Jag tror att det är någon vi har …

AC: (Ohörbart 00:04:37).

FL1: Jag vet vem, jag tror att jag vet vem det är.

AC: Okej.

FL1: Men det var han och sedan var det den här andra killen som du beskrev? Smal, långt hår?

AC: Mm.

FL1: Mm. Så det var ni tre som var där?

AC: Exakt.

FL1: Vad exakt gjorde ni då?

AC: Första hjälpen.

FL1: Ja men när ni, när ni kommer in hit så var exakt befinner han sig?

AC: Han var i köket på golvet.

FL1: På golvet i köket. Inte på en toalett?

AC: Nej jag såg inte.

FL1: Nej.

AC: Sådant har jag hört efteråt …

FL1: Ja.

AC: … att han låste sig i, i toaletten.

FL1: Mm.

AC: Och efter skjutningen personal har tagit ut honom från toaletten. Han var redan träffad med skotten och, och sådant. Jag vet inte men när jag kom han var i köket på golvet.

FL1: Mm, okej. Pratade du någonting med de andra som hjälpte till att göra återupplivande försök?

AC: Nej inte så mycket.

FL1: Nej.

AC: Inte så mycket.

FL1: Och sedan då vart, vad hände sedan? Om du ska gå liksom i kronologisk ordning vad som sker …

AC: Eh …

FL1: … efter att du kommer hit och hjälper till.

AC: Efter han gick bort, jag googlade han efternamn och så här.

FL1: Mm, du kände igen honom när du såg honom?

AC: Jag kände igen honom ja.

FL1: Mm.

AC: Jag, jag googlade hans efternamn och försökte hitta hans släkter och så där. Men till slut hittade jag hans syster.

FL1: Mm.

AC: Då ringde jag henne.

FL1: Mm.

AC: Så sa jag, så frågade jag eller jag ringde flera gånger hon svarade inte, jag skickade ett sms ...

FL1: Mm.

AC: … till henne. Så frågade jag om hon känner Emre.

FL1: Mm.

AC: Då ringde hon upp. Hon sa, vad har hänt? Snälla vad har hänt? Jag sa, känner du Emre? Ja jag är hans syster sa, sa hon. Jag sa, ni måste komma till antingen Fittja eller, eller sjuk, Huddinge sjukhuset. Emre har blivit skjuten.

FL1: Mm.

AC: Och sedan frågade hon vad som har hänt. Jag sa, jag vet inte. Lever han? Jag sa, nej tyvärr. Hon började gråta sedan så okej jag ringer till min mamma.

FL1: Mm.

AC: Sedan efter halvtimme eller så de ringde upp mig. Kan du komma till sjukhuset? Min mamma vill träffa dig. Så åkte jag till sjukhuset, till akuten och väntade på dem. Så som sagt mamman frågade mig, lever min son? Så sa jag nej. Han var redan, dog innan ambulansen var på plats så.

FL1: Sedan antar jag att det kom räddningspersonal och polis och …?

AC: Ja de kom ganska sent men de kom.

FL1: Mm, var det några fler personer som kom under den tiden du var där?

AC: Nej.

FL1: Förutom personalen här då?

AC: Det var bara de två killarna, Orhan och den andra. Och andra killen har jag aldrig sett förut.

FL1: Jag tänker när du, när du sprang från eller sprang, jag vet inte om du sprang från …

AC: Nej jag gick bara.

FL1: Ja när du gick från kurdiska föreningen hit, såg du några människor på vägen?

AC: Nej.

FL1: Du såg ingen eller du tänker inte på det? Nej.

FL3: Gick du ensam eller var det flera?

AC: Jag var, jag gick ens, nej vi var två personer. Men den andra kom inte in. Han vände sig tillbaka.

FL1: Mm.

AC: Och han är äldre också.

FL1: Mm. Då, då förmodar jag att du inte såg några personer, de som sköt? Eller den …

AC: Nej.

FL1: … som sköt?

AC: Nej inte de som sköt.

FL1: Nej, nej.

AC: Hans vänner såg jag utanför men jag, de har lämnat sina uppgifter och allting (ohörbart 00:08:42).

FL1: Mm, och när du säger hans vänner då menar du Emre eller?

AC: Emres vänner ja.

FL1: Mm, mm. Och jag tänk, du säger att du känn, du kände Emre eller du visste vem han var i alla fall?

AC: Som sagt han brukade säga, hej och så.

FL1: Mm.

AC: Så vi brukar råka träffas och så där.

FL1: Mm, är det på kurdiska föreningen …

AC: Kurdiska föreningen.

FL1: … som ni har lärt känna varandra eller? Eller ja träffats?

AC: Ja.

FL1: Mm, vad vet du om honom då?

AC: Ingenting. Jag fi, jag fick veta att han är ifrån, vad sa de? Upplands Väsby då. Jag känner inte honom så.

FL1: Mm, okej. Brukar han vara där ofta?

AC: Jag kan säga nästan varje dag.

FL1: Mm, och du är också där varje dag förstår jag det som?

AC: Jag är, nej inte varje dag men 4, 5 gånger om dagen, eh i veckan.

FL1: Mm i veckan, mm okej. Men den här kvällen då, hade du sett honom där innan på kurdiska föreningen?

AC: Jag var i, jag var på parkeringen, den parkeringen som vi träffades.

FL1: Mm, mm.

AC: Jag satt i bilen och pratade i telefon.

FL1: Mm.

AC: Hans flickväns bil parkerade bredvid mig. Och hon satt inne. Så han gick till henne och sedan hälsade mig med handen.

FL1: Mm.

AC: Sedan gick tillbaka till frisören och klippt sig, fick jag …

FL1: Och du vet att det var hans flickvän?

AC: Jaja.

FL1: Mm, du har träffat henne förut eller?

AC: De har sagt då.

FL1: Ja okej.

AC: Efter skjutningen.

FL1: Mm, okej och då gick han in till kurdiska föreningen?

AC: I kurdiska föreningen och klippt sig.

FL1: Mm.

AC: Men jag såg inte att de har kommit dit. Jag var i bilen. Jag satt i bilen typ halvtimme ungefär.

FL1: Mm, hann du möta honom någon gång inne på kurdiska föreningen sedan? För du gick in dit när du hade suttit i bilen antar jag?

AC: Mm. Sedan jag gick till kurdiska föreningen.

FL1: Ja.

AC: Men han var inte där då.

FL1: Nej han hade lämnat då?

AC: Ja.

FL1: Okej. Hur många personer skulle du säga var på den här kurdiska föreningen den kvällen?

AC: Ja det vet jag inte.

FL1: På ett ungefär? Var det 20? 100?

AC: 10, 10 personer.

FL1: Mm. Känner du alla dem som …

AC: Ja, vi känner alla varandra.

FL1: Mm.

AC: Inte hans gäng men …

FL1: Nej, Emres gäng menar du?

AC: Ja.

FL1: Vilka är Emres gäng då?

AC: Det är hans vänner. De sitter ofta på baksidan. Så vi sitter inte tillsammans.

FL1: Ve, kan du namnet på några utav hans vänner?

AC: Nej, bara en.

FL1: Mm, och vem är det då?

AC: Jag tror att han heter Amir.

FL1: Mm.

AC: Och han som är vittne tror jag i händelsen. För polisen förhörde honom.

FL1: Mm. Du sa hans gäng, vet du om han, ingår han i något kriminellt nätverk som du känner till?

AC: Har ingen aning.

FL1: Nej. Jag ställer frågorna i alla fall och så får du bara säga att du inte har någon aning. Vet du om han var i konflikt med någon?

AC: Nej.

FL1: Har du hört någon gång om det är någon på kurdiska föreningen som har sagt någonting…

AC: Nej.

FL1: … illa om honom?

AC: Ingen, alltså vi känner inte honom så.

FL1: Nej men jag tänker ibland kan man ju höra liksom om någon sitter och pratar om någon.

AC: Han, han dykte upp för ungefär en, två månader sedan. Innan dess vi visste inte vem de är …

FL1: Emre och hans kompisar?

AC: Ja precis.

FL1: Mm, och då är det den här Emre och Amir?

AC: Ja exakt.

FL1: Ja. Känner du till om han sålde narkotika?

AC: Nej.

FL1: Han gjorde inte eller du vet inte?

AC: Jag frågade inte.

FL1: Nej. Vet du om han hade någon skuld till någon? Har du hört någonting om det?

AC: Nej.

FL1: Ja så hade jag ju frågan där om att du har ringt Emres syster men det har ju du berättat nu.

AC: Mm.

FL1: Och hon berättade det också i förhör. Är det någon annan av er som har någonting?

FL3: Jag tänk, jag tänkte på den här killen, långhåriga killen som du berättade om, var han kurdisk, är det en kurdisk kille eller är det en …

AC: Nej jag tror att han var turk.

FL3: En turkisk kille?

AC: Ja.

FL3: Men är det en kille som bor här i …

AC: Jag vet inte. Jag har aldrig sett honom.

FL3: Du har aldrig sett honom?

AC: Nej.

FL3: Okej.

FL1: Men vad, du sa för han stod där när ni höll på att göra återupplivningsförsök.

AC: Han, han, han var första som har hjälpt honom.

FL1: Ja och du sa lång kille med lång, lång, smal kille med långt hår.

AC: Smal kille ja precis.

FL1: Mm, med långt hår?

AC: Mm.

FL3: Hur var han klädd? Kommer du ihåg det?

AC: Svart.

FL Svarta kläder? Kommer du ihåg vad, liksom mer? Vad var det för byxor? Jacka eller någonting? Det vet du inte?

AC: Nej.

FL1: Och jag tyckte du sa 24 eller något sådant där, runt 24?

AC: Alltså han skulle, mellan 20–25 skulle jag gissa.

FL1: Mm, men uppfattade du det som att han, att han kände Emre?

AC: Efter …

FL1: Att han var kompis?

AC: … efter, efter han dog så vi gick den där vägen till parkeringen och han följde med oss. Så de där kamerorna och så där de borde han fångat honom.

FL1: Mm.

AC: Han hade en luva på sig, huvudet tror jag, också ja.

FL1: Gick han tillsammans med någon då?

AC: Nej.

FL1: Nej. Pratade han någonting med er efteråt när ni …

AC: Han var helt chockad.

FL1: Mm.

AC: Han var riktigt chockad faktiskt. Jag såg inte honom efteråt.

FL1: Hur har snacket gått här då i Fittja efteråt? För det vet jag att det pratas ju alltid och man, man spekulerar i vad som har hänt och varför och så vidare.

AC: Varför, ingen vet.

FL1: Nej.

AC: De är nyfikna såklart men ingen vet vad som har hänt. De bara snackar om att han blev skjuten för misstag.

FL1: Mm.

AC: Det var inte mot honom och så där men det vet jag inte.

FL1: Och har det snackats någonting om, om vem som var måltavlan i sådana fall?

AC: Nej. De vet inte.

FL1: Mm.

FL2: Jag tänkte du sa att du gick ut tillsammans med en person från kurdiska föreningen hit. Vem var det?

AC: Det är en äldre person som sitter med oss på, på kurdiska föreningen men han såg ingenting.

FL2: Han såg inget?

AC: Nej.

FL2: Vad heter han då?

AC: Mm, vi kallar honom (ohörbart 00:15:38) men Haydar tror jag heter han.

FL2: Haydar? Men han gick alltså inte in i restaurangen?

AC: Ska jag vara ärlig så jag minns inte så mycket om honom. Jag tror inte han gick in.

FL2: Mm, har du pratat med honom efteråt?

AC: Ja alltså jag har pratat med honom. Jag pratar om, jag har pratat med honom efteråt så han såg ingenting.

FL2: Mm. När du säger äldre, hur gammal ungefär menar du då?

AC: Han är typ 55, 60 något så.

FL2: Mm. Emre vet du vad han sysslade med?

AC: Nej. Jag känner inte honom så.

FL2: Nej. Du vet inte om han jobbade eller pluggade eller?

AC: Har ingen aning.

FL1: Är det någonting annat som vi har missat och fråga om som du tror kan vara av vikt?

AC: Nej faktisk inte.

FL1: Nej. Nej jag kommer inte på någonting mer.

FL3: Den här äldre mannen alltså vet du vad han heter i efternamn?

AC: Nej.

FL1: Men brukar han också vara på kurdiska föreningen varje dag?

AC: Mhm.

FL1: Skulle, när är folk där? Vilken tid?

AC: De börjar komma klockan 12.

FL1: Mm.

AC: Men det är bara gamlingar.

FL1: Mm.

AC: Till klockan, en viss tid, 6, 7, 8-tiden.

FL1: Mm.

AC: Sedan kommer vi.

FL1: Mm, det unga gardet.

AC: Precis. Eller mellan.

FL1: Okej så, för 12 öppnar alltså?

AC: Ja.

FL1: Och när, hur länge har de öppet då?

AC: Till 12 på natten. Det beror på. Vi var där typ till nästan 2 igår.

FL1: Mm.

FL3: Jag tänkte på en grej, när Emre börjar komma hit, var det, reagerade på fo, folk på att han kom? Helt plötsligt dök upp och började vara där eller? Fanns det någon, är det någon som vet varför han …

AC: Nej.

FL3: … började hänga där liksom så?

AC: Alltså för oss det är obehagligt.

FL3: Mm.

AC: För oss, sådant i föreningen men ingen har reagerat på.

FL3: Okej. Så vem som helst kan komma till er förening och vara där liksom?

AC: Mm.

FL3: Det är ingen som …

AC: Nej.

FL3: Ja okej. Man behöver inte vara medlem …

AC: Nej.

FL3: … eller någonting sådant?

FL1: Mm. Har du några mer frågor Rickard?

FL3: Nej det här Emres kompisar, är det killar som bor här i området, vet du det eller?

AC: Jag känner inte dem.

FL3: Okej.

FL1: Mm, vi pratade ju lite kom jag på nu om den här frisören som, han var ju där och klippte sig har vi ju fått veta.

AC: Mm.

FL1: På föreningen.

AC: Mm.

FL1: Eh har, har du pratat någonting med den här frisören, Ugurt tror jag han hette?

AC: Nej.

FL1: Efteråt? Om han har berättat någonting liksom? Om de pratade om …

AC: Nej han vet ingenting, nej han vet ingenting.

FL1: Mm.

AC: Så jag tror inte han har så mycket och berätta. Han jobbade bara.

FL1: Mm, okej. Är vi nöjda?

FL2: Ja.

FL3: Mm.

FL1: Rickard du ser fundersam ut.

FL3: Nej jag bara sitter och tänker. Det är, om det är något som vi har missat.

FL2: Mm.

FL1: Om du inte kommer på något efteråt. Men ska vi avsluta då?

FL3: Mm.

FL1: 10:57.

Polisen

Förhör

Signerat av

Signerat datum

Enhet	Diarienr
Region Stockholm, Grova brott 1 PO Sthlm Syd	5000-K344621-24

Hörd person	Personnummer
Alp, Ahmet	

Den hörde är	ID Styrkt	Sätt	Ställning till misstänkt - målsägande - vittne
Vittne	Ja	KK	

Tolk	Språk

Ytterligare information om anledning till förhör	Underrättad om misstanke
Vittne till mord i Fittja 2024-03-21	

Underrättad om 12 § FUK	Underrättad om rätt till försvarare	Godtar den försvarare som rätten förordnar	Försvarare/ombud närvarande

Försvarare/ombud önskas

Förhörsledare	Förhörsdatum	Förhör påbörjat	Förhör avslutat
Tobias Eriksson	2024-04-17	15:00	15:15

Förhörsplats	Typ av förhör	Förhörssätt
Flemingsbergs polishus	RB 23:6	Ljudbandsförhör

Förhörsvittne	Utskrivet av
Ståhl, Ebba	Konceptförhör

Berättelse

Detta är en sammanfattning av vittnesförhör med Ahmed Alp. Förhöret finns inspelat i sin helhet.

2024-03-21 Satt Ahmed med två kompisar, Deniz och Mohammed (Mulle), vid Tallidsskolan i Fittja. Samtliga tre befann sig i Ahmeds bil. När de satt i bilen så hörde de två stycken skott och såg blåljus, vännerna började då köra runt med bilen. Efter ett litet tag ringde Amir till Deniz och berättade att han blivit beskjuten i Fittja. Ahmed, Deniz och Mulle åkte då till Amir som var vid sin hemadress.
När Ahmed kommer till adressen är Amir stressad och rädd, Ahmed var där i ca 4-5 minuter sedan lämnade Amir i sin bil och åkte tillbaka till brottsplatsen.

Polisen

Förhör

Signerat av

Signerat datum

Enhet	Diarienr
Region Stockholm, Grova brottssektion 1 PO Sthlm Syd	5000-K344621-24

Hörd person	Personnummer
Belek, Hazar	

Den hörde är	ID Styrkt	Sätt	Ställning till misstänkt - målsägande - vittne
Vittne	Ja	Skatteverkets ID-kort	

Tolk	Språk

Ytterligare information om anledning till förhör

Underrättad om misstanke

Berätta vad du vet

Jag va nere och jag väntade på tåget, då hörde jag som fyrverkerier, 3-4. Då kom ner 3 killar och en tjej småbarn, 13-15 år och va jätterädda. Tjejen sa att hon hade sett vapen. Jag ville gå upp då. Sa att de skulle stanna där. Jag ser att folk är vid dörren och jag ser skotthål vid fönstret. Har pluggat till undersköterska och går in och ser blod, en person påbörjar HLR. TROR 30x30, som att mitt hjärta skulle explodera, sa att jag är halvt utbildad. En polis kom och tog bort mig och jag tvättade händerna. Folk hade varit på plats, jag tror folk som satt och åt mat såg. Vet inte om han är skjuten inifrån eller utifrån.

Vad såg du när du gick in?

Om jag inte minns fel så va han skjuten i hjärtat tror jag. Jag såg inte skotthål, såg bara att det var rött från den delen av kroppen. Jag försökte göra hjärt och lugn räddning så mycket som möjligt.

Såg du något speciellt då?

När jag var inne nej ingenting. Det var typ 10 personer där, de som jobbat och lite äldre.

Var det något som sa nåt när du kom in?

Jag räknade och sa till polisen

Känner vissa där och sa att jag hade blod på händerna som skulle tvätta bort. I

Underrättad om 12 § FUK	Underrättad om rätt till försvarare	Godtar den försvarare som rätten förordnar	Försvarare/ombud närvarande

Försvarare/ombud önskas

Förhörsledare	Förhörsdatum	Förhör påbörjat	Förhör avslutat
Clara Dahlgren	2024-03-21	21:35	21:40

Förhörsplats	Typ av förhör
Fittja centrum	RB 23:3

Förhörsvittne	Utskrivet av

Berättelse

Berättelse

Berätta vad du vet om händelsen

Jag var nere och jag väntade på tåget, då hörde jag som fyrverkerier, 3-4. Då kom ner 3 killar och en tjej, småbarn, 13-15 år och var jätterädda. Tjejen sa att hon hade sett vapen. Jag ville gå upp då. Sa att de skulle stanna där. Jag ser att folk är vid dörren och jag ser skotthål vid fönstret. Har pluggat till undersköterska och går in och ser blod, en person påbörjar HLR. Tror 3 gånger 30. Det var som att mitt hjärta skulle explodera för stress. Sa att jag är halvt utbildad. En polis kom och tog bort mig och jag tvättade händerna. Folk hade varit på plats, jag tror folk som satt och åt mat såg. Vet inte om han är skjuten inifrån eller utifrån.

Vad såg du när du gick in?

Om jag inte minns fel så va han skjuten i hjärtat tror jag. Jag såg inte skotthål, såg bara att det var rött från den delen av kroppen. Jag försökte göra hjärt och lugn räddning så mycket som möjligt.

Såg du något speciellt då?

När jag var inne nej ingenting. Det var typ 10 personer där, de som jobbat och lite äldre.

Var det någon som sa nåt när du kom in?

Jag räknade och sa till polisen.

Känner vissa där och sa att jag hade blod på händerna som skulle tvätta bort.

Har den hörde granskat förhöret?

Ja. Uppläst för.

Har den hörde någon invändning?

Nej.

Polisen

Förhör

Förhör 1 (24:8)

Signerat av

Signerat datum

Enhet	Diarienr
Region Stockholm, Grova brott 1 PO Sthlm Syd	5000-K344621-24

Hörd person	Personnummer
Eker, Can Deniz	20000203-4072

Den hörde är	ID Styrkt	Sätt	Ställning till misstänkt - målsägande - vittne
Misstänkt	Ja	Svenskt körkort	

Tolk	Språk

Anledning till förhör / Misstankar som misstänkt har underrättats om	Underrättad om misstanke
Mord, Fullbordat, Medhjälp till	2024-04-15

Ytterligare information om anledning till förhör

Medhjälp till mord genom att tillsammans och i samförstånd med andra med råd och dåd främja andras gärning att skjuta och döda målsäganden Emre Saygin. Deniz misstänks ha avslöjat var målsäganden befann sig inför mordet. Detta hände 2024-03-21 på Krögarvägen 2 i Norsborg.

Underrättad om 12 § FUK	Underrättad om rätt till försvarare	Godtar den försvarare som rätten förordnar	Försvarare/ombud närvarande
Ja			

Försvarare/ombud önskas

Förhörsledare	Förhörsdatum	Förhör påbörjat	Förhör avslutat
Joakim Lindow	2024-04-15	15:54	15:57

Förhörsplats	Typ av förhör	Förhörssätt
Arresten Flemingsberg	RB 24:8	Konceptförhör

Förhörsvittne	Utskrivet av

Berättelse

Förhörsledarens frågor är markerad med fet text

Förhörsledaren inleder förhöret och informerar den misstänkte om hans rätt att vara tyst under förhöret och om hans rätt att ha en försvarare närvarande vid förhöret. Förhörsledaren informerar även om den misstänktes rätt att ha en tolk samt rätten att få information om brottsmisstanken mot honom förändras. Förhörsledaren informerar även om att staten betalar för en offentlig försvarare men om misstänkt döms för brott kan misstänkt få betala delar av eller hela kostnaden för den offentliga försvararen.

Är det någon speciell försvarare du önskar dig eller godtar du den rätten förordnar?
Slobodan Jovicic

Du delges medhjälp till mord genom att tillsammans och i samförstånd med andra med råd och dåd främja andras gärning att skjuta och döda målsäganden Emre Saygin. Deniz misstänks ha avslöjat var målsäganden befann sig inför mordet. Detta hände 2024-03-21 på Krögarvägen 2 i Norsborg.

Förstår du misstanken?
Ja

Förhöret avslutas

K344624-24

FÖRHÖRSPROTOKOLL

FL: Förhörsledare Richard Hornegård
BF: Biträdande förhörsledare Jonas Jonzon
FÖ: Försvarare Advokat Slobodan Jovicic
DE: Den hörde Deniz Eker

FL: Med Deniz Eker född 00, stämmer?

DE: Yes.

FL: Närvarande vid förhöret är det jag Richard Horngård som är förhörsledare. Sedan har vi:

BF: Biträdande förhörsledare Jonas Jonzon.

FL: Och advokat eller offentlig försvarare:

FÖ: Ja både och.

FL: Både och ja precis.

FÖ: Ja.

FL: Bra.

BF: Och namn.

FL: Och namn.

FÖ: Slobodan Jovicic.

FL: Snyggt. Då ska vi se då börjar vi med då formellt…

BF: … och K nummer, tid.

FL: Ja K nummer ja men jag sa tiden från början.

BF: Det var innan jag startade inspelningen.

FL: Då tar vi om det då ja ja, 13:36 har det blivit nu. K nummer är 3, 344621-24. Dagens datum är den 16 april 2024.

BF: Och vart är vi?

FL: Polisarresten Flemingsberg. Det står även på, på filmen sedan ja. Då så där vi klara med allt formellt.

DE: Ja.

FL: Ingen annan som har något tillägg?

DE: Nä.

FL: Nä bra. Då så då tänker jag att jag började med och delge dig misstanken då så att du är med om den.

DE: Ja.

FL: Medhjälp till mord genom att tillsammans och i samförstånd med andra med råd och då främja andras gärning att skjuta och döda målsägaren Emre Saygin. Dennes eller du då misstänkts ha avslöjat var målsägaren befann sig innan mordet. Detta hände den 21 mars 2024 på Krögarvägen i Norsborg. Det är den misstanken som ligger till grund för att du är här idag. Då tänkte jag börja med som jag sa innan förhöret att du får gärna säga någonting om det här.

DE: Nä jag tänkte du kan ställa frågor sedan kan jag jätte gärna svara på dem liksom.

FL: Okej.

DE: Ja.

FL: Så du vill inte säga någonting.

DE: Alltså vad finns det och säga tänker jag.

FL: Okej. Då så ja men då, då börjar vi.

DE: Mm.

FL: Om du om du minns tillbaks nu då.

DE: Ja.

FL: Det här var den 21 mars.

DE: Yes.

FL: Vad, vad, vad gjorde du den dagen?

DE: Vad jag gjorde den där dagen. Jag var med två barndomsvänner faktiskt just den där dagen. Vi gled runt i Fittja i en bil. För och vara exakt så var vi Tallidsskolan i Fittja. Det finns en skola som ligger där.

BF: Vad hette den sa du?

DE: Tallidsskolan heter den.

BF: Tallid.

DE: Tallidsskolan. Så som det låter. Sedan så faktiskt hörde jag faktiskt två skott gå av. Jag tror det var de, så som jag har sett liksom hela förloppet, jag tror det var de två sista skotten som kom mot dörren då. Det var de skotten jag tror jag hörde då. Det var två skott. Sedan så, så ja sakta sakta börjar det flyga in massa poliser in i Fittja området. Sedan var det ingenting mer med det. Det var ja.

FL: Okej.

DE: Yes.

FL: Du såg sa du.

DE: Nej. Alltså efteråt hela förloppet det var Aftonbladet och hela den här grejen man ser man såg övervakningsfilmerna två de här två skotten som sköts utanför dörren då. Som gjorde så att dörren i restaurangen hade fått hål på sig. Det var jag tror det var de skotten jag hörde då för att inne i restaurangen alltså jag hörde bara två skott och jag tror det var de två skotten som sköts utanför då tror jag.

FL: Okej okej. Var befann du dig och dina kamrater då?

DE: I Tallidsskolan i Fittja. Jag tror det är.

FL: Hur långt ifrån?

DE: Det är kanske…

FL: … är det där då?

DE: Kan vara en 200 meter eller kanske lite något, något sådant.

FL: Okej.

DE: Ja.

FL: Då satt ni?

DE: I en bil. Jag satt inne i bilen och hörde skotten då också.

FL: Okej.

DE: Alltså vi satt inne inga dörrar öppna. Inga fönster nedvevade ja. Vi satt inne i bilen då. Då hördes två skott. Sedan sakta sakta började det flyga in massa poliser.

FL: Ni stod parkerade då.

DE: Ja vi stod parkerade. Det stämmer.

FL: Det var ingen motor igång eller?

DE: Ingen motor igång nej.

FL: Ingen musik.

DE: Ingen musik heller nej.

FL: Okej. Den här dagen du nämner de här två vännerna som du var med.

DE: Exakt ja.

FL: Har du haft några andra kontakter under dagen?

DE: äh…

FL: … med några andra.

DE: Säkert ja med andra vänner ja ja säkert. Jag har säkert…

FL: … är det några som du kan berätta om vilka eller?

DE: Alltså grejen är varför jag tror jag hämtas in hit är för att en av mina vänner som alltså personerna som blev beskjutna är en av mina nära vänner då.

FL: Mm.

DE: Ni har ju hämtat in han på förhör och hela den här grejen och tagit hans telefon. Det är just därför jag tror jag har hämtats in till det här förhöret. Ja jag kanske har haft kontakt med han under dagen liksom.

FL: Vem pratar vi om då?

DE: Amir Sherba heter han.

FL: Amir.

DE: Ja.

FL: Okej. När, när hade ni kontakt då?

DE: Alltså vi har kontakt vardagligen liksom så.

FL: Okej.

DE: Jag kan inte veta nu exakt vilken tid men vi har kontakt varje dag. Det är en vän till mig liksom.

FL: Okej.

DE: Ja.

FL: Men om du försöker minnas där då när var det innan eller efter.

DE: Det var inte det var inte kort det var ett tag innan alltså. Grejen jag hade jag var med två andra barndomsvänner just den där den där dagen så ja vi bara åkte runt som sagt.

FL: Mm.

DE: Men jag hade inte haft kontakt med Amir då kanske några timmar innan, jag vet inte exakt alltså.

FL: Några timmar innan.

DE: Kan, kan stämma ja.

FL: Okej. På vilket sätt kommer du ihåg det?

DE: Nä alltså kanske bara frågade liksom vad gör du, hur mår du. Bara var varda… vanliga grejer man frågar sin vän liksom inget.

FL: Ja ja precis.

DE: Ja.

FL: Men brukar du brukar du är det via telefonsamtal eller är det via…

DE: … nä det brukar faktiskt mest vara snapchat faktiskt.

FL: Det är snapchat.

DE: Jajamänsan.

FL: Det är inga filmer då eller utan det är mer du pratar på snap då.

DE: Det brukar vara att man skriver i chatten liksom i snap då.

FL: Okej. Är det några andra som du kommer ihåg förutom Amir som du haft kontakt med?

DE: Inte vad jag kommer ihåg nej.

FL: Under kvällen där sedan då. Är någon, någon ytterligare som…

DE: …nä inte vad jag kommer ihåg som sagt nä inga andra.

FL: De här de här två som du var med.

DE: Ja.

FL: Vad heter de?

DE: Alltså grejen är det är inga kriminella personer liksom.

FL: Nej nej nej nej.

DE: Så helst vill jag inte nämna deras namn. För att för respekt för dem och deras familj. Så att de inte ska hämtas in till förhör eller något sådant.

FL: Okej.

DE: Det är som sagt…

FL: … men vi det är ju mer bara så att vi kan bekräfta det du berättar liksom.

DE: Ja jag förstår men.

FL: Det är så det är så jag tänker.

DE: Ja ja jag förstår. Men helst vill jag inte nämna deras namn. Så att inte de får alltså inte för att det ska hända någonting med dem men så att inte de får massa ja polisförhör och sådana liksom.

FL: Okej.

BF: Nä precis. Jag förstår hur du…

DE: … det är inga kriminella personer alltså det…

FL: … nej nej nej men du tänk, du förstår ju om vi ska bekräfta det du berättar för oss.

DE: Ja ja ja.

FL: Så kan det ju vara bra att vi kan prata med dem.

DE: Ja jag förstår.

FL: Det är så jag tänker.

DE: Jag förstår jag förstår.

FL: För att då blir då blir du mer trovärdig liksom.

DE: Jag förstår.

FL: Att det att det stämmer liksom.

DE: Ja jag fattar men alltså.

FL: Men du vill inte säga någonting alls.

DE: Nä alltså helst alltså det de är religiösa människa och sådana grejer. Så jag vill inte blanda in dem här alltså i den här grejen alltså.

FL: Okej.

BF: Du sa att du var i en bil där.

DE: Exakt.

BF: Vid Tallidsskolan.

DE: Ja stämmer.

BF: Vilken bil var det då?

DE: Tror det var en Merca, Mercedes GLE eller GLC. Antingen GLE eller GLC något sådant var det.

FL: Vems är bilen då?

DE: En av vännerna som jag var med då.

FL: Okej.

DE: Ja.

FL: Vad är det för färg?

DE: Svart.

FL: En svart.

DE: Svart är den.

BF: Vem är ja vad är det för regnummer på den?

DE: Ingen aning. Jag vet inte.

FL: Du har nämnt den här de här skotten. Vad vet du mer om det som hände där i Fittja?

DE: Ingenting. Ingenting mer än det. Jag vet bara att den versionen jag har hört från min vän liksom att folk har kommit in i en restaurang ute i Fittja centrum då när de skulle äta mat och började avfyra skott liksom. Sedan att bara, bara att jag hörde två skott liksom. Ingenting mer vet jag faktiskt.

FL: Så det är bara Amir du har pratat med.

DE: Ja det är bara han som är min vän liksom. De andra är bara bekanta alltså gemensamma vänner har vi. De andra är inte alltså det är inte vänner.

FL: Men du har inga, jag tänker där du bor och sådant. Du bor ju inte så långt därifrån.

DE: Jag bor i Fittja också.

FL: Ja precis.

DE: Ah ah ah.

FL: Jag tänkte om det är andra du har pratat med just om det här och det.

DE: Aha nej nej alltså inte vad jag minns nej.

FL: Okej.

DE: Nä.

FL: Så du vad vet du egentligen om, om det som hände då?

DE: Ingenting. Att bara liksom en eller två eller tre personer hade kommit in i restaurangen och bara skjutit en massa skott bara. Ingenting mer än det.

FL: När fick du reda på det här då?

DE: Kan vara en 20-30 minuter efter själva förloppet.

FL: Jag tänkte du nämnde ju tidigare där att du hör du tror du hörde två skott.

DE: Ja exakt alltså mina vänner hörde, hörde det också den.

FL: Ja.

DE: Alltså vad vi trodde i alla fall…

FL: … ja precis…

DE: … det lät som skott.

FL: Precis. Vad gjorde ni då?

DE: Vi stod kvar på samma plats bara.

FL: Okej.

DE: Sedan så såg vi massa poliser flyga in. Sedan så märkte vi på riktigt att det är någonting allvarligt liksom.

FL: Då gjorde vad gjorde ni då?

DE: Sedan jag fick samtal av min vän Amir då att han, han lät jätte stressad och då ville jag se till att han mår bra liksom. Det var bara det liksom.

FL: Vad gjorde du då när han, han ringde dig.

DE: Ja exakt.

FL: Okej. Kommer du, det var efter då någon gång då eller?

DE: Det var kanske ja alltså en 20 minuter efter eller något sådant ja.

FL: Okej.

DE: Ja.

FL: Vad pratar ni om då?

DE: Nä jag mötte upp ha och jag ville bara se om han mådde bra liksom om allting är under kontroll och sådana grejer.

FL: Okej. Var möttes ni upp då någonstans?

DE: Där vid han bor Örtagårdsvägen då.

FL: Örtagårdsvägen.

DE: Ja.

FL: Så att det var via Amir, om jag förstår dig rätt, som du fick bekräftat att det att det hade hänt.

DE: Exakt alltså…

FL: … innan så hörde ni skott men ni visste inte någonting om.

DE: Ja alltså exakt ja alltså när poliserna flög in området bara massa med blåljus då märkte jag alltså att det har hänt någonting allvarligt liksom och med tanke på att jag hörde två skott liknande ljud så tänkte jag på att det var en skottlossning liksom. Sedan så när jag mötte upp min vän då märkte jag på riktigt att det hade blivit en skottlossning mot ja en, en vän då till mig.

FB: Amir när ni träffades där på Örtagårdsvägen.

DE: Ja.

FB: Hur kom han dit till Örtagårdsvägen?

DE: Med sin bil antar jag.

FB: Vad har han för bil?

DE: Jag har ingen aning vad han körde för bil dit alltså.

FB: Men vad har han för bil?

DE: En Golf silver Golf tror jag.

FL: Var han där då när du kom dit eller kom ni samtidigt?

DE: äh…

FL: Eller?

DE: Jag tror jag kanske kom dit före han och han sa han sa kan du möta upp mig där liksom. Ja han lät bara jätte stressad så.

FL: Okej.

DE: Vi, vi åkte, det var inte jag personligen som åkte dit då, men det var jag och de här två andra barndomsvännerna.

FL: De andra två var med också.

DE: Exakt ja exakt ja.

FL: Okej.

DE: Jag ville bara se till att han mådde bra liksom ingenting, ingenting mer än det liksom.

BF: Var Amir…

DE: … sedan ja ja.

BF: Förlåt fortsätt.

DE: Ja nej nej nej men fortsätt.

BF: Var Amir ensam när du träffade honom?

DE: Ja han var ensam.

BF: Han var ensam.

DE: Ja.

BF: Men det var du och de här andra två vänner.

DE: Exakt stämmer.

FL: Han har familj va?

DE: Vem?

FL: Amir.

DE: Yes.

FL: Vet du vart de var någonstans?

DE: Hemma antar jag.

FL: Okej: Men du, träffades ni utanför eller?

DE: Ja ja utanför där.

FL: Okej. Ni var aldrig inne…

DE: … nej nej nej…

FL: … som dem.

DE: Nej.

FL: Okej. Vart någonstans utanför träffades ni?

DE: Vid hans där vändzon om man säger så liksom.

FL: Okej.

DE: Ja.

FL: Okej. Jag förstår. Den här, han som blev skjuten.

DE: Ja.

FL: Vet du vem det är?

DE: Det är en alltså vän skulle jag inte säga men gemensamma vänner har vi. Alltså han bor i Upplands Väsby killen eller hans föräldrar. Han är därifrån i grund och botten liksom.

FL: Mm.

DE: På senaste tiden hade han bara kommit, kommit till Fittja liksom och bara umgåtts med ja gemensamma vänner liksom. Så vi hade, alltså jag skulle inte säga att vi är vänner men vi hade liksom kanske pratat lite här och där liksom i föreningen och sådana grejer. Det finns ju turkisk och kurdisk förening i Fittja då.

FL: Just det.

DE: Vi brukar liksom umgås i den kurdiska föreningen då. Ja det alltså så där bara vi brukade prata. Han är ju liksom han är från Turkiet. Jag är också från Turkiet. Så vi fick lite bättre connection om man säger så. Sedan ja det var inte alltså jag skulle inte kalla oss vänner liksom. Men ja vi har gemensamma vänner.

FL: Du vet vad…

DE: … det är en bekant.

FL: Du vet vad han heter.

DE: Emre Saygin heter han ja.

FL: Ja precis.

DE: Ja.

FL: Ja. Vet du någonting om hans liv övrigt så eller?

DE: Inget alltså jag vet bara typ jag har bara hört lite rykten om att han hade ett jobb på Circle K och sådana här grejer. Inget inte så mycket mer än det.

FL: Familj och sådant där.

DE: Nä det där har jag ingen aning om.

FL: Flickvän.

DE: Flickvän vet jag att han hade en flickvän ja.

FL: Okej. Har du träffat henne?

DE: Nä jag har inte träffat henne.

FL: Nä. Den här kvällen då.

DE: Mm.

FL: Visste du varför han var där eller?

DE: Alltså som sagt han brukar ju komma till Fittja kanske alltså två tre gånger i månaden och som den oturen han hade så var det just den där dagen det skedde någonting liksom. Men jag vet alltså han brukade komma till Fittja bara för och umgås ingenting annat liksom. Han bara.

FL: Okej. Vilka brukade han um…

DE: … det kunde vara med, med mig med Amir i samma umgänge då liksom.

FL: I samm… ja.

DE: Vi var ja exakt vi var i kurdiska föreningen. Vi kunde ha varit där liksom och bara dödat tid om man säger så. Bara softat och bara garvat och alltså du vet unga människor de bara softat liksom.

FL: Jag förstår.

DE: Ja.

FL: Jag förstår. Så om jag förstår det rätt så du träffade aldrig honom den här kvällen.

DE: Nä det gjorde jag inte.

FL: Nä okej.

DE: Det gjorde jag inte.

FL: Så då vet du inte vilka han var med heller.

DE: Nä nej.

FL: Vad han gjorde då i övrigt.

DE: Nej det vet jag inte nej.

FL: Sa Amir någonting om det då?

DE: Nä alltså som sagt jag hade knappt alltså jag tror inte, om jag kan minnas rätt, jag tror inte jag hade träffat Amir den där dagen men jag måste ha säkert pratat med han om vardagliga grejer med han den där dagen. Men just efter den här grejen så var det kanske första gången jag träffade han. Då ville jag se till att han mådde bra och ingenting annat.

FL: Mm.

DE: Liksom han, han lät jätte panikslagen i luren och sådana här grejer. Det är en självklarhet…

FL: … ja ja…

DE: … när man får skott avfyrat mot sig liksom.

FL: Ja okej.

BF: Kommer du ihåg vilken tid det var du träffade Amir?

DE: Alltså som sagt det var kanske en kvart 20, 30 minuter efter själva händelseförloppet liksom.

FL: Efter du hade hört skotten då.

DE: Efter skottlossningen hade skett då ja.

FL: När ungefär hörde du det då om du försöker tänka?

DE: När jag hörde skottlossningen?

FL: Ja.

DE: När det skedde alltså det.

FL: Ja men om du…

DE: … tid.

FL: Ja ungefär då vad du minns.

DE: Ingenting jag kan minnas på rak arm och så där. Men det var alltså jag tror det var ändå lite mörkt faktiskt. Jag tror jag tror det.

FL: Jag tänkte på Emre där.

DE: Mm.

FL: Vet du vi pratade lite om honom där vad du vet. Men vet du om han hade någon hotbild mot sig eller om det finns…

DE: … nä…

FL: …någonting.

DE: Ingenting jag vet om. Alltså grejen är att om man har en hotbild mot sig det är inte så att man går ur och softar alltså helt fritt och i en öppen restaurang alltså ingen människa gör sådant alltså det, det är en självklarhet det där.

FL: Mm.

DE: Så med tanke på att jag inte har den där nära kontakten med han. Det är inga sådana där frågor jag kan ställa han ja har du hotbild. Har du det här har du det här. Men vad jag fick för mig är att han inte hade någon hotbild för att han bara umgicks liksom. Jag hade jag hade inte ens varit i hans sällskap om jag om jag hörde om han hade en hotbild. För jag, jag, jag brukade ju liksom vara i hans sällskap då i föreningen och sådana här grejer.

FL: Men det är ingenting du har hört.

DE: Nej nej nej ingenting ingenting.

FL: Om du skulle beskriva honom då hur är han som eller hur var han som person?

DE: Så här han var han var han var snäll, snäll kille omtänksam skulle jag säg. Han var alltså som sagt jag känner inte han så, så bra men det här är vad jag har fått för uppfattning om han och så. Snäll, snäll kille alltså.

FL: Han hamnade inte i problem.

DE: Nä inte, inte vad jag vet alltså inte vad jag vet. Inte vad jag har sett heller.

FL: Du nästa alltså nästa fundering jag har det är vet du om han har liksom ingått i något kriminellt nätverk eller någonting sådant?

DE: Nä nä inte vad jag vet nä. Som sagt jag har hört att han har att han har haft ett vardagligt jobb ett heltidsjobb liksom så. Den uppfattningen jag har fått av han är att han är en skötsam kille liksom.

FL: Hur länge har du känt honom om man säger så då?

DE: Alltså kanske två månader en och en någonstans mellan en till två månader tror jag tror jag.

FL: Okej.

DE: Någonstans där alltså var första gången jag träffade honom. Kanske någonstans mellan ett till tre månader kanske.

FL: Okej. Så du har inte känt honom så länge.

DE: Nä nä nä nä nä.

FL: Nä okej. Men den här turkiska föreningen som du pratar om.

DE: Kurdiska föreningen.

FL: Kurdiska.

DE: Ja.

FL: Ja. Brukar du ofta vara där? Har du varit där under lång tid?

DE: Nä alltså jag brukar jag kan vara där när liksom jag och vännerna möts liksom och bara, vi kan ibland spela kortspel där. Du vet de har så här olika grejer. Annars det är inte så att jag fördriver mina dagar där nej nej inget sådant alltså. Det är att vi kan vi kan kanske ses mötas upp där liksom och sedan kanske åka och äta någonting ja sådana grejer liksom ja.

FL: Men brukar du vara där liksom en två gånger i veckan eller är det oftare?

DE: Kanske ibland kan det vara att jag inte är där någon gång i veckan eller ibland kan det vara det att jag är kanske fem gånger i veckan där. Så det beror på allt som sagt. Hur vädret är ute om det regn och det är regnigt ute då kan jag vara där mer. Om det är soligt ute då kan jag vara där mindre liksom. Så det kan bero på sådana där saker.

FL: Ja. Hur länge har du liksom varit där till och från då under hur många år liksom?

DE: Alltså det har kanske varit i flera år alltså det.

FL: Så du känner de flesta där liksom.

DE: Ja ja, ja ja alltså ja.

FL: Okej. Nu blir det ju sådana här frågor som vi måste ställa.

DE: Ja ja, ja ja.

FL: Som blir lite…

DE: … gör din grej gör din grej.

FL: Vet du någonting om vem som kan ha skjutit då?

DE: Ingen aning ingen aning alls.

FL: Vet du någon eller har du någon ide om vem eller vilka som kan ligga bakom det här?

DE: Ingen aning. Som sagt vad jag vet han har inte haft problem med några människor eller några människor jag kan känna till. Så jag vet ingenting om vad som har skett varför det har skett. Sådana här grejer.

FL: Då var inne på det lite tidigare, du har inte hört någonting efteråt om det här.

DE: Nä ingenting, ingenting. Alltså det har liksom det kommer ju alltid teorier liksom ja man hör liksom ja han hade kanske problem där. Han kanske hade problem där. Men som sagt den uppfattningen vad jag har fått av han och vad jag vad jag har pratat om Amir med om så alltså vi har inte fått någon uppfattning om att han har problem med några människor alltså.

FL: Nä.

DE: Så det, det är jätte chockerande att man kommer och liksom skjuter med en AK47a mot en människa man knappt har ens problem med eller känner liksom eller något sådant liksom ja.

FL: Det här snacket som du säger.

DE: Ja.

FL: Ja i kretsarna där.

DE: Ja du vet.

FL: Vad, vad, vad är det för vad pratas det om då, vad säger man?

DE: Alltså det kan vara att liksom att han kanske har haft kriminell förflutna. Han har ju liksom jag tror han har att han har åkt fast för brott förut tror jag. Inte vad jag vet som sagt jag har inte känt han i längre perioder. För jag tror att han kanske har åkt fast för brott förut. Kanske han har ja du vet ibland det kan hända att om man har varit kriminell en gång i tiden det kan ju hinna ikapp dig liksom. Ditt förflutna kan ju hinna ikapp dig om du har kanske gjort någon illa då eller kanske sagt någonting illa om någon eller jag kan inte veta men. Det är sådana kanske grejer som kommer upp va att han har haft kanske ett litet kriminellt förflutna liksom han har åkt fast för brott och sådana grejer.

FL: Mm.

DE: Som det där är första tanken man får liksom.

FL: Har ni pratat om det någonting på föreningen där?

DE: Nä alltså…

FL: … Amir eller någon.

DE: Nej alltså inte, inte, inte på det viset. Det är bara att liksom jag har fått ja de här hypoteserna kan, kan det vara det här kan det vara det här liksom ja men att han kanske har gjort. Ja då i hans, hans hemmaort då kanske gjort någon illa eller kanske sagt någonting illa om någon. Det där kan jag inte veta för jag har inte känt han i en längre period liksom.

FL: Vet du vet Amir Sherba är?

DE: Ja det är det är en nära vän till mig.

FL: Hur känner ni varandra, berätta.

DE: Alltså vi bor i princip nästan jätte nära varandra så och han brukar liksom umgås i Fittja och jag umgås i Fittja. Så det.

FL: Har ni känt varandra länge?

DE: Det skulle jag säga. Några år ja.

FL: Kontakterna där då mellan er hur ser de ut då?

DE: Alltså den är bra den är som sagt vanlig varje alltså det, vi är vänner liksom. Vi har bra kontakt med varandra.

FL: Ja vi har ju pratat om det tidigare men jag tänker på, på, på vi pratade tidigare om sociala medier.

DE: Okej ja.

FL: Eller?

DE: Ja.

FL: Jag tänker på Amir där.

DE: Ja.

FÖ: Får jag bara fråga där. Det är Amir som du har nämnt tidigare?

DE: Ja ja ja ja.

FL: Ja ja precis. Vi pratade ju om snap.

DE: Ja exakt.

FL: Tidigare.

DE: Det stämmer.

FL: Är det på är det några andra sociala medier ni har kontakt och sådant eller?

DE: Nä vad jag vet det är bara snapchat ja.

FL: Det är bara snapchat.

DE: Ja.

FL: Telefonsamtal.

DE: Alltså det kan vara röst, röstsamtal genom snap då. Allting, allting liksom går igenom snap.

FL: Okej.

DE: Man kan ju ringa videosamtal eller röstsamtal genom snap.

FL: Men inte vanliga telefonsamtal.

DE: Nä nä nä.

FL: Sms.

DE: Inte vad jag minns nä alltså som sagt slå länge jag kan minnas så har vi bara kontakta varandra genom snapchat liksom.

FL: Okej. Kan du hans alias eller på snap vad han heter?

DE: Jag tror han heter Amir med två i SH21 tror jag tror jag tror jag.

BF: Amir med två i.

DE: Två i SH21.

BF: Det är sammanskrivet liksom.

DE: Exakt ja.

FL: Vad har du för alias där?

DE: Vad har jag för alias. Deniz med jag tror kanske, jag vet inte exakt hur många i nu eller z det är nu men jag tror Deniz-00. Men ja som sagt det är några i där emellan några e där emellan. Det vet jag inte exakt men ja.

FL: Vi har varit inne lite på det tidigare hur ofta ni har kontakt och så där.

DE: Mm.

FL: Men om du den här dagen sa du då hade ni haft kontakt under dagen.

DE: Ja säkert ja.

FL: Sedan ring… sedan ringde han dig efter det hade hänt.

DE: Efter grejen ja.

FL: De är det kontakter ni hade den dagen.

DE: Vad jag kan minnas ja.

FL: Okej. Hur ser det ut i övrigt då liksom…

DE: … en vanlig en vanlig dag menar du.

FL: Ja så där hur, hur ofta hörs ni av liksom och så?

DE: Alltså vi hörs nästan av nästan varje dag. Sedan kan vi ibland mötas upp ibland, ibland så som sagt ja han är hemma och jag är hemma och vi bara liksom fördröjer dagarna hemma liksom eller som sagt ibland kan vi mötas upp i föreningen och bara softa liksom.

FL: Hur skulle du beskriva er relation då?

DE: Jag skulle beskriva den bra så där. Vi är vänner liksom.

FL: Är ni nära eller är det liksom?

DE: Alltså inte att vi har vuxit upp tillsammans och hållit hand i hand i handen men vi är nära vänner alltså det.

FL: Så han är en av de närmaste vänner du har eller…

DE: …det skulle jag säga ja.

FL: Ja.

DE: Ja.

FL: Efter alltså nu efteråt nu då.

DE: Mm.

FL: Så att säga vi har ju pratat om det som hände där och när han ringer och du vill träffas och så där.

DE: Mm.

FL: Sedan då har ni haft, hur ser kontakten ut efter det då?

DE: Alltså dagar efter eller är det samma dag?

FL: Ja ja fram till nu när…

DE: … alltså den har varit så som vanligt alltså. Det har varit liksom…

FL: … okej…

DE: … du vet man alla går ju vidare med livet liksom alltså.

FL: Mm.

DE: Den har varit som vanligt liksom alltså Amir har ju sörjt lite. För jag har varit också lite ledsen för att en sådan här händelse har hänt liksom men till slutändan så går man vidare liksom.

FL: Träffades ni någonting efter alltså…

DE: … alltså säkert ja dagen efter säkert träffades vi ja eller kanske inte dagen efter för han hade liksom hans jag tror också han satt inne i arresten och sådana här grejer. Han fick massa strul och sådana grejer. Men det kan kanske ha varit två dagar efter något sådant alltså.

FL: Okej. Har ni haft någon kontakt med Emres familj eller?

DE: Inte jag har inte haft någon kontakt. Sedan om han har haft det, det vet jag ingenting alltså.

FL: Okej.

DE: Ja som sagt jag känner inte han på det viset liksom.

FL: Nä. Du kanske ska visa det där.

BF: Ja får jag bara fråga.

FL: Ja.

BF: Amir.

DE: Ja.

BF: Var han med någon annan person än Emre när det här…

DE: … i restaurangen?

BF: Ja.

DE: Det vet ni också säkert om. De har ju liksom varit båda på platsen och det de har ju varit poliser alltså grejen är efteråt jag gick också till platsen och när polisen hade avspärrat runt platsen. Det var han och Petrus Akcan.

BF: Petrus.

DE: Exakt ja.

FL: Var det några andra människor där förutom…

DE: …nä vad jag vad jag vet var det bara han, Emre och alltså Amir, Petrus och Emre Saygin i restaurangen när den här grejen hände vad jag vet.

BF: Vad har du för relation till Petrus?

DE: Ingen. Alltså ja som sagt det är gemensamma vänner bara. Det är inte det är inte jag skulle inte kalla han en vän heller.

FL: Okej. Så att så att Amir är betydlig mer vän än vad Petrus är.

DE: Än vad jag…

FL: … till för dig alltså.

DE: Ja ja, ja ja.

FL: Ja. Men Petrus bor han också i…

DE: … han bor i…

FL: … i området…

DE: … Norsborg tror jag eller Hallunda. Någon alltså som ja någonstans mellan Norsborg eller Hallunda. Vilket vet jag inte exakt.

FL: Okej. Men brukar han också vara på föreningen eller så?

DE: Alltså till och från han kunde komma förut men nu efter den här händelsen det har eller han blev säkert jätte rädd så jag har inte sett han mycket efter efteråt liksom.

FL: Okej.

DE: Det är föreståligt liksom.

FL: Ja nu kan vi ta. Jag tänkte vi skulle eller ja. Så här är det.

DE: Mm.

FL: Du har ju varit inne på det här att Amir har varit hos oss va.

DE: Vad då ja.

FL: Amir har ju varit här.

DE: Exakt.

FL: Efter händelsen.

DE: Exakt ja ja.

FL: Vi har ju hittat att det skickas en video.

DE: Okej okej.

FL: Från Amir.

DE: Det kan stämma det kan stämma.

FL: Ja. Vad vet vad vet du om det om jag säger det då vad tänker du?

DE: äh… vad är det för video om jag får fråga alltså vet du vart den inspelades?

FL: Ja jag tänkte om du om du minns nu när jag nämner det först. För du ska få se sedan.

DE: Ja okej.

FL: Men jag tänkte om du minns…

DE: … han kanske har skickat en video till mig när han har varit inne i restaurangen liksom det där. Han brukar skicka ibland video liksom sådana där grejer. Det kan det kan hända att han har skickat video när han har varit inne i restaurangen till mig och sådana grejer.

FL: Okej.

DE: Så han brukar skicka lite överallt om han är i…

FL: … kommer du ihåg om han gjorde det?

DE: Jag kan, nu när jag tänker lite bakåt det kanske kan stämma alltså nu det har ju liksom nästan en månad sedan det här skedde tror jag. Så det är lite alltså jag minns det inte ens vad jag åt till mat igår liksom. Så det är svårt och lite minnas men. Det kan det kan stämma som sagt.

FL: Det kan stämma.

DE: Ingenting jag minns på rak arm att så där.

FL: Men du kommer inte ihåg vad det kan ha varit på videon?

DE: Nej nej nej inte vad jag minns nej. Det kan stämma att han har skickat en video men jag vet inte exakt vad videon hur den gick till och allt det där liksom. Vi

FL: Nä.

DE: Det där minns jag inte.

FL: Okej.

DE: Ibland alltså jag kan öppna snaps bara för att jag kollar inte ens på dem liksom så. Jag kanske har missat eller vad det nu är för ja som sagt jag minns inte på rak arm vad det var på videon.

FL: Ja. Så att så att kontentan är att du, du det kan ha varit en video som har skickats. Kommer du ihåg om det var före eller efter?

DE: Det var säkert före alltså säkert. För jag tror inte han skulle skicka en video till mig efter när han är i restaurangen det är vad jag tror alltså. Det måste ha varit innan alltså säkert.

FL: Men du minns inte vad det, vad den innehöll eller?

DE: Nä alltså inte, inte på rak arm att så där nej.

FL: Vi ska ju visa den här nu då.

DE: Okej.

FL: Så kanske du kommer ihåg.

DE: Ja.

FL: Och kan kommentera lite mer.

DE: Ja.

FL: Den är ju inte jätte lång.

DE: Nä okej.

FL: Nä.

BF: Nej den är väldigt kort.

DE: Okej.

BF: Så ni kan få se den flera gånger.

DE: Mm.

BF: Ser ni bra där?

DE: Mm. Oj den var för kort kan, kan man se den igen kanske.

BF: Ja och vi kan ta ut en stillbild så ni har.

DE: Mm.

FÖ: Vilka är det på videon?

BF: Vill du se den igen?

DE: Mm.

BF: Kan pausa pausa där. Vi har ju en stillbild på det där.

DE: Ja alltså.

BF: För det där är videon och så kan vi titta på stillbilden.

DE: Ja jag vet (ohörbart 00:30:56).

FL: Här är en bild som är tagen från den videon då.

DE: Okej.

FL: Där. Kan ni titta på.

DE: Okej. Alltså som sagt.

FL: Känner du igen vilka det är på, på?

DE: En av dem vet jag. Han vet jag inte vem det är faktiskt. Det, det är väl inte Emre det där nej. Det här är Petrus. Sedan han den där känner jag inte igen alltså.

BF: Nu ska vi se du pekar.

DE: Det här är Petrus. Sedan han vet jag inte exakt vem det är alltså eller kanske att den är vinklad på dåligt sätt eller jag ja jag känner inte igen ansiktet liksom.

FL: Det är Petrus och den vet du inte vem det är.

DE: Nä jag känner inte igen han. Det är väl inte Emre nej eller alltså nu kanske det är att kameran är vinklad på ett dåligt sätt. Att jag inte ser men.

FL: Vi ska se om vi kan få en bättre vinkel.

DE: Ingenting jag känner igen.

FL: Om han om han tittar upp någonting.

BF: Nä den är så kort. Det där är bästa.

DE: Nej som sagt jag känner bara igen en av dem och det, det är Petrus ja.

BF: Okej. Så den till vänster är Petrus.

DE: Exakt.

BF: Den till höger.

DE: Jag känner inte igen han.

FL: Nu när du har sett den här lilla videosnutten.

DE: Ja.

FL: Kommer du ihåg någonting mer om det?

DE: Alltså grejen är jag och han vi har sådan kontakt att vi kan liksom skicka han kan vara i sin badkar och skicka video till mig. Han kan vara där och skicka video till mig.

Så det sådan här alltså grejen är både jag och han har ätit i denna restaurangen flera gånger förut. Så alltså det kanske finns alltså 500 liknande videos liksom. Om du förstår vad jag menar det ja det skickas video överallt om man säger så.

FL: Jag förstår.

DE: Så det är svårt och…

FL: … men hade han skickat någonting tidigare på dagen eller?

DE: Inte vad jag kan minnas nej.

FL: Okej. Har du, brukar ni liksom spara de här videos?

DE: Nä alltså det är bara att vi öppnar och sedan är det slut liksom.

FL: Mm.

DE: Ja.

FL: Men du minns inte vilken tid det här kan ha varit som du…

DE: … alltså…

FL:… fick den här videon till dig.

DE: Det kanske var någonstans 18 jag vet inte exakt nu men kanske 17 mellan 17 till 19 tror jag i alla fall eller någonstans där. Vad jag, jag vet inte exakt alltså. Men nu jag säger kanske det kan vara den där tiden.

FL: Okej. Men det här var nu när vi nu när du kommer ihåg det.

DE: Ja.

FL: Det här är den enda videon han skickat till dig den här dagen.

DE: Vad jag tror ja ja. Som sagt det var ju liksom nästan direkt en månad sedan. Det är lite svårt och minnas. Men vad jag kan minnas ja.

FL: Vad tror du varför skickar han den till dig då?

DE: Alltså som sagt jag sa ju till dig nyss också. Vi kan skicka video när vi är i ja i föreningen, i badkaret, hemma, i köket, i vardagsrummet. Vi bara skickar videos för skoj skull liksom.

FL: Mm.

DE: Vi har ingen mening bakom det alltså.

FL: Okej.

DE: Ja.

FL: Den här är ju skickad vem, vem, vem är det som har skickat den här nu då?

DE: Amir antar jag som har skickat den ja.

FL: De här personer det är Petrus du känner igen.

DE: Exakt.

FL: Den andra är du osäker på.

DE: Jag känner inte igen honom.

FL: Nä. Nu när du har sett den och kommer ihåg det.

DE: Ja.

FL: Vad gjorde du när du fick den där och vart var du någonstans då vet du det?

DE: Jag var i Tallidsskolan parkeringen då. Alltså jag måste ha varit där för vi var där ändå ett tag alltså.

FL: Okej.

DE: Ja.

FL: Hur länge var ni där då?

DE: Alltså kanske en kanske lite mer än en timme kanske en timme något sådant.

FL: Okej.

DE: Ja.

FL: Vad gjorde ni…

DE: … vi bara satt i bilen och bara scrollade tiktok. Du vet hur dagens generation är alltså så sådana där grejer alltså.

FL: Okej.

DE: Ja. Snackade med några brudar och sådant så ja.

FL: Så när videon kom vad minns du vad du tänkte kring det då?

DE: Ingen ingen speciell alltså jag fick ingen speciell reaktion på det nu. Det var bara som sagt en vanlig grej som nästan sker alltså hela tiden. Vi kan liksom skicka bild eller videos på vart vi än är. Ingen speciell reaktion som sagt.

FL: Efter den där händelsen har han har han skickat något mer?

DE: Videos menar du då eller?

FL: Ja videos och grejer.

DE: Alltså det som sagt ingenting jag kan minnas på rak arm men det kanske kan stämma att han har skickat när han har varit hemma alltså nu han har liksom bara befunnit sig hemma mycket tror jag efter den här händelsen. Vilket är en förståelig grej ändå med tanke på hur skräckligt kanske den här situationen var.

FL: Mm.

DE: Han kanske har skickat när han har varit i sitt rum och sådana här grejer. Det jag kan inte minnas det där på rak arm så.

FL: Men om du ja gör någon bedömning då. Har han skickat någon mer video efter det här?

DE: Kanske när han har varit hemma. Han kanske har skickat video ja.

FL: Kanske.

DE: Ja.

FL: Okej ja ja. Den här videon.

DE: Okej.

FL: Har vi sett på liksom loggor och sådant där då. Den skickas ju till dig minuter innan…

DE: … okej.

FL: Vad säger…

DE: … den här videon då eller?

FL: Den här.

DE: Okej.

FL: Vad säger du om det?

DE: Alltså kan man se när den har blivit öppnad när videon har blivit öppnad? För ibland jag kan ibland det kan gå två timmar tills jag öppnar en snap alltså. Det kan gå ibland fyra timmar tills jag öppnar en snap.

FL: Men du sa ju att du hade sett den här…

DE: … ja men jag kan jag…

FL: … innan skjutningen så att säga.

DE: Jag sa inte att jag har sett den innan skjutningen. Jag sa att jag kanske har sett den men jag vet inte om det var efter eller innan. Det kan jag inte minnas rakarmat för det var för en månad sedan jag minns inte vad jag gjorde för en månad sedan. Jag vet inte vem som skickade snap till mig. Jag vet inte alltså förstår du men det är svårt och minnas.

FL: Ja okej. Men, men…

DE: … det kan varit att…

FL: … men vad tänker du utöver det då om jag säger att det var det. Det är några minuter innan.

DE: Som den skickades?

FL: Som den skickades.

DE: Men om du kollar när den öppnades då kan du ju få en svarunderlag på papper liksom. När den öpp… när, när, när jag öppnade snappen. Då kan du ju då kan du gå ut efter det liksom.

FL: Mm.

DE: Vad jag tror i alla fall är att jag inte öppnade snappen innan händelseförloppet utan att jag öppnade snappen efter händelseförloppet. När, när hela grejen hade skett redan. Så det är ingenting jag det är ingen jag kan lura till någon plats så som ni, ni påstår liksom. Det är absolut ingenting jag skulle hålla på med liksom. Jag är ju liksom jag har varit kriminell en gång i tiden. Det är ingenting jag håller på med idag. Jag skulle inte vilja riskera en en onödig straff för för någon alltså. Det är bara så det är.

BF: Gjorde du någonting med den här videon?

DE: Ingenting vad jag kan minnas nej. Hur menar du alltså gjorde om jag delade vidare den eller om jag skickar vidare den ingen nej. Jag öppnade den bara den gick slut så där bara. Det brukar det brukar oftast vara så.

BF: Du har inte delat den vidare.

DE: Nej nej.

BF: Det är du säker på?

DE: Ja det är jag säker på.

BF: Hur är du säker på det?

DE: Vad då?

BF: Hur är du säker på det?

DE: För jag delar aldrig. När han skickar video till mig jag delar aldrig den till någon annan. Så varför skulle jag göra det just den här videon. Det är bara lite konstigt då.

FL: Efter att du har öppnat den då.

DE: Ja ja.

FL: Du har inte kontaktat någon annan efter det.

DE: Nej nej nej alltså…

FL: … på något sätt.

DE: Nej nej. Vad jag kan minnas nu är att efter jag öppnade den så fick jag kanske alltså några minuter efter det fick jag samtal av Amir då och då var det att han var lite skräckslagen och lät panikslagen i luren och bad mig och möta upp honom. Då det är en självklarhet jag går och möter upp min vän och ser vad som står på spel liksom.

FL: De här kompisarna som var i bilen då.

DE: Ja.

FL: Visade du dem videon?

DE: Nej nej nej det gjorde jag inte. Jag bru… alltså jag var jag vad jag minns jag tror jag satt i baksätet och de två satt fram. Jag fick en video. Jag öppnade den. Den gick slut efter hur många sekunder det nu är sex eller hur många sekunder det nu är.

FL: Okej.

DE: Ja.

FL: När du fick samtal av Amir.

DE: Ja.

FL: Vart var du då någonstans?

DE: Jag var i Tallidsskolan då.

FL: Du var i Tallidsskolan.

DE: Exakt i parkeringen i Tallidsskolan.

FL: Parkeringen Tallidsskolan.

DE: Exakt. Finns ja det är en skola där och det är alltså man kan typ säga baksidan av skolan så finns det en parkering. Sedan en massa radhus lite här och där och sådana grejer. Men om man kallar dem radhus eller hus eller villa det vet jag inte.

FL: Är det någon slags parkering bredvid skolan eller?

DE: Ja exakt ja den är exakt alltså där vid skolan liksom.

FL: Mm.

DE: Ja.

BF: Vet du om det finns någon övervakningskameror?

DE: Det ska säkert finnas övervakningskameror där.

BF: Men alltså vad gjorde ni vid skolan? Ni stod där kanske en timme.

DE: Ja exakt. Det kan något sådant alltså. Något sådant. Jag vet inte exakt men kanske lite mer än en timme kanske lite mindre än en timme. Någonstans är ändå.

BF: Vad gjorde nid är?

DE: Vi bara softade liksom scrollade tiktok så.

BF: Varför satt ni i bilen just där?

DE: Vi satt bara det är det är en ställe man brukar softa i bara alltså. Det är inget speciellt alltså.

BF: Varför satt ni inte hemma hos någon annan istället?

DE: Hemma hos någon. För vi alla har familjer liksom det ja så vi kan inte softa hemma hos någon. Men alltså vi brukar vi brukar softa på det viset att vi åker runt i bilar och sådant. Antingen min bil eller en väns bil eller någon annans bil. Bara cruisar om man säger så.

BF: Vad är det för bil du har?

DE: Jag har en E klass.

BF: Regnummer?

DE: SSD086.

BF: SSD?

DE: 086.

BF: Den är skriven på dig.

DE: Farsan.

BF: På farsan.

DE: Mm.

FL: Jag tänkte på den där bilden igen.

DE: Ja.

FL: Han som du inte känner igen där.

DE: Okej.

FL: Är han lik någon?

DE: Alltså nej alltså du vet alla blattar är på något sätt lika varandra alltså alla har skägg och alla har fejd liksom eller alltså jag vad jag kan nu när jag kollar på han alltså det är ingen jag känner igen så där alltså.

FL: Nä.

DE: Jag vet, jag har ingen aning vem det är faktiskt. Ni borde veta vem det är kanske ni har hämtat in (ohörbart 00:41:36) förhören. Så jag har ingen aning om ni kan säga namnet till mig vad han heter då kan kanske jag kan minnas vem det är eller alltså något sådant. Jag har ingen aning vem det är faktiskt.

BF: Okej. De här två barndomsvännerna som du var med…

DE: … ja ja.

BF: Vad heter de?

DE: Alltså av ren respekt till dem jag vill helst inte säga det. För de, de är inte de är inga kriminella personer. De har aldrig haft kriminell historik och sådana där grejer. Så det blir det skulle bara bli onö… alltså det skulle bara bli en agg mot varandra ifall jag drog in dem i det här eller ifall att det skulle bara bli onödigt alltså det. De har ingen kriminell historik som sagt. De har aldrig haft med polisen och göra och sådana grejer liksom.

BF: Men så här du sitter här anhållen just nu.

DE: Okej.

BF: Misstänkt för medhjälp till mord.

DE: Ja ja ja.

BF: Du behöver…

DE: … det är ingenting jag har gjort i alla fall men ja fortsätt.

FL: Jo jo men vi behöver ju få din…

DE: … okej okej…

FL: … historia bekräftad.

DE: Det alltså vare sig ni får den bekräftad eller obekräftad det är ingenting jag kommer nämna som sagt. Det, det är min det är barndomsvänner till mig som jag har växt upp med sedan barnsben. Jag kommer inte dra in dem i en sådan här onödig utredningen som är för dem då onödigt. För mig är den kanske, nu jag är misstänkt för någonting som jag egentligen inte har gjort men för dem det är what ever liksom.

BF: Precis. Hur är din inställning till misstanken om medhjälp till mord?

DE: Ett skämt alltså det är ett skämt alltså det men det är ert jobb i slutändan så det spelar ingen roll.

BF: Ska jag förstå det som att du nekar förnekar?

DE: Så klart det är en självklarhet som sagt det är ingenting man det är ingenting man håller på med alltså det. Jag har bekant vänner det är en nära vän till mig befann sig på platsen där det besökts bara det alltså det är ett.

FL: Jag tänkte på hur ser ditt liv ut då?

DE: Just nu den, den är lite alltså den är lite tråkig alltså. Det är gymmet fram och tillbaka. Det är vara med familjen mycket. Vara med vänner.

FL: Du har du har inget jobb.

DE: Nej inte just nu. Jag är arbetssökande faktiskt.

FL: Okej.

DE: Ja.

FL: När jobbade du sist då?

DE: Kanske var 2023 augusti något sådant.

FL: Vad gjorde du då?

DE: Jobbade i förskola.

FL: Okej.

DE: Ja.

FL: Men du, du blev inte kvar där.

DE: Jag trivdes inte riktigt där så jag valde och hoppa av själv om jag ska vara ärlig.

FL: Okej.

DE: Mm.

FL: Hur ser det ut annars då i livet har du problem med någonting?

DE: Inga problem alls.

FL: Skulder.

DE: Ingenting.

FL: Ingenting.

DE: Ingenting. Helt fläckfri alltså jag är belastad mycket i registret men annars jag har inga problem. Ingen kriminalitet. Inga, inga svarta affärer jag håller på med. Inget sådant alltså. Just nu jag försörjer mig på A kassa liksom. Jag är nöjd med det liksom. Jag vill inte ha mer jag vill inte ha mindre. Det, det, det räcker gått väl för mig.

FL: Jag tänkte bara så att vi klarlägger det.

DE: Ja.

FL: Det är inte så att du liksom du har någon hotbild mot dig.

DE: Nä, nä nä nä absolut inte absolut inte.

FL: Det är det inte.

DE: Nä.

FL: Du är inte…

DE: … nä nä inget sådant.

FL: Inget sådant.

DE: Nä. Jag, jag trampar inte på någons tår alltså. Om någon vill trampa på mina tår då får de jätte gärna trampa på mina tår. Jag kommer inte ens göra någonting tillbaka så som läget ser ut nu för tiden alltså. Vill inte ha problem med någon alltså. Jag, jag är i min egna bubbla. Jag går min egna går min egna väg liksom.

FL: För du vet vi kan ju hjälpa om…

DE: … nä nä ja jag förstår men nä…

FL: … det är så att du liksom. Bara så att du är medveten om det.

DE: Ja ja, ja ja.

FL: Men då måste vi ju veta att du behöver hjälp.

DE: Jag förstår men nej det, det finns absolut ingenting sådant.

FL: Nä.

BF: Okej. Ska vi ta en paus där?

FL: Ja vi tar en liten paus.

BF: Är det något du vill säga nu?

DE: Nä nä.

FL: Då bör vi så där.

BF: Klockan 14:22 paus i förhöret.

FL: Ja.

(ljudfil ett stängs av och ljudfil två påbörjas)

FL: Förhöret återupptas 14:29 är min klocka. Då så Deniz.

DE: Ja.

FL: Då är vi lite vi skulle vilja veta lite mer om din dag. Du har ju beskrivit den lite grann.

DE: Ja.

FL: Kan du berätta de här kompisarna.

DE: Ja.

FL: Som du inte vill säga något om.

DE: Alltså ni har fastnat på det.

FL: Nä nä men så här.

DE: (skrattar)

FL: När träffades ni när möttes ni upp?

DE: Alltså.

FL: Kommer du ihåg det?

DE: Jag vet inte kanske någonstans mellan två tre tiden. Han plockade upp mig kanske, han brukar plocka upp mig till och från där jag bor liksom Krögarvägen 16.

FL: Var, var den andra var de två då eller?

DE: Ja de var två då exakt.

FL: Okej.

DE: Vad, vad jag kan minnas ja.

FL: Så vid två tre tiden då.

DE: Någonstans där ja kanske mellan två till fyra någonstans där. Jag vet inte exakt alltså.

BF: Förlåt vilken adress sa du att?

DE: Krögarvägen 16.

BF: Okej.

FL: Din hemadress.

DE: Exakt.

FL: Ja. Vad, vad, vad hade du gjort innan då?

DE: Hemma vaknat upp och kanske ätit frukost så som en vanlig människa gör. Duschat kanske och så ja sedan gått ut.

FL: Men inga ärenden eller…

DE: … nä nej jag håller inte på med sådana där grejer alltså det jag…

FL: … nä men alltså…

DE: … ja…

FL: … du kanske…

DE: … jag har inga ärende och göra alltså.

FL: Åkte till…

DE: … ja nej nej nej nej…

FL: … och handlade någonstans eller något sådant.

DE: Inte vad jag kan minnas som sagt.

FL: Nä.

DE: Nä det brukar vara som en vanlig dag. Jag vaknar upp, äter frukost, kanske tar en dusch och börjar röra mig utåt liksom.

FL: När, när brukar du vakna då?

DE: Elva tolv någonstans där.

FL: Okej.

DE: Ja.

FL: Familjen.

DE: Ja stämmer.

FL: Var de hemma då den här dagen, minns du det?

DE: Säkert alltså de är alltid hemma liksom. Morsan är alltid hemma. Hon jobbar inte liksom så. Hon brukar alltid vara hemma. Men det kan…

FL: … vilka, vilka, vilka bor du med?

DE: Jag bor med mamma, pappa och två syskon.

FL: Okej.

DE: Ja.

FL: Är det små yngre?

DE: Äldre äldre systrar.

FL: Äldre syskon.

DE: Ja.

FL: Okej. Sedan så att du gjorde ingenting innan de kom och hämtade dig.

DE: Nä inte vad jag kan minnas jag liksom bara vaknade upp och kanske ja tvättade ansiktet och duschade och sådana grejer.

FL: Ja.

DE: Bara vardagliga grejer liksom.

FL: Ja.

DE: Ja.

FL: Sedan när ni hade satt er i bilen vad hände sedan?

DE: Sedan vi åkte runt liksom i åkte runt bara. Vi dödar tid liksom om man säger så liksom. Vi brukar bara åka runt och bara chilla liksom.

FL: Mm.

DE: Vi ja om du förstår hur jag menar. Vi bara åker runt liksom.

FL: När ni åker runt…

DE: … ja…

FL: … var, var brukar ni vara då någonstans då?

DE: Alltså mest runt Botkyrka området liksom. Det kan vara från Fittja till Slagsta till Hallunda och sådana här grejer. Bara liksom cruisa runt liksom.

FL: Minns du var ni, för jag antar att ni pratar en massa då.

DE: En massa i vad då i bilen?

FL: Ja att ni pratar med varandra och umgås eller?

DE: Alltså nä alltså det brukar vara att man har kanske på en låt och alltså det jag är inne i min värld där bak i baksätet alltså jag är kanske inne i luren kanske inne i tiktok. Någon öppnar någon låt. Det bara.

FL: Okej.

DE: Alltså det ja simpelt bara.

FL: Det gjorde ni då ett tag. Vad hände sedan då?

DE: Sedan alltså vi åkte runt liksom kanske ja till slut så åkte vi kanske Tallidsskolans parkering för kanske ja jag vet inte varför det var inte jag som körde bilen. Han kanske blev trött på att köra bilen det vet jag inte. Han parkerade liksom och vi brukar det är inte så att just den där dagen så var vi där vi brukar vara där andra tillfällen också liksom.

FL: Okej.

DE: Det, det är en soft plats om man säger så liksom. Vi brukar softa där och ibland kommer andra vänner och bara softar liksom.

BF: Träffade ni några flera där?

DE: Nä det gjorde vi inte.

FL: Om du skulle uppskatta då när hamnar ni där då så att säga?

DE: Jag kan inte veta exakt men alltså inte, inte, inte så inte så mycket innan själva händelsegrejen då. Jag kan inte veta exakt men jag, jag minns vi kanske var där 40 30 40 minuter sedan så blev det alltså man hörde skott liknande ljud liksom.

FL: Ni var aldrig iväg och käkade någonting eller något sådant?

DE: Nä nä nä eller nej nej alltså…

FL: Jag tänkte jag tänkte det var lång tid. Om ni blev hungriga eller gjorde någonting om ni handlade någonstans.

DE: Vad jag minns jag käkade ingenting. Sedan jag vet inte om ja de käkade eller. Jag käkade ingenting. Vi åkte inte någonstans och köpte någonting liksom.

FL: Okej.

DE: Nä.

FL: Ni var inte på någon restaurang eller…

DE: … nä nä…

FL: … någon mack eller något annat sådant.

DE: Nä nä inte vad jag kan minnas nä.

FL: Nä. Så att ni cruisar där då från två tre.

DE: Ja ja.

FL: Fram till…

DE: … ja…

FL: … ungefär vad sa du 30 40 minuter innan…

DE: … något sådant jag vet inte…

FL: … ni hörde skotten…

DE: … exakt men jag chansade mig fram alltså kanske något sådant.

FL: Okej.

DE: Så jag det är som sagt en månad sedan.

FL: Ja ja jag förstår.

DE: Det är svårt…

FL: … jag förstår…

DE: … det är svårt och minnas.

FL: Jag förstår.

DE: Men ja det kanske var…

FL: … så det var ingenting annat som hände där.

DE: Ingenting annat nej ingenting inga skumma rörelser inga…

FL: … nej inte skumma.

DE: Ja.

FL: Jag tänkte bara om ni gjorde något alltså.

DE: Nej nej inga nej nej inga andra stoppa nej nej nej.

FL: Något annat.

DE: Nej nej nej.

FL: Nä.

DE: Inget sådant.

FL: Träffade du någon annan?

DE: Nej nej det gjorde vi inte. Inte vad jag kan minnas som sagt nej. Vi satt där och alltså det var bara vi tre alltså nästan hela det där. Vi åkte runt först. Sedan så parkerade vi oss och bara softade liksom. Han stängde tändningen på bilen. Vi softade där liksom.

FL: Okej.

DE: Som sagt jag sa innan det var ingen musik och sådant i bilen heller. Då man hörde liksom skott liknande ljud liksom och alla vi tre reagerade på det då.

FL: Men in satt kvar där då.

DE: Ja ja vi satt kvar. För det var det hördes ganska långt bort egentligen alltså ändå. Så vi tänkte det är ingenting som kan…

FL: … så det var för… först när, när du fick samtalet.

DE: Ja exakt alltså…

FL: … som, som ni som in lämnade platsen.

DE: Ja exakt exakt det stämmer. Stämmer alldeles rätt.

FL: Då åkte ni direkt hem till?

DE: Till Örtagårdsvägen 7 ja.

FL: Ja.

DE: Exakt.

FL: Ja. Den här bilden som vi visade.

DE: Mm.

FL: Som du, den här killen som du…

DE: … ja…

FL: … som du inte kände igen.

DE: Mm mm mm.

FL: Det är Emre.

DE: Är det Emre okej.

FL: Mm.

DE: Det såg inte ut som han från sidan alltså.

FL: Nä men det är Emre.

DE: Okej.

FL: Vad tänker du kring det då?

DE: Som sagt kameravinkeln den är ja.

FL: Ja ja nä men jag, om du bortser från kameravinkeln.

DE: Ja ja.

FL: Vad tänker du kring det då?

DE: Vad finns det och tänka?

FL: Nä jag tänker så här du, du får en video på, på Emre.

DE: Ja ja.

FL: Och Petrus då.

DE: Alltså ja det ser lite det är lite skumt alltså.

FL: Ja.

DE: Men det som sagt jag har inte delat den med någon. Jag har inte visat den till någon och vad jag kan minnas, om jag minns rätt, så kan det stämma att jag öppnade själva videon efter händelseförloppet.

FL: Mm.

DE: Och inte innan och gått och svall… gått och skvallrat till någon ja om att, det skulle jag aldrig hålla på med absolut inte.

FL: Nä okej.

DE: Finns inte i min värld eller så (ohörbart 00:07:26).

FL: Nä.

FB: Okej. Men du förstår att den…

DE: … det ser jätte skumt ut alltså inte lite jätte skumt ut men ja det, det är som det är alltså det är ingenting jag har gjort eller sagt till någon. Ingenting sådant. Så jag vet att jag…

BF: … du har inte ringt någon eller?

DE: Ingen ingen alls ingen alls.

BF: Skickat något annat meddelande.

DE: Nej nej nej absolut inte.

BF: De i bilen såg de det här?

DE: Nä nä det såg de inte. Jag var som sagt där bak så fanns ingen som kunde se.

BF: Du jag tänkte på din mobil.

DE: Ja.

BF: Nu har vi tagit den va.

DE: Ja ja.

BF: Hur länge har du haft den här mobilen?

DE: Jag har haft den länge länge alltså det är en Iphone 11 så alltså länge jag vet inte exakt.

BF: Ett år.

DE: Flera år flera år.

BF: Flera år.

DE: Ja.

BF: Hade du den mobilen den 21 mars?

DE: Ja.

BF: Har du fler mobiler?

DE: Nä jag har bara den.

FL: Brukar du låna ut din mobil?

DE: Nej. Jag brukar inte göra.

BF: Har du bytt sim kort i den eller så?

DE: Nej. Det har jag inte gjort.

BF: Vad har du för telefonnummer?

DE: 073.

BF: 073.

DE: 312.

BF: 312.

DE: 8983.

BF: 89.

DE: 83.

BF: 83.

DE: Ja.

FL: Vad har du för, för öppningsfunktion på den så att säga?

DE: Kod. Jag, jag gav andra er kollega koden.

FL: Mm.

DE: Vill du att jag ska repetera den?

BF: Ja kör.

DE: 00.

BF: 00.

DE: 02:

BF: 02.

DE: 03.

BF: 03.

DE: Ja.

BF: Kommer vi hitta någonting på mobilen?

DE: Ingenting alls. Därför ni får söka hur mycket ni vill. Det finns ingenting i den.

FL: Åter igen jag tänker på det här alltså det vore ju väldigt bra för din del.

DE: Ja.

FL: Om vi fick veta vilka dina…

DE: … men alltså…

FL: … de här för då kan vi prata med dem.

DE: Jag förstår.

FL: Och bekräfta din historia.

DE: Jag förstår.

FL: Förstår du vad jag menar?

DE: Ja ja förstår hundra procent. Men som sagt det är bara jag tycker det är bara onödigt och dra in dem alltså. Vare sig inte ni tror eller inte tror på min historia det är ingenting jag har begått ändå så. Det är bara det är bara slöseri på min tid här alltså.

FL: Jo men jag tänker så här alltså om, om du och dina vänner är oskyldiga vilket…

DE: … ja ja…

FL: … ni säkert (ohörbart 00:09:58).

DE: Hundra procent ja.

FL: Då är det ju bra…

DE: … jag förstår jag förstå…

FL: … jag menar då pratar vi med de här…

DE: … jag förstår…

FL: … och sedan är det…

DE: … jag förstår…

FL: … utagerat.

DE: Jag förstår.

FL: Förstår du vad jag menar?

DE: Jag förstår. Men det är ingenting jag vill…

FL: … så slipper vi…

DE: … det är ingenting jag vill säga. Det alltså…

FL: … nä…

DE: … ni behöver inte nämna det åter igen alltså. De är inte de har aldrig haft med kriminalitet och göra. Jag vill inte dra in dem i sådana här grejer alltså.

FL: Okej.

DE: De vill inte ha med sådana här grejor och göra. Så det…

FL: … för vi, vi har ju ett litet dilemma.

DE: Okej vad är dilemma?

FL: Det är ju att, att du är ju i närområdet.

DE: Ja.

FL: Du får filmen.

DE: Okej ja.

FL: Ni är tre stycken.

DE: Ja ja.

FL: Och minuter efter så händer det här.

DE: Ja.

FL: Du förstår vad jag menar.

DE: Ja förstår ja.

FL: Vad, vad, vad jag åsyftar.

DE: Ja jag förstår alltså.

FL: Mm.

DE: Ja men.

FL: Alltså.

DE: Alltså vad, vad ska det förbättra situationen om, om…

FL: … ja men då kan vi prata med dem.

DE: Men tänk alltså herregud.

FL: Det är det är ju det som är…

DE: … det bara det är löjligt alltså.

FL: Förstår du vad jag menar?

DE: Jag lovar alltså.

FL: Det är det är ju det, det handlar om och det är ju någonting som du många tänker kanske polisen sitter och vill bara sätta fast folk. Det är inte det, det handlar om.

DE: Det finns ingenting och sätta fast alltså.

FL: Nä men lyssna.

DE: Ni är på fel ja ja.

FL: Vi är objektiva. Vi utreder objektivt.

DE: Ja jag förstår.

FL: Vi tar hänsyn till allting.

DE: Jag förstår.

FL: Och tittar på allting.

DE: Ja ja.

FL: Sedan ja det är så det funkar. Det kan din advokat intyga. Det är så det funkar.

DE: Okej okej okej.

FL: Och är tänkt va.

DE: Okej.

FL: Så vi ska ta hänsyn även till dina liksom till det du berättar.

DE: Okej.

FL: Som, som är till, till liksom som är positivt för dig.

DE: Ja.

FL: Som misstänkt va.

DE: Ja.

FL: Det ska vi också ta, ta med så att säga.

DE: Okej.

FL: Och lyssna på och utreda.

DE: Ja ja ja.

FL: Så att det är det jag pratar om.

DE: Okej.

FL: Så att det är för din egen skull.

DE: Ja ja.

FL: Ja. Men, men ja.

BF: Ja du vill inte nämna dem.

DE: Alltså som sagt om det om det ska förbättra situationen och sådant alltså jag förstår inte hur det ska göra det. Hur det ska förbättra er, er situation alltså, alltså.

FL: Ja men så här är det.

DE: Vart ni vill komma.

FL: Du sitter ju misstänkt för ett grovt brott.

DE: Ja men vad ska han jag nämner hans man vad ska han vad ska han kunna säga till dig för att du ska kunna tro någonting annat.

FL: Ja men då kan han bekräfta det du har berättat.

DE: Okej ja skriv ner namnet då här. Jag kan skriva ner namnet till dig om det ska hjälpa så mycket.

BF: Vad heter han då?

DE: A H M E T (bokstaverar)

BF: A H…

DE: … M E T (bokstaverar)

BF: Ahmet.

DE: A L P (bokstaverar)

BF: A L P (bokstaverar)

DE: Exakt

BF: Och den andra.

DE: äh… den andra vad hette han… äh… jag minns inte vad han hette nu exakt alltså vad hette han… jag tror kanske Mohammed, Mohammed tror jag han hette jag tror det.

BF: Efternamn.

FL: Efternamn.

DE: K I S A (bokstaverar) tror jag.

BF: K I S A (bokstaverar).

DE: Tror ja tror jag. K I S A (bokstaverar).

FL: Bor, bor de också i?

DE: Ja exakt de bor i närområdet alltså en av dem.

FL: Nära dig eller nära?

DE: En av dem bor i Fittja. Sedan andra vet jag inte exakt vart han vart han bor. Det är Ahmet som bor i Fittja då.

BF: Ahmet som bor i Fittja.

DE: Ja.

FL: Den här bilen som ni åkte då det…

DE: … det var det är Amhets bil.

FL: Ahmets bil.

DE: Ja.

FL: Bra det var inte så svårt.

DE: Men alltså ni kan ju liksom säga…

FL: …jag menar nu kan ju vi prata med dem.

DE: Ja det ni…

FL: … så kan vi din berättelse bekräftad.

DE: Absolut absolut.

FL: Så, så kanske vi kan reda ut det här.

DE: Ja.

FL: Det, det bra bra.

DE: Yes.

FL: Har du någonting mer som du kommer och tänka på nu när vi har pratat en stund om det här?

DE: Ingenting ingenting. Det känns som jag har sagt allting jag behöver säga alltså.

FL: Advokaten har du några frågor?

FÖ: Nej.

FL: Ja då avslutar vi, ja det här med ja men det kan vi ta efteråt. Vi avslutar förhöret.

DE: Ja.

FL: 14:42 är klockan.

Utskrivet av U0021109 Skrivcentralen Stockholm Syd 2024-04-24

Polisen

Förhör

Förhör 2

Signerat av

Signerat datum

Enhet	Diarienr
Region Stockholm, Grova brott 1 PO Sthlm Syd	5000-K344621-24

Hörd person	Personnummer
Eker, Can Deniz	20000203-4072

Den hörde är	ID Styrkt	Sätt	Ställning till misstänkt - målsägande - vittne
Misstänkt	Ja	Styrkt via svenskt körkort	Bekant med Amir och Petrus

Tolk	Språk

Anledning till förhör / Misstankar som misstänkt har underrättats om	Underrättad om misstanke
Mord, Fullbordat, Medhjälp till	2024-04-15

Ytterligare information om anledning till förhör

Medhjälp till mord genom att tillsammans och i samförstånd med andra med råd och dåd främja andras gärning att skjuta och döda målsäganden Emre Saygin. Deniz misstänks ha avslöjat var målsäganden befann sig inför mordet. Detta hände 2024-03-21 på Krögarvägen 2 i Norsborg.

Underrättad om 12 § FUK	Underrättad om rätt till försvarare	Godtar den försvarare som rätten förordnar	Försvarare/ombud närvarande
Ja			Ja

Försvarare/ombud önskas

Advokat Slobodan Jovicic.

Förhörsledare	Förhörsdatum	Förhör påbörjat	Förhör avslutat
Richard Hornegård	2024-04-16	13:36	14:42

Förhörsplats	Typ av förhör	Förhörssätt
	RB 23:6	

Förhörsvittne	Utskrivet av
Jonzon, Jonas	

Berättelse

Sammanfattning av förhör. Förhöret i sin helhet finns på video samt är skickat för transkribering, utskrift.

Deniz förnekar brott.

Deniz uppger i sak att han aktuell dag, den 21: a mars var hemma och sov fram till 12-tiden på dagen. Därefter var han hemma och gjorde inget speciellt fram till 15-tiden då två vänner kom förbi i bil och de åkte iväg för att "chilla". Han bor med sin mamma, pappa och två äldre syskon.

De åkte runt i området Norsborg medan de pratade, lyssnade på musik. Deniz använde sin mobiltelefon för att titta på Tik Tok videor. De var aldrig och handlade, åt eller gjorde några andra ärenden under flera timmars tid.

De åkte sedan till Tallidsskolan Bägarvägen och parkeringen där de fortsatte att hänga, chilla och umgås. Deniz tror att de kom till skolans parkering 30min till 1 timme innan de alla tre hörde skott som kom från närområdet. Deniz uppfattade 2 smällar, skott som från ett vapen.

De noterade detta, men stannade kvar i bilen på parkeringen. Efter ca 20 minuter ringer Amir på SnapChat till Deniz och berättar vad som hänt och att Amir vill att Deniz möter upp

honom på Amirs hemadress. Amir var uppjagad, chockad. Deniz och de två andra åker då till Örtagårdsvägen och parkeringen där de möter upp Amir. Deniz minns inte om Amir redan var där, de kom samtidigt eller de kom dit före Amir.

De får reda på vad som hänt av Amir.

Deniz är bekant med Emre. Han har träffat honom vid flera tillfällen då han varit på besök i området. Emre bodde i Upplands-Väsby och var på besök ibland och hängde, främst på kurdiska föreningen i centrum. Han känner inte Emre mer ingående, men vet att han hade en flickvän och jobbade på Circle K.

Amir och Deniz är goda vänner. De pratas vid ofta och umgås ofta. De har nästan daglig kontakt. De använder oftast SnapChat då de inte ses.

Petrus känner Deniz litegrann. Han vet om och ser Petrus en del, men de umgås inte som vänner.

Deniz visste inte att Emre var i området aktuell kväll. Han visste inget om Emres förehavanden, vilka han var med, skulle träffa eller vad han gjorde i Fittja. Han vet inget om Emres liv och om han hade någon hotbild mot sig. Inget om han var med i något gäng. Det enda han vet är att han haft ett tidigare liv som innehållit kriminalitet, men att det gällde inte längre. Deniz har känt Emre i 2–3 månader.

Deniz vet inget om vem som kan ha skjutit Emre och varför. Det har pratats en del i området efteråt, men det har varit spekulationer kring varför utan att Deniz fått någon konkret som förklarar det inträffade.

Deniz känner Amir sedan länge, flera år. De har som sagts tidigare flitig kontakt och ses ofta. Deniz kan uppge både sitt egna och Amirs alias på snappchat.

Deras kontakt består i att de träffas och hänger tillsammans, ofta på föreningen. De ringer varandra på snapchat och skickar en del videor mellan varandra.

Då Deniz blir tillfrågad om någon video skickats under aktuell tid uppger han att det kan vara så. När han blir förevisad videon minns han att den skickats av Amir. Han minns inte när. När han får reda på att den skickats minuter innan skottlossningen säger han att han inte minns det och att han troligtvis har öppnat den efter skjutningen.

På fråga kan han peka ut Petrus som en av personerna på videon, men känner inte ingen den andra. Det kan vara vem som helst, det är svårt att se från den där vinkeln säger han.

Deniz förstår att det kan tyckas väldigt mystiskt med att videon skickats i så nära anslutning till brottet, men förklarar det med att han och Amir skickar sådana videor ganska ofta, för att visa var de är och vad de gör. Deniz ger exemplet när man tar ett bad.

Deniz har inte visat videon för de andra två i bilen, han har inte skickat den vidare eller visat den för någon annan.

Deniz får veta att förutom Petrus så är det Emre som är med på videon. Han har inga speciella kommentarer om det, mer än att han aldrig skulle vara delaktig i något sådant här. Han är nöjd med livet som arbetssökande och vill inte hamna i kriminalitet.

I slutet av förhöret så uppger Deniz namnen på de som varit med honom under dagen och

kvällen. De heter Ahmet Alp och Muhammed Kisa.

Under förhöret förevisas Deniz och advokaten videon och en stillbild från videon. Båda bifogas som bilagor till förhöret.

حلال
AYRAN

Polisen

Förhör

Amirs mamma

Signerat av

Signerat datum

Enhet	Diarienr
Region Stockholm, Grova brottssektion 1 PO Sthlm Syd	5000-K344621-24

Hörd person	Personnummer
Abbas, Ghada	

Den hörde är	ID Styrkt	Sätt	Ställning till misstänkt - målsägande - vittne
Vittne	Ja	dataslagning	

Tolk	Språk

Ytterligare information om anledning till förhör	Underrättad om misstanke
Hörd gällande hennes son Amir rörelsemönster kvällen 21 mars 2024.	

Underrättad om 12 § FUK	Underrättad om rätt till försvarare	Godtar den försvarare som rätten förordnar	Försvarare/ombud närvarande

Försvarare/ombud önskas

Förhörsledare	Förhörsdatum	Förhör påbörjat	Förhör avslutat
Kristina Nykvist	2024-03-22	20:35	20:57

Förhörsplats	Typ av förhör	Förhörssätt
Örtagårdsvägen 7, Norsborg	RB 23:6	Ljudbandsförhör

Förhörsvittne	Utskrivet av	
	K.N	Konceptförhör

Berättelse

SAMMANFATTNING AV FÖRHÖR. FÖRHÖRET FINNS INSPELAT PÅ LJUDFIL INLAGD I FILIP.

Förhörsledaren uppmanar Ghada att berätta om kvällen den 21 mars. Vad hon och hennes son Amir gjorde samt vart de befann sig under kvällen.
Ghada berättar att hon kom hem från jobbet vid klockan 17 och då låg Amir hemma och sov. Ghada fixade mat och vid klockan 19-19.30 väckte hon Amir. Amir sa att han skulle ut och äta med kompisar och sen gick han ut. Ghada bad honom komma hem tidigt eftersom hon skulle jobba dagen därpå och gå upp tidigt. Ghada berättar att Amir kom tillbaka hem först på natten runt klockan tre eller fyra och att hon försökte ringa honom innan dess men inte fått tag på honom då telefonen var avstängd. Ghada berättar att Amir jobbar på ett lager i Farsta.

Förhörsledaren frågar Ghada om det stämmer att hon inte träffade Amir mellan cirka klockan 20.00 och klockan tre-fyra på natten då han kom hem.
Ghada tänker efter och säger att hon inte är helt säker och att Amir kan ha kommit hem en liten stund cirka 30 minuter efter det att han gått hemifrån, så runt klockan 20.30.

Förhörsledaren frågar Ghada om det var nån mer än Ghada och Amir den senaste veckan.
Ghada berättar att Amir inte haft några kompisar hemma under gårdagen och inte hon heller. Ghada berättar att Amir aldrig har gäster hemma och att hon hade gäster hemma förra veckan.

Förhörsledaren frågar om Ghada och Amir pratade något efter det att han kom hem på natten efter polisen.
Ghada berättar att det hade de gjort och att Amir hade berättat allt som hänt, att han såg den här killen och Ghada sa att hon hade läst också vad som hade hänt. Amir försökte sova men

det gick inte berättar Ghada, han stannade hemma dagen därpå men hon gick till jobbet. När hon kom hem från jobbet idag fredag så var Amir hemma. Ghada berättar att han gick för två och en halv timme sen. Han sa han skulle äta och sen komma tillbaka för han var trött.

Förhörsledaren frågar om Ghada har något att tillägga.
Nej.

Förhörsledaren frågar om de senaste dagarna, hur Amir har mått.
Ghada berättar att Amir har mått bra, att han har lyssnat på musik, allt varit normalt och de har skrattat. Ghada berättar att de middag tillsammans tre dagar sedan.

Förhörsledaren frågar om något varit annorlunda med Amir den senaste tiden.
Ghada säger nej, bara att han mådde lite dåligt efter operation. Han har opererats sig för hemorrojder.

Polisen

Förhör

Kompis till Emre

Signerat av

Signerat datum

Enhet	Diarienr
Region Stockholm, Grova brott 1 PO Sthlm Syd	5000-K344621-24

Hörd person	Personnummer
Akalin, Osman	

Den hörde är	ID Styrkt	Sätt	Ställning till misstänkt - målsägande - vittne
Vittne	Ja	Nationellt id kort 569435	Vän/ kusin till offret

Tolk	Språk

Ytterligare information om anledning till förhör	Underrättad om misstanke
Höras om sin relation samt kännedom om målsägaren Emre	

Underrättad om 12 § FUK	Underrättad om rätt till försvarare	Godtar den försvarare som rätten förordnar	Försvarare/ombud närvarande

Försvarare/ombud önskas

Förhörsledare	Förhörsdatum	Förhör påbörjat	Förhör avslutat
Carina Gustafsson	2024-04-12	11:07	11:38

Förhörsplats	Typ av förhör	Förhörssätt
Granövägen 45	RB 23:6	Videobandsförhör

Förhörsvittne	Utskrivet av	Ljudbandsförhör

Berättelse

Nedan text är en sammanfattning av förhöret med Osman. Förhöret spelas in med ljud och bild och sparas i ärendet. Kommer även att skickas för utskrift i sin helhet.

Osman säger att Emre och han kallade sig kusiner men de var inte kusiner. Det var Osmans pappa som var kusin med en släkting till Emre. Osman berättar att han och Emre var väldigt tighta med varandra, speciellt de senaste åren, ungefär från 2020 började de umgås mer. Emre bodde till och med hos Osman ett tag när han bodde i Flen. De bodde tillsammans i ca ett och ett halvt år. Nu bor Osman med sin bror på Granövägen.

Osman tillfrågas hur relationen såg ut till Emre. Osman säger att den var jättebra och de hördes varje dag och träffades ofta. Men när Emre träffade tjejen Isabella som han var tillsammans med så avtog kontakten något med Osman och övriga kompisar. Emre var kär och han hade också skaffat sig ett jobb som tog tid. Det var ett jobb på en Shell mack i Väsby. Där hann han jobba i tio dagar. Han har även jobbat på en skola.

Osman beskriver Emre som "den bästa människan" som inte ens skulle döda en spindel. Han var glad oftast, han var alltid den som tröstade andra även om han själv mådde dåligt. Han var ingen tuff kriminell.

På frågan vad tanken var att de skulle göra den här dagen säger han att Emre ville att de skulle äta mat och klippa sig, men Osman hade ingen energi eftersom han hade torskat hos polisen.

Emre var väldigt glad över att äntligen få börja jobba, men han hann bara jobba i tio dagar. Innan dess var han arbetslös och har varit det i ca ett och ett halvt år.

Osman säger att Emres familj har anklagat honom för mordet på Emre och det tycker Osman är överdrivet eftersom han var bästa vän med Emre och saknar honom också.

Emre flyttade in hos sin tjej i December 2023 tror Osman.

På frågan vilka som var Emres vänner säger Osman att de hade en del gemensamma vänner. Osman visste precis vilka som var Emres vänner, men han vill inte namnge dem, han vill bara prata om sig själv. Det han kan säga är att Emres vänner var lika snälla som Emre var. Alla var bra människor.

Emre var ingen problem människa. Han har dock gjort skit i gamla tider men de senaste fyra åren när Emre har varit med Osman och hans familj har han varit en bra människa och hållit sig bort från all skit.

På frågan om han känner de två vännerna som Emre var tillsammans med på restaurangen när han blev skjuten säger han att han vet vilka dem är men det är inget han vill ta upp nu i detta förhör. Osman umgås inte med dessa två men han vet vilka dem är. De var nära vänner till Emre och Osman har hängt lite med dem också. Dem här två personerna är bra killar och de har inget med den här skjutningen att göra. Osman säger att han är i chock och han vet inte vad de har gjort för att någon ska attacker dem på det här sättet. Osman förstår inte vad Emre skulle ha gjort för att bli "sprejad av en Kalle", Emre jobbade vitt.

På frågan om han visste att Emre var i Fittja den här dagen säger han att han visste det för att de skulle ses den här kvällen. Men eftersom Osman blev tagen av polisen den här dagen för ett narkotikabrott så ställde han in träffen med Emre. De skulle träffats på Kurdiska föreningen och klippa sig. Vid ca 18-18:30 tiden pratade Osman på facetime med Emre när Emre satt hos frisören. Osman mådde dåligt efter att han blivit rapporterad av polisen och ville då bara vara med sin tjej. Osman fick ett samtal vid 21-21:30 tiden av sin kusin som berättade att Emre hade blivit skjuten. Osman trodde först att någon drev med honom och började ringa Emre på snapchat flera gånger men fick inget svar. Tillslut svarade Emres tjej som var inloggad på hans snapchat. Då fick han veta att det stämde att Emre blivit skjuten. Osman var själv i Haninge den kvällen och hos sin tjej. De var på Mc Donalds.

På frågan om Emres vänner bor där han befann sig i Fittja säger han nej inte i Fittja. Vissa bor i Norsborg och vissa bor i Alby. Osman känner bara till de två kompisarna som han var med på restaurangen och han själv. De senaste fyra månaderna har Emre varit lite för sig själv och de har inte haft lika intensiv kontakt, han har mest varit med sin tjej. Det är inget konstigt att Emre befann sig i Fittja eftersom han brukar klippa sig där.

Osman hade familjen i Upplands Väsby och flickvännen i Märsta. Osman säger att mamman inte har tagit hand om Emre de senaste tre åren, hon kastade ut Emre och det var därför som Emre bodde hos Osman så därför vet de inte ett skit vad Emre har gjort de här åren. Osman säger att mamman ljuger. På frågan vad han menar med att mamman kastade ut Emre säger han att hon gjorde likadant med sin man och nu har hon gjort det med sin son. Osman säger att mamman nu är glad för att både man och son är döda. Han säger att hon har förstört allas liv. Osman vill att polisen ska visa upp den här videon för mamman och berätta för henne att det här är vad Emres närmaste säger om henne. Osman säger att om det är någon som har Emres blod på sina händer så är det mamman. På frågan vad han menar med det säger han att hon inte har varit en mamma för honom och det räcker gott och väl. Han har inte haft något stabilt boende de senaste åren. Han har bott hos vänner och tjejen.

Förhörsledaren poängterar än en gång att det är viktigt att polisen kan få namn och nummer till dem vännerna som Emre umgicks med. På det svarar Osman att han inte har numret. Namnen på de han känner till är dem som polisen har nämnt Amir och Petrus men några fler vet han inte. Osman känner inte till någon annan nära vän. Flickvännen Isabelle har han varit tillsammans med i fyra månader. Osman känner inte till några tidigare flickvänner som Emre har pratat om.

På frågan om Emre höll på med kriminalitet säger han att han inte höll på med något nu. Tidigare höll han på med skit, smågrejer. Han var en busig kille som var ute mycket. Osman kan inte förklara närmare. Emre blev en bättre kille med tiden. Det var på grund av honom och Osmans närmaste krets. Det de gjorde när de umgicks var att laga mat, spela Fifa.

På frågan om han själv har funderat något kring varför Emre blev skjuten säger han att han har funderat väldigt mycket på det och det har grävt ett hål i hans hjärta och han har funderat jättemycket på det. Han vet inte varför, han vet bara att Emres familj anklagar honom och att de har skickat polisen hem till honom.

På frågan om Emre sålde narkotika säger han absolut inte. På frågan om Emre hade några skulder till någon eller om någon hade några skulder till honom säger han nej ingenting. På frågan om Emre hade något otalt med någon säger han nej. Osman säger att Emre var en jättefin människa, han beckande inte, han hade inga skulder till någon. Han kan eventuellt haft några skulder sedan tidigare men under den tiden som han har umgåtts med Emre känner han inte till några skulder. På frågan om han tror att Emre skulle berätta om han hade några skulder eller problem säger Osman att det var ju det att Emre aldrig berättade om sina problem. Han tänkte mest på alla andra än sig själv.

Sista kontakten han har haft med Emre var när Emre var på kurdiska föreningen på facetime. Då var Emre väldigt glad, han skulle dricka med tjejen på kvällen. Sen hade han sista kontakten med Emres tjej på snapchat och det var då han fick veta att Emre var död. Han var också med på sjukhuset.

På frågan vad han vet om Amir och Petrus säger han att han inte vet mycket. På fråga hur Emre lärde känna dem säger han att han inte minns. På frågan hur länge han hade känt dem säger han, kanske ett eller två år. Dem bor båda i Botkyrka.

På frågan hur Emres mående var den senaste tiden säger Osman att han var mycket glad, och att Osman inte har sett honom så glad på fyra fem år. Han var glad över att ha tjej. Han köpte en hund men han klarade inte av att ha hund så han köpte en katt tillsammans med tjejen.

På frågan vad han vet om Emres flickvän säger han att han inte vet någonting. Han har träffat henne en gång och det var vid minnesstunden. Osman tror att de träffades på en parkeringsplats och det började med en cigg och sen var de kära.

På frågan om det finns något mer som polisen bör veta som han inte har fått frågor om svarar han att det inte är mer än det han har berättat nu.

På frågan om det var någon annan person som visste att Emre skulle gå på den här restaurangen den här dagen svarar han att när han satt och klippte sig i föreningen så hade han sagt "kom vi går och äter på Pascha grillen". På den här föreningen är det bara grabbar som sitter, säkert 30-50 stycken och ingen kan veta vem av dem som har hört att han har sagt att han ska dit. Det kan ha varit någon där som inte gillar Emre som har hört det, men det vet han inte. Det är det som Osman har misstänkt. Hur ska någon annars veta att Emre skulle äta just den tiden på den grillen.

På frågan om han tror att Amir och Petrus har något med det här att göra säger han "aldrig, inte en enda procents chans".

På frågan vad den här föreningen heter säger han "Gemet".

På frågan hur han vet att det var många grabbar på den här föreningen den här kvällen säger han att Emre hade sagt det när de pratade på facetime. Osman såg även att det var fullt med folk där. Sen hörde han hur Emre sa "kom grabbar vi går och äter på Pascha". Osman skulle också ha följt med och ätit där men orkade inte när han torskade. Han gick på Donken i Haningen med tjejen istället och han åt en big mack med extra cheddarost. När han sitter där får han ett samtal att Emre har blivit skjuten.

På frågan vad hans tjej heter säger han att hon heter Vilda Tell. De har varit ihop i två år snart. Hon bor i Haninge.

På frågan om han har varit i kontakt med någon efter att han pratat med Emres tjej säger han nej. Osman var på Donken någon gång runt 20:30-21:00. På frågan vad klockan var när han pratade med Emre när han klippte sig säger han att det måste ha varit runt 18:30-19:00. De hade även snapchat kontakt vid 20:30 tiden. Vid 21 tiden skickade Emre en bild på sig själv till Osman och Osman skickade en bild tillbaka. Det var på snapchat med en rolig bild med gurka.

På frågan vad den här osämjan med familjen handlar om säger Osman att Emre var osams med sin mamma i några år och han vet inte vad det handlar om. Han tycker att polisen ska fråga mamman vad det handlar om. Alla i Upplands Väsby känner till det här. Osman säger att det var mamman som hatade Emre. Det var när han träffade den här tjejen som det blev bra med mamman igen.

På frågan vad det handlar om att de beskyller honom för Emres död säger han att de säger att det är hans fel för att han inte var med Emre den här också dog han, därför tycker de att det är hans fel. Mamman har alltid försökt att få bort Emre från Osman för hon visste hur bra de var för varandra.

På frågan om det finns någon mer i kretsen runt Emre som han tycker att polisen bör höra säger han att det inte är någon mer han vet. På frågan om han vet vilka Amir och Petrus umgås med säger han att han inte vet. Han har bara träffat de grabbarna två till tre gånger max.

Osman säger han att han mår jättedåligt av det här och han har inte velat prata med någon. Han träffade alla på sjukhuset och det är sista gången han pratade med alla. Alla var lika chockade över att Emre blivit skjuten.

På frågan om han tror att det kan ha varit Amir eller Petrus man var ute efter när man sköt säger Osman att han inte tror det. Osman ställer sig frågan vad det är man måste ha gjort för att bli utsatt för det här. Han säger att det måste vara en psykopat som skjuter på en öppen gata på en restaurang. Skjutningen kom som en chock. Han vet inte än idag om det var så att Emre var måltavlan, många säger att han inte var det och att det var en felskjutning. Han vet inte själv vad han ska tro på. Han säger att man hör hur ungdomar rymmer från hem och skjuter.

På frågan om det finns någon hotbild mot honom säger han att han inte tror det. Han har varit "offline" och bara suttit hemma. Ingen har hotat honom, det är bara Emres familj som

anklagar honom.

K344621-24 – dialogförhör

PROTOKOLL

Fört över förhör med: Osman Akalin, vittne

F1: förhörsledare 1: Carina Gustafsson
F2: förhörsledare 2: Jonas Jonzon
OA: hörd person: Osman Akalin
OP: okänd person
.....
F1: Så, då har vi ett vittnesförhör med osman Akalin. Och vi är i bostaden hos pappan på Granövägen. (knackning) Det är så…

OP: Vill ni ha någonting att dricka?

OA: Ja, nej jag tror det är på videon.

F1: Nej tack.

OP: Ja.

F1: Och det gäller mordet på Emre Saygin som skedde den 21 mars på Krögarvägen 2 i Fittja. Det är ärende k344621-24. idag är det den 12 april och klockan är 11:07. Närvarande, förhörsledare Carina Gustafsson och Jonas Jonzon. Vi har också Malin Bjerkel som är praktikant.

F1: Och då tänker jag att du Osman… Jag har fått veta att du, du umgicks rätt mycket med Emre som jag förstod det.

OA: Mm.

F1: Och ni är inte kusiner men ni kallar er kusiner. är det så?

OA: Alltså ja, vi kallade varandra kusiner. Det är ju pappa.

F1: Ja.

OA: Det är pappas kusin egentligen. Alltså från hans sida. Förstår du?

F1: Ja okej.

OA: Men, ja det var just det där man var ju långt ifrån släkt. Så vi sa bara kusiner.

F1: Ja.

OA: Vi var så pass nära. Så det blev bara det.

F1: Någon form av släktskap i alla fall, mm.

OA: Ja.

F1: Men vi blev så pass nära under de senaste fyra åren. Och han har bott hos mig då.

F1: Ja.

OA: Så ja...

F1: Och var det här?

OA: Nej. Vi bodde…

F1: Vi förstår på Granövägen 135.

OA: Ja jag bodde i Granövä… Jag bor i Granövägen.

F1: Ja.

OA: Men att jag är här för att hälsa på farsan. Men innan jag var lite borta hos Flen.

F1: Mm.

OA: Jag bodde där ett tag…

F1: Mm.

OA: … med honom då.

F1: Alltså det var i Flen du bodde med…

OA: Ja exakt innan.

F1: Med Emre, mm.

OA: Det var innan.

OA: Sedan kom jag tillbaka till min bror här. Och bor här nu.

F1: Mm.

OA: Och sedan är jag på besök hos pappa (ohörbart 00:01:37).

F2: Mm.

F1: Men hur såg din relation ut då med… med Emre liksom? Om du beskriver med dina ord.

OA: Alltså den var bra.

F1: Mm.

OA: Alltså vi ha… Det var jättebra med han då.

F1: Mm.

OA: Vi pratade varje dag alltså. Varje dag i lur. Alltså det borde kunna vara kväll. Alltså varje dag.

F1: Mm. Och…

OA: Sedan, sedan vi träffades mycket ofta. men senaste perioden han skaffade en tjej som han var med.

F1: Mm.

OA: Som… Ja han släppte alla. Under tre månader typ jag träffade inte han lika mycket då. Förstå han var helt kär. Så ja.

F1: Vilken tjej var det? Vad hette hon?

OA: Det är hans tjej som han var tillsammans med. Isabella eller Bella, vad hon nu heter.

F1: Ja okej.

OA: Ni har säkert pratat med henne också. Det är mycket möjligt.

F1: Ja. Jag har hört namnet i alla fall på henne.

OA: Ja okej.

OA: I alla fall där, det var då han började bli lite från mig och alla andra.

F1: Mm.

OA: Sedan vi blev glada för hans skull. Alltså det var att han hade gått vidare med en tjej. Han hade skaffat jobb. Alla blev glada för hans skull.

F1: Mm.

OA: Sedan det var bara den kvällen. Helvete dagen att han kom till Fittja för att äta mat.

F1: Mm.

OA: Och det som hände hände. Förstår du? Det var bara en…

F1: Mm okej.

OA: Som sagt det är helt sjukt. Än idag jag har inte kunnat acceptera hans bortgång än. jag vet inte.

OA: Hur länge har ni varit tighta då liksom? är det från barndomen eller?

OA: Jaja. Alltså jag har känt enda sedan barndomen.

F1: Mm.

OA: Men det in… De har inte hänt att vi har haft vår kontakt så där hela tiden. Den… Vi började med vår kontakt igen nästan där 2020, om jag minns.

F1: Mm.

OA: Ja 2020 sommaren. Det var då vi med, att vi blev helt tighta.

F1: Mm, mm.

OA: Och det var i Turkiet vi träffades.

F1: Mm.

OA: Sedan efter Turkiet det blev bara att vi blev så här bästa vänner. För vi connectade direkt. Vi hade allt tillsammans. Vi gjorde roligt tillsammans. Reste utomlands tillsammans. Alltså det var allt vi gjorde tillsammans.

F1: Mm.

OA: Göteborg, Jönköping. Överallt, förstår du?

F1: Mm.

OA: Så jag har helt oförglömliga minnen med den här människan.

F1: Mm, mm.

OA: Så…

F1: Men hur var han då? Om du ska beskriva Emre. För vi har ju inte träffat honom.

OA: Han var bästa människan.

F1: Mm.

OA: Han ville inte döda ens en spindel. så var han. Han var jättefin människa.

F1: Mm.

OA: Jätte- jättefin. Jag lovar.

F1: Mm.

OA: Han var den oskyldigaste människan jag har sett. Alltså det…

F1: Mm. Men var han liksom en sprallig glad eller?

OA: Han var jätteglad.

F1: Var han…

OA: Alltså du vet han kunde vara glad hela tiden. Även om han mådde dåligt han kunde få dig att må bra. För han ville inte se sina nära och… De nära och må dåligt. förstår du? Han var alltid den som tröstade. När han mådde själv dåligt han tröstade en person. Förstår du?

F1: Mm.

OA: Han var alltid den fina och glada människan.

F1: Hade han alltid den sidan? Eller kunde han ha en annan sida också?

OA: Alltid jag lovar. Sedan jag känt Emre personligen, och han har mått dåligt. Jag har varit med om att han mått dåligt. Men att han har aldrig tänkt på det över en dag. Förstår du?

F1: Mm.

OA: Han har alltid tänkt okej skit samma det händer.

F1: Han släpper det snabbt.

OA: Förstår släpper det. Han är glad nästa dag igen. Han… han blir alltså. Går runt ute. Och vi går runt lite. äter, dricker, festar. Allt vi gjorde tillsammans. Förstår du?

F1: Mm.

OA: Ja han var inte så där. Ja nej han var inte så här en tuff kriminell som håller på med grejor och… Ja nejnejnej.

F1: Mm.

OA: Förstår du, jag vet själv personligen vem Emre var. Och han var inte kriminell. förstår du?

F1: Mm.

OA: Han var en fin människa.

F1: Vad gjorde han då? Alltså vad hade han för sysselsättning. Jobbade han eller?

OA: Han jobbade. Han fick nyligen jobb i Shellmack i Märsta.

F1: Mm.

OA: Och han hann jobba i tio dagar, tror jag, som jag vet. För jag har pratat med honom varje dag då under tiden, när han pratade lur. När han ringde mig på jobbet. Han sa kusin jag är jätteglad. Jag har hittat ett jobb äntligen nu, höger och vänster.

F1: Mm.

OA: Men sedan det som blev det blev. Så han hann aldrig jobba.

F1: Mm.

F1: Vad, hur länge? Du sa att han fick det nyligen.

OA: Ja nyligen. Ja han hann jobba kanske tio eller två veckor maximum alltså om jag ska gissa rätt.

F1: Mm.

F1: Vad hade han gjort innan det då?

OA: Innan det han var arbetslös.

F1: Mm. Har han varit arbetslös länge?

OA: Ja, ja ett två år. Ett år kanske.

F1: Mm.

F1: Men sedan jobbade han många skolor och sådant också eller dagis.

F1: Mm.

OA: Det var då han bodde hemma lite. Och han jobbade i en skola också i dagarna.

F1: Mm.

OA: Så jag vet inte mycket där.

F1: Men du sa att han bodde hos dig i Flen ett tag.

OA: Ja.

F1: När, under vilken tidsperiod bodde han hos dig i Flen?

OA: Alltså det här var. Det här var när jag flyttade för 2022. Han bodde med mig under… under ett och ett halvt år typ där.

F1: Mm.

OA: Sedan kom vi hit tillbaka. Och sedan flyttade h.

F1: Så från 22 till mitten.

OA: Sedan flyttade han tillbaka dit, till sin tjej då, som allt började. Och sedan kom jag till min familj tillbaka då.

F1: Mm. Så från 2022 bodde han hos dig i ett och ett halvt år sa du.

OA: Ja typ. Vi bodde i ett och ett halvt år tillsammans ja, i flen.

F1: Mm.

OA: Så jag hade jättebra relation med den här killen. Alltså jag förstår hans familj också. De är kanske lite (ohörbart 00:05:43).

F1: Mm.

OA: Jag tycker bara det är överdrivet tankesätt de har.

F1: Mm.

OA: När man misstänka mig och hans vänner. Nej det går inte, förstår du?

F1: Mm.

OA: Vi har också ett hjärta. Vi tar också åt oss. Förstår du? Det går över gränsen ett tag.

F2: Mm.

F1: Mm.

F1: Vet du när han flyttade in hos flickvännen då i Märsta?

OA: Of det där jag lovar (ohörbart 00:05:59) ingen aning.

F1: Nej.

OA: Jag minns inte. Men det var under vintern tjugo… 2024 jag tror han träffade under vintern. Nyligen, mot 2024.

F1: Mm, så rätt nyligen då?

OA: Jaja det var nyligen.

F1: Alltså han var tillsammans med henne kanske tre eller fyra månader, maximum. Det var inte mer. Fyra, fyra månader max han var med henne.

F1: Mm.

OA: Det var inte mer.

F1: Mm.

F1: Vänner då. Vad hade han… hade ni gemensamma vänner som ni umgicks med mycket?

OA: Ja. Det var vår gemensamma alltså. Och sedan hade han säkert många men jag vet inte.

F1: Men vi… vilka? Har du några vänner du kan namnge som han umgicks med?

OA: Nej tyvärr. Jag vill inte namnge folk.

F1: Nej.

OA: För jag vill prata om mig själv, min personliga.

F1: Mm.

OA: Jag vill bara prata om mig själv. Ja jag skiter i ute. Men jag kan…

F1: Men vill du säga någonting om Emres vänner då? För det är ju liksom…

OA: Emres vänner var lika snälla som Emre.

F1: Mm.

OA: Jag visste vilka det var, vilka han umgicks med. Alla var good människor.

F1: Mm.

OA: Alla. Alltså jag säger till dig Emre var ingen problemmänniska. Okej det han har gjort, gamla tider skiten, skiten han har gjort.

F1: Mm.

OA: Men de senaste fyra åren jag har varit med Emre, han har varit med mig och min familj höger vänster, Emre har hållit sig borta från allt skit. Allt.

F1: Mm, mm.

OA: Förstår du?

F1: För när… när han påträffades då så var han ju tillsammans med två vänner…

OA: Mm.

F1: … på den här restaurangen.

OA: Mm exakt.

F1: Vet du vilka de två är?

OA: Ja alltså jag känner dem men… ja jag känner dem.

F1: Men vet du vad de heter? Vi vet vad de heter. men jag tänker om det är samma personer vi tänker på.

OA: Jojo jag vet vad de heter. Men det är som sagt inget jag vill ta upp här.

F1: Nej. Men det är ju en Amir och Petrus.

F2: Ja.

OA: Ja exakt.

F1: Mm. är det personer du umgås med också?

OA: Nej det är inga. Det är inte personer jag umgås med.

F1: Nej.

OA: Men jag känner dem.

F1: Men skulle du säga att det här var nära vänner till Emre?

OA: Det är nära vänner både… Till Emre ja.

F1: Mm.

OA: Det är nära vänner.

OA: Alltså ja jag känner ju dem också. Jag har hängt med dem också. Jag hänger med dem då och då också.

F1: Mm.

OA: Men nej, alltså det här är jättebra killar. De har inget problem med Emre. Eller varken med mig eller Emre, allting.

F1: Mm.

OA: Förstå att det är som… Alltså jag vet inte hur jag ska… Det blir som familj.

F1: Mm.

OA: Ja du vet på familjen. Alltså ja som bror. En bror till oss jani.

F1: Mm.

OA: Det är omöjligt. Förstår du?

F1: Mm.

OA: De är jättefina människor. Alla de där är fina människor.

F1: Mm.

OA: Alltså vi, vi har inte problem med någon. Alltså du vet en idag vi är i chock. Vad har vi gjort de här människorna att de ska attackera oss på det här sättet.

F1: Mm ja.

OA: Vad har vi gjort?

F1: Mm.

OA: Vi har inte gjort något. Emre har inte gjort något. Emre jobbade vitt. Vad har Emre gjort att han ska bli sprejad av en kalle när han ska, den kväll som han var med sina vänner?

F1: Mm.

OA: Förstår du vilken liv vi lever alltså? Och jag vågar inte ens gå till kiosken längre. Vad är det här för liv?

F1: Nej.

OA: Och gå ut.

F1: Nej.

OA: Folk ska komma utanför mig. Han skjuter med ett skott och liksom inte ska ha hänt. Två dagar sedan en person blev skjuten med skott här.

F1: Men visste du att han var i Fittja den här dagen?

OA: Ja, jag visste. Jag skulle träffa han den kvällen.

F1: Okej.

OA: Vi skulle ju ses den kvällen.

F1: Okej.

OA: Det sjuka med att polisen tog mig för narkotikabrott i en dag eller samma dag när Emre blev skjuten då.

F1: Vart någonstans hade ni planerat att ses då?

OA: Där i Fittja. Vi skulle klippa oss, i föreningen där borta.

F1: Mm.

OA: Sedan vid vad var det, vid 6, 6:30 jag ringde han. Vi pratade Facetime. Då han höll på att klippa sig.

F1: Alltså pratar vi 18:30 på kvällen då?

OA: Ja, mot kvällen. Vi pratade Facetime då. Sedan jag, jag skulle exakt åka dit. Sedan min tjej ringde mig.

F1: Mm.

OA: Jag mådde dålig också. Efter polisen hade tagit mig du vet jag mådde dålig.

F1: Ja.

OA: Jag tänkte enda min tröst är min tjej. Hon får trösta mig för jag orkade inte vara ute. Så jag gick till min tjej. Där vid 9:30, 9, jag fick ett samtal av min kusin att Emre har blivit skjuten. Till och med jag trodde att det var ett driv. Förstår du?

F1: Mm.

OA: Så jag började ringa Emre direkt. Jag ringde, ringde, ringde, jag fick inget svar. Sedan hans tjej svarade. När han tjej svarade där redan jag märkte förstår det som hade hänt, hänt.

F1: Men du sa att du ringde till Emre och fick inget svar.

OA: Exakt. Jag ringde Emre… Jag ringde Emre från…

F1: Hade han en egen telefon?

OA: Nej, jag ringde på Snapchat. Okej. På Snapchat.

F1: Ja.

OA: Och hans tjej hade tydligen varit inloggad där. Så när han, när hon var inloggad där hade hon svarat, jo hon svarade mig nu som jag ringer så många gånger.

F1: Mm.

OA: Förstår du?

F1: Mm.

OA: Sedan det var då yani jag fick reda på allt den kvällen. Det var inget jag visste. Jag var i Haninge den kvällen. Förstår du?

F1: Mm.

OA: Jag var hos mig tjej. Jag var i Donken, McDonalds, Donken. Om ingen tror ni kan få den kvällen, den dagen McDonalds, Donken, vilka tider vart jag var. Ni kan kolla i Donkens kameror.

F1: Mm.

OA: Jag beställde mat den kvällen den där tiden när Emre var där, de har koll.

F1: Vad var tanken att ni skulle göra du och Emre den här kvällen då?

OA: Inget. Vi skulle äta mat.

F1: Du sa att ni skulle titta…

OA: Emre ropade mig. Emre ropade mig för att äta mat.

F1: Mm.

OA: Och sedan klippa håret. Men jag orkade inte eftersom jag torskade med polisen.

F1: Mm.

OA: Förstår du? Jag hade ingen energi i min kropp. Jag var helt ledsen. Om jag fick redan böter på 4 000, förstår du, ingen klarar av det.

F1: Mm.

OA: Förstår du?

F1: Mm.

OA: Sedan det som hände hände. Jag gick till min tjej. Där som sagt jag fick bara samtalet efteråt.

F1: Mm.

OA: Sedan det där samtalet kom som en chock. Jag blir helt förstörd.

F1: Mm. Men brukade alltså du, du säger att du inte vill namnge några vänner till honom, men, men bor hans vänner i området där han befann sig, i Fittja?

OA: Nej, inte i Fittja.

F1: Nej, i vilket område brukade Emre röra sig då?

OA: De bor, vissa bor i Norsborg, vissa bor i Alby. Alltså det finns ju vissa som bor i Fittja också säkert. Jag vet inte. Du vet jag vet att det är allas omkrets som sagt. Jag vet bara att jo han har ju hängt med oss och de där grabbarna du har räknat. Men resten jag vet inte. Som sagt fyra månader, jag har inte haft bra kontakt med han. Förstår du? Han har vart på sin egen väg.

F1: Mm. för…

OA: Så alltså han har varit med sin tjej. Enda jag pratade med han nu det var att, ja hur mår du kusin?

F1: Mm.

OA: Vad ska vi göra kusin? Ska vi äta, kusin? Inget mer. Det var bara det här vi hade nu.

F1: Så enligt dig så är det inget konstigt att han befinner sig i Fittja då?

OA: Nej, nej. Det är inget konstigt.

F1: Nej.

OA: Han brukade vara där. Där en ställe han brukar jag och han brukar klippa oss. Förstår du?

F1: Mm.

OA: Liksom där är… Nej, nej. Det där är inga konstighet att…

F1: För jag har förstått att familjen bor ju i…

OA: Upplands Väsby.

F1: Ja, precis och flickvännen i Märsta. Så det är ju norra sidan.

OA: Men jag vet inte kanske om inte familjen har berättat fritt det för att mamman har inte tagit hand om sin son i tre år. Hon kastade ut Emre.

F1: Ja.

OA: Det var därför Emre bodde hos mig. Så mamma vet inte ett skit vad Emre har gjort, vad Emre gör under de här tiderna.

F1: Mm.

OA: Du förstår mamma ljuger alltså.

F1: Vet du varför hon kastade ut honom då?

OA: För hon hatade. Hon gjorde så på sin man. Hon gjorde så på sin son. Nu är hon ju glad. Hon har förlorat både mannen och sonen. Nu får hon var glad. Du förstår det enda jag kan säga. Hon har förstört allas liv.

F1: Mm.

OA: Det är hans mamma.

F1: Okej.

OA: Både pappans liv och sonens liv är båda ligger under grav nu.

F1: Okej.

OA: Förstår du?

F1: Ja, det låter ju tragiskt.

OA: Det är så. Jag kan, jag kan se det i hennes ansikte också. Och snälla visa upp den här videon här under rättegången på henne. Säg där var vad Emres närmaste säger om dig i rättegången.

F1: Mm.

OA: Enligt förhören. Alltså min hat mot henne kommer aldrig försvinna.

F1: Nej.

OA: Och jag kan säga det idag om det är någon som har sina blodshänder på Emre, det är hans mamma. Det är ingen annan.

F1: Okej. Men hur menar du då? Vad är, var ligger hennes hat i?

OA: Att inte han har, att inte han har var, Att inte han, att inte hon har varit en mamma för honom. Det vet jag gott och väl.

F1: Och varför har inte varit det då?

OA: För jag vet inte. Det är mellan dem. Men han har inte bott hemma över fyra, fem år. Det enda jag vet. Han har bott med mig. Han har bott hos sina vänner. Han har bott sin tjej, höger vänster. Han har inte haft en stabil boende.

F1: Mm.

OA: Och jag har alltid varit bakom honom. Jag har alltid öppnat min hus för honom. Han har alltid varit välkommen hemma hos mig. Alltid. Ja. Aldrig någonsin hänt jag har sagt till han gå ut här ifrån eller kom inte in i mitt hus. Alltid. Och det här är vad hans familj vet också.

F1: Mm.

OA: Förstår du? Och det här är vad hans familj vet också.

F1: Mm.

OA: Förstår du? Det här är vad hans familj vet. Jag vet inte om nu om de har sagt det men hans familj vet att han bodde hos mig i flera år. Alltså ni kan gå till dem och fråga om ni inte, om ni inte tror mig. Förstår du?

F1: Mm.

OA: Hans familj…

F1: Nej men jag har hört den uppgiften någonstans.

OA: Ja förstår du? För hans familj alltså när han bodde hos mig, där inget jag behöver neka. Förstår du?

F1: Mm.

OA: Så…

F1: Men jag tänker det här, alltså vi behöver ju höra så många som möjligt.

OA: Jo jag förstår.

F1: För att få en bild utav Emre. Och därför skulle det var väldigt bra för oss om vi fick liksom namn och telefonnummer till dem som han har umgåtts med.

OA: Ja, det, det har jag inte. Tyvärr.

F1: Nej.

OA: Jag har inte något telefonnumret dem. Jag lovar.

F1: Nej.

F2: Men namnen har du?

OA: Namnen ja, men det som sagt det är ju, det är namnen ni räknar.

F1: Amir och Petrus?

OA: Ja, det är de som var på plats.

F2: Okej.

F1: Ja.

OA: Mer än så vet jag inte.

F1: Har han någon annan nära vän då?

OA: Nej, ingen aning.

F1: Nej.

OA: Ingen aning. Jag lovar.

F1: Och du, du nämnde flickvännen Isabel, eller Isabella.

OA: Ja han var tillsammans med henne i fyra år. Eller fyra år, förlåt, fyra månader.

F1: Jaha. Hade han någon flickvän innan det, som du känner till?

OA: Eh, nej inte vad jag vet i alla fall.

F1: Nej.

OA: Inte tjej han har haft. Han har haft tjejer han har snackat med säkert, men nej inte någon tjej han har haft som jag vet, nej.

F1: Ingen som har haft en relation med?

OA: Nej. Som jag vet som jag vet inte vad hon har, han har haft på än där nu, en lång period.

F1: Mm.

OA: Som inte han hade förra lang, innan.

F1: Mm. Och sedan så, jag tänker kriminalitet, du pratade om att han har, det har varit skit tidigare, men nu de senaste fyra åren, säger (ohörbart 00:13:46), också.

OA: Ja, ja. Alltså ja Emre var skit innan. Du förstår Emre gjorde höger vänster lite smågrejer.

F1: Ja.

OA: Men det var…

F1: Och vad är smågrejer då i din värld?

OA: Alltså nej, han var busig. En busig kille. Mer än så jag kan inte säga. Han var en busig kille.

F1: Och vad gör man när man gör busiga grejer?

OA: Busig, då han var ute mycket. Ja men ja… Ja, jag vet inte. Mycket. Jag vet inte. Han var en busig kille i alla fall en gång i tiden.

F1: Mm.

OA: Men sedan när han blev äldre, han hade mycket, han blev, förstår du mig? Till och med man säger när man är yngre man lär ju sig med alla sina misstag. När man blir äldre man börjar på en bättre väg. Förstår, han blev en bättre kille med tiden.

F1: Mm.

OA: Mycket bättre kille. Förstår du?

F1: Mm. Vad var det som gjorde att han blev bättre då? Vet du det?

OA: Ja. Jag, gjorde så att han blev bättre. Jag och sedan min omkrets. Förstår alla i hela min omkrets sa till honom, bror det här livet är ingen lek. Det här livet är inte där. Jobba, skaffa tjej, må bra till dig. Alla sa där till honom.

F1: Mm.

OA: Och under tiden han har varit vuxen. Alltså jag gjort ett enda skitproblem med varandra.

F1: Mm.

OA: Det enda vi brukar göra spela Fifa hemma.

F1: Mm.

OA: Laga mat till varandra. Äta mat med varandra. Det är vad jag om Emre gjorde.

F1: Men vad tänker, jag antar att du har funderat jättemycket också på vad det är som har, varför blev Emre skjuten?

OA: Alltså exakt. Det här är något jag alltså det har grävt i mitt hjärta. Förstår du? Alltså jag har haft öppna hål i min hjärta. Jag vill veta varför. Vad har den här killen gjort? Förstår du?

F1: Vad tänker du då, att det handlar om?

OA: Jag vet inte. Jag vet inte vad jag ska tänka för jag vet ingenting. Jag vet inte vad jag ska… Jag lovar. Jag vet ingenting.

F1: Mm.

OA: Det enda jag hör höger vänster att hans familj anklagar mig. De har skrivit mitt namn och exempel nu (ohörbart 00:15:04), de har skickat polisen hem till mig. Förstår du att det här vad…

F1: Så de har sagt att ni umgicks?

OA: Ja men du förstår det är ändå alltså vad… Okej, skit samma.

F1: Mm.

OA: Ja. Jag förstår. Ja.

F1: Mm. Men, ja så du har inga egna funderingar om vad det kan handla om?

OA: Alltså jag lovar, jag har ingen aning.

F1: Och vad har…

OA: Och jag skulle träffa han den kvällen där äta mat. Jag visste ingenting om skjutningen.

F1: Nej. Sålde han…

OA: För du vet hade jag vetat något redan vad hans familj misstänker mig så hade jag inte väl redan planerat en träff med honom där.

F1: Nej.

OA: Förstår du?

F1: Mm. Sålde han narkotika?

OA: Nej, absolut inte.

F1: Nej.

OA: Nej.

F1: Vet du om han några skulder till någon?

OA: Nej, inga skulder.

F1: Var den någon som hade skulder till honom?

OA: Ingenting. Ingenting som sagt.

F1: Har han något otalt med någon?

OA: Nej. Inte, ingenting. Jag säger till dig Emre, Emre lämnade allt. Emre blev en jättefin människa. Förstår du? Han, han becknade inte. Han sålde inte. Han hade inte skulder. Eller jo

kanske om han har haft skulder så innan det vet jag inte. Jag kan inte säga att det är någonting nu. Men under tiden jag vart med han, jag har inte vetat någonting.

F1: Nej.

OA: Ingenting vad om han har skulder eller om någon är skyldig han eller nej. Det är ingenting jag vet. Förstår du? Annars innan, det vet jag inte.

F1: Skulle han säga det till dig tror du om han hade haft det? Så ni är ju ändå tighta liksom.

OA: Ja, jag vet det. Som sagt, han, han brukade aldrig säga, han brukade alltid vilja se oss må bra. Han berättade aldrig om sina egna problem.

F1: Mm.

OA: Förstår du?

F1: Mm.

OA: Han var alltid människan instängd i sig själv. Alltså som sagt, om jag har ett problem, vi säger ja men jag blir bötfälld på 100 000, han skulle bry sig om den mer än vad han skulle bry sig om sig själv. Förstår du?

F1: Mm.

OA: För han vill inte se mig eller hans nära vänner må dåliga. Förstår du? Han har alltid tänkt på det.

F2: Mm.

OA: Ett steg före sina vänner. Förstår du? Egentligen det borde inte vara så men han har varit en fin människa. Han har gjort så hela tiden. Förstår du?

F1: Mm. Och den sista kontakten du hade med Emre, det var då i telefon ungefär vid halv sju, tror jag du sa.

OA: Det var den kvällen. Det var den, det var den kvällen.

F1: Ja. Och…

OA: I Snapchat vi hade pratat.

F1: Ja, okej. Ni pratade inte med varandra så här personligen?

OA: Nej, nej, nej.

F1: Utan Snapchat?

OA: Nej var i Snapchat.

F1: Ja.

OA: Jag hade ringt han. Då vad heter det jag fick sista samtal eller sista svaret det var från hans tjej.

F1: Mm.

OA: Förstår du då den kvällen. Och sedan det var då det blev bekräftat att han blev skjuten.

F1: Och det var att han hade blivit skjuten?

OA: Ja.

F1: Men innan då när du och hans Snapchattade med varandra hur verkade han vara liksom?

OA: Alltså han var glad. Jag lovar. Vi snapade helt enkelt… du vet, alltså när han klippte sig, han ringde mig Facetime, han sa kusin kolla mitt (ohörbart 00:17:09) är klar inför helgen. Han bara, jag ska dricka med tjejen och allting. Han var skitglad.

F1: Mm.

OA: Jag tänkte min älskade bror jani jag är glad för din skull. Men ha så kul då. En timme efter jag fick samtal, då han blivit skjuten. En timme. Tänk det var min sista, sista samtal jag fick av honom. Jag såg han sista live så här glad.

F1: Mm.

OA: Förstår du alltså, att när jag fick den här samtalen jag dog med han den kvällen.

F1: Mm.

OA: Förstår du? Jag dog med han. Förstår du?

F1: Men tidigt…

OA: Hans fa, alltså hans familj som inte grät i sjukhuset ens jag dog där. Jag dog med honom den kvällen där också.

F1: Mm. Var du med på sjukhuset?

OA: Jag var med. Jag var med från start och 11. Jag var med från slutet och början. Jag fick alltså. Jag var med på allt.

F1: Mm.

OA: Jag gick in till allt. Hans familj såg mig där också. Förstår du? Exempelvis om de börjar anklaga mig, varför inte kunde någon säga något där då?

F1: Mm.

OA: Säga att du är bä, om Emres bästa vän. De kan ju fråga mig också. Det är inte att jag ska attackera dem. De kommer få svar på allt de vill.

F1: Mm.

OA: Förstår du?

F1: Men vad vet du om de här Amir och Petrus då?

OA: Inte mycket.

F1: Hur lärde han känna dem då?

OA: Eh, jag tror of, jag lovar jag minns inte alltså. Of, jag lovar. Jag minns inte.

F1: Vet du hur länge han har känt dem?

OA: Ett år, kanske två.

F1: Mm.

OA: Jag vet inte.

F1: Bor de i området där?

OA: Ja de bor i Botkyrka ja.

F1: Mm. Och jag tänkte hans mående så, du säger ju, det låter på dig som at han ändå sista tiden hade mått bättre. Han hade skaffat tjej och så.

OA: Ja, ja mycket bättre.

F1: Du har aldrig märkt att han har varit liksom deppig eller oroad eller rädd eller…

OA: Nej, nej, nej. Han var, han var mycket glad. Han var mycket glad. Han var glad som du vet. Du vet han hade inte fått det här livet att må bra så här länge under fyra, fem år. Förstår du? Så när han är där (ohörbart 00:18:45), han mådde bra. Förstår du, jag såg på honom han var glad alltså.

F1: Mm.

OA: Att ha tjej… Sedan han köpte ett husdjur till sig själv också. Först han köpte en hund. Sedan han klarade inte av hunden. Han sålde hunden, valpen, han köpte en kattunge istället, som de hade tillsammans med tjejen.

F2: Okej.

F1: Mhm.

OA: Förstår du? Så kattungen till och med hann han, han hann ha den i tre veckor typ.

F1: Mm.

OA: Förstår du, ny. Han köpte den så här liten ny.

F1: Mm.

OA: Förstår du.

F1: Vad vet du om flickvännen då?

OA: Ingenting. Jag lovar. Inte.

F1: Men du har träffat henne?

OA: Jag har träffat henne en gång. Det var vid minnesstunden. Och jag vill inte träffa henne igen. Jag är klar med vem det var.

F1: För att?

OA: Jag är typ klar med den där familjen. De har redan kast, smutskastat mig så mycket de kan. Jag har ingenting, det var Emres respekt jag, de jag hade kvar hos dem.

F1: Mm.

OA: Mer än så jag kan inte… Om de ska sitta och kalla mig mördare och goare, jag har inget med den där smutsfamiljen att göra.

F1: Men vad då, kallar de dig för mördaren eller?

OA: Ja, de kallar mig allt möjligt. Hon och hennes mamma har skrikit i begravningen också. Jag var, jag har inte ens varit välkommen i hans begravning.

F1: Mm.

OA: Förstår du?

F1: Mm.

OA: Så pass. Så därför jag har tagit åt mig jättegrovt det här alltså. Förstår du, det är inget, ja så länge jag skiter i dem. Förstår du?

F1: Mm.

OA: Jag lovar jag svär vid Gud om någon dör idag jag skiter i. Jag bryr mig inte längre. Så pass.

F1: Mm.

OA: Förstår du? Jag blir inte en enda tår ledsen för dem.

F1: Men den här flickvännen då, Isabella. Hur, vet du hur de träffades?

OA: Ingen aning. Jag lovar. Jag vet inte.

F1: Nej.

OA: De träffades någon jävla, någon jävla parkeringsplats, börja, börja med en cigg.

F1: Oj.

OA: Någon ja börja med en jävla cigg.

F1: Ja.

OA: Det var då allt började. Jag var med han den kvällen också. Alltså…

F1: Mm.

OA: Jag lovar, de började med en cigg. Allt började där.

F1: Okej.

OA: En cigg det blev, det blev deras förhållande. Så jag fattar ingenting ut där det började. Jag fattade ingenting själv. Jag var på plats i lag men jag såg ingenting hur de blev tillsammans. Från en cigg de blev kära.

F1: Mm.

OA: Så jag tänkte okej, Emre är klar. (Skrattar till). Så jag var bara glad för hans skull. Jag och vi var jätteglada för han. Jag lovar. För jag mådde jättebra. Jag visste då han har lämnat allt. Nu han kommer må bra.

F1: Mm.

OA: Förstår du?

F1: Är det någonting som du tycker att vi bör veta som inte jag har ställt några frågor om som… Det kan vara en obetydlig sak som du kanske tror att det inte är viktigt. Men det kan vara en pusselbit för oss.

OA: Tyvärr.

F1: För att vi ska kunna (ohörbart 00:20:44).

OA: Ja, jag förstår. Jag lovar. Men det är inte mycket mer än. Jag lovar. Som sagt, det är inte mycket jag ville heller om skjutningen. Ingenting.

F1: Nej.

OA: Jag fick reda på det den kvällen som hans mamma fick reda.

F1: Mm.

OA: Förstår du? Jag lovar, samma kväll hans mamma fick reda jag åkte med dem till sjukhuset.

F1: Mm.

OA: Eller jag var i Haninge då, men jag åkte från min tjej dit förstår du med taxi.

F1: Vet du om, var det någon annan som visste att han skulle gå på den här restaurangen?

OA: Alltså de här, när de satt i grill, när de satt i Fittja platsen där…

F1: Mm.

OA: …ja i föreningen, Emre hade sagt, kom vi går och äter i Pachagrillen.

F1: Mm.

OA: Och det är ju mycket mer grabbar, det är ju nästan 30, 40 grabbar där. Förstår du?

F1: Mm.

OA: Ingen kan veta vem av de här 50 grabbarna är det som har sagt Emre ska dit?

F2: Förlåt, vart var 50 grabbar?

OA: Ja de här i det förening, en förening där alla dricker te och spelar kort och klipper sig.

F1: Och det var där han klippte sig?

OA: Ja, han klipper sig där förstår du.

F2: Okej.

OA: Och sedan där kanske my, jag var inte där på plats personligen, men om han har sagt, jag ska gå och äta i Pachagrillen, eller jag ska äta där med grabbarna, och någon har hört det som inte gillar han. Förstår du, det kan vara. Jag vet inte.

F2: Okej. Okej.

OA: Det här vad jag har misstänkt flera gånger, att någon har sagt att Emre ska dit. Och det är än idag jag misstänker.

F1: Mm.

OA: Förstår du? För att hur ska en människa veta att Emre ska äta den tiden, där inne, och då skyttarna ska komma exakt den tiden där han sitter när exakt han ska äta mat.

F1: Mm.

OA: Förstår du? Alltså det här en grej. Alltså det här passar inte min huvud, mitt huvud, jag lovar.

F1: Mm. Men de här kompisarna Amir och Petrus, tror du att de har någonting med det här att göra?

OA: Aldrig. Aldrig.

F1: Nej.

OA: Aldrig.

F1: Nej.

OA: Inte en enda procent chans. Om det här kommer ut att Emre har med de göra jag lovar alltså, ni får spotta i mitt ansikte, så pass.

F1: Mm.

OA: Det är aldrig.

F1: Mm.

OA: Aldrig.

F1: Okej. Har du någonting?

F2: Ja. Bara så här, den här föreningen, vad heter den?

OA: Det är en föring i Fittja. Den, Jemie jag tror den heter. Det är en turkisk. Där alla kurder och turkar softar.

F2: Okej. Okej.

F1: Vad sa du, Jemies?

OA: Nej, Jemie. Alltså det är det här alla, äldre…

F2: Ja.

OA: …äldre grabbar spelar kort och höger och vänster.

F1: Ja.

OA: Det är där.

F2: Jemies, hur stavar du det?

OA: Jemie, den ligger i Fittja. Alltså om man åker, om man bara går till Fittja och frågar efter Jemie, de visar dig direkt.

F1: Mm.

F2: Mm. Okej. Och du sa, du vet om att det var 40, 50 grabbar där?

OA: Ja, ja. Det var många. Alltså den kvällen var det många ja där. Det var jättemånga den kvällen.

F2: Var du där?

OA: Nej, jag var inte. Jag var hos min tjej.

F2: Hur vet du att det var många personer där?

OA: Han sa det. Innan vi pratade lur, när vi pratade i Facetime jag såg. Alltså jag pratade med han Facetime, jag såg ju överallt det var fullt. Alltså det var helt proppfullt, att folk skulle klippa sig. Förstår du?

F2: Mm.

OA: Sedan där han skrek, han bara ”Grabbar vi går och äter.” Förstår du?

F1: Mm.

F2: Ja.

OA: Sedan där, där jag har så som en misstanke i mitt huvud, han har ju sagt vart han ska i lur högt, förstår du?

F2: Sa han det när du pratade med honom i Facetime?

OA: Ja, vi pratade i Facetime.

F2: Ja.

OA: Så vi hade redan planerat att ses. Jag skulle redan äta där med de grabbarna.

F2: Ja.

OA: Men det var enda problemet var att jag inte gick för jag mår dålig, att jag hade torskat hos polisen då. Jag fick 4 000 böter.

F2: Mm.

OA: Och sedan jag ville inte gå dit och lägga mer pengar vad jag redan för skulder. Förstår du?

F2: Okej.

OA: Jag aldrig, jag jobbar inte, jag har ingen inkomst förstår du. Jag tänker redan jag ska betala den.

F1: Mm.

OA: Jag orkar inte gå och slösa mer. Förstår du?

F1: Mm.

F2: Och det var då du åkte till Donken i…

OA: Och då åkte jag till Donken i Haninge, mitt exakt utanför min tjej. Och sedan jag beställde, jag beställde, jag minns maten vad jag beställde igår också, den dagen också. Jag beställde en Big Mac med extra cheddarost.

F2: Vad heter din…

OA: Jag tog min mat exakt. Exakt jag ska gå in i huset jag får ett samtal.

F1: Mm.

OA: De säger till mig Emre har blivit skjuten. Jag bara, vem Emre?

F2: Mm.

OA: De bara, din kusin Emre. Jag bara yallah mannen, han, jag pratade med han för 30 minuter sedan bara. Driver med mig eller? Jag ringer Emre. Jag ringer, ringer, jag får inget svar. Där jag tänkte, okej.

F2: Mm. Din tjej, vad heter hon?

OA: Min tjej? Vilda.

F2: Vilda?

OA: Ja.

F2: Efternamn?

OA: Tell.

F2: Vilda Tell?

OA: Ja.

F2: Mm. Hur länge ni har varit ihop då?

OA: Två år snart.

F2: Två år. Mm. Ja.

F1: Och det, hon bor i Haninge sa du?

OA: Ja. Hon var med mig den kvällen,. Hela den kvällen.

F1: Mm.

F2: Var du i kontakt med någon efter det att Emre hade sagt att vi går till Pacha och käkar?

OA: Nej, ingen, ingen.

F2: Nej.

OA: Inge, alltså efter jag och Emre klickade, efter han skulle gå och äta grillen, jag beställde mat till mig i Donken.

F2: Ja.

OA: Förstår du, vi skulle ju äta. Efter vi hade ätit vi skulle ringa varandra igen.

F2: Okej.

OA: Förstår du, det blev aldrig som det borde, varken han eller jag fick äta vår sista mat. Förstår du.

F2: Vilken tid var det som du gjorde beställningen på Donken där?

OA: Eh, det måste vara där 20:30, 21. 20:30-21.

F2: Ja.

OA: Någonstans där senast borde det vara. Var en torsdag.

F2: Vilken tid var det ni pratade med varandra när han klippte sig?

OA: Of, det måste ha varit vid 6:30, 7 tiden senast tror jag.

F2: Ja.

OA: Och sedan vi snapade minns jag också där vid 8:30. Vi snapade vanliga bilder med varandra.

F2: Vanliga bilder?

OA: Ja, vanliga bilder, alltså vi skickade så där. Och sedan där vid nio hans besked kom.

F2: Vad var det han skickade till dig?

OA: En vanlig tom, alltså bild på sin, på sig när han garva.

F2: Okej.

OA: Han skrev så här, Wey, kusin… Ja alltså vi hade vår så här relation. Han brukade slå roliga grejer du vet.

F2: Ja.

OA: Han alltså ja.

F2: Vad skickad du till honom?

OA: En bild på mig själv.

F2: På dig?

OA: Ja.

F2: Mm.

OA: Så här han är (ohörbart 00:25:11), som en gurka och kolla på han.

F2: Vad?

OA: Jag satt som en gurka och kollade på han.

F1: Jaha på Snap, på Snapchat…

OA: Alltså vi kollade på varandra. Med filten av exakt. Han, han, han, alltså vi hade sådan relation med varandra. Du vet han kunde skratta men jag med. ”Kasin, ska vi gå och äta nu?” Sedan en timme efter han säger, ja men vad, vet du vad, sätt dig hemma, jag vill inte ta mer.

F2: Mm.

OA: Han kunde vara så här rolig. Vet du han kunde vara så här helt…

F1: Mm.

OA: Alltså…

F2: Mm.

OA: Jag lovar, alltså det är sjukt. Du vet jag har inte kunnat acceptera hans bortgång. Det känns jätte, alltså det känns helt sjukt att jag sitter här med er idag och pratar om han. Alltså det är helt sjukt. på, Gud.

F2: Men jag förstår. Inget annat.

F1: Nej. Jag tänker så här, om det är någonting vi kommer på som vi behöver fråga dig så kanske det blir ett kompletterande förhör.

OA: Absolut. Inga problem.

F1: Eller så, så hör jag av mig.

OA: Jag är kvar här. Jag är här.

F1: Ja.

OA: Ni kan komma när ni vill och fråga om vad ni vill.

F1: Men nu har vi fått ditt numer också rätt nu förhoppningsvis.

OA: Mm. Ring när ni vill.

F1: Fast jag är ändå lite så här, jag är ändå lite intresserad av den här osämjan med familjen. Du säger, det låter som att ni…

OA: Alltså han var osams, han var osams med sin mamma i några år.

F1: Ja.

OA: Okej.

F1: Med vad handlar det om då?

OA: Jag vet inte vad det handlar om. Det är hans mamma. Det, ni kan fråga hans mamma.

F1: Ja.

OA: Säg ni kan säga exakt så här, det är vad Osman har berättat.

F1: Mm.

OA: Säg att han har sagt till oss du har haft osams med, osams med din mamma. Och där vad jag vet och hela hans omkrets i Upplands Väsby vet. Hela Upplands Väsby. Hela Sollentuna. Alla som känner Emre vet det här historia.

F1: Men var det bara mellan honom och mamman eller var det övriga syskonen också?

OA: Alltså han var, han var lite höger och vänster med syskonen. Det kan jag inte säga, lova. Mamman var den som hatade han.

F1: Mm.

OA: Mamma var den som hatade sin son. Hon kunde be till gud framför sin son hoppas jag dör och inte han kommer tillbaka. Kan hon ha gjort det här, be, be till gud framför mig också flera gånger till honom. Förstår du?

F1: Men har han gjort sin mamma någonting då?

OA: Alltså…

F1: För jag menar det är ju väldigt ovanligt att man som mamma hatar sitt barn.

OA: Jag förstår. Jag förstår, men du vet eftersom alltså jag vet inte hur ska jag förklara alltså. Han… Ja. Nej, alltså han var dålig med sin mamma, det är enda jag vet.

F1: Mm.

OA: Han var inte bra med sin mamma de senaste åren han var med mig. Sedan när han flyttade tillbaka till tjejen, när han gick till sin tjej fyra månader, det var då under de här tre, fyra månaderna han hade blivit bra med sin mamma igen.

F1: Mm.

OA: Mer än jag vet. Mer än så jag lovar jag har ingen aning. Jag skiter i hans familj.

F1: Mm.

OA: Jag bryr mig inte.

F1: Mm.

OA: Men det är vad jag vet personligen som jag kan berätta åt dig. Mer än så vet jag inte.

F1: Sedan tänker jag också att det låter rätt hårt som du sa, att de kallar dig för mördaren eller goare.

OA: Ja. Men förstår du? Förstår du? Det är därför jag gått igenom helvetet sedan Emre gick bort.

F1: Ja.

OA: Därför jag, alltså jag dog med han den kvällen. Att bli utskälld på sådana här grejer.

F1: Mm.

OA: Alltså du vet, förlåt min språk, men det är att bli kallad en horunge. Förstår du?

F1: Mm.

OA: Det är vad det är. Att du, att man är en horunge. Förstår du?

F1: Men vad grundar de det i då, att du skulle vara inblandad?

OA: För att jag var så nära med han. Bara för inte jag blev skjuten den kvällen när Emre dog, så anklagar de mig för Emres död.

F1: Ja.

OA: De vill att jag skulle bli död den kvällen också. Det var det de ville.

F1: Mm.

OA: För de, för de, hans mamma har alltid försökt att få bort Emre och mig. För hon visste allt bra vi var med varandra. Hon visste hur bra vid mådde med varandra. Hon var bara den ansikte som ville förstöra mellan mig och Emre.

F1: Mm.

OA: Och det är inte det att jag döljer det. Jag kan säga det till hennes ansikte idag om hon kommer ner hit, jag kan säga, du är en smutsig människa som försökte att förstöra mellan mig och din son. Och inte nog med det, smutskasta mig idag.

F1: Mm.

OA: Förstår du?

F1: Är det någon annan peson som du tycker att vi bör höra i, i kretsen runt Emre, som kan berätta någonting mer?

OA: Nej. Nej, inte vad jag vet.

F1: Nej. Och du har inga andra namn på nära vänner som…

OA: Nej jag lovar.

F1: …kanske någon som skulle komma till restaurangen eller?

OA: Nej, jag lovar. Ingen aning. På gud.

F1: Nej.

OA: Jag lovar. Inte mer än så vet jag inget.

F1: Vet du, vet du vilka Amir och Petrus umgås med då?

OA: Nej.

F1: Nej.

OA: Ingen aning. Jag lovar.

F1: Ja.

OA: Som sagt, jag har bara träffat de grabbarna en, två, två, tre gånger max.

F1: Mm.

OA: Men ja så som jag har känt dem, de är bra killar. De är jättenära med både Emre och… Alltså de är jä…

F1: Har du, har du pratat något med dem nu efteråt?

OA: Nej. Ingenting.

F1: Nej. Nej. Hur kommer det sig då om ni är vänner?

OA: För jag har mått dåligt. Jag har mått, jag har varit helt deprimerad. Jag har inte viljat gå ut. Varken gå ut eller visa mig. Jag har inte, jag har mått jättedåligt. Förstår du. Och jag är i en sorg just nu. Det har inte ens gått en månad. Ska jag sitta och gå ut och träffa människor och ha kul som om ingenting har hänt?

F1: Nej men jag tänker eftersom de var där.

OA: När jag sörjer, det måste gå minst 40 dagar för mig att kunna ha kul än. Jag sörjer just nu. Förstår du?

F1: Mm. Jag förstår.

OA: Jag kan inte, jag har inte tid för att träffa människor och säga hej bror hur mår du? Han ska fråga mig, hur mår du? Jag ska säga bra och ljuga för honom. Jag mår inte bra. Jag mår jättedåligt.

F1: Mm.

OA: Förstår du?

F1: Träffade du de på sjukhuset?

OA: Ja, i sjukhuset så jag (ohörbart 00:29:22). Jag träffade alla. Alla var där. Hela Emres omkrets. Hela Emres vänner. Alla, alla vi och sedan hans familj och hans fa, syster från Danmark. Alla var där. Alla. Alltså det var fullt…

F1: Mm. Men jag tänker framförallt på Amir och Petrus. Sa de någonting till dig på sjukhuset? Alltså förstod de någonting vad det här handlar om?

OA: Nej, nej, nej. Ingenting. Han säger, bror det kom som en chock. Alltså som sagt de var chockade.

F1: Mm.

OA: Han bara, alla vi kunde dö. Han bara, han bara, han bara, Emre dog i mina händer. Förstår du?

F1: Mm.

OA: Förstår du en kille som har dött i hans händer, jag, jag kallar inte han för goare.

F1: Mm.

OA: Förstår du mig? För i den skjutningen var killen var på plats. Killen riskerade sitt eget liv också.

F1: Mm.

OA: Förstår du? Och sedan att min kusin dog i hans händer, mer än så, mer än så jag behöver inte säga. Förstår du? Min kusin har dött i hans händer. Det betyder killen går igenom en svårare grej än vad jag går igenom. Förstår du?

F1: Mm.

OA: För han har, han har förlorat sin, en av sina närmaste vänner sin arm. Förstår du?

F1: Men kan det vara så att det var Amir eller Petrus som man var ute efter då?

OA: Nej. Förstår du, det är det som är grejen, nej jag tror inte.

F1: Nej. Vet du om de…

OA: För de här grabbarna, de här grabbarna som sagt, kolla, de här grabbarna, vi gör inget, eller jag eller dem, de gör inget som ska störa folk så här mycket. Förstår du?

F1: Mm.

OA: Vad är det, vad är det, vad är det man måste ha gjort? Man måste ha tagit någon, alltså man måste ha gjort något allvarligt brott för att en människa ska komma efter dig och bara skjuta dig öppen gata mitt i en restaurang. Förstår du? Det här är bara, det här bara vad psykopaterna gör.

F1: Så de, de hade ingen hotbild då vad du vet?

OA: Ingenting. Ingenting. Förstår du jag säger till om Emre, alltså om Emre hade haft hotbild på sig, ska de grabbarna gå ut och äta med Emre i Fittja centrum där de vet mest skjutningar händer?

F1: Mm.

OA: Förstår du, nej. För alla har ett familj. Alla har sin mamma och pappa att tänka på. Vem ska gå ut och riskera sitt liv.

F1: Mm.

OA: Förstår du? Nej ingen visste. Som sagt, skjutningen kom som en chock bara.

F1: Mm.

OA: Förstår du, vi vet inte. Jag vet inte än idag om Emre var måltavlan. Jag vet inget. Förstår du? Många säger han var. Många säger han var inte. Många säger det var fel skjutning. Jag vet inte längre vad jag ska tro på.
F1: Mm.

F2: Mm.

OA: Förstår du?

F2: Mm. Har du några…

OA: Sedan jag hör bara att om hans mördare de är 15, 16-åringar, de har rymmmit från hem SIS, där de har fått placeringar. De har rymt hemmet där ifrån.

F2: Mm.

OA: Förstår du vad är det här för stad, vad är det här för poliser? Poliserna sover när de är när, nu är två mördarna ute som har skjutit Emre på öppen gata. De är ute och nu säkert vad gör de, röker en joint eller är helt, helt eh, de har tagit vilka mediciner som helst och flyger någonstans. Förstår du?

F1: Mm.

F2: Men är…

OA: Istället för yani hans mamma ska sitta och anklaga oss. Låt de gå ut och hitta de riktiga mördarna, som är ute nu och har kul.

F2: Finns det någon hotbild mot dig?

OA: Nej. Inget, inget just nu i alla fall. Jag har bara varit hemma. Jag har varit helt off-line. Jag vet inte.

F2: Off-line?

OA: Ja, ja. Jag har varit helt…

F2: Just nu alltså?

OA: Ja just nu.

F2: Har det funnits någon tidigare eller?

OA: Nej. Jag lovar. Faktiskt inte.

F2: Mm.

OA: Aldrig. Ja du vet jag säger till jag och Emre vi gjorde aldrig problem med någon. Vad fan skulle vi ha med människorna med att göra? Förstår du, vi var på egen värld. Som sagt Flen, det är 2 000 invånare, vad fan ska man göra där mot människor?

F2: Ja. Ja. Ja. Mm.

OA: Ingenting gjorde. På gud.

F2: Mm. Men det finns inget? Du har inte hört någon under den här perioden, det var ju några veckor sedan?

OA: Nej.

F2: Hade du någon hotbild? Var det någon som hade hotat dig på något sätt?

OA: Nej, nej, nej, nej.

F2: Där du kände…

OA: Ingenting. Det är bara det där med att hans familj anklagar. Så jag är från Turkiet, höger och vänster.

F2: Mm.

OA: Ingenting annat.

F1: Mm. Nej men ska vi avsluta där då.

F2: Ja, det tycker jag.

F1: Klockan är 11:38.

F2: Ja.

.....

Utskrift:
U0057616, U0035294, skrivcentral Syd Stockholm, 2024-04-26

Polisen

Förhör

Kompis till Emre

Signerat av

Signerat datum

Enhet	Diarienr
Region Stockholm, BF-IGV 1 LPO Botkyrka	5000-K344621-24

Hörd person	Personnummer
Gül, Emirhan	

Den hörde är	ID Styrkt	Sätt	Ställning till misstänkt - målsägande - vittne
Vittne	Ja	Kontrollfrågor	

Tolk	Språk

Ytterligare information om anledning till förhör	Underrättad om misstanke
Vittne till händelse samt på grund av relation till målsägande	

Underrättad om 12 § FUK	Underrättad om rätt till försvarare	Godtar den försvarare som rätten förordnar	Försvarare/ombud närvarande

Försvarare/ombud önskas

Förhörsledare	Förhörsdatum	Förhör påbörjat	Förhör avslutat
Josefine Krogh	2024-03-22	01:27	01:58

Förhörsplats	Typ av förhör	Förhörssätt
Telefon, Flemingsberg Polisst.	RB 23:6	Telefonförhör

Förhörsvittne	Utskrivet av	
	JK	Konceptförhör

Berättelse

Förhörsledarens frågor i fet stil, vittnets svar i vanlig text.

Berätta vad du vet om händelsen i Fittja.
Jag vet inte så mycket. Jag kom dit efter att det hände. Jag hörde att någon hade blivit skjuten och jag visste att min vän Emre var där. Jag hade träffat honom på en cigg efter jobbet. När jag väl hörde det åkte jag dit för att kolla och då fick jag reda på att det var han som hade blivit skjuten.

Hur fick du reda på att det var han?
Min vän fick samtal från sin morsa om att det varit skjutning. Hon hade hört skottljudet. Så fort jag hörde det åkte jag dit och då fick vi det bekräftat att det var han.

Hur fick du det bekräftat?
Folk som pratade utanför avspärrningar som sa det.

Var det någon särskild?
Nej alla skrek hans namn bara.

Var det andra han kände som sa det?
Ja jag antar det för de skrek hans namn bara. Jag hörde hur alla pratade om hans namn bara, att det är han som blivit skjuten.

Hur fick du den här informationen?
Min väns mamma visste det, så jag hörde det från honom. Hon hörde att det varit skjutning utanför, i Fittja centrum.

När fick du veta det här?
Vid 21-tiden. Jag är lite osäker, har ingen tidsuppfattning direkt.

Var du tillsammans med din vän då eller hur fick du veta det?
Jag var med honom.

Vad heter han?
Renal.

Vart var ni?
Vi var på en bilfirma i Kungens Kurva och polerade bil, där jag är just nu också.

Vad gjorde du när du fick informationen?
Jag åkte dit.

Berättade du för någon mer?
Nej. Eller ja, jag försökte ringa hans tjej.

Fick du kontakt med henne? Ja, men jag fick inga tydliga svar för hon var inte på plats heller. Så för att dubbelkolla åkte jag dit.

Vet du var hans tjej var när det hände?
Jag tror hon var hos en tjejvän. Jag tror i Tumba, om jag hörde rätt.

Vet du om de åkte till Botkyrka tillsammans? Ja, det har jag för mig.

Hur känner du målsäganden?
Vi är ganska nära vänner. Vi hade gemensamma vänner och sen har vi blivit bra vänner med tiden.

Hur länge har ni känt varandra?
Cirka tre år skulle jag gissa på.

Hade du träffat målsäganden tidigare idag?
Ja.

När?Vid åtta tiden, 20.00.

Vart var ni och vad gjorde ni?
Vi var utanför Fittja supermarket, vid föreningarna. Jag tog en cigg. Sen åkte jag hem och bytte om. Jag skulle iväg och polera en bil och hjälpa en vän.

Hur uppfattade du honom?Ganska lugn. Han skulle klippa sig. Vi tog en cigg. Bara det. Jag såg inget som tydde på att han var stressad eller någonting, han vara bara som han brukar vara.

Uppfattade du att han gjorde något ovanligt, typ kollade mobilen eller något sånt?
Nej.

Sa han något speciellt?
Nej jag visade bara min nya bil. Vi tog bara en cigg sen gick jag hem.

Hur länge träffade du honom?

Tio minuter max.

När var senast du träffade honom innan det?
Någon vecka sen, eller några dagar sen. Vi träffas inte så ofta, han bor ju med sin tjej i Märsta.

Den gången, märkte du något speciellt om honom då?Nej ingenting.

Är det någonting på senare tid som du lagt märke till?
Nej, han har varit som han brukar vara. Inte varit stressad eller någonting. Inte tittat över axeln eller något sånt.

Vad gjorde ni senast ni träffades? Tog en cigg, umgicks i bilarna bara har jag för mig. Vi gjorde inget speciellt.

Var ni ute eller hemma hos någon?Ute.

När du åkte till platsen, hur länge var du där och vad gjorde du?
Jag var med hans tjej för att hon inte skulle avra ensam. Hon hade ingen annan där. Jag kände henne ssen tidigare. Ville hålla henne sällskap. Vi var där från att skjutningen hände tills att hon behövde åka med till stationen. Jag åkte i bilen bakom för att hon ville att jag skulle åka med.
Sen var jag utanför Flemingsberg till jag åkta tillbaka till kungens kurva.

Var Renal också på platsen? Ja exakt.

Var han med dig? Ja.

Skulle jag kunna få Renals efternamn också?Redzhebov.

Vet du någonting mer om händelsen som kan vara av intresse för oss?
Nej inget jag vet

Vet du om Emre hade några konflikter eller så?
Inga konflikter alls.

Vet du det eller tror du det? Jag kan inte veta exakt men vad jag vet så hade han inga konflikter med någon alls.

Vet du om det har hänt någonting särskilt i närtid? Nej ingenting. Han brukar inte gå ut så ofta för han är alltid hemma med sin tjej.

Vet du om han varit i kontakt med någon som har konflikter? Ingen jag vet, ingen aning.

Hade du någon kontakt med honom mellan att du träffade honom och händelsen inträffade?
Nej ingen kontakt alls.

Ingenting mer att tillägga.

Uppläst utan invändningar.

Polisen

Förhör

Signerat av

Signerat datum

Enhet	Diarienr
Region Bergslagen, BF-IGV 5 LPO Örebro	5000-K344621-24

Hörd person	Personnummer
Bagci, Mehmet	

Den hörde är	ID Styrkt	Sätt	Ställning till misstänkt - målsägande - vittne
Annan	Ja	Sv ID	

Tolk	Språk

Ytterligare information om anledning till förhör	Underrättad om misstanke
Angående deras vän "Hattan" som eventuellt befunnit sej vid restaurangen Pascha tillika brottsplatsen. 2024-03-21	

Underrättad om 12 § FUK	Underrättad om rätt till försvarare	Godtar den försvarare som rätten förordnar	Försvarare/ombud närvarande

Försvarare/ombud önskas

Förhörsledare	Förhörsdatum	Förhör påbörjat	Förhör avslutat
Hanna Englund	2024-03-21	22:22	22:26

Förhörsplats	Typ av förhör	Förhörssätt
Fittja centrum	RB 23:6	

Förhörsvittne	Utskrivet av

Berättelse

Ber Mehmet berätta vad de gjort under kvällen.
Hattan sa att han skulle äta mat. Sedan hörde Mehmet att det varit en skjutning, han fick inte tag på Hattan och är nu orolig. Mehmet träffade Hattan runt 20:00 och de hänge i ungefär 30 minuter, sedan åkte Hattan till Fittja för att äta. De hängde vid tingstorget utanför Maffioso innan.

Frågar vilka de var som hängde med Hattan?
Det var Mehmet, Reda och Jahangir (som också förhörs av förhörsledare samt PA Yasmin Bergstrand) sen var det en turkisk kille, en afrikansk kille och Hattan (som är Irakier). Mehmet har sett de andra killarna flera gånger men vet inte vad de heter eller vilka de är. De sa att de skulle äta i Fittja. Mehmet vet inte vilken restaurang men det finns typ bara en.

Hattan är vän med de andra två killarna, Mehmet vet inte riktigt deras relation.

Hattan har ingen hotbild eller liknande mot sej.

Uppläst och godkänt

Efter förhör får Mehmet kontakt med Hattan som mår bra.

Polisen

Förhör

Signerat av

Signerat datum

Enhet	Diarienr
Region Bergslagen, BF-IGV 5 LPO Örebro	5000-K344621-24

Hörd person	Personnummer
El Metowri, Reda	

Den hörde är	ID Styrkt	Sätt	Ställning till misstänkt - målsägande - vittne
Vittne	Ja	Passbildi i res	

Tolk	Språk

Ytterligare information om anledning till förhör	Underrättad om misstanke
Vittnesförhör	

Underrättad om 12 § FUK	Underrättad om rätt till försvarare	Godtar den försvarare som rätten förordnar	Försvarare/ombud närvarande

Försvarare/ombud önskas

Förhörsledare	Förhörsdatum	Förhör påbörjat	Förhör avslutat
Yasmin Bergstrand	2024-03-21	22:22	22:28

Förhörsplats	Typ av förhör	Förhörssätt
	RB 23:6	

Förhörsvittne	Utskrivet av

Berättelse

Fri berättelse
För en timme sedan var vi med honom Hatam Atar, det var jag och Janhangir och Mehmet.

Hatam sa att han skulle äta i Fittja, vi visste inte vart han skulle äta men vi vet att han brukar äta på restaurangen Pascha. Vi har försökt nå honom sedan detta hände och vi har inte fått tag på honom ännu.

Har din vän en mobiltelefon?
Ja.

Hade han den på sig när ni lämnade honom?
Ja.

Varför tror du att det är han som var utsatt för brott?
Tiden och vart han var och utefter det vi hört.

Fel tid fel plats.

Har din vän en hotbild emot sig?
Nej.

Uppläst och godkänd

Polisen

Förhör

Signerat av

Signerat datum

Enhet	Diarienr
Region Bergslagen, BF-IGV 5 LPO Örebro	5000-K344621-24

Hörd person	Personnummer
Orujzade, Jahangir	

Den hörde är	ID Styrkt	Sätt	Ställning till misstänkt - målsägande - vittne
Annan	Ja	Pass	

Tolk	Språk

Ytterligare information om anledning till förhör	Underrättad om misstanke
Angående deras vän "Hattan" som eventuellt befunnit sej vid restaurangen Pascha tillika brottsplatsen. 2024-03-21	

Underrättad om 12 § FUK	Underrättad om rätt till försvarare	Godtar den försvarare som rätten förordnar	Försvarare/ombud närvarande

Försvarare/ombud önskas

Förhörsledare	Förhörsdatum	Förhör påbörjat	Förhör avslutat
Hanna Englund	2024-03-21	22:27	22:30

Förhörsplats	Typ av förhör	Förhörssätt
Fittja cemtrum	RB 23:6	

Förhörsvittne	Utskrivet av

Berättelse

Ber Jahangir berätta vad de gjort under kvällen

De var ute och umgicks. Hattan skulle kanske käka sen, Jahangir är osäker på om han skulle möta upp några andra. Hassans mamma ringde sedan, hon visste att Hattan skulle äta i Fittja och hade hört om skjutningen och var orolig.

Frågar vilka de var som umgicks.
Det var dom tre som är här nu (Mehmet och Reda), inga fler. Hattan sa han skulle käka i Fittja. Jahangir vet inte om han skulle äta själv eller med några andra.

Frågar var de hängde innan Hattan åkte till Fittja.
De hängde i Alby, lite i centrum och gick runt och pratade bar. Hattan lämnade själv därifrån och de andra tre var kvar i Alby.

Uppläst och godkänt

Polisen

Förhör

Frågor om vem Hattan är.

Signerat av

Signerat datum

Enhet	Diarienr
Region Stockholm, Grova brott 5 PO Sthlm Syd	5000-K344621-24

Hörd person	Personnummer
Orujzade, Jahangir	

Den hörde är	ID Styrkt	Ställning till misstänkt - målsägande - vittne
Vittne	Nej	

Tolk	Språk

Ytterligare information om anledning till förhör	Underrättad om misstanke
Uppgifter till vem Hattan är.	

Underrättad om 12 § FUK	Underrättad om rätt till försvarare	Godtar den försvarare som rätten förordnar	Försvarare/ombud närvarande

Försvarare/ombud önskas

Förhörsledare	Förhörsdatum	Förhör påbörjat	Förhör avslutat
Elin Bentesjö	2024-03-26	14:05	14:20

Förhörsplats	Typ av förhör	Förhörssätt
	RB 23:6	Telefonförhör

Förhörsvittne	Utskrivet av
	Konceptförhör

Berättelse

Förhörsledaren berättar för Jahangir att vi behöver komma i kontakt med Hattan och att ett kortare vittnesförhör kommer hållas med honom.

Du nämnde en Hattan i det första förhöret som hölls med dig, kan du säga vad han heter i efternamn?
Jag vet inte vad han heter i efternamn.

Har jag uppfattat Hattans namn rätt? (Förhörsledaren bokstaverar namnet)
Ja det är så som du säger.

Har han något mellannamn?
Nej jag vet inte.

Vet du inte vad han heter mer än Hattan eller vill du inte säga?
Nej jag vet inte, det finns inget jag behöver dölja.

Vad har Hattan för mobilnummer?
Han har bytt mobil och mobilnummer.

Okej, så han har bytt mobil, men varför har han bytt mobil nummer?
Jag vet inte, jag vet bara att han bytt mobil och mobilnummer.

Okej, men har du kontakt med honom på sociala medier?
Nej han har stängt ner alla appar och så.

Vet du hur jag på något sätt skulle kunna komma i kontakt med Hattan?
Nej jag vet inte, men om jag ser han kan jag säga att han ska ta kontakt mer er.

Förhörsledaren lämnar ut K-nr och berättar för Jahangir vad han ska säga till Hattan för att Hattan ska kunna ta kontakt med oss.

Vet du vart Hattan bor?
Nej.

Vet du vilket område han bor i?
Jag tror Alby

Vet du vilken skola han går i?
Han går inte i skolan.

Är han äldre?
Nej, han har hoppat av skolan.

Okej, hur gammal är han?
17 år.

Vet du om Hattan befann sig på restaurangen vid brottstillfället?
Nej jag vet inte men jag tror det.

Okej, så du tror att Hattan befann sig inne på restaurangen vid brottstillfället?
Ja, jag tror det.

Är det något du undrar över eller som du vill berätta för mig innan vi lägger på?
Nej, det finns inget jag undrar över eller vet om.

Under förhörets gång repeteras frågor och svar och godkändes av Jahangir.

Polisen

Förhör

Signerat av

Signerat datum

Enhet	Diarienr
Region Stockholm, Spaning 5 PO Sthlm Syd	5000-K344621-24

Hörd person	Personnummer
Jagne, Ndey Ida	

Den hörde är	ID Styrkt	Sätt	Ställning till misstänkt - målsägande - vittne
Annan	Ja	Passbild RES	

Tolk	Språk

Ytterligare information om anledning till förhör	Underrättad om misstanke
Hör gällande när Ndey senast hade kontakt med sin son Abdourahman.	

Underrättad om 12 § FUK	Underrättad om rätt till försvarare	Godtar den försvarare som rätten förordnar	Försvarare/ombud närvarande

Försvarare/ombud önskas

Förhörsledare	Förhörsdatum	Förhör påbörjat	Förhör avslutat
Susanna Söderman	2024-03-22	01:09	01:23

Förhörsplats	Typ av förhör	Förhörssätt
Prästgårdsvägen 14C	RB 23:6	Konceptförhör

Förhörsvittne	Utskrivet av
	S.S

Berättelse

Förhörsledarens frågor och anteckningar står i *kursiv stil.*

Förhörsledaren informerar Ndey att det är ett förhör.

När träffade du senast din son Abdourahman?
Igår på kvällen.

Vad menar du med igår?
På kvällen, på onsdag.

Vid vilken tid träffade du honom?
Vid 20-tiden. Efter maten. Satt i soffan med min dotter så hon kunde gratulera mig, jag fyllde år på torsdag. Han lämnade då.

Vet du vart Abdourahman skulle?
Jag vet inte. Jag frågade honom vart ska du. Men han sa jag kommer bara sen. Så gick han ut.

Har du och din son Abdourahman haft kontakt med varandra sedan han lämnade hemmet i onsdags på kvällen?
Jag ringde innan jag gick och la mig igår, så ringde jag men han svarade inte. Han har inte ringt upp.

Jag pratade med min syster som bor i Gambia när jag hade gått och lagt mig och sa att han inte hade svarat mig idag.

Brukar din son lämna hemmet sent på kvällen?
Nej. Kanske om jag sover han kan gå ut. Jag brukar vakna tidigt och gå till jobbet. Jag går och lägger mig tidigt då.

Vet du var i Stockholm Abdourahman brukar vara, var har han sina vänner?
Jag vet inte. Ingen brukar komma hem hit. Bara här i Väsby kan jag tänka mig att han är.

Vet du hur han brukar ta sig härifrån, med bil, kollektivt?
Nej, vet inte.

Finns det någon anledning du kan komma på att han inte svarar när du ringer?
Nej. Har inte hänt att han har varit borta hemifrån tidigare. Jag ville ringa polisen för att han var borta. Jag sa till min syster att imorgon jag ringer om han inte svarar.

Har *Abdourahman betett sig annorlunda de sista dagarna?*
Nej.

Vad har Abdourahman för telefonnummer?
073-7843138

Konceptanteckningar upplästa och godkända.

Polisen

Förhör

Förhör 1 (pappa)

Signerat av

Signerat datum

Enhet	Diarienr
Region Stockholm, Utredningsjour 13 PO Sthlm Nord	5000-K344621-24

Hörd person	Personnummer
Tatar, Cristian-Ovidiu	

Den hörde är	ID Styrkt	Sätt	Ställning till misstänkt - målsägande - vittne
Annan	Ja	Skatteverkets id-kort, nr 9752272696703634983	

Tolk	Språk

Ytterligare information om anledning till förhör	Underrättad om misstanke
Hörs avseende bostadsförhållandet i lägenhet 1002 på Kvarngatan 24 i Sundbyberg.	

Underrättad om 12 § FUK	Underrättad om rätt till försvarare	Godtar den försvarare som rätten förordnar	Försvarare/ombud närvarande

Försvarare/ombud önskas

Förhörsledare	Förhörsdatum	Förhör påbörjat	Förhör avslutat
Petra Liljegren	2024-03-22	18:08	18:25

Förhörsplats	Typ av förhör	Förhörssätt
Kvarngatan 24, Sundbyberg	RB 23:6	

Förhörsvittne	Utskrivet av

Berättelse

Förhörsledare är Petra Liljegren. Förhörsledarens frågor skrivs i kursiv stil.
Cristian-Ovidiu Tatar godtog att medverka i förhör vid denna tidpunkt.
Förhöret hölls på engelska efter att båda parter försäkrat sig om att man förstod varandra fullgott. Förhöret är nedtecknat på svenska. För ytterligare förhör bör tolk på rumänska användas.

Vem är det som bor i den här lägenheten?

Det är jag och min son Roberto.

Det är en annan person skriven på den här adressen, hur kommer det sig att ni bor här?

Jag bodde förut hos en familj i Kista. Jag har inte råd att skaffa en egen lägenhet därför hyr jag den här lägenheten i andra hand av en kille. Jag betalar 8500 kr/mån till honom.

Hur länge har ni bott här?

I två och en halv månad. Jag har inte tänkt bo här så länge. Jag ska försöka hitta något annat för den här lägenheten är för liten.

Hur kommer det sig att ni inte har skrivit er på den här adressen?

Jag skulle vilja skriva mig på den här adressen för att ha någonstans att få min post men jag är osäker på om jag får göra det för han som jag hyr av.

Finns det något förråd till den här lägenheten?

Nej. Han jag hyr av sa att jag måste betala 500 kr extra i månaden för att få nyckel till förrådet.

När träffade du din son senast?

Igår. Jag tror det var vid fyratiden på eftermiddagen.

Var han själv då?

Ja. Han gick sen.

Sa han vart han skulle?
Nej han sa bara att han skulle ut.

Förhöret är uppläst utan invändningar.
Förhöret avslutat 2024-03-22, klockan 18:25.

Polisen

Förhör

Förhör 2 (pappa)

Signerat av

Signerat datum

Enhet	Diarienr
Region Stockholm, Grova brott 1 PO Sthlm Syd	5000-K344621-24

Hörd person	Personnummer
Tatar, Cristian-Ovidiu	

Den hörde är	ID Styrkt	Ställning till misstänkt - målsägande - vittne
Annan	Nej	Far till Roberto Tatar

Tolk	Språk
Delia Ioana Forsman	Rumänska

Ytterligare information om anledning till förhör	Underrättad om misstanke
Hörs som annan med anledning av att han är far till Roberto	

Underrättad om 12 § FUK	Underrättad om rätt till försvarare	Godtar den försvarare som rätten förordnar	Försvarare/ombud närvarande

Försvarare/ombud önskas

Förhörsledare	Förhörsdatum	Förhör påbörjat	Förhör avslutat
Elin Bentesjö	2024-05-08	15:07	16:16

Förhörsplats	Typ av förhör	Förhörssätt
Sollentuna polisstation	RB 23:6	Videobandsförhör

Förhörsvittne	Utskrivet av
Bentesjö, Elin	

Berättelse

Nedan är en sammanfattning av förhöret. Förhöret är inspelat med video som finns i FILIP. Förhöret skrivs ut i sin helhet och läggs som bilaga till sammanfattningen.

Christian ombeds berätta om hur Robertos bakgrund och vardag ser ut och vilka han umgås med, han berättar att innan detta hände så var Roberto hemma och hjälpte Christian med mat och städning. På fråga om Robertos beteende förändrats innan händelsen berättar Christian att han hade problem med att Roberto hade kompisar som han umgicks mycket med och att Christian har märkt att det blivit vanligt att röka gräs. Christian berättar att problemen började för några månader sedan vid nyårsafton när polisen tog Roberto i Kista när han rökte. Polisen körde hem Roberto och de hade ett möte om att få Roberto att sluta. Socialtjänsten blandades in och Christian tog även med Roberto till minimaria.

På fråga om hur länge sedan de kom till Sverige svarar Christian att han tror det är ungefär fem år sedan och att Roberto har gått i skolan här de åren de bott här. Christian frågas om hur det gått för Roberto i skolan och svarar att Roberto hade problem med rektorn. Christian vet inte riktigt varför men upplevde det som att rektorn inte tålde Roberto och alltid tyckte att saker var Robertos fel oavsett vad som hände.

På fråga om Roberto har några diagnoser eller äter några mediciner svarar Christian nej. Christian frågas om han minns vad han och Roberto gjorde den 21 mars och berättar att allt var helt okej. Christian hade försökt få Roberto att sluta med narkotika och när socialen blev inblandad lovade Roberto att han skulle sluta med droger från och med i år. Därefter har Christian tagit prover på Roberto med jämna mellanrum och dessa visade att Roberto inte brukade narkotika. Christian tog även med Roberto till minimaria för att dubbelkolla så att de stickor som Christian använde, fungerade korrekt.

Christian berättar vidare att Roberto brukade komma hem sent på kvällarna och att han sedan fick en ny flickvän och började komma hem nio på kvällen. Christian upplevde det som att flickvännen övertygade Roberto att vara hemma tidigt och att de pratade i telefonen.

Den dagen då Roberto blev gripen berättar Christian att han inte minns så mycket om då han jobbade till 16. Christian ringde till Roberto strax efter att han kom hem från jobbet och sa till Roberto att han inte skulle vara ute så sent och frågade vart Roberto var. Roberto sa då att han var i Kista. Vid strax efter 18 ringde Christian till Roberto igen och frågade om han ville ha mat och vilken tid han skulle komma hem. Roberto sa att han skulle komma inom 20 minuter. Christian började då laga mat men vid 20 tiden var Roberto fortfarande inte hemma. Christian ringde Roberto igen men då var Robertos telefon avstängd. Christian frågas om han vet exakt vilken tid han ringde till Roberto men vill inte kolla upp det i sin telefon. På fråga svarar Christian att Roberto inte brukar stänga av sin telefon och att Roberto alltid brukar svara oavsett var han är. Christian berättar att han först tänkte att Robertos telefon var urladdad. Christian stannade hemma i ungefär 30 minuter och åkte sedan till Kista för att leta efter Roberto, vilket han gjorde tills klockan var 01. På fråga om han ringde Roberto något mer under tiden svarar Christian att han försökte ringa Roberto tills att polisen ringde till honom. Robertos telefon var avstängd hela tiden och Christian lämnade inte några meddelanden på telefonsvararen. Christian svara på fråga att han har synligt nummer och Roberto ska därför kunna se att det är Christian som ringt.

På fråga om vad Roberto använder för sociala medier svarar Christian att han inte vet och att han brukar prata i telefon med Roberto men inte skicka meddelanden.

Christian frågas hur Roberto brukar klä sig och om han tycker om några speciella kläder. Roberto brukade komma till Christian och visa vilka kläder han ville ha och då kunde det bli så att dem gick tillsammans för att köpa kläderna. På fråga om det var några speciella märken svarar Christian att det inte varit några speciella märken utan alla möjliga. Christian har aldrig sagt nej till några speciella märken för att han tänkte att då kanske Roberto skulle börja sälja narkotika för att kunna köpa dyra kläder själv. Christian svarar på fråga att det alltid är han som köpt kläder till Roberto.

På fråga om Roberto har haft egna pengar från studiemedel, jobb eller liknande svarar Christian att Roberto inte har fått några pengar. Christian har inte heller själv fått något studiebidrag för Roberto. Christian berättar att Roberto jobbat med honom en gång i ungefär en månad och att Roberto då fick pengar från jobbet, vilket var ungefär 7000–8000 kronor. På fråga om Roberto hade något bankkort som han hade pengar på svarar Christian att Roberto använde hans konto och att Christian då kunde se vad Roberto köpte. På fråga om hur Roberto fick pengar till droger berättar Christian att han kunde se att Roberto tog ut pengar från bankomat och att Christian då förstod att Roberto tänkte köpa droger.

Christian frågas om han varit orolig för Roberto tidigare innan den här händelsen, förutom när det kommer till narkotikan. Christian berättar att Roberto inte gjort något annat och att varenda gång som de varit i kontakt med polisen och socialtjänsten har varit i samband med narkotika.

På fråga om Christian vet något om Roberto hamnat i fel sällskap svarar Christian att han aldrig sett Roberto umgås med dem. Christian berättar att de tidigare har bott i Kista och att han kände till alla som sålde men Christian har aldrig sett Roberto stå och prata så länge med dem när han följt efter Roberto. Christian svarar på fråga att Roberto inte haft några kompisar hemma eller träffat några av Robertos kompisar ute. På fråga om Christian vet vad Roberto gjort eller vilka han umgåtts med när han varit ute sent svarar Christian att Roberto brukar

vara med en tjej. På fråga hur länge sen Roberto träffade tjejen svarar Christian att han tror att de träffades i fjol. Christian svarar på fråga att han aldrig har träffat tjejen men att han sett Roberto med henne. Christian berättar att han aldrig hälsat på flickvännen för att hon inte skulle kunna känna igen honom när han följde efter Roberto för att se så Roberto inte gjorde något dumt. På fråga vad flickvännen heter svarar Christian att han inte vill blanda in någon i den här situationen. Christian berättar att han inte kan sova på nätterna för att han inte vet vad det här handlar om eller vad han kan göra. Christian vill därför inte blanda in någon mer för att han är orolig att något ska hända honom.

Christian informeras om objektivitetsprincipen och att polisen utreder brott objektivt och att uppgifter från honom om flickvännen och kompisar kan hjälpa till att klargöra vad det är som hänt. Christian berättar att han inte kan blanda sig i detta då han oroar sig för sitt liv och säger att Roberto kanske kan ge några uppgifter som kan hjälpa honom.

På fråga om vad Roberto hade för mobiltelefon svarar Christian att han inte är bra på telefoner och att han inte vet, men han tror att Roberto hade en iPhone. Roberto hade bara en telefon men Christian vet inte vilken färg då telefonen hade skal. På fråga om vilket nummer Roberto hade svarar Christian att han inte vill lämna ut något nummer.

På fråga om Roberto nämnt namnet på några av sina kompisar svarar Christian nej. Christian berättar att han tänker att Roberto kanske blivit hotad eller något sådant med tanke på att Roberto greps med två andra. Christian berättar att Roberto lät som vanligt när de pratade tidigare på kvällen 21 mars och upplevde att Roberto menade att han skulle vara hemma inom 20 minuter när han sa det. När Roberto sen stängde av telefonen kände Christian att något var konstigt.

På fråga om Roberto nämnt om han haft några skulder eller behövt låna pengar svarar Christian att han inte tror det. Christian kände inte av något sådant och var säker på att Roberto slutat med narkotika.

Christian berättar att han inte kan förstå varför Roberto hamnat där han hamnat och att ingen annan därför kommer kunna förstå det heller.

På fråga om Roberto hade någon kod till telefonen svarar Christian att han inte vet. Christian frågas om han kommit på något som kan hjälpa till att förstå det som hänt men svarar nej.

Christian informeras om att det går att få hjälp från BOPS om han är orolig.

K344621-24 – Dialogförhör

F1: Förhörsledare Richard Hornegård

F2: Biträdande förhörsledare Elin Bentesjö

CT: Hörd person Christian Tatar

TO: Tolk

(Ljudfil 1)

F1: … förhöret och klockan är 15:07 och det är förhör med Christian-Ovidiu Tatar. Han hörs i ärende K344621-24 och som vittne. Med mig här, jag är förhörsledare Richard Hornegård och med mig så har jag förhörsledare…

F2: Elin Bentesjö.

TO: Elin?

F2: Bentesjö.

TO: Bentesjö. Tack så mycket.

F1: Då tänkte jag att vi ska lämna över ordet till Christian då. Det vi är lite intresserade av till att börja med, det är ju hur Christians bakgrund ser ut och hans vardag och lite hur, hur… Eller mittåt ska vi säga. Roberto, hans son. Hur hans bakgrund ser ut, hur hans vardag ser ut och vilka han umgås med. Om pappa Christian kan säga någonting om det.

(Tystnad)

F1: Är det jobbigt att svara på?

CT: Jag vet inte hur jag ska säga för, och den här frågan har jag redan svarat och jag fick frågan från socialen, från polisen, samma fråga.

F1: Mm, men det vore bra om du kunde svara på det igen då och försöka, om det är något mer du kanske har kommit på efter du har pratat tidigare om det.

CT: Senaste gången innan detta hände så, det var innan vi separerade, så var han med mig hemma och hjälpte mig med städningen, med maten, med allt. Men efter att det hände så vet jag inte.

F1: Om du tänker tillbaka så här då, har hans beteende förändrats på något sätt innan det här hände? Eller har du sett någon skillnad på din son?

CT: Innan dess så hade jag problem, eller problem, han hade kompisar som han umgicks med och jag har ju märkt att det har blivit en vana här i Sverige att man brukar, eller man röker gräs.

F1: Okej och när såg du det här liksom annorlunda beteendet då? När börjar det att hända så att säga?

CT: Ja det var länge, sedan vi började få problem. Det var då när polisen fick tag i honom när han rökte. Då blandades Socialtjänsten in. Jag har även tagit honom till Mini Maria.

F1: Okej men i tid då, hur lång tid tillbaka? Pratar vi år eller är det månader eller vad är det?

CT: Några månader. De senaste månaderna och då var det polisen som tog honom i (ohörbart 00:08:20) då brukade han, han rökte. Polisen körde hem honom, vi hade ett möte om att få honom att sluta med det. Ja och detta hände vid nyårsafton då.

F1: Okej. Hur länge sedan var det ni kom hit till Sverige?

CT: Jag tror att det har gått fem år eller jag minns inte riktigt. Fem år.

F1: Fem år, okej. Roberto, han har gått i skolan under de här åren då som ni har bott här?

CT: Ja.

F1: Har du fått några signaler från skolan att det har gått bra eller dåligt eller är det samma sak där eller?

CT: Där hade han problem med rektorn eftersom, ja jag vet inte vad som hände. Jag tror att rektorn inte tålde Roberto eftersom oavsett det som hände så var det alltid Robertos fel.

F1: Okej. Har Roberto några så att säga diagnoser eller äter han några mediciner eller någonting annat sådant?

CT: Nej.

F1: Okej. Om vi går tillbaka till den här dagen den 21 mars. Minns du vad han gjorde då och vad du gjorde kanske också då?

CT: Ja allt var helt okej. Jag hade försökt honom sluta med narkotika och socialen blev också inblandad och då lovade han att han från och med nästa år, det vill säga i år, skulle sluta med

droger. Därefter har jag tagit prover på honom med tre dagars mellanrum. Det var med jämna mellanrum och då visste jag att han inte brukade några narkotika.

TO: Och här är tolken lite osäker på om han har eller inte tagit narkotika medan han var på Mini Maria. Jag måste fråga pappan.

CT: Nej jag tog honom till Mini Maria för att kolla upp det, för jag tänkte att kanske de teststickorna som jag hade inte fungerade och då ville jag dubbelkolla med dem.

F1: Jag förstår, men gjorde du det, var det det ni gjorde den här dagen den 21 mars i år?

CT: Nej han brukade komma sent på kvällarna. Så varje kväll brukade han komma sent men sedan fick han en flickvän och då började han komma hem klockan nio på kvällen. De pratade i telefonen och så. Hon övertygade honom att vara hemma klockan nio.

F1: Mhm. Men om vi tänker tillbaka till den här dagen den 21 mars. Det är ju då på kvällen som din son blir gripen då av polis. Det är en torsdag. Jag vet inte, det kanske är svårt att minnas men om du minns någonting om den dagen? För du blev väl kontaktad misstänker jag av polisen där då också?

CT: Ja.

F1: Kan du berätta lite vad du minns från dagen då? Dels, eller framför allt vad det gäller Roberto, om du minns någonting då.

CT: Ja jag minns inte så mycket av den dagen eftersom jag jobbade till klockan fyra och sedan kom jag hem. Jag ringde till honom strax efter och jag sa till honom att han inte skulle vara ute så sent och jag frågade honom var någonstans han var. Han berättade att han var vid Kista. Sedan ringde jag honom en gång till, det var lite över 18-slaget.

F1: Okej.

TO: Efter att jag, nej förlåt.

CT: När jag ringde honom lite över klockan 18 så frågade jag honom om han ville ha någon mat, när han skulle hem och han svarade att han ville det. Då skulle jag förbereda och jag frågade honom vilken tid han beräknar att han kommer, att han skulle hem. Då sa han att han skulle komma inom 20 minuter. Jag började laga mat och klockan åtta var han fortfarande inte hemma. Då ringde jag till honom men han svarade inte och trots att jag försökte ringa till honom, då kunde jag inte nå honom eftersom telefonen var avstängd.

F1: Okej så den var avstängd, den gick direkt till någon röstbrevlåda då eller?

CT: Ja.

F1: Okej. Kommer du ihåg exakt vad du, alltså har du din mobil kanske du kan kolla om det finns kvar där, när exakt du ringer till Roberto där sista gången.

CT: Jag berättade nyss.

F1: Ja men jag tänkte om du vet exakt tid när du ringer, om du har sparat det på din telefon eller ser det på din telefon.

CT: Om jag inte vill titta?

F1: Nej nej, det är okej, det är okej. Men fråga, brukar Roberto göra så? Att han stänger av telefonen?

CT: Nej han har alltid svarat i telefonen oavsett var han än var.

F1: Vad tänkte du kring det då? När du märkte att den var avstängd då.

CT: Först tänkte jag att telefonen var urladdad och jag stannade kvar hemma i 30 minuter till men sedan klädde jag på mig och åkte till Kista, och jag började leta efter honom och det gjorde jag tills klockan ett på natten.

F1: Okej.

F2: Ringde du Roberto något mer efter klockan åtta?

CT: Jag ringde honom tills polisen ringde till mig.

F2: Okej, och den var avstängd varje gång du ringde?

CT: Ja det var avstängt, ja.

F1: Lämnade du något meddelande på hans svarare där?

CT: Nej jag gillar inte lämna meddelanden och sådant.

F1: Okej. Men ditt nummer syns, du har synligt nummer? Så han ser att du har ringt så att säga?

CT: Självklart.

F1: Mm. Roberto, vad är det för typ av sociala medier han använder, vet du det?

CT: Ärligt talat så vet jag inte vad han använder för något.

TO: Tolken bad om upprepning, jag hörde inte först.

F1: Mhm. Nej jag tänkte på om ni är liksom vänner själva, om du använder sociala medier så du kanske visste om han hade, ni delade på något sätt sociala medier.

CT: Jag pratade i telefonen med honom. Jag brukade inte heller skicka meddelanden till honom tidigare. Förut när han brukade då brukade jag skriva meddelande till honom när han rökte då.

F1: Okej. Så du vet inte vad han har använt för sociala medier och så?

CT: Nej.

F1: Okej. Roberto, hur brukar han klä sig och vad har han för kläder och tycker han om några speciella kläder och så där?

CT: Ärligt vet jag inte vad jag ska svara för om han någonsin ville ha något klädesplagg brukade han komma till mig och berättade, titta det här klädesplagget tycker jag om, jag vill ha det. Då gick vi tillsammans och jag köpte den.

F1: Jag förstår. Men var det några specifika liksom, gillar han märkeskläder, något speciellt märke eller färger eller något annat sådant?

CT: Nej, nej. Jag har ju redan sagt det. Om han tyckte om någonting så brukade han komma till mig och han berättade att han tyckte om den här jackan, de här byxorna och den här tröjan. Då gick vi till dem och köpte den.

F1: Ja det förstår jag men var det några specifika liksom, är du med? Var det Adidas-byxor eller var det, ja märkeskläder, någon märkesjacka, något speciellt eller var det bara, det kunde vara vad som helst? Det var så jag tänker.

CT: Nej så vitt jag vet så har jag köpt åt honom alla märken.

F1: Okej. Men har du sagt nej till någonting om han har velat haft några jättedyra kläder och så där eller?

CT: Nej. Jag har aldrig sagt nej till honom eftersom jag tänkte på att, på de som sålde, jag tänker att om jag vägrade honom någonting så skulle han börja sälja för att skaffa de pengarna i syfte att köpa dyra kläder.

F1: Jag förstår. Men då är det du som har köpt kläderna till Roberto då?

TO: Tolken bad om upprepning.

CT: Allt som han har köpte jag.

F1: Du har aldrig reagerat på något klädesplagg som han har haft som inte du har köpt?

CT: Jo jag gnällde på honom en gång eftersom jag hade köpt en ganska dyr jacka. Jag betalade ganska mycket på den. Då bytte han ut den här jackan mot en annan jacka, eller egentligen var det ingen jacka, det var en väst. Han sa att han bytte sin jacka med en annan kille till en väst men det skulle vara bara tillfälligt men den här killen försvann efteråt.

F1: Mhm, okej. Men jag tänkte Roberto, han har inte haft sitt studielån eller några andra, han har jobbat extra eller tjänat pengar eller någonting sådant?

CT: Han har inte tagit emot pengar, varken från skolan eller staten. Han har inte fått pengar.

F1: Okej så det är du som har fått då? För man brukar ju få studiebidrag och sådant i Sverige när man studerar som barn så att säga, eller barnbidrag då så att säga. Men då är det du som har fått de pengarna?

CT: Nej ingen har någonsin fått barnbidraget för jag har varit i kontakt med skolan som skickade mig till någon annan myndighet som skickade mig vidare och så vidare och till slut…

F1: Okej, okej.

CT: … gav jag upp.

F1: Jag förstår, jag förstår. Han har inte jobbat extra någonting på någon, utöver skolan och tjänat egna pengar och så?

CT: Jo han jobbade med mig.

F1: Okej, fick han lön då från din arbetsgivare?

CT: Ja.

F1: Okej, och det var hans egna pengar?

CT: Ja.

F1: Hur ofta jobbade han och hur mycket tjänade han då?

CT: Han jobbade i en månad.

F1: Sommarjobb då eller när han var ledig från skolan?

CT: Ärligt talat så minns jag inte. Det var jag som behövde ha lite hjälp på jobbet. Jag pratade med min chef och istället för att anställa någon annan som anställde han honom.

F1: Okej. Men det har varit bara när Chris…eller Roberto har varit ledig från skolan eller på lov eller på helger eller så eller?

CT: Ja precis.

F1: Ja. Men om du uppskattar, hur ofta är det, hur mycket pengar har han att röra sig med per månad liksom i vanliga fall då?

CT: Mellan sju och åtta tusen.

F1: Som är hans egna pengar då, varje månad?

CT: Han jobbade bara i en månad. Det är inte ens en månad egentligen.

F1: Okej så det var… Det var bara en gång då.

CT: Ja.

F1: Okej, då förstår jag. Så han hade inte liksom, eller ja, jag tänkte på, hade han något bankkort eller något annat sådant som han hade pengar på och så?

CT: Mitt konto.

F1: Okej. Så du hade koll på vad han köpte och så?

CT: Ja eftersom jag kunde se hela tiden.

F1: Jag förstår. Under den här perioden när han missbrukade då, var det att han hade fått pengar av dig då, kontanter eller hur, har du, vet du någonting om det? Hur han fick pengar till droger.

CT: Jag visste att han var på väg att köpa eftersom jag kunde se i min telefon att han tog ut pengar från bankomaten, 200 kronor och då visste jag att han var på väg att köpa.

F1: Okej, jag förstår. Har du varit orolig för Roberto innan det här hände och i sådana fall varför? Jag förstår ju det här med narkotika, eller drogmissbruket då men i övrigt så? Om du har någonting att säga där.

CT: Nej han har inte gjort någonting annat. Varenda gång polisen fick kontakt med oss och Socialtjänsten var det bara för att han hade rökt. Så det var inte så att polisen ertappade honom med att röka utan man såg bara honom och han testades med det och då visade resultatet positivt.

F1: Okej. Nej jag tänkte så här om du vet någonting Christian om han har hamnat i fel liksom sällskap på något sätt med fel kompisar och så?

CT: Jag har aldrig sett honom umgås så mycket med dem. Tidigare har jag bott i Kista och jag kände till om alla som sålde men jag har aldrig sett honom stå och prata så länge med dem. För jag har faktiskt följt efter honom.

F1: Jag förstår. Har du träffat några av hans vänner så där, har de varit hemma och hälsat på hos er och så?

CT: Nej ingen var hemma hos mig.

F1: Har du träffat några ute på stan tillsammans med Roberto?

CT: Nej och jag har nyss berättat att han aldrig stått där och pratat så länge med dem. Han har inte suttit och berättat saker för dem.

F1: Nej jag tänkte eftersom han kom hem sent på kvällarna berättade du tidigare där, då kanske du inte vet riktigt vad han har gjort då när han har varit ute. Vilka han har umgåtts med. Har du frågat och pratat med honom om det någonting om vännerna?

CT: Han var med en tjej.

F1: Ja men jag tänkte innan han träffar, när träffade han den där tjejen då? Kommer du ihåg det, vilken liksom, hur länge sedan är det?

CT: Innan henne så var vi i Kista, vi bodde i Kista och då brukade han gå ut med en tjej därifrån och via den här tjejen träffade han nuvarande flickvännen och jag förstod att den här tjejen som han nu har är kusin till den andra tjejen från Kista.

F1: Mhm, okej. Men hur länge sedan var det då? Om du tänker, är det flera år sedan eller är det månader eller veckor eller…

CT: I fjol, i fjol var det.

F1: Så det är nästan ett år sedan då?

CT: Nej han har umgåtts med den här tjejen både i år och i fjol och det gjorde han tills detta hände.

F1: Har du träffat henne?

CT: Jag träffade aldrig henne men jag såg dem. Jag har nyss berättat att jag följde efter honom varje dag.

F1: Men du har aldrig träffat, pratat med henne och hälsat och så?

CT: Nej och det var för att hon inte ska veta vem jag var. Så om jag följde efter dem och hon kunde se mig så skulle hon aldrig kunna ringa till Roberto och berätta att hans pappa följde efter dem.

F1: Mhm, så du följde efter i smyg så att säga?

CT: Jag ville förvissa mig genom att följa efter honom att han inte skulle göra något fel men i slutändan blev det ändå.

F1: Jag förstår, det är jättefina intentioner, det är jättebra, jag har inga synpunkter på det. Jag tänkte, vet du vad hon heter?

CT: Även om jag hade vetat så kunde jag inte berättat. Jag vill inte blanda in någon i den här invecklade situationen.

F1: Vad beror det på då?

CT: Jag vet inte, jag vill inte blanda i någon i detta. Varför skulle jag blanda in någon?

F1: Nej men jag tänker mer bara om hon kanske vet var Roberto har varit och inte varit och så där. Det kan ju hjälpa honom kanske.

CT: Ni ska veta en sak. Jag sover inte någon gång på natten. Jag kan inte sova. Jag tänker bara på att jag inte vet vad detta handlar om, jag vet inte ens vad jag kan göra och inte göra. Jag vill inte blanda in någon bara för att den personen kanske vet eller inte vet någonting och sedan ska man prata vidare och ni vet, pratet går och man tror att jag har sagt någonting som jag borde kanske inte sagt och då kommer man till mig och skjuter mig.

F1: Jag förstår att du är orolig och bekymrad, det förstår jag fullt ut. Men jag tänker på Roberto också, om han, om det finns uppgifter som kan hjälpa honom i den situationen han är i nu så att säga.

CT: Jag kan inte lämna några uppgifter. Jag vet inte ens vad har hänt. Jag vet ingenting och varje dag upplever jag den här osäkerheten. Så vilka uppgifter vill ni att jag ska ge er när jag genomlider allt detta?

F1: Vi förstår. Vi har full förståelse för att det här är jättejobbigt och så. Men det fungerar ju så att polisen här, vi i Sverige, vi utreder ju alla liksom brott objektivt. Då tar vi även hänsyn till liksom de misstänkta och deras liksom, ja eventuella vittnen eller, förstår du hur jag menar? Alltså det, vi är, vi ska utreda objektivt och det är därför jag frågar kring det här och den här flickvännen. Det gäller även om han har kompisar och annat som du vet om som vi kanske kan prata med för att få lite mer förståelse för saker och ting och vad som har hänt.

CT: Jag vet inte om Roberto kan ge er några uppgifter som kan hjälpa honom, så får han själv göra. Men jag kan inte blanda in någon i den här invecklade situationen. Jag kan inte säga något som gör att jag kanske hamnar i en grav.

F1: Jag förstår, jag förstår. Du behöver inte svara.

CT: Jag är 45 år gammal och under alla mina 45 år så har jag inte behövt vända mig och titta bak bara för att visa mig att jag är säker. Men nu gör jag det varje dag.

F1: Jag förstår det, jag förstår det, att det är jobbigt. Har du någonting eller?

F2: Det enda jag tänker på är om du vet vad Roberto hade för mobiltelefon?

CT: En iPhone eller, jag vet faktiskt inte. Jag är inte duktig på det. Jag har alltid haft en Samsung så jag är verkligen urkass på det.

F2: Vet du om han hade, hade han en eller flera telefoner?

CT: En.

F2: Ja.

F1: Vad var det för färg då?

CT: Jag vet inte för han hade skal på den.

F2: Jag vet inte om vi har fått hans telefonnummer av dig tidigare men har du hans mobilnummer?

TO: Elin, är du snäll och upprepar?

F2: Vad sa du?

F1: Upprepa.

F2: Jaha.

TO: Om du är snäll och upprepar, jag hörde tyvärr inte.

F2: Absolut. Jag vet inte om vi har fått Robertos telefonnummer, så jag tänker om du kan ge oss hans telefonnummer?

CT: Nej.

F2: Men kan du tänka dig att ge oss Robertos telefonnummer?

CT: Nej jag lämnar inte ut något nummer till någon.

F2: Okej.

F1: Vad beror det på då?

TO: Tolken bad honom att upprepa.

CT: Nej jag vet inte. Jag har svarat på frågor men att jag ska ge er någonting som är personligt, som tillhör mig eller mitt barn, så tänker jag inte göra det.

F1: Okej.

F2: Har Roberto nämnt några namn på kompisar till honom för dig?

CT: Nej.

F1: Vi tänker så här, Roberto är ju väldigt ung. Om han har blivit påverkad av några äldre killar eller män eller någonting sådant där. Det är därför vi frågar. Om han har blivit lurad eller intvingad eller på något sätt, sådant. Så det är därför vi frågar.

CT: Jag tänker samma sak, om han nu var med de här killarna, de tre killarna, så tänker jag att han har antingen blivit hotad eller någonting har hänt där. För jag vet inte hur han pratade med mig när han pratade med mig. Han svarade alltid och den gången när han sa att han inom 20 minuter skulle vara hemma och att jag skulle laga mat åt honom, då vet jag att han menade det. Sedan stängde han av sin telefon. Då känner jag själv att någonting skumt hade hänt.

F1: Mm. Var han normal på rösten då när ni pratar?

CT: Ja.

F1: Har han nämnt om han har haft några skulder eller velat låna pengar av dig eller något sådant där? Att han hade någon ekonomisk skuld till någon.

CT: Nej jag tror inte det. Nej för jag kände inte av någonting. Den enda saken som jag visste och jag var säker på var att han hade slutat med narkotika.

(Ljudfil 2)

F1: Okej. Ja vi försöker ju förstå varför han hamnade här så det är därför framför allt vi vill prata med dig idag, för att förstå Roberto och förstå varför han hamnade där han är just nu.

CT: Ingen kommer att faktiskt någonsin förstå. Om jag som bor med honom varje dag inte kunde förstå så kommer inte heller någon annan att förstå.

F1: Mm.

CT: Vi får se under tiden om någon kommer att söka upp mig.

F1: Mm. Ja. Jag tänkte på det där med Robertos telefon där, hade han kod eller var det så här ansiktsigenkänning när han öppnade telefonen eller? Vet du det?

CT: Nej jag vet inte.

F1: Okej.

F2: Nej jag har ingenting mer.

F1: Nej. Har du kommit på någonting själv nu när vi har pratat här? För det är som sagt, vi vill ju få en bakgrund vad det gäller Roberto och försöka förstå vad det är som har hänt. Så är det någonting du kom att tänka på nu när vi har pratat en stund?

CT: Nej.

F1: Mm. Om du känner dig orolig och så, så finns det ju möjlighet, vi har ju, polisen har ju brottsoffer och personskyddsgrupp här i Stockholm som jobbar mycket med liksom skydd och råd och allt vad det nu kan vara för någonting. Är du intresserad av att få kontakt med dem?

CT: Om jag ska vara ärlig så vet jag inte vad jag ska svara för jag vet egentligen inte hur myndigheterna jobbar, hur polisen jobbar här. Men jag tittar däremot på nyheterna och jag har märkt att det finns korruption bland poliserna som jobbar med kriminella så jag vet ärligt inte vad jag ska säga.

F1: Jag förstår och det är olyckligt men jag kan säga så där att, jag kan väl, jag vill ju påstå att svensk polis är bland de minst korrupta i världen skulle jag nästan kunna säga. Så. Sedan så är det ju så här att de här BOPS som de heter är då, de är experter på det här med säkerhet och skydd och kan göra en bedömning, komma med råd och tips och massa sådant där. Det är det enda de jobbar med. Jag kan förstå, nu ska jag inte ha fördomar men jag kan förstå om du har

dåliga erfarenheter kanske från Rumänien, vad vet jag. Jag har ingen aning. Men jag har jobbat i över 30 år som polis och ja, visst, de här korruptionsgrejerna här nu som har dykt upp på tv, det är beklämmande och jag blev ju jävligt arg bara jag tänker på det. Men ja, ändå är det ju bra att det hittas i alla fall. Istället för att det fortsätter vara ett mörker så att säga där ingen pratar om det.

CT: Jag vet inte…

F1: Nej, ja.

CT: … vi får se vad som händer sedan.

F1: Ja. Du kan, du får jättegärna kontakta oss om du vill ha kontakt med dem. Så, och det räcker ju, de kan ju ringa upp dig, så kan ni liksom pratas vid om saker och ting. Det behöver ju inte bli mer än så. Det här säger jag ju bara för att jag förstår ju dig och din oro, du berättar ju om den själv. Så det är bara för att erbjuda hjälp. Men tänk på det du så får du jättegärna höra av dig till oss gällande det. Jag tror inte vi har så mycket mer.

F2: Nej.

F1: Nej.

F2: Har vi inte.

F1: Du hade inget mer att säga Christian?

CT: Nej.

F1: Nej. Bra. Nej men då tycker jag att vi avslutar förhöret. Då är klockan 16:16.

Utskrift: U0057697, Skrivcentralen Stockholm Syd, 2024-05-29

Polisen

Förhör

Frågor om Yasers mobil/ mobil nr.

Signerat av

Signerat datum

Enhet	Diarienr
Region Stockholm, Grova brott 5 PO Sthlm Syd	5000-K344621-24

Hörd person	Personnummer
Al Deri, Ammar	

Den hörde är	ID Styrkt	Ställning till misstänkt - målsägande - vittne
Vittne	Nej	Far till MT Yaser

Tolk	Språk

Ytterligare information om anledning till förhör	Underrättad om misstanke
Hörd som vittne angående om Yaser har en mobil och mobilnummer.	

Underrättad om 12 § FUK	Underrättad om rätt till försvarare	Godtar den försvarare som rätten förordnar	Försvarare/ombud närvarande

Försvarare/ombud önskas

Förhörsledare	Förhörsdatum	Förhör påbörjat	Förhör avslutat
Elin Bentesjö	2024-03-26	13:26	13:33

Förhörsplats	Typ av förhör	Förhörssätt
	RB 23:6	Telefonförhör

Förhörsvittne	Utskrivet av
	Konceptförhör

Berättelse

Förhörsledare berättar för Ammar att det kommer vara ett kortare vittnesförhör där han kommer få berätta om han vet om Yaser har någon mobil.

Vet du om Yaser har någon mobil?
Nej han har ingen mobil. När han åkte hemifrån till familjehemmet Sandviken för ca 1 månad sedan hade han ingen mobil. Jag ville inte att han skulle ha någon mobil.

Har du något mobilnummer som går till Yaser?
Nej det har jag inte, för han hade ingen mobil.

Hur hade du kontakt med Yaser?
Via socialtjänsten.

Förhöret är uppläst och godkänt

Polisen

Förhör

Förhör Ammar Al Deri

Signerat av

Signerat datum

Enhet	Diarienr
Region Stockholm, Grova brott 1 PO Sthlm Syd	5000-K344621-24

Hörd person	Personnummer
Al Deri, Ammar	

Den hörde är	ID Styrkt	Sätt	Ställning till misstänkt - målsägande - vittne
Vittne	Ja	SKK	Misstänkts pappa

Tolk	Språk
Abdul-kareem Mardini	Arabiska

Ytterligare information om anledning till förhör	Underrättad om misstanke
Ammar är pappa till en av de misstänkta och hörs upplysningsvis om sin son	

Underrättad om 12 § FUK	Underrättad om rätt till försvarare	Godtar den försvarare som rätten förordnar	Försvarare/ombud närvarande

Försvarare/ombud önskas

Förhörsledare	Förhörsdatum	Förhör påbörjat	Förhör avslutat
Carina Gustafsson	2024-04-08	10:13	11:22

Förhörsplats	Typ av förhör	Förhörssätt
Polisen Flemingsberg	RB 23:6	Videobandsförhör

Förhörsvittne	Utskrivet av
	CJ

Berättelse

Detta är en sammanfattning av vittnesförhör med Ammar. Förhöret finns i sin helhet i FILIP.

Förhörsledarens frågor i kursiv stil
Målsägandens svar i normal stil
Mustafa informeras att han hörs som vittne i ärendet.
Närvarande: Vittne Ammar Al Deri, Förhörsledare Carina Gustafsson, biträdande förhörsledare Cecilia Jonsson, samt Malin Bjerkell. Tolk: Abdul-kareem Mardini.

Ammar ombeds berätta fritt om Yaser
Ammar berättar att Yaser som barn har lidit av ett fåtal problem i skolan. Att det för tre år sedan var problem i skolan och att Ammar tror det handlade om missbruk. I samband med detta blev han placerad av socialtjänsten. Han var i deras försorg i cirka 10 månader. Sen gick han tillbaka till att vara en lugn och snäll kille. Sedan blev det problem igen, men inte med honom personligen utan med hans vänner. Han blev indragen i dom problemen. Vid det tillfället blev han omhändertagen igen i 10 månader. Han blev dömd för stöld.
När han kom tillbaka andra vändan var han skötsam, försökte sitt bästa i skolan fram tills den 10 februari 2024. Inga tecken på någonting fram till detta datumet. Allt var lugnt. Den 10 februari lämnade Yaser hemmet och Ammars fru har berättat för honom att det var ett moln av stress runt Yaser då. Ammar hade varit på jobbet fram till 21 så han hade själv inte sett Yaser just då. Yaser ska vara hemma kl 21 om kvällarna, men den här dagen blev det inte så, han kom inte tillbaka då. Det var en lördag. Ammars dotter hade varit ute och handlat och hon hade sett några maskerade killar som verkade ligga i bakhåll och vänta in och dottern trodde de väntade på Yaser. När dottern berättat detta för Ammar hade han blivit orolig och han hade gått ut på stan för att leta efter Yaser, men han kunde inte hitta honom. Ammar hade stött på ett gäng ungdomar från Yasers skola. Han hade frågat dom om de sett Yaser och de

hade sagt att Yaser varit med på ett problem i centrum och att Yaser hade lämnat i en bil i sällskap av de människorna som han hade en osämja med.
På natten hade Ammar anmält till polisen att Yaser var borta men de hade bett honom återkomma på söndagens eftermiddag vilket Ammar gjorde. Yaser dök aldrig upp. Ammar hade också meddelat socialtjänsten på sms. På måndagen hade socialtjänsten ringt och sagt att man startat en utredning. På måndag kväll hade Yaser pratat kort med familjen: jag mår bra. Bara det hade han sagt. På tisdagen hade de ingen kontakt. På onsdagen ringde Yaser och ta kort: jag mår bra. Ammar visste inte var Yaser var, han kände det som om Yaser var kidnappad. På torsdag natt mot fredag så hade polisen ringt och sagt att de hade Yaser, att de påträffat honom i en bil i Karlstad.
Då meddelade socialtjänsten att de placerat Yaser på ett hem i Sandviken. Ammar minns inte hur många dagar Yaser var där. Av killarna som rör sig i stan och av ett samtal från okänt nummer fick Ammar veta att en bil kommer krocka Yaser i Sandviken. Då hade Ammar ringt till socialtjänsten och Yaser hade blivit flyttad till ett annat ställe, Ammar vet inte vart. Ammar hade försökt få socialtjänsten att ge mig kontakt till Yaser för att få veta vad som händer, men det fick han inte.
Ammar bad socialtjänsten om ett samtal med Yaser. Ammar bad också socialtjänsten om att Yaser inte skulle få för fria tyglar eller fri tillgång till kommunikation, men socialtjänsten försåg honom med en telefon. Yaser hade kontakt med sin syster från den telefonen. Sedan hade socialtjänsten kontaktat Ammar igen och sagt att Yaser försvunnit från det hemmet. Ammar hade en stark oro, en rädsla för de inte vet vad det är för problem som Yaser hade. Socialtjänsten hade sagt att gänget som Yaser var med i bilen hade varit ett kriminellt nätverk och Ammar var rädd att Yaser blivit indragen i det, att de kanske skulle döda Yaser. Ammar ville hitta Yaser så fort som möjligt. Sen kontaktades Ammar av polisen som berättade att de hade Yaser hos sig.
Du fick inte förklarat för dig om varför Yaser var på HVB-hemmet förutom att han varit med ett kriminellt gäng?
Ammar tror inte att Yaser hade något samröre med något gäng i början, det stora problemet startade den 10 februari 2024 då han knutit an till ett kriminellt gäng. Ammar tycker det fattas en detalj och det är den att Yaser försvann den 10 februari. Yaser hade inga vänner han kände till utanför staden.
Staden är det Enköping vi pratar om?
Ja det är Enköping. Yasers liv är avgränsat till två platser, Enköping hos Ammar och Nyköping där hans placeringshem var. Yaser har inte tagit sig på egen hand till andra städer, han har sin sfär i Enköping.
Du nämnde missbruksproblem?
Det var när Yaser var runt 14 år och polisens urintest visade utslag på hash. Ammar hade blivit väldigt uppriven och agiterad och Yaser hade blivit rädd. Yaser hade gått till familjehus och sagt att han var rädd för Ammar, då hade Yaser blivit placerad.
Sålde eller missbrukade Yaser? I vilken omfattning?
Ammar tror mer det var att han brukade privat, ringa.
Berätta om hur Yaser har bott?
Yaser bor hemma med Ammar, Yaser kom till Sverige utan sin riktigt mamma, hon finns kvar i Syrien. Det är Ammar som varit den enda vårdnadshavaren.
Kände du Yasers vänner i Enköping?
Två vänner som heter Murad som är en barndomsvän och Hamse som är en ny vän. Yaser hade också två svenska vänner.
Yaser ringde till sin syster från HVB-hemmet?
Yaser flyttade till flera hem, tre stycken. Sandviken var det först där fick Yaser ringa från hemmets telefon. Han brukade säga att han var uttråkad och ville hem. Sen hade Yaser flyttats igen till ett annat hem. Där hade socialtjänsten sagt att Yaser skulle ha en telefon, efter det ringde han och pratade med sin syster. Han hade sagt att han var trygg, mådde bra och

väntade att få komma hem.
Har Yaser sagt något till sin syster om varför han är på hemmet?
Yaser hade inte nämnt något om flytten mellan hemmen. Men han hade sagt till henne om grundproblemet, det var att inte kunde komma tillbaka till stan att om han skulle komma tillbaka dit så skulle han bli dödad. Ammar vet inte varför och det var därför Ammar ville prata med Yaser, men det blev inte så.
Ammar vet inte hur länge det var sagt att Yaser skulle vara på det senaste hemmet. Han fick ingen underrättelse av socialtjänsten.Yaser sa inte till sin syster att han skulle därifrån. Däremot var hans tankar och resonemang positiva, han ville tillbaka.
Har Yaser vänner någon annanstans?
Ammars uppfattning är att Yaser inte hade kontakter utanför Enköping och att han inte rörde sig utanför Enköping. Ammar vet inte hur det var i Nyköping om Yaser bildat något kontaktnät där. Hemma hos Ammar var det disciplin, Yaser skulle vara hemma kl 21.
Berätta om Yasers placeringar?
När han var runt 14 år var han placerat i Nyköping från kanske november fram till att skolan började i augusti året efter. Då var det på grund av hans missbruk men mest för att han uttryckt rädsla för att komma hem på grund av hur Ammar skulle reagera. De har noll tolerans mot droger och kriminalitet. Yaser hade inte uttryckt att han var rädd för några personer eller vänner.
Nästa placering var ungefär också vid oktober/november. Ammar förmodar att det var på grund av stölden. Då var Yaser på samma hem i Nyköping, också fram till skolstart i augusti. Då hade Yaser gått klart nian, men han hade ämnen att ta igen så han började inte gymnasiet när han kom tillbaka. Det var då som problemet började, 2024, då i februari.
Har ni släktingar nånstans som ni umgås med?
Det finns släkt, men Ammar har ingen kontakt med dom. Yaser skulle inte kunna reda sig att ta sig kommunalt hem igen. Det finns en bror i norra Sverige, i Ljusdal, en syster i Hässelby och en syster i Fittja. Systrarna har barn, en är 30 år, den andre är 25 år och två flickor som är 24 och 27 år. Det är inga som Yaser umgås med. Syskonen vet inte om att Yaser är hos polisen.
När var senast du pratade med Yaser?
Det var den 10 februari. Det var inget onormalt med honom då han var som vanligt. Men efter att Ammar lämnat för jobbet så sa hans fru att Yaser varit stressad och orolig. Yaser hade rört sig ut och in från hemmet och gått ut och tittat och hans rörelsemönster var sånt att han var orolig för att något skulle ske i hemmet eller drabba hemmet. Yaser hade lämnat hemmet klockan 19.
Vad hade Yaser för intressen?
Yaser hade inte så många intressen, Ammar är bilmekaniker och tog ibland med Yaser till sin hobbyverkstad. Yaser tyckte om mekanik. Men den sista månaden var han inte alls intresserad av att hänga med Ammar.
Vad gjorde Yaser ute, vet du det?
Han var i skolan till kanske 16 ibland 17. Sen brukade han äta och sitta vid datorn. Vid 18.30 brukade han gå ut till sina vänner. Ammar har ibland kontrollerat att Yaser var där han sagt att skulle vara. Ibland var han på Sadelmakargatan och ibland ungdomsgården.
Hade du kontakt med Yasers kompisars föräldrar?
Ammar hade kontakt med dom, men de brukade inte prata om vad ungdomarna gjorde.
Brukade Yaser äta ute och köpa saker? Varifrån fick han sina pengar?
Yaser brukade inte spendera pengar på restaurang, det hände säkert att han åt på nån lokal restaurang men han hängde inte på restaurang. Han fick inget studiebidrag för han var inte i skolan tillräckligt mycket, men han brukade få 1000kr /månaden av Ammar.
Hur betalade han för missbruket?
Yaser var inte dedikerad i missbruket. När Ammar fick känsla av att Yaser var påverkad av något brukade Ammar kontakta socialtjänsten så Yaser fick ta prover. Då var han oftast

negativ. Han använde pengarna han fick till att köpa snus, dricka. Han hade inte extra pengar.
Hade han något annat hemma som han inte borde ha? Narkotika, vapen, skyddsväst?
Ammar brukade ha koll på vad Yaser hade, till exempel om det skulle förekomma hasch eller cannabis. Ammar hade sagt till Yaser att om Ammar ser droger så kommer han anmäla det till polisen och socialtjänsten.
Hade Yaser mobiltelefon, en eller flera?
Yaser hade en telefon, en iphone, förmodligen svart. Den tog polisen när Yaser blev tagen i Karlstad tror Ammar. Sen fick Yaser en telefon av senaste hemmet, det var socialen som ordnade det. Mer vet inte Ammar.
Använde han sociala medier?
Tiktok, snapchat, Instagram. Ammar är inte vän med honom på sociala medier, men han gjorde ett försök när Yaser försvunnit från senaste hemmet. Då hade Ammar laddat ner snapchat för att försöka nå Yaser, men Yaser lade inte till Ammar när han skickade frågan i appen. Ammar vet inte någon alias eller liknande. Han vet inte vad Yaser har för mailadress.
Är det något annat du vill berätta som vi inte frågat om?
Yaser är en ungdom som har haft några problem med sig men Ammar utgår från att Yaser inte är kapabel som person att göra något sånt här. Han har inte haft något större trubbel tidigare. Ammar vet inte anledningen till varför Yaser dragits in i något, det finns många frågetecken och Ammar kan inte räta ut dom.

K344621-24 – Dialogutskrift

F1: Förhörsledare Carina Gustafsson
F2: Biträdande förhörsledare Cecilia Jonsson
AA: Hörd person Ammar Al Deri

(Ljudfil 1)

F1: Då har vi förhör idag och det är ett vittnesförhör med Al Deri Ammar, Ammar är förnamn antar jag?

AA: Ammar Al Deri.

F1: Mm som är då pappa till Yaser Al Diri. Det är i ärende K344621-24, idag är det den 8 april och klockan är 10:13. Vi är i Flemingsberg på polisstationen och förhörsledare är Carina Gustafson och Cecilia Jonsson, vi har också Malin Bjärkell närvarande som aspirant. Och Ammar har informerats om närståendeprincipen och att han inte behöver prata om han inte vill. Han har valt att svara på frågor till en början. Vi har också en tolk närvarande på arabiska. Jag tänker att vi börjar med att du får berätta lite om Yaser, vem är han? Och lite såhär hur han har varit som barn, hur hans uppväxt varit, vart har han bott. Vi känner ju inte honom vi behöver få en bild av honom.

AA: Okej så ska jag nu börja prata? Som barn har Yaser lidit av ett fåtal problem under sin studietid i skolan. För tre år sedan hade han ett problem med skolan, jag tror att det handlar om missbruk. I samband med detta så blev han placerad av Socialtjänsten, Yaser. Och han var kvar i deras försvar i cirka 10 månader. Och sedan gick han tillbaka till stan, och han gick tillbaka till normal livsföring, alltså han gick tillbaka till en lugn och snäll kille. Och sedan stötte till ytterligare ett problem men dock inte med honom personligen utan med hans vänner. Men han blev inkorporerad i detta alltså för att han var ju där när detta tillstötte. Vid det tillfället så hände det åter att socialtjänsten omhändertog honom och där var han ytterligare 10 månader ungefär och då blev han dömd till stöld. Och fram till den 10 februari efter att han nu hade kommit tillbaka andra vändan från socialtjänsten så gick han också åter till att vara väldigt skötsam och bra kille och försökte sitt bästa för att, ja lyckas i skolan. Och ja alltså vara skötsam i skolan och göra det bästa han kan för sin framtid och så. Det fanns ingen tecken på någonting fram till tills det datumet, fram till den 10/2. Han var hemma, det var lugnt allting, det var (ohörbart 00:05:09).

F1: Förlåt att jag avbryter men pratar vi 10: e februari i år då?

AA: Ja.

F1: Mm.

AA: Den 10: e februari hade Yaser nu lämnat hemifrån och under den dagen så var det ett moln av stress över honom. Detta har jag fått till mig det intrycket ifrån min fru hemifrån för jag var själv inte hemma, jag var på jobbet och kom hem först klockan 21:00 på kvällen. Den här dagen kan jag säga att, och som regel om Yaser vistas utomhus så är riktlinjen klockan 21:00 att han skulle ändå vara åter hemma. När jag kommer tillbaka så ska han vara hemma klockan 21:00. Men den dagen gjorde han inte det, han kom inte tillbaka klockan 21:00.

F1: Och vilken dag är det du pratar om då?

AA: Denna dagen, 10/2.

F1: Mm.

AA: Det var en lördag. Och den dagen var min dotter ut för att handla från ICA och hon blev häpen till synen av några killar som stod maskerade och väntade in i, alltså hade något bakhåll. Hon trodde att det var (ohörbart 00:07:23) till Yaser. När hon nu kom hem och berättade om det hon såg och jag nu med vetskap om att Yaser nu också inte har kommit hem i tid så började jag känna oro, ana oro. Så då tog jag och gick ut i stan och gick runt efter honom för att leta. Och jag hade letat utan vidare, inte hittat, frågat runt men inte fått något svar men sedan stötte jag på ett gäng ungdomar som går i Yasers skola som jag känner igen alltså från skolan, hans skola. Men som inte jag känner till personligen eller vid namn för den delen så jag frågade dem: Har ni fått syn på Yaser i centrum? Och de sa till mig då att: Yaser hade varit med om ett problem här i centrum men sedan hade Yaser lämnat i sällskap med de människorna som han hade det här osämjan eller problemet med i en bil. Och sedan fortsatte jag mitt letande till gryn och jag tror att jag hade anmält detta till polisen vid halv två, nattid. Och då sa de till mig: Du kommer till oss då klockan två på eftermiddagen dagen efter, du får komma tillbaka då han kanske är ute bara och har roligt eller någonting.

F1: Och då är vi inne på den 11: e februari?

AA: Ja exakt efter mm. Han dök aldrig upp, Yaser. Fanns inga nyheter om honom…

F1: Ta den tid du behöver.

AA: Halv tre på söndagen gick jag till polisen och anmälde men likväl här så fick inget resultat alltså. På söndagen meddelade jag även Socialtjänsten genom textning, att texta dem. På måndagen så ringde socialtjänsten till mig och de startade en utredning. På måndagen på kvällen pratade Yaser med familjen, bara korthugget, ett par ord. Han bara sa att: Jag mår bra. Bara det. På tisdagen kontaktade han inte någon och onsdagen gjorde han på samma sätt, han bara ringde och korthugget sa: Jag mår bra. Och sedan lade han på.

F1: Vart befann han sig då när han kontaktade er?

AA: Vi försökte få reda på, vi visste inte. Men han bara säger sitt och sedan lägger han på och detta fick oss att känna att han är kidnappad. Torsdag natt mot fredag, jag tror att de räknade som fredag i och med att det var typ halv tre till tre natten på fredagen. På fredag morgon ringer polisen till oss och säger att vi har påträffat Yaser i en bil i Karlstad. Vi vet inte vart han hade hållit hus och vi vet inte vidare heller hur, hur polisen påträffat honom. Sedan meddelade Socialtjänsten mig att de hade placerat honom i ett hem i Sandviken. Och han fick stanna i det hemmet och nu minns inte jag på rak arm hur många dagar han förblev där. Och av killarna som rör sig runt i stan och av ett samtal från ett okänt nummer alltså har jag fått information och berättat för mig om att Yaser, det kommer, en bil kommer att ta honom eller krocka honom i Sandviken. Och jag ringde då direkt till polisen eller jag ringde till socialtjänsten och jag meddelade dem det jag fick till mig här om att det är någon bil som lurar och håller bakhåll för Yaser utanför det boendet där han är. Och då beslöt de och flyttade honom till ett annat hem därifrån, vet inte vart. Sedan vet jag ingenting om adressen till honom. Och jag försökte gång på gång övertyga socialtjänsten eller intala dem till att få kontakt med Yaser bara för att få grepp om magnituden på den saken som han hamnat i, vad är det som har hänt? I och med att vi inte har något grepp om omfattningen så har jag fått liksom prata med Socialtjänsten och sagt om vi kan liksom ordna så att vi kan sitta liksom och prata med honom, om de kan liksom göra det bara för att få en uppfattning. Och jag krävde då också eller bad om att han inte ska vara placerad i något ställe där han är fri, har fria tyglar eller att han har fri tillgång till kommunikation. Men tyvärr så har socialtjänsten försett honom med en telefon och han tog kontakt med sin syster ifrån denna.

Och det, fram tills att socialtjänsten kontaktade mig åter jag vet inte vilken dag det var och sa att: Yaser har försvunnit ifrån det hemmet där han är. Och då har jag även underrättat polisen om alla dessa detaljer. Och för att jag hade en stark oro, rädsla och det till att vi vet inte vad det var egentligen för problem det här. Socialtjänsten hade sagt till mig att det gänget som han var med i en bil att det är ett kriminellt gäng och jag var rädd liksom att han har dragits in i någonting i deras verksamhet. Så jag var rädd nu att de är de här som har för avsikt att dräpa honom. Och den här dagen så försökte jag alltså så gott jag kunde så mycket vi kan att vi skulle hitta honom så fort det går bara. Tyvärr fick vi inget spår på honom. Och det är bara fram tills att vi blev kontaktade av polisen i Flemingsberg med meddelandet om att vi: Yaser är hos oss. Det är vad jag vet.

F1: Så om jag har förstått dig rätt så har du inte fått något egentligen förklaring varför han var på det här HVB-hemmet mer än att han har varit med kriminellt gäng?

AA: Alltså jag tror inte att han hade något samröre med något gäng i början för det stora problem det ska ha inträffat den 10: e, den 10 februari alltså. För ifall säga att han har knutit alltså an till ett dåligt gäng eller ja ett sådant här ja kriminellt gäng. Det fattas ändå en länk i det hela här, alltså i den här serien fattas det en detalj. Den 10: e var han försvunnen, spårlöst försvunnen och vi vet vart han tog vägen den dagen. Yaser har inga vänner som han känner till utanför staden.

F1: När vi ändå pratar om staden, är det Enköping vi pratar om?

AA: Mm. Så från tidigare förekom det inte liksom att Yaser hade tillbringat nätter över, utanför liksom och inte som vi kände till att han hade besök av vänner utanför stan. Yasers liv var avgränsat till två stycken platser, Enköping där familjehem, min familj och i Nyköping där socialtjänsten hade honom placera hemma hos en Roger. Så att endast det, alltså Yaser har inte vistats tidigare, tar sig på egen hand till säg Eskilstuna eller ja andra städer utan, alltså han har ju sin svär i Enköping.

F1: Jag tänkte om du är klar nu, det var en jättebra berättelse av dig. Men jag tänkte backa lite där till hans uppväxt där, du sa att, om vi börjar med talproblem hur yttrade det sig? vad gjorde det med honom att han hade talproblem? Och är det en diagnos han har fått av en läkare?

AA: Yaser har inga talproblem.

F1: Du började med att säga det när jag bad dig berätta om hans uppväxt och så, du sa att han hade talproblem.

AA: Nej.

F1: Nej då kanske jag hörde fel.

AA: Ja.

F1: Men du sa att han hade…

TO: Tolken kan säga att det var ett fåtal problem.

F1: Fåtal problem.

TO: Jag ber om ursäkt om det hördes fel.

F1: Ja. Jag skrev talproblem men då vet vi det.

TO: Mm.

F1: Fåtal pr…men du sa missbruksproblem och då tolkar jag det som att han var 14 år när det började att han fick missbruksproblem stämmer det?

AA: Jag tror att han var 14 år, jag var på jobbet den dagen då. Polisen hade ringt mig och sagt att: Vi har tagit analysprover på, från urin och det har visat utslag på positiv. Varför han sedan blev placerad, den dagen när jag fick det här till mig så blev jag väldigt uppriven. Av mitt sinnestillstånd som var väldigt agiterat så blev Yaser till sig, han blev rädd också. Och sedan

gick han till familjen hus och sagt till dem att: Jag är rädd att återgå hem till pappa. Och så blev han placerad.

F1: Men det här missbruksproblemet var det, var det att han missbrukade själv eller sålde han? Vet du någon, vilken omfattning?

AA: Nej, nej jag tror inte att det handlar om försäljning och så, beckna och så nej utan jag tror att det handlade bara om att, ett privat bruk, ringa privat bruk.

F1: Mm han rökte själv tillexempel?

AA: Ja.

F1: Och hur, hur har Yaser bott då? För jag förstod du bor inte med hans mamma?

AA: Yaser är min son, han bor hemma hos mig med mig. Yaser hade kommit till Sverige utan sällskap av sin egentliga mor, hans riktiga mor finns i Syrien och hon är gift och hon har egen familj.

F1: Så det är du som har varit den enda vårdnadshavaren här i Sverige?

AA: Riktigt.

F1: Då förstår jag. Sedan så pratade du om att han har rört sig med kompisar i Enköping och de här nya vännerna som han verkar fått då känner du inte till. Och jag tänkte de här vännerna som han har rört sig med i Enköping, kände du till vilka de var?

AA: Murat, Hamse känner jag till. Han har två även svenska kompisar men dem känner jag inte så mycket till dem.

F1: Men är det här barndomskompisar?

AA: Vi kan säga definitivt att Murat är en sådan för att ifrån att Yaser hade hamnat i Enköping från barnsben så har de varit tillsammans, han och Murat.

F1: Och Hamse då är det, är det någon kompis som också bor i Enköping?

AA: Ja men han är nytillkommen liksom vän.

F1: Och har ni alltid bott i Enköping?

AA: Ja.

F1: Och sedan så berättade du att han då kom till det här HVB-hemmet som vi kallar det för.

AA: Mm.

F1: Och du sa att han ringde till sin syster där.

AA: Ja.

F1: Vad berättade han för systern då? För jag antar att systern har berättat för dig då?

AA: Alltså nu är det såhär att Yaser han flyttade inte enbart till ett hem så jag förmodar att han hade varit runt i tre olika. Det här HVB först i Sandviken vad jag vet socialtjänsten hade flyttat honom initialt, då fick han då ringa från det hemmets telefon. Och då brukar man säga till henne att: Jag känner mig väldigt ja besvärad och uttråkad, jag önskar att jag fick komma hem. Sedan flyttade socialtjänsten honom ifrån det hemmet till ett annat. Och nu när socialtjänsten sedan hade meddelat mig om att vi, vi tänker ge Yaser en telefon, en egen telefon. Och sedan efter det då han, som han hade liksom ringt och pratat med sin syster så uttryckte han att han var alltså trygg och mådde bra och hade det fint och bara vänta in tiden för att han ska, att det här ska lägga sig allt och sedan att han ska få komma hem.

F1: Så det hemmet har alltså gett honom en telefon? En mobiltelefon?

AA: Socialtjänsten hade…

F1: Ja okej.

AA: …gett honom telefon.

F1: De har gett honom en telefon. Och vilket, var det, det här senaste hemmet han var på?

AA: Ja.

F1: Men du sa att han hade pratat med syster, har han berättat någonting för sin syster vad det är som har hänt som har gjort att han har hamnat på det här hemmet?

AA: Alltså han hade inte pratat med henne utom det här hemmet och varför han blev placerad just där. Han hade inte ens pratat med henne om hans flytt mellan de här tre hemmen. Det han pratade med henne om det är grundproblemet som han hade hamnat i.

F1: Och vad var det exakt då?

AA: Så han sa till henne tillexempel att: Jag kan inte komma tillbaka till stan, om jag går tillbaka dit så kommer jag bli dödad.

F1: Och vad är det som gör att han skulle bli dödad?

AA: Men det är det som hade fått mig liksom att alltså min oro fick det att kulminera, att bli så högt. Och det var därför jag var enträgen i min kontakt med socialtjänsten, jag måste få sitta med Yaser för att reda ut med honom, bena ut varför han ska bli dödad.

F1: Men du har inte haft någon kontakt med honom när han har suttit på det här hemmet?

AA: Nej.

F1: Nej okej. Har du pratat någonting med personalen där, har de förklarat för dig varför han sitter där?

AA: Nej.

F1: Hur länge var tanken att han skulle vara där på det här hemmet? Du pratar ju om det senaste nu.

AA: Det vet jag inte, alltså de brukade inte ta in mig i den bilden så.

F1: Jag tänker ju att socialtjänsten är ju skyldiga att underrätta vårdnadshavare.

AA: De underrättade inte mig.

F1: Okej. Men sa han någon gång till systern då att han tänkte ta sig därifrån?

AA: Nej inte en gång nej.

F1: Okej.

AA: Till och med hans tankar och resonemang var positiva. Han uttryckte att: Jag, jag vill bara att problemet ska ta slut och jag vill gå tillbaka och jag känner skam över mig själv.

F1: Men du sa att han rörde sig bara i Enköping som jag förstod på dig?

AA: Ja.

F1: Har han någon gång nämnt om att han har vänner någon annanstans eller att han befinner sig någon annanstans ibland?

AA: Min uppfattning och det som jag är säker på är att Yaser hade inga kontakter utanför Enköping och rörde sig inte utanför. Nu vet jag inte dock om han hade bildat någon form av kontaktnät i sin tid i Nyköping, under sin tid i Nyköping. Men inte under tiden som han bodde hemma hos min familj, hemma hos oss för då var disciplinen klockan 21:00 han måste vara hemma.

F1: Men om jag förstår dig rätt så har han varit placerad på två olika ställen. Först var han på ett ställe i tio månader och sedan så blev han då placerad den 12 februari. Stämmer det?

AA: Du menar när han flyttade tillbaka hem?

F1: Ja för du sa ju först att han var placerad i 10 månader och det förstod jag på dig som att det var ungefär när han var 14?

AA: Mm riktigt.

F1: Och vart satt han då?

AA: I Nyköping.

F1: Ja det var då han satt i Nyköping.

AA: Jag kanske inte förstår riktigt hur frågan lyder här men.

F1: Nej för du sa att han var place…du började inledningsvis säga att han blev placerad och då blev han placerad på 10 månader sa du.

AA: Ja ungefär ja.

F1: Och det var i Nyköping stämmer det?

AA: Riktigt.

F1: Och sedan blev han placerad igen då den 12 februari i år?

AA: Det här året?

F1: Ja.

AA: Nej, nej alltså han var tillbaka till Enköping från augusti.

F1: Mm.

AA: Och var i skolan sedan efter det, fram till februari.

F1: Vi tar det här placeringarna, om du kommer ihåg tiderna de gångerna han blev placerad.

AA: Alltså nu är det inte möjligt för mig att kunna precisera den här datan.

F1: Men på ett ungefär. Första gången han blev placerad var han 14 då?

AA: 14 ja. Skolan sparka igång från augusti ju. Jag förmodar att han då blev placerad från november månad det året.

F1: Ja.

AA: Och sedan flöt hela sommaren igenom och så gick han tillbaka åter i skolan, började skolan igen.

F1: Så hur länge satt han då när han blev placerad första gången?

AA: Ja alltså de brukar alltså socialtjänsten ta honom typ någon månad eller, alltså säg såhär från oktober, november tills skolstarten året där efter i augusti.

F1: I janu…ja i augusti jag tänkte januari ja.

AA: Över sommaren. De utgick ifrån att, ja den farliga tiden är sommaren. Det gäller första, andra och tredje placeringen.

F1: Men om vi håller oss kvar vid den första placeringen, var det på grund utav hans missbruk?

AA: Nej det var inte det som var egentligen anledningen till placeringen utan mer att han hade uttryckt rädsla för att återgå hem.

F1: Okej.

AA: För att vi ska belysa varför. Vi är en vad ska man säga väldigt skötsam familj, för oss det här med alltså brottslig verksamhet och hyss och sådant alltså det tar vi stort avstånd och speciellt, speciellt det här med missbruk. Det har vi röd, alltså röd linje där gräns.

F1: Så det var det att han var rädd för att ni var liksom, du var hård hemma och det fick inte försiggå…

AA: Ja.

F1: …sådant? Och därför blev han, fick han inte komma hem?

AA: Inte för att jag hård nej. Men Yaser var ju rädd för reaktioner på det han gjort. Vi har inte haft sedan tidigare några problem i hemmet gällande säg alltså en sådan här våld, våld i fostran eller aga. Men att Yaser är väl medveten att vi som familj är väldigt alltså noga med att det här är väldigt känsligt, vi tar väldigt avstånd ifrån att det här med sådant missbruk och brott.

F1: Men bara så att jag förstår rätt, rädslan för att återgå hem det var för att komma hem? Det var inte att han var rädd för några vänner eller några andra personer?

AA: Nej, nej.

F1: Men om jag förstod dig rätt så kom han hem då till augusti sedan för att börja skolan?

AA: Riktigt.

F1: Och måste han ha varit 15 och började nian då?

AA: Ja ungefär ja.

F1: Och sedan så, när blev han placerad nästa gång?

AA: Också ungefär runt såhär oktober, november.

F1: Vad gällde det då? Varför blev han placerad den gången?

AA: Jag förmodar att det var stölden.

F1: Mm. Kommer du ihåg vart han var, vart han blev placerad då?

AA: I samma hem.

F1: I Nyköping?

AA: Ja.

F1: Hur länge satt han där då?

AA: Också fram till skolstart.

F1: Mm och då har han redan, nu hänger jag inte riktigt med hade han gått ut nian då eller?

AA: Jo, jo han var ju klar egentligen med nian men inför gymnasiet så hade han ändå några ämnen att ta igen.

F1: Mm okej så att han började inte gymnasiet när han kom tillbaka då?

AA: Nej, nej utan han skulle gå i en sådan här m… som det heter då, alltså…

F1: Är det någon sådan här I…ja vad heter det nu? IV eller något sådant där? Att man inte har fullständiga betyg?

AA: Alltså jag vet inte men han hade försvunnit dagen då han skulle egentligen precis, i samband med att han skulle påbörja det där programmet då försvann han.

F1: Okej och vart tog han vägen då?

AA: Det var det, det här (ohörbart 00:45:37) för det problemet.

F1: Mm okej och vilket år är vi inne på nu?

AA: 2024.

F1: Okej och det är det du har berättat om tidigare också?

AA: Mm.

F1: Jag tänkte såhär, har ni släktingar någon annanstans i Stockholm tillexempel? Som han umgås med?

AA: Släktingar har vi men vi har ingen kontakt med någon. Och Yaser, alltså om han skulle bege sig till Stockholm alltså jag är säker, han kommer inte reda sig i kommunikation. Alltså att ta sig kommunalt tillbaka hem.

F1: Men de släktingar som ni har då finns det några som han umgås med?

AA: Nej.

F1: Nej. För de släktingarna ni har, vart bor de i Sverige?

AA: Jag har en bror i norra Sverige, Ljusdal som bor i Ljusdal, jag har en syster som bor i Hässelby och jag har en syster som bor i Fittja.

F1: Ha de systrarna några barn?

AA: Jaja de har.

F1: Och är det några barn som är jämngamla med Yaser?

AA: Ja.

F1: Är det några som du vet att han umgås med?

AA: Nej.

F1: Har du pratat någonting med dina systrar om det här?

AA: Om vilket?

F1: Nej men det här att Yaser sitter häktad?

AA: Nej. Även de som jag har daglig kontakt med, säg via jobbet, alltså folk som jag har nära kontakt med varje dag i Enköping tillexempel jobbet. När de frågar mig så där om honom alltså jag säger bara att jag vet ingenting om Yaser, han är bara försvunnen jag vet ingenting.

F1: Jag kanske sa det men då blir det en upprepning, dina systrars barn som du sa Fittja och Hässelby bor de i. Hur gamla är deras barn?

AA: I Hässelby min syster där har en son på 30 år cirka och den andra är ungefär 25. Och flickorna hon har också är två stycken på 27 och 24 ungefär.

F1: Och det är inga som Yaser umgås med?

AA: Nej men det är för stort spann emellan.

F1: Okej. När var senaste gången du pratade med Yaser?

AA: Den dagen, 10/2.

F1: Och var det någonting med honom som du reagerade på? På hans beteende eller någonting som du inte kände igen sedan tidigare?

AA: Väldigt normal och väldigt ja social.

F1: Han sa inte att det var någonting han var rädd för eller något annat som var på gång?

AA: Ja men alltså han har varit på något vis orolig eller så. Men att det här fick jag berättat för mig efter att jag hade lämnat hemifrån så fick jag berättat för mig från hemmet från min fru och så om att han lämnade stressad. Han hade gått, var stressad.

F1: Har din fru berättat någonting mer vad liksom den här stressen berodde på?

AA: Nej men det hon berättade för mig vad hon har skådat på Yasers, alltså att han rör sig ut och in från hemmet och ställer sig ut och tittar och kommer in tillbaka i hemmet. Hans rörelsemönster visar på att han är orolig för att någonting ska ske i hemmet liksom eller drabba hemmet. Och sedan gick han, lämnade klockan sju. Ja sedan kom han aldrig tillbaka.

F1: Vad gjorde Yaser? Vad hade han för intressen? När han inte gick i skolan vad gjorde han då?

AA: Jag är bilmekaniker själv, han hade inte några egna intressen så jag försökte få med honom att hänga med mig liksom på jobbet och så. Jag har en sådan här hobbyverkstad själv så jag brukar försöka med honom dit. Han tyckte väldigt mycket om mekanik men just sista månaden hade han inte den minsta intresse av att hänga med mig någonstans.

F1: För du sa, jag har förstått att han var ute en del för du sa att han var tvungen att vara hemma klockan 21:00. Vad gjorde han när han var ute då? Vet du det?

AA: Alltså Yaser han brukade komma tillbaka från skolan till vardags klockan 16:00 hemma. Ibland om han dröjer till ja, i skolan med sina vänner och så där så kan det vara till 17:00 han är här. När han kommer hem så brukar han alltså först sitta och äta och sedan tillbringa lite tid framför sin skärm, dator och så. Sedan kring alltså 18:30, 19:00 på kvällen så brukade han komma och säga till mig att: ”Jag ska gå ut till mina vänner. ” Och nu är jag rätt säker på att han brukade gå till sina vänner för det har hänt då och då att jag har varit efter honom och spårat honom till den platsen där han har sagt att han ska vara.

F1: Och vad gjorde han då när du upptäckte honom?

AA: Det var igen de här två platserna, Södermakargatan där med ja sina vänner eller på en ungdomsgård som ja kommunen tillhandahåller för ungdomar där. Det är (ohörbart 00:55:15).

F1: Mm. Var det lite såhär att de hängde som ungdomar brukar göra?

AA: Jaja du vet som ungdomar alltså ja det har sitt egen, sin egen svär och jag brukar inte liksom vara alltså lägga mig så mycket i för att inte vara störande. Störa deras ro och så där.

F1: Hade du någon kontakt med hans kompisar föräldrar? Du pratade om Murat och Hamse och sedan två svenska kompisar, hade du någon kontakt med de föräldrarna?

AA: Ja.

F1: Fick du veta någonting liksom vad de gör tillsammans när de ses?

AA: Nej.

F1: Nej.

F2: Får jag bara, vi måste starta om inspelningen för att efter en timme så måste den startas om.

F1: Mm.

F2: Bara så att vi, om vi kan ta en paus nu eller så gör vi det om en stund bara så att jag ska stänga av den och starta den igen.

F1: Mm känner du att du behöver en paus?

AA: Okej.

F1: Mm.

F2: Då tar vi en paus.

F1: Ja.

F2: 11:09 är klockan.

(Ljudfil 1 avslutas)
(Ljudfil 2 påbörjas)

F1: Då startar vi igång 11:10. Okej jag frågade där om hans, om du pratade med föräldrarna och det sa du att du gjorde men att du inte riktigt vet vad de gjorde, ungdomarna.

AA: Nej precis.

F1: Jag tänker ungdomar de är ju såhär de vill ju gärna handla saker, de vill gärna äta ute och sådana här saker, gjorde Yaser det?

AA: Nej.

F1: Han handlade aldrig någonting eller åt ute?

AA: Det kan väl ha hänt att någon gång har gått till ett sådant här litet gatukök eller någonting i Enköping och fått i sig någonting såhär. Men att såhär gå, tillbringa typ halvdag i en sådan där restaurang och bara alltså hänga där och såhär nej det känner inte jag.

F1: Fick han månadspeng eller fick han studiebidraget eller barnbidraget eller? Hade han pengar?

AA: Under första perioden efter återgången till skolan så fick han inte så mycket studiestöd då eller studiebidrag för att hans närvaro var ju bristfällig. Så några medel fick han inte från staten utan han fick ju 1 000 kronor i månaden ungefär från mig då till en början. Han var ju bara fem minuter eller någonting i klassen och sedan lämnade han, hans närvaro var inte så bra.

F1: För du sa ju där att han rökte cannabis och det måste man ju betala för, vet du om det var de pengarna som du gav honom som han köpte det för eller gjorde han någonting annat för att få pengar.

AA: Alltså Yaser var inte dedikerad till missbruket så. När jag fick känsla av att han kan ha fått i sig någonting eller påverkad av någonting så brukar jag själv ta kontakt med socialtjänsten och påtala att han måste lämna prover. Och han brukar alltid under i sådana här testningar vara negativ.

F1: Mm men de där 1 000 kronorna han fick av dig i månaden då, vet du vad han gjorde för dem?

AA: Han är en ungdom han brukar ju ta snus.

F1: Mm och du såg aldrig om han hade extremt mycket pengar på sig?

AA: (Ohörbart 00:04:02).

F1: Hade han någonting annat hemma som han inte borde ha? Har du upptäckt om han hade narkotika, har du upptäckt om han hade något vapen eller skyddsväst eller?

AA: Ingen gång har jag sett något vapen eller någonting som är iögonfallande. Vad mina tankar gick ikring och som jag var alert på det var förekomst av eventuell cannabis, hasch då. Och jag hade sagt till honom att lova att om jag skulle känna på mig någonting eller se någonting av det liksom då skulle jag själv gå och anmäla det direkt till polisen. Det var min oro.

F1: Sedan tänkte jag på det här med mobiltelefon, ungdomarna lever ju med sina mobiltelefoner, jag antar att Yaser också hade en mobiltelefon.

AA: Ja.

F1: Hade han en eller flera mobiltelefoner?

AA: En.

F1: En. Kommer du ihåg vad det var för mobiltelefon? Iphone?

AA: Ja *(talar själv)*

AA: Sista gången han kom så hade han en, jag minns inte exakt vilken utgåva men det var en Iphone.

F1: Vet du vad det var för färg på den?

AA: Jag förmodar svart.

F1: Mm och den, är den kvar i ditt hem eller fick han med sig den sista gången du såg honom?

AA: Nej den här hade han med sig själv och polisen hade tagit ifrån han den i Karlstad.

F1: Okej men det är den telefonen?

AA: Alltså jag vet att han lämnade hemifrån mig med telefonen i hand. Om det är samma telefon som de påträffade med honom sedan polisen om det är en annan telefon som han har gått och burit på vet jag inte.

F1: Mm för du pratade ju om att socialtjänsten hade gett honom en telefon.

AA: Ja det var i slutet, där på slutet som de hade, slutet alltså sista problemet. Inte det första skedet då han hade det här problemet svävande och polisen hade tagit honom i Karlstad. Det var den telefon som jag hade gett honom. Men sedan nu vet jag inte vidare.

F1: Okej jag förstår. Men när han, när han har varit hemma och haft sin telefon vet du vad han har gjort på den? Har han varit inne på sociala medier? Spelat spel eller? Vet du vad han gör på sin telefon?

AA: Tik Tok, Snapchat, Instagram *(talar själv).*

F1: Har du honom, är du kompis med honom på någon av de här sociala medierna?

AA: Nej men jag gjorde ett försök själv, alltså efter att socialtjänsten här sista gången meddelade mig om att han hade försvunnit ifrån HVB-hemmet då laddade jag ner den här Snapchaten bara för att komma åt honom via den och förmoda honom att komma tillbaka.

F1: Blev du vän med honom så du kunde prata med honom på Snapchat?

AA: Nej han tillbakavisade.

F1: Vet du vad han kallar sig på den här olika forumen?

AA: Nej jag känner bara Yaser.

F1: För man kan ju ha olika alias alltså man heter olika saker på de här.

AA: Nej alltså de här teknikerna kan jag inte.

F1: Nej okej. Vet du vad han har för mailadress?

AA: Tyvärr inte.

F1: Nej. Är det någonting annat du kommer på Yaser som inte vi har ställt frågor om som du tror kan vara bra för oss att veta?

AA: Alltså egentligen grogrunden till det här problemet är essensen till det vet jag inte vad det är. Jag kan säga Yaser är en ungdom han har haft några få problem runt sig men jag utgår ifrån att min övertygelse är att Yaser är inte kapabel som person att drista tanken av att göra något sådant, alltså ett mordförsök eller att dräpa någon på något vis. Han har inte dristat tidigare att bege sig in i något större trubbel av den magnituden för att de ska nu liksom vara möjligt att tänka sig.

F1: Vad tror du skulle vara anledningen då om det nu är så att han har dragits in i någonting, vad tror du är anledningen till att det har skett?

AA: Tyvärr alltså jag har ingen aning. Alltså det finns många frågetecken, jag kan inte räta ut dem.

F1: Jag förstår. Har du några frågor?

F2: Nej.

F1: Nej. Men jag tänkte att då avslutar vi för vi har inga mer frågor.

AA: Mm.

F1: Sedan ska vi, men det kan vi ta efter vi avslutat.

F2: Mm.

F1: Klockan är 11:22.

F2: Då stänger vi av.

(Ljudfil 2 avslutas)

Polisen

Förhör

Förhör med Amal Aldeiri

Signerat av

Signerat datum

Enhet	Diarienr
Region Stockholm, Grova brott 1 PO Sthlm Syd	5000-K344621-24

Hörd person	Personnummer
Aldeiri, Amal	

Den hörde är	ID Styrkt	Sätt	Ställning till misstänkt - målsägande - vittne
Annan	Ja	Styrkt via passfoto	Syster med en av de misstänkta

Tolk	Språk

Anledning till förhör / Misstankar som misstänkt har underrättats om	Underrättad om misstanke
Mord, Fullbordat	
Anledning till förhör / Misstankar som misstänkt har underrättats om	Underrättad om misstanke
Mord, Försök till	
Anledning till förhör / Misstankar som misstänkt har underrättats om	Underrättad om misstanke
Grovt vapenbrott, Fullbordat	

Ytterligare information om anledning till förhör

Hörd som annan gällande misstänkt Yaser Al Deris bakgrund och försvinnandet från Kramfors och fosterhemmet.

Underrättad om 12 § FUK	Underrättad om rätt till försvarare	Godtar den försvarare som rätten förordnar	Försvarare/ombud närvarande

Försvarare/ombud önskas

Förhörsledare	Förhörsdatum	Förhör påbörjat	Förhör avslutat
Richard Hornegård	2024-04-12	14:34	15:45

Förhörsplats	Typ av förhör	Förhörssätt
Flemingsbergs polisstation plan 3	RB 23:6	Videobandsförhör

Förhörsvittne	Utskrivet av
Jonzon, Jonas	

Berättelse

Förhöret skickat på utskrift 2024-05-03.

Amal informeras innan förhöret om att hon inte behöver vittna vid en eventuell rättegång, Detta då hon är att anse som nära släktskap enligt RB 36:3.

Förhörssammanfattning Amal 2024-04-12
14:34-15:44

Amal uppmanas att berätta vad hon vet om den senaste gången Yaser försvann. Amal berättar att hon pratade med Yaser helt normalt via Snapchat dagen innan Yaser försvann och att Yaser använde ett nytt konto som han skapat då han inte längre använde det gamla kontot. Det nya kontot hette flako. Amal berättar att hon ringde Yaser när han försvann och sa att det var viktigt att han svarade. Amal vet inte varför Yaser bytt konto men han sa att han måste byta och att Amal inte behöver veta varför. Amal berättar att när hon ville gå in i detalj på saker så ville Yaser inte berätta för henne.

Amal berättar att de pratade om normala saker som om han åt bra. Yaser sa att han behövde

sova och frågade Amal om pengar men Amal ville inte swisha honom. Morgonen efter fick pappan ett samtal från Socialtjänsten som berättar att Yaser har rymt från hemmet han bodde på. Amal berättar att hon försökte ringa Yaser flertalet gånger och tillslut svarade han runt 10 på morgonen men han kunde inte svara på något utan det var bara Amal som pratade. De la på och Amal skrev istället till Yaser och frågade varför Yaser rymde och sa att det inte är okej och att polisen kommer att hitta honom. På det svarade Yaser att han måste och att han var tvungen. Amal ville att Yaser skulle berätta mer men Yaser sa att han inte kunde berätta mer nu men att han skulle berätta när han kom tillbaka till Enköping. Sen slutade Yaser svara.

Amal berättar att deras pappa ringde henne vid 11 och ville att Amal skulle ringa Yaser då han var orolig och Yaser svarade inte i telefon. En halvtimme senare ringde Amal till Yaser som svarade och frågade om de kunde prata och Yaser sa att han skulle ringa om tio minuter. Yaser sa då att han väntade på att någon skulle hämta honom för att han inte kunde göra något mer. Amal frågar vart Yaser är och han säger att han inte kan berätta men att han måste vänta. Amal frågar varför han gjorde såhär och Yaser svarar att han var tvungen. På fråga om vad Amal tror att Yaser menade med att han var tvungen säger Amal att hon tror att de hotade Yaser att de kommer göra något mot honom eller familjen.
Amal berättar att de fick hem ett papper från en utredning där det stod att någon lagt 10.000 kronor på Yasers huvud. När Amal frågade Yaser vem som har gjort detta svarade Yaser att det var någon som sa till honom att någon från Enköping vill döda honom och att han därför inte kan komma tillbaka till Enköping och bo med familjen för då kommer de döda honom eller familjen. Yaser sa även att han inte vet varför men att han måste följa med dem och göra det här. Amal berättar att hon sa att de kunde prata med deras pappa men Yaser sa att han inte kunde komma till Enköping. De la på och sen svarade han inte mer. Sedan hittade polisen Yaser i Stockholm morgonen efter vid 5.

På fråga om Amal vet vilka han syftade på som satt pengar på hans huvud svarar Amal att hon inte vet och att Yaser inte kunde säga vilka det var och att Yaser sa att Amal inte hade med det att göra. På fråga om varför Amal tror att Yaser kan ha blivit ovän med någon svarar Amal att hon inte vet. Amal frågas om Yaser hamnat i problem men svarar att det har han inte och berättar att Yaser var helt normal och var hemma med familjen hela tiden innan han försvann från Enköping.

På fråga om vilken telefon Yaser använde när han ville att Amal skulle swisha svarar Amal att hon inte vet om det var från mobilen eller datorn men att de pratade via Snapchat.

Amal frågas vad hon tror om den senaste händelsen när han försvann från Enköping. Amal berättar att Yaser hade berättat att det var två maskerade killar som kom till Enköping och ville ha Yasers skor, Nike 270 och Canada Goose jacka. Yaser blev arg och ena killen slog Yaser och Yaser försvarade sig med en glasflaska. Yaser visste inte vilka de var eller vart de kom ifrån. Efter att Yaser slog killen kom en bil och hämtade Yaser. Yaser sa till Amal att han inte visste vem det var som hämtade honom. Amal berättar att Yaser var med en svensk när detta hände.
Amal berättar att hon var orolig och hade en magkänsla att något hade hänt och att hon då ringde till Yaser som inte svarade och då ringde hon istället hans vän Hamza som berättade att han hade gått hem och att Yaser var kvar med tre grabbar. Hamza visste inte vilka det var men en av vännerna var Kasper. Amal berättar att hon inte har Kaspers nummer så hon kunde inte ringa honom. Amal vet inte vad Kasper heter i efternamn men Kasper bor i samma område i Enköping, Fanna.

På fråga om Yaser haft problem med droger svarar Amal att han haft det i vissa perioder. Amal frågas om hur Yaser är som person och berättar att Yaser kan bli arg om någon irriterar honom men att han är väldigt snäll. På fråga om varför Yaser kan ha hamnat i detta svarar

Amal att ingen vet och hon tror inte att Yaser själv vet varför. Amal berättar att Yaser har många vänner från Enköping men att hon inte tror att han har vänner från till exempel Stockholm eller Malmö för att han skulle ha berättat för henne om han hade det.

Amal berättar att Yaser brukar berätta allt för henne men att han senaste tiden sen han försvann inte velat berätta lika mycket och sagt att hon inte har med det att göra och att det förvånade henne. På fråga om Amal tror att Yaser är orolig för henne och om det kan vara därför han inte berättar lika mycket svarar Amal att hon inte vet men att Yaser sagt att han inte kan berätta för då kommer antingen han eller familjen dö.
På fråga om varför Amal tror att han hamnat i det här svarar Amal att hon inte vet. Amal frågas om Yaser hamnat i bråk eller problem men säger att han inte har det och att han skulle ha berättat för henne om det var så.

På fråga om Yaser använde några andra chattappar än Snapchat svarar Amal att han bara använder Snapchat. På fråga om Yaser hade flera telefoner svarar Amal att Yaser bara hade en telefon och berättar att det är en svart iPhone XR som Yaser fått av Amal. Amal berättar att polisen tagit telefonen och Canada Goose jackan när Yaser var på ett SiS-hem men att Yaser inte visste varför de tog telefonen och jackan. Amal tror att det var Enköpingspolisen som tog telefonen.

På fråga om Yaser hade en ny telefon eller hur dom har haft kontakt svarar Amal att Yaser sagt att han fick en telefon från dem han bodde hos. Amal tror att det var en iPhone7 men vet inte vilken färg. På fråga om hur länge Yaser varit på det sista hemmet svarar Amal att hon tror det var en vecka eller två.

På fråga om hur ofta Amal och Yaser brukar ha kontakt berättar Amal att de brukar ha kontakt flera gånger dagligen och att det här är första gången som han inte hört av sig. Amal berättar att de har två till syskon men att Yaser och Amal har bäst kontakt och är tightast. Amal berättar att Yaser har bra relation till de andra syskonen också men att han inte berättar lika mycket för dem och att de andra syskonen är 13 år och 3 år, medan det bara är ett år mellan henne och Yaser.

På fråga om hur Yaser verkade när de pratade innan han försvann från det senaste boendet berättar Amal att han var helt normal och Amal svarar på fråga att Yaser inte sa något om att försvinna.

Amal berättar att de fick hem ett papper om att det var en annan kille från Enköping som Yaser kände som var placerad på samma hem som Yaser och att Yaser därför flyttades. Amal vet inte vad den andra killen heter men berättar att han har en bror som heter Jevad. Amal tror att den andra killen på boendet är 16. Amal berättar också att det stod i pappret att Yaser bråkat med en annan kille på boendet och att de därför placerade honom i fosterfamilj så att han kunde vara själv.

På fråga om Yaser berättat något om bråket svarar Amal att Yaser sagt att den andra killen irriterade honom och försökte skämma ut honom. Amal vet inte vad killen som Yaser bråkat med heter.

På fråga om Amal vet något om hur Yaser kom från hemmet han var på sista gången svarar Amal att hon inte vet men att hemmet ska ha legat långt från stan och att Socialtjänsten sagt att Yaser inte kan gå till stan därifrån. Amal tror att någon måste ha hämtat honom med bil och berättar att Socialtjänsten har sagt att det säkert var någon som hämtat honom med bil. Yaser har inte berättat något för Amal om hur han kom därifrån.

På fråga om Amal vet hur Yaser tog sig till Stockholm svarar Amal att hon inte vet men att Yaser var i Stockholm när de pratade. Amal berättar att hon under samtalet sa till Yaser att hon vet att han är i Västerås då hon visste att polisen hittat honom där tidigare och tänkte att det säkert var där han var. Yaser svarade då att han inte var i Västerås men ville inte berätta vart han var. Amal berättar att Yaser inte varit i Stockholm tidigare och inte känner någon som bor i Stockholm. De har en moster i Stockholm men de har aldrig hälsat på henne då de inte har bra kontakt med henne.

På fråga om de pratar något i familjen om vad som kan ha hänt med Yaser svarar Amal att de pratar hela tiden men att de inte kommer fram till något.

På fråga om Yaser äter någon medicin eller har någon diagnos svarar Amal nej. Amal frågas om det har gått bra för Yaser i skolan och hon säger att det gick bra i grundskolan men att det gick sämre i nian och att Yaser läste upp betygen då han inte klarat engelska, svenska och matte i nian.

På fråga om hur Yaser är som person och vilka han umgicks med svarar Amal att han har många vänner i Enköping. Amal vet vilka Yasers vänner är och att de aldrig bråkade. Amal berättar att Hamza och Jevad är Yasers närmsta vänner. Amal nämner även vänner vid namn Kasper, Jonas och Mohammed. Amal tror att Jonas heter Nazir eller likdanande i efternamn. De andra vet hon inte.

På fråga om Yaser har några fiender eller någon han är ovän med svarar Amal nej. Amal vet ingenting om eventuella ovänner.

På fråga om Yaser har några kontakter i Västerås svarar Amal nej.

På fråga om vad som hände i Västerås berättar Amal att Yaser inte berättat något men att familjen fick hem ett papper där det stod att Yaser varit i en lägenhet i Västerås med massa killar. En av killarna ska ha skjutit i lägenheten och någon ringde då polisen som kom till området. Polisen ska ha väntat där nere och killarna såg detta och gömde sig. Amal tror att de gömde sig i källaren. På kvällen var det en polis kvar som inte hade uniform och på natten försökte killarna åka därifrån med bil men polisen följde efter dem och tog fast dem i Karlstad. Alla killar ska inte ha åkt med i bilen med Yaser. Detta har Amal läst från pappret de fick hemskickat. Yaser har inte pratat om händelsen eller varför han var i Västerås. När Amal frågade Yaser varför han var i Västerås svarade Yaser att han var tvungen. Amal hade frågat vilka han var med men Yaser visste inte vilka de var. Amal berättar att det stod i pappret att två av dem som var med var kända av polisen.

På fråga om hur Yaser tog sig till Västerås berättar Amal att det var vid bråket hon berättade om tidigare som en bil kom och hämtade Yaser och tog med honom till Västerås.

På fråga om varför Yaser skulle åkt med några han inte kände så svarar Amal att hon tror att killarna som försökte råna Yaser hade planerat att irritera Yaser och sen plocka med Yaser. Amal säger att Yaser inte skulle åkt med några han inte känner frivilligt och att hon inte tror att Yaser hade planerat att åka någonstans. Amal tror att det var planerat att killarna skulle ta Yaser och att de tvingade med honom.

På fråga om det är något annat som hänt innan detta svarar Amal att allt var normalt. Amal berättar att samma kväll som Yaser försvann så kom Yaser in till henne och en kille ringde honom och ville att han skulle komma ut. Amal sa då att hon ville att Yaser skulle vara hemma till 21 så de kunde kolla på film. Yaser frågade om Amal kunde köpa snus till honom och när Amal var på väg hem från Ica efter att ha köpt snus såg Amal två maskerade killar

klädda i svart i närheten av bostaden. Amal trodde första att den ena killen var Yaser då killen pratade likadant som Yaser men när hon hörde honom bättre så förstod hon att det inte var Yaser. Amal ringde Yaser men han svarade inte. På fråga om Amal kände igen killarna svarar hon nej och att de var maskerade. Amal berättar att hon fick känslan att killarna stod och väntade på något. Amal försökte gå en annan väg hem och försökte ringa Yaser och en annan kille som Yaser var med. Tillslut svarade den andra killen och Amal frågade vart Yaser var men killen var inte med Yaser längre och inte visste vart Yaser var. Amal har inte kvar killens nummer. Amal berättar att hennes pappa dagen efter såg fem maskerade killar på kvällen på samma ställe som hon sett de två maskerade killarna.

På fråga om Yaser spelar någonting online svarar Amal nej.

Amal berättar att Yaser inte ville berätta något om vad han hamnat i. På fråga om Amal tror att Yaser vill berätta något för polisen svarar Amal att hon tror att Yaser kommer prata med polisen om polisen säger att dom kommer skydda honom och familjen.

På fråga om Yaser velat vara med i något gäng så svarar Amal att Yaser inte pratat om något sådant.

På fråga om Yaser plötsligt hade mer pengar svarar Amal nej och att Yaser alltid frågade om pengar för att köpa snus, dricka och cigg. Amal berättar att hon sagt till Yaser att hon kunde köpa kläder till honom men Yaser sa att han hade tillräckligt med märkeskläder. Amal berättar att Yaser jobbade på en gård hos dem som Yaser bodde hos när han var placerad i Nyköping. Amal berättar även att deras pappa pratade med mannen som Yaser bodde hos för att få veta om det verkligen stämde att Yaser jobbade då pappan ej trodde på det. Mannen berättade då att Yaser jobbade hårt och att det var mannen som beställde kläder till Yaser.

Paus i förhöret
Förhör återupptas 15:27 efter två minuters paus.

Amal frågas om vad hon menade med att hon i tidigare förhör sagt att Yaser varit med sitt gäng i Västerås. Amal berättar att hon inte vet vad hon menade och att hon först trodde att Yaser hade åkt frivilligt tillsammans med sina vänner. Amal menade inte att det var något kriminellt gäng utan kompisgäng men hon vet inte vilka kompisar. Amal berättar att Yaser var i Västerås fem eller sex dagar innan polisen hittade Yaser i Karlstad. Yaser hade inte sagt något om vad han gjorde i Västerås eller vilka han var där med. På fråga om varför Amal tror att Yaser inte ville berätta något om detta svarar Amal att Yaser under den här perioden då han försvann inte ville prata med henne och berätta något för henne.

På fråga om Yaser har ett SL-kort svarar Amal att Yaser inte har SL-kort eller UL-kort. Amal berättar att Yaser inte åker kommunalt då de bor centralt i Enköping. På fråga om Yaser har körkort svarar Amal nej. På fråga om någon av Yasers vänner har bil svarar Amal nej men att några av vännerna nu senaste tiden efter att Yaser försvann har tillgång till bil.

På fråga om hur länge Yaser haft sina Nike 270 berättar Amal att Yaser haft dem sen han kom tillbaka från Nyköping förra året men att han inte ville börja använda dem förrän han började gymnasiet. Yaser hade köpt skorna när han jobbade på gården. På fråga om hur ofta Yaser använde dessa skor svarar Amal att Yaser har tre olika skor som han varierade mellan. De andra skorna är Nike TN och ett till par Nike av okänd modell. Alla skor är svarta. Yaser hade med sig alla skor till boendet han var placerad på. Amal tror att skorna är storlek 44 eller 45. Amal berättar att skorna var i bra skick sist hon såg dem och att Yaser tar hand om sina skor ordentligt.

På fråga om Yasers senaste Snapchatkonto svarar Amal att Yaser haft detta ungefär två veckor. Amal har tagit bort hans gamla konto och vet inte om Yaser raderat det. Amal berättar att Yaser brukade radera och skapa nya konton hela tiden. Amal vet inte varför. Amal brukar inte byta konto själv. Amal berättar att det tidigare kontot hette något i stil med yaser.aldiri.

Amal frågas om vad hon menade med att Yaser sagt att han skulle logga ut från olika konton och vilka konton det var han menade. Amal berättar att det var det senaste kontot han hade skapat. På fråga om Yaser har loggat ut från kontot svarar Amal att han har det och att det inte går fram signaler när hon ringer det kontot. Amal berättar att Yaser sa att han skulle logga ut från dessa konton när de pratade senaste gången, vilket var vid 11:30 när hon var i skolan. Yaser sa ingenting om varför han skulle logga ut från kontot.

På fråga om någon kontaktat Amal angående Yaser efter detta svarar Amal nej.

I tidigare förhör har Amal berättat att Yaser sagt att han inte kommer att dö och att han kommer tillbaka när han löst skiten. Amal berättar att Yaser sagt att han hade saker att göra men att hon inte visste vad han menade och att Yaser inte ville berätta. På fråga om vad Amal tror att Yaser menade med det svarar Amal att killarna skickar Yaser för att göra saker. Amal frågas om vad som menas med saker och Amal svarar stöld och brottsliga saker. Amal vet inte vilka killarna är som skulle skicka honom på saker.
Amal har även sagt i tidigare förhör att hon tror att Yaser kanske skulle skicka någon annan att utföra det han pratade om. Amal frågas om detta men minns inte att hon sagt detta eller vad hon menade med det.

Amal frågas om varför hon sagt i tidigare förhör att hon tror att Yaser var i Bjurhovda i Västerås. Amal svarar att hon inte sagt det utan att hon bara sagt att han var i Västerås och att Yaser inte berättat för henne vart han vart i Västerås han var.

På fråga om telefonen som Yaser fick av Amal berättar Amal att Yaser fick telefonen förra året och att hon hade loggat ut från alla konton.
Amal frågas om Yaser fick några pengar på det senaste hemmet han var på och Amal svarar att han inte fick det. Hon säger sedan att han på sista hemmet han placerades på fick 80 eller 100 kronor i veckan av dem han bodde hos. Amal berättar att Yaser köpte vape, cigg, snus för pengarna.

På fråga om Yaser hade något bankkort svarar Amal att Yaser hade ett från Swedbank tills för ungefär ett år sedan. På fråga om han använde swish berättar Amal att Yaser inte hade swish utan att Yaser ville att hon skulle swisha till mannen som Yaser bodde hos. Amal swishade inte.

Bilaga

Bild

Bilaga till Förhör 2024-04-12 14:34, diarienr 5000-K344621-24

Beskrivning

Bild på Snapchat-kontot som Yaser och Amal har haft kontakt på.

Polisen

Datum
2024-04-12

Diarienummer
5000-K344621-24

Bildbilaga

ANTECKNINGAR

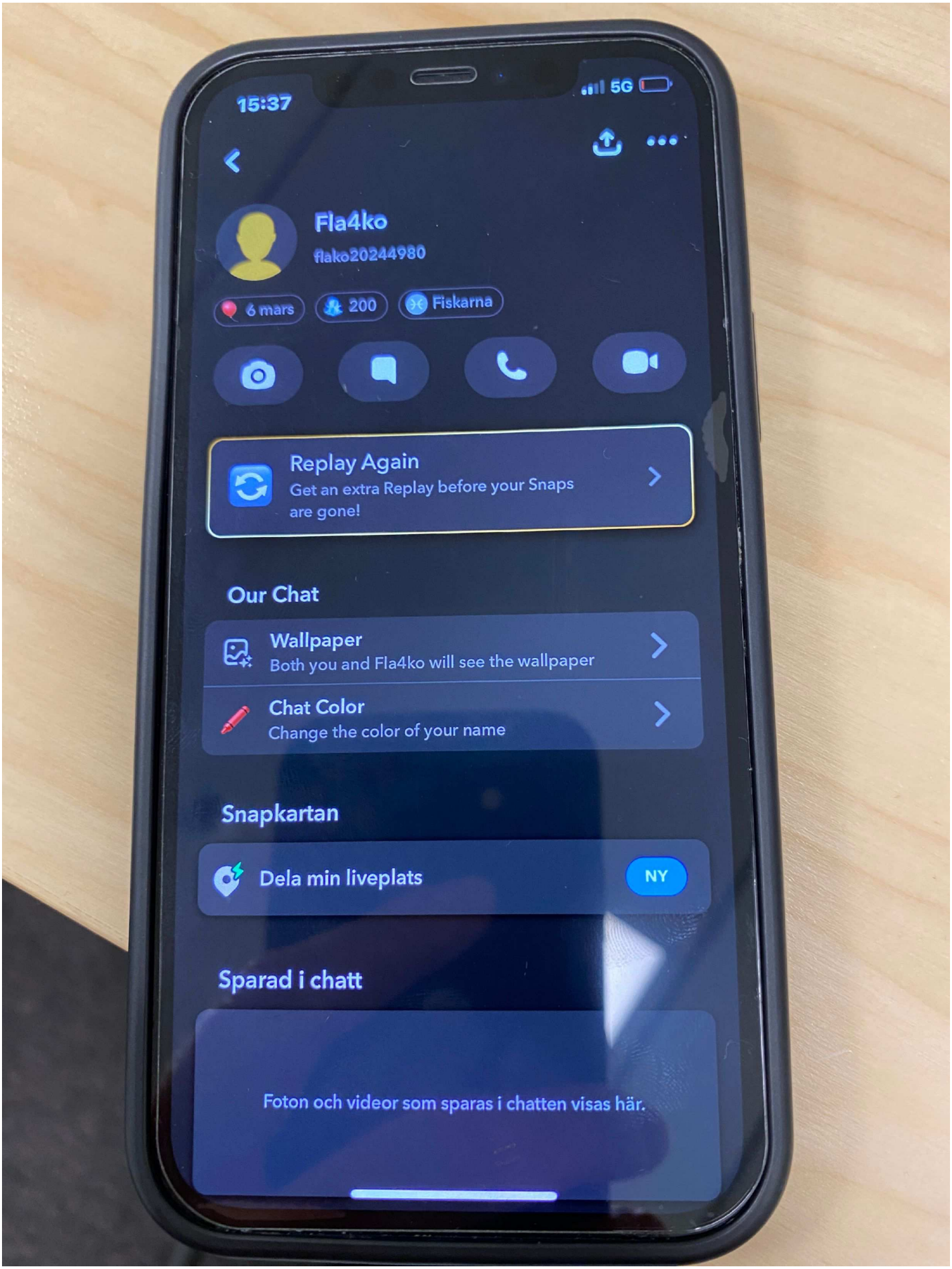

1. 2024-04-12 VTFörhör Amal. Bild på snapchat-kontot som Yaser har haft kontakt med Amal på.

Polisen

Förhör

Signerat av

Signerat datum

Enhet
Region Stockholm, Grova brott 1 PO Sthlm Syd

Diarienr
5000-K344621-24

Hörd person
Aldeiri, Amal

Personnummer

Den hörde är
Vittne

ID Styrkt
Nej

Ställning till misstänkt - målsägande - vittne

Tolk

Språk

Ytterligare information om anledning till förhör
Höras kompletterande om ett telefonnummer

Underrättad om misstanke

Underrättad om 12 § FUK

Underrättad om rätt till försvarare

Godtar den försvarare som rätten förordnar

Försvarare/ombud närvarande

Försvarare/ombud önskas

Förhörsledare
Carina Gustafsson

Förhörsdatum
2024-04-19

Förhör påbörjat
11:16

Förhör avslutat
11:17

Förhörsplats

Typ av förhör
RB 23:6

Förhörssätt
Telefonförhör

Förhörsvittne

Utskrivet av

Berättelse

Förhörsledaren ringer upp till Amal för att höra henne om vilket telefonnummer som hon skulle swisha till när Yaser bad henne om en swish kvällen innan han försvann från hemmet i Kramfors. Amal säger att han bad om swish men hon sa att hon inte kunde swisha så eftersom det aldrig blev aktuellt med någon swish så fick hon heller inget nummer.

Uppläst och godkänt

Polisen

Förhör

Familjehem till Yaser

Signerat av

Signerat datum

Enhet	Diarienr
Region Nord, BF-IGV 1 LPO S Ångermanland	5000-K344621-24

Hörd person	Personnummer
Gustafsson, Michael	

Den hörde är	ID Styrkt	Sätt	Ställning till misstänkt - målsägande - vittne
Vittne	Ja	via passbild	

Tolk	Språk

Ytterligare information om anledning till förhör	Underrättad om misstanke
Hörd med anledning av att vederbörande har varit familjehem till Al Diri	

Underrättad om 12 § FUK	Underrättad om rätt till försvarare	Godtar den försvarare som rätten förordnar	Försvarare/ombud närvarande

Försvarare/ombud önskas

Förhörsledare	Förhörsdatum	Förhör påbörjat	Förhör avslutat
Gustav Carlsson	2024-03-25	11:45	11:59

Förhörsplats	Typ av förhör	Förhörssätt
Birger Normans väg 3A	RB 23:6	

Förhörsvittne	Utskrivet av

Berättelse

Han kom hit 5/3 från solgläntan. Det hade blivit trubbel på solgläntan på grund av någon konflikt. Han fick då sitt rum. Han är med oss, mig och min sambo.

Solgläntan ringde och ville familjeplacera honom här.
18/3 blev han placerad här hos mig.

Under tiden här har han varit med oss och varit glad och set har inte varit några problem. Men så ringde socialtjänsten och ville att han skulle få en telefon. då köpte jag en telefon till han. Den köpte jag på Elon i Kramfors.

(Visar upp kvitto från Elon) köpt 8/3

Sen efter att han hade fått telefonen började han att chatta på snapchat för att han kunde ju inte registrera telefonen så han kommunicerade via Snapchat.

Hörde du något eller såg vem han chattade med och va de pratade om?
Nja, ingenting. Han pratade mest på nätterna. På sitt hemspråk. Jag antar att han chattade och pratade.

Köpte ni abonnemang också?
Ja abonnemang från Comviq.

Hörde du några namn eller så?
Nej, ingenting.

Inga tecken på att det var något pågång eller så. Han va trevlig och så.

Nämnde han något om Stockholm?
Nej, inte alls.

När försvann han?
Natten mellan 17-18/3 försvann han. Han har telefonen med sig.

Morgonen 18/3 gick jag och kollade om han var där men då var han borta.

Hur kan han ha varit klädd när han rymde?
Gråa mjukisbyxor. Grå luvtröja och svart dunjacka med luva.

Har du snapchat?
Nej.

Hur vet du att det var Snapchat?
Han nämnde Snapchat någon gång.

Uppläst och godkänt.

Polisen

Förhör

Vittnesförhör

Signerat av

Signerat datum

Enhet	Diarienr
Region Stockholm, Grova brott 5 PO Sthlm Syd	5000-K344621-24

Hörd person	Personnummer
Gustafsson, Michael	

Den hörde är	ID Styrkt	Sätt	Ställning till misstänkt - målsägande - vittne
Vittne	Ja	Kontrollfrågor i PIL	

Tolk	Språk

Ytterligare information om anledning till förhör	Underrättad om misstanke
Hörs som vittne	

Underrättad om 12 § FUK	Underrättad om rätt till försvarare	Godtar den försvarare som rätten förordnar	Försvarare/ombud närvarande

Försvarare/ombud önskas

Förhörsledare	Förhörsdatum	Förhör påbörjat	Förhör avslutat
Cecilia Jonsson	2024-03-26	14:36	15:18

Förhörsplats	Typ av förhör	Förhörssätt
Telefonförhör	RB 23:6	Telefonförhör

Förhörsvittne	Utskrivet av
	CJ

Berättelse

Michael informeras att han hörs som vittne i ärendet
Förhörsledarens frågor i kursiv stil
Vittnets svar i normal stil
Michael berättar att Yaser kom till honom den 5:e mars och blev placerad där den 18:e mars. Yaser hade ett eget rum med TV och playstation. Under tiden han var hos Michael och hans fru visade Yaser stor respekt. Han var med Michael och frun om dagarna.
Yaser hade inte visat något avvikande beteende, inget som han sa eller att han brukade skrika eller så. Han var på snapchat med sina vänner. Michael hörde inga skrik eller bråk eller så.
Michael berättar att Yaser inte hade några vänner där utan han var med Michael och frun på dagarna, var med dom på stan och handlade. Han använde snapchat. Det var hans syster han hade kontakt med, de brukade ibland prata i telefon nån gång. Det skedde genom Michaels telefon innan Yaser fick en egen ny telefon.
Michael berättar att det bara var Yaser som bodde där på boendet just då.
Yaser hade inga vänner där och nämnde inga andra namn. Michael berättar att han fått veta lite i efterhand, att någon hade hotat Yasers mamma och syster men att Michael inte vet så mycket om det.
Berätta mer om det?
Michael kommer inte ihåg vem som nämnde det, att det kan ha varit han som bor under honom. Men att det inte var något som Yaser uppvisade några tecken på.
Michael berättar att detta kommer från någon annan han pratat med efteråt. Michael tyckte det var konstigt att Yaser var borta och han undrade vad som hänt egentligen. Att det måste ligga något annat i bakgrunden, en sån här grej tar man inte bara från luften och gör. Att Yaser måste ha varit i ett pressat läge. Michael berättar att Yaser aldrig nämnde något själv om att han var orolig för något.

Vem är den som bor nedanför dig?
Michael berättar att den andre som bor där är äldre, att det är en skyddad verksamhet. Den personen var i Stockholm när det här hände. Den personen och Yaser har bara träffats någon enstaka gång, de umgicks inte.
När upptäckte du att Yaser var borta?
Michael blir lite osäker på datumen, först tror han det var natten mellan den 21 mars och 22 mars, sen att det var den 20:e till den 21:a mars. När Michael har kontrollerat i kalendern säger han att det var den 20:e mars på morgonen som han märkte att Yaser var borta. Han avvek alltså natten mellan den 19:e och den 20:e mars. Han vet detta för Yaser var hos läkaren den 19:e mars och frun hade tagit en bild på Yaser i väntrummet. Det var dom kläderna han måste haft på sig när han avvek. (Michael skickar fotot. Se bilaga)
Michael hade märkt att Yaser var borta runt klockan 07 på morgonen när han gick in i Yasers rum och såg att han inte var där. Yaser hade tagit med sig sin telefon men allt annat som Koranen och hans kläder och ett par skor var kvar.
Då hade Michael ringt till socialjouren.
När han avvek hade Yaser en ny grå mjukisoverall med tröja och byxor, Michael minns inte märket. Han hade en svart jacka med luva och svarta gympaskor.
Michael berättar att det inte var något speciellt som hänt kvällen innan. Yaser hade varit glad. Michael hade sagt god natt runt 22.30 och då hade Yaser gått till sitt rum.
Enligt hur Michael upplevde det så använde Yaser snapchat som vanligt kvällen innan, inget mer eller mindre. Han skrek inte, var inte upprörd. Men nu förstår Michael att det måste ha varit planerat långt innan.
Michael hade hört att Yaser var i köket på natten runt 01, han brukade ta en pizza på natten ibland. Han tror att Yaser måste ha lämnat hemmet mellan 03 och 4.30 ungefär. Michael hade inte hört några ljud förutom när Yaser var i köket.
Berätta om ert hem och vart det är placerat?
Michael berättar att de bor på en ö som heter Svanö. Det är ungefär 1,5 mil från Kramfors. Från ön finns en vägbro som leder till fastlandet.
Det finns inga bussar som går mitt i natten utan då får man gå. Närmaste buss-stopp är Lunde och dit är det några kilometer från hemmet. Det går inte bussar därifrån heller på natten, bara på morgonen. Michael tror att första bussen går vid 06 för de som ska till skolor och jobb.
När Michael såg att Yaser var borta letade han runt ön och även inne i Kramfors.
Från Kramfors går det tåg söderut och även flera bussar.
Såg du någon bil eller något annat ovanligt du inte kände igen under kvällen?
Michael säger att han inte såg några andra bilar än de som brukar stå där. Han säger att Yaser kan ha gått ut till själva huvudleden och blivit uppmött där.
Berätta om telefonen?
Michael berättar Yaser fick den den 8 mars. Den köptes klockan 10.30 och att han har kvittot. Michael ska skicka kvittot (se bilaga)
Vad är det för telefon? Märke, modell?
Samsung Galaxy AO5S, 64GB Black.
Michael berättar att det inte finns något telefonnummer kopplat till telefonen och att det var därför han vara använde snapchat. Det fanns ett simkort som Yaser köpt med det var inte registrerat. Lådan till telefonen är borta likaså den där sim-kortsförpackningen.
Hade Yaser några pengar med sig när han avvek?
Michael berättar att Yaser inte hade några kontanter, han hade handlat upp pengarna han fått. Och vad Michael vet har Yaser inget kontokort. Yaser får 350 kronor varje vecka av Michael i kontanter.
Yaser hade ingen swish. Han använde bara Snapchat.
Hur tror Michael att Yaser avvikit från boendet?
Michael tror att någon hämtade honom. Via snapchat kan man se var man är någonstans på en karta. Annars hade inte han kommit härifrån, han måste ha haft hjälp säger Michael. Yaser

hittade inte i området.
Tillägg vid uppläsning:
Michael tycker det är konstigt att det inte syntes på Yaser att det var samma Yaser som varje dag. Han tänker på telefonen, att han borde ha tagit den av Yaser under nätterna.
UPPLÄST och GODKÄNT utan erinran av den hörde.

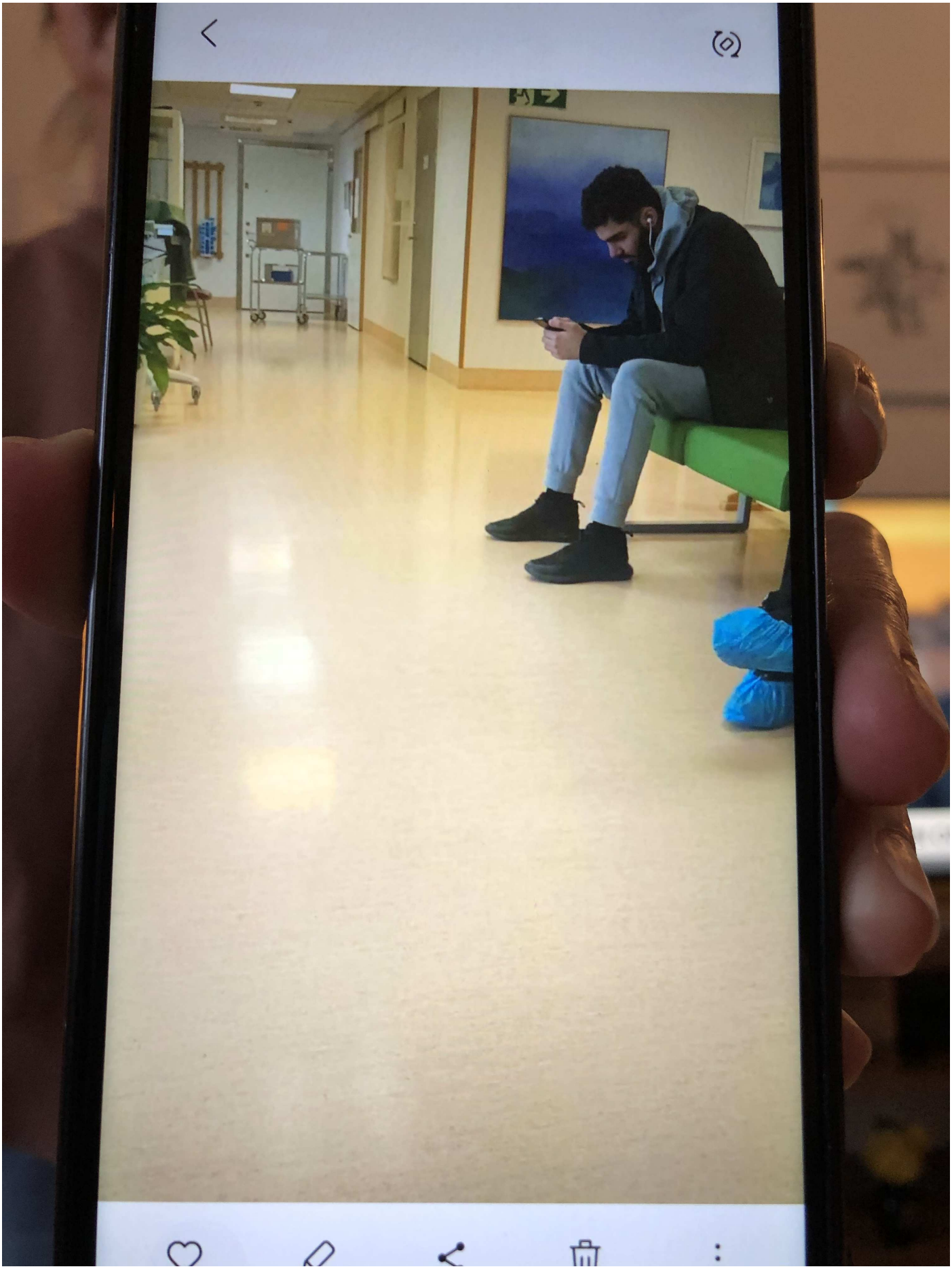

Polisen

Datum
2024-03-26

Diarienummer
5000-K344621-24

Bildbilaga

ANTECKNINGAR

elon
LJUD & BILD

KONTANTNOTA
Sida 1 av 2

Kundnummer	Kvittonummer
8550808	123409

Datum
2024-03-08 10:35
Vår referens
Jörgen

Kund
Svanö Omsorg AB Annica Gustavsson
Museigatan 5
553 22 Jönköping

konto

Kvittonr: 123409
Kundnr: 8550808

Kassald EL01AV0002910002
KontrollenhetNr:ISCCUSE0000000011

Artnr.	Namn	Antal	Enhet	MK	åPris		Belopp
9000402363	Samsung Galaxy A05s 64GB Black Garanti (mån): 24 IMEI: 351212224396123	1	st.	1	1 752,00		1 752,00
9000371874	HAMA Charger 220V USB-C PD/Qualcomm 25W White	1	st.	1	239,20		239,20

SUMMA	1 991,20
MOMS	497,80
ATT BETALA	2 489,00

BETALNING
Kontokort 2 489,00

utlägg Y-A-4819

utlägg
Solglantan
konto 1680

Kund har avböjt försäkring

Fotobolaget 1001 AB
CityExperten Elon Ljud & Bild
Postadress/Besöksadress
Limstagatan 1
872 30 Kramfors

Org.nr/VAT No./F-skatt
SE556152719201
Godkänd för F-skatt
Telefon
0612-711 200
Epost
kramfors@elonljudbild.se

Bankgiro
5233-9637

1. Kvittot på köpet av Yasers telefon. Köptes av Michael på HVB hemmet den 8 mars.

Polisen

Förhör

Signerat av

Signerat datum

Enhet	Diarienr
Region Stockholm, Grova brott 1 PO Sthlm Syd	5000-K344621-24

Hörd person	Personnummer
Atceken, Orhan	

Den hörde är	ID Styrkt	Sätt	Ställning till misstänkt - målsägande - vittne
Vittne	Ja	Svenskt körkort	

Tolk	Språk

Ytterligare information om anledning till förhör	Underrättad om misstanke
Höras om iakttagelser i samband med skjutningen på Krögarvägen den 21 mars	

Underrättad om 12 § FUK	Underrättad om rätt till försvarare	Godtar den försvarare som rätten förordnar	Försvarare/ombud närvarande

Försvarare/ombud önskas

Förhörsledare	Förhörsdatum	Förhör påbörjat	Förhör avslutat
Carina Gustafsson	2024-05-06	10:05	11:15

Förhörsplats	Typ av förhör	Förhörssätt
Flemingsbergs polisstation	RB 23:6	Ljudbandsförhör

Förhörsvittne	Utskrivet av

Berättelse

Nedan text är en sammanfattning av förhöret med vittnet. Förhörsledare Carina Gustafsson, biträdande förhörsledare Cecilia Jonsson, förhörsvittne Malin Bjerkel. Förhöret spelas in med ljud och bild och kommer att skrivas ut i sin helhet.

Orhan hörs med anledning att han varit på Pascha den kvällen då Emre sköts. Orhan berättar att han kom till platsen när skjutningen hade skett. Orhan var på turkiska föreningen den kvällen och hade gått ut för att röka när han hörde smällar uppifrån centrum. Vid fjärde smällen börjar Orhan röra sig uppåt och ser då två ungdomar som kom springande ner som var förvirrade. Orhan och 2-3 personer till fortsatte mot restaurangen och Orhan går in och ser folk där inne. Orhan gick in bakom kassan och vid toaletten ser Orhan en kille som ligger där och blir chockad. En ung smal kille drog fram Emre och Orhan kände på pulsen och ser att det kommer blod från munnen. Orhan påbörjar HLR och ser att Emre börjar bli grå i ansiktet. Orhan pratar samtligt med SOS i telefonen som han tog över från ägaren när han kom in på restaurangen då denne inte kunde så mycket svenska men Orhan tappar telefonen. Orhans vän Ayhan stod bredvid men Orhan vet inte när han kom dit. Den unga killen hjälpte till att göra hjärtkompressioner när Orhan blev trött. Orhan tror att det tog 10 minuter innan polisen kom medan han gjorde HLR. Orhan släpper för att kolla pulsen och ser då hur det kommer ut blod från mun och näsa och att det kommer massa vätska från Emre när kroppen slappnade av. Orhan drog upp Emres tröja och ser skotthålet i sidan och blod på bröstet. Orhan trodde först att det var en vän till honom som heter Samet Yildiz som var skjuten då de var väldigt lika och sa till polisen som kom och tog över att det var Samet Yildiz. Orhan kom sedan på att det var Emre.
På fråga svarar Orhan att han hörde 5 skott och att han började gå uppåt vid tredje skottet. Orhan ombeds beskriva ungdomarna han mötte på vägen och berättar att han såg två

ungdomar som stod uppe vid bommen. Orhan upplevde killarna som chockade och förvirrade, som att de inte visste om de skulle gå in eller åka hem. Orhan sa till dem att åka hem då han tänkte att de antingen varit där när det hände eller att de bara var nyfikna. Orhan frågas om de hade något i händerna men svarar nej. Killarna gick mot en grå golf som stod parkerad och de satte sig i bilen och åkte iväg. Orhan beskriver den ena killen som lång och hade glasögon men minns inte hur de var klädda. Det var den långa killen som körde. Orhan tror att killarna bor där och att de är ungefär 21-25 år. Orhan tror inte att de var inblandade utan upplevde dem som rädda och att de säkert ville titta vad som hänt.
På fråga vad Orhan såg på vägen när han började gå upp mot restaurangen berättar Orhan att det inte var någon där. Orhan frågas om han minns en kvinna som sprang med barnvagn men minns inte detta. Orhan såg inte heller några som han tror skulle kunna vara gärningsmän och tror inte att gärningsmännen skulle komma den vägen.
Orhan berättar att han börjar gå från föreningen vid det tredje skottet. Vid fjärde-femte skottet var han precis på parkeringsplatsen utanför föreningen. Orhan tror att han kom in på restaurangen efter 2-3 minuter efter att gärningsmännen stack därifrån.
Orhan berättar att han själv haft vapen och att det inte lät som en vanlig pistol. Orhan var först osäker på vart ljudet kom ifrån och om det var ett skott då det ekade konstigt. Orhan berättar att det lät som att det var i en tunnel. Efter tredje skottet förstod han att smällarna kom uppifrån. Orhan tror inte att skotten avlossades från samma ställe utan tror att första skottet var i tunneln och att gärningsmannen var på gång då. På fråga om vad Orhan tror att det var för vapen svarar Orhan att han tror att det var en kalle, baserat på ljudet och skotthålet han såg på Emre.
På fråga om vad Orhan såg när han kom in på restaurangen berättar Orhan att de var flera stycken som kom in och Orhan såg ägaren med telefonen i handen. Orhan tog över luren och hade inte sett vad som hänt än. När Orhan kommer fram till disken ser han Emres fötter och att de drar ut Emre som låg upp mot väggen på toaletten. Orhan berättar att Emre levde när han kom in och att Emre var gråaktig, blek och tittade uppåt. Orhan kände på Emres puls som var väldigt svag och förstod att Emre kämpade för sitt liv. När polisen kom sa Orhan till dem att Emre var död och att det var för sent. Orhan svarar på fråga att Emre inte hann säga något till honom och berättar att Emre inte hade någon chans att prata då han var på väg att dö.
Orhan svarar på fråga att det inte var några gäster där när han kom in utan att det bara var personal på plats och att de var rädda och förvirrade. De var chockade och Orhan upplevde det som att det släppte när han kom in och att det var först när Orhan kom fram som andra också började komma fram. De sa att det precis hänt och att gärningsmännen stack två minuter innan Orhan kom in. Vad Orhan förstod så var sista smällen där inne. Orhan berättar att det låg en svart påse som han tror var från Mio som han uppfattade det som att vapnet legat i.
På fråga om det kom in några andra under tiden svarar Orhan att han var i chock och inte riktigt såg vilka som var runtom förutom killen som var bredvid honom. Orhan var fokuserad på Emre.
Orhan frågas vem Samet Yildiz är som han först trodde var personen som blivit skjuten och berättar att han sett Samet växa upp och att han känner Samets föräldrar. Emre var lik Samet i den stunden men Orhan förstod sedan att det var Emre då Orhan visste vem Emre var och kände igen Emre också. På fråga om Orhans relation till Emre berättar Orhan att han känt Emres föräldrar och att Orhans bror varit gift med en släktning till Emre. Orhan har inte umgåtts med Emre men de brukar hälsa på varandra.
På fråga vad Orhan vet om Emre svarar Orhan att det var fel person som blev skjuten. Orhan berättar att Emre var en schysst person som inte har mer någon kriminell grupp att göra. På fråga vilka Emre umgicks med svarar Orhan att han inte vet alla. Orhan har träffat Emre på Shellmacken i Slagsta och brukar fråga om Emre sköter sig och Emre har sagt att han sköter sig och jobbar på Shell i Upplands Väsby. Orhan har sagt till Emre att det inte finns något att hämta ute på gatan och att det är bättre att jobba. Emre hade berättat att han jobbade och att

han skaffat tjej.
På fråga om Orhan träffat Emre på föreningen tidigare den kvällen svarar Orhan nej. Orhan hade varit på föreningen ganska länge innan skjutningen och berättar att det var runt 8-9 personer där.
Orhan frågas om Emre kände han bror Mommo och svarar att de var vänner men han vet inte hur tighta dom var. På fråga svarar Orhan att det är svårt att säga om han kände Emre lika bra som Mommo gjorde.
På fråga om vilka Emre umgicks med svarar Orhan att han inte vet. Orhan frågas om han vet vilka Amir och Petrus är och berättar att han träffar dem varje dag på Shell eller så. Orhan berättar att det inte är några han umgås med men han vet vilka de är och att de pratar med varandra. På fråga om Orhan pratat något med dem efter händelsen berättar Orhan att det tog tid innan han var ute igen efter händelsen då Orhan mådde dåligt och höll sig hemma. Orhan berättar att alla försvann efter den kvällen och att folk var rädda. Amir och Petrus har inte berättat något om det som hände.
Orhan frågas om samtalet han ringde till Amir strax efter skjutningen. Orhan berättar att det är svårt att minnas vilka han pratat den dagen med tanke på det tillstånd han var i. Orhan berättar att vänner till honom sagt att Orhan var helt borta och inte helt klar i huvudet efter händelsen.
Orhan svarar på fråga att han har Amirs nummer i sin telefon men att han inte kommer ihåg vad samtalet handlade om. Orhan frågas om att han ringde Amir en andra gång efter skjutningen och Orhan tror att det antingen beror på att Orhan först trodde att det var Samet som var skjuten. Orhan såg att Amir var utanför restaurangen och tänkte att han kanske visste om det var Samet eller Emre. På fråga svarar Orhan att han förstod att det var Emre när det var en tjej som kom dit som folk pratade med och att det kanske var då. Orhan berättar att han pratat i telefon men att han inte minns med vilka för att han var i chock. På fråga om Amir känner Samet svarar Orhan nej men att Amir känner Emre och kunde bekräfta om det var Emre. På fråga vart Amir var när Orhan ringde svarar Orhan att han inte minns samtalet.
Orhan frågas om han minns att han skickat ett SMS till Amir i samband med att han ringde men Orhan minns inte detta och har inte kvar sms:et när han tittar i telefonen. På fråga om Orhan brukar radera SMS svarar Orhan att han brukar radera för att det blir så många.
På fråga om Orhan minns att han ringt Amir tidigare under dagen svarar Orhan att han säkert har ringt Amir. Orhan frågas om han träffat Amir tidigare på dagen innan skjutningen men minns inte.
Orhan berättar att han gick in på föreningen efter händelsen och fick te av personen som jobbar där men sedan sprang upp igen. Orhan tror att han åkte hem efter detta.
Orhan frågas om han känner Petrus och berättar att han vet vem Petrus är också. Orhan berättar att han brukar träffa Amir och Petrus på Shellmacken. Orhan berättar att han brukar hänga på Shell med några släktingar då han inte gillar att gå på föreningar och att Shell har blivit en samlingsplats. På fråga svarar Orhan att Petrus också brukar vara där på macken. Orhan tror inte att han har Petrus nummer.
På fråga om Emre hade någon hotbild mot sig svarar Orhan att han inte vet men att han aldrig fått känslan att Emre var på den banan. Orhan berättar att Emre var en jättetrevlig och rar kille.
På fråga om Emre höll på med något olagligt såsom narkotika eller vapen svarar Orhan det inte är något han känner till. Orhan berättar att Emre alltid var glad och inte var en sån som skulle vara tuff eller verkade skamsen på något sett.
Orhan svarar på fråga att han inte vet om Emre hade några skulder. Orhan tror inte att Emre skulle vara en måltavla till följd av skulder och tror att det var en spontan skjutning. Orhan kan inte se att något skulle ligga bakom att Emre blev skjuten utan tror snarare att man kanske blandat ihop honom med någon annan. På fråga om det kan ha varit Amir eller Petrus som var måltavla svarar Orhan att han inte tror det.
På fråga om Orhan vet om Emre sålde narkotika svarar Orhan att han inte vet. Orhan tror inte

heller att Emre brukade narkotika och berättar att Emre inte hade sådana symptom. På fråga om Orhan sett något om det varit problem med narkotika på föreningen svarar Orhan att han inte sett något sådant.
Orhan frågas om han kan namnge några av Emres vänner. Orhan berättar att han sett Emre tillsammans med Amir och Petrus på Shellmacken men att han inte umgåtts privat med Emre och har inte sett Emre med någon annan.
På fråga om Orhan har någon kontakt med Emres familj svarar Orhan nej. Orhan berättar att han vet vilka Emres familj är då Orhans bror Osman varit gift med en släktning till Emre men att Orhan inte haft kontakt med Emres familj.
På fråga om Orhan hört något snack om händelsen efteråt svarar Orhan att han bara hört att det är synd. Orhan har inte hört några spekulationer om varför det var Emre som sköts. Orhan berättar att han har svårt att se att Emre skulle vara kopplad till något gäng. På fråga svarar Orhan att han inte heller tror att Amir eller Petrus är inblandade i något sådant. Orhan menar att folk som är inblandade i sådant inte brukar synas ute på det sättet som de killarna har gjort.
På fråga om Orhan träffat Amir och Petrus efter händelsen svarar Orhan att han har träffat dem på macken. Orhan berättar att de varit chockade. Orhan frågas om Amir eller Petrus har några skulder men vet inte det. På fråga om det kan ha varit dem man var ute efter svarar Orhan att om man var ute efter någon av dem så hade man siktat mot och träffat dem.
På fråga om Samet har någon hotbild mot sig med tanke på att Orhan trodde det var Samet som blev skjuten först svarar Orhan nej.
Orhan frågas om han hade sällskap när han stod utanför föreningen vid skjutningen och berättar att det kan ha varit en person till eller att någon kom ut men han minns inte säkert. På fråga om Orhan gick ensam upp mot restaurangen berättar Orhan att de var tre eller fyra personer som gick upp. På fråga om vilka de andra var kan Orhan namnge Gückan som är ungefär 38-40 år och Sinnan som är ungefär 45. Orhan minns inte den tredje personen. Orhan tror inte att de har sett något.

Förhöret fortsätter 11:04 efter en kort paus för att starta inspelningen på nytt.

Orhan frågas om han såg något på vägen hem efter händelsen men såg inget förutom att det var poliser överallt.
Orhan frågas om han har någon att prata med om händelsen och berättar att han pratade med sin fru när han kom hem men att han inte brukar prata utan försöker hellre få bort det själv.
På fråga om Orhan såg om Emre hade någon mobiltelefon på sig när Orhan kom dit svarar Orhan nej.
Orhan frågas om han hört någon annan som har teorier eller sett något om det som hänt men det har han inte och Orhan tror inte att det var riktat mot dem som var där.
Orhan frågas om han vet något om det som ser ut som en skuldlista som hittats i Amirs telefon. Orhan vet inget om detta och vet inte heller varför någon skulle vara skyldig Amir pengar.
På fråga om Orhan kände Emres flickvän berättar Orhan att han hörde på kvällen att någon sa att Emres tjej kom till platsen men att han inte träffat henne tidigare.
På fråga om Orhan har något annat han tänkt på berättar Orhan att han har svårt att se att Emre, Amir eller Petrus skulle vara inblandat i något kriminellt och att han inte tror att någon av dem skulle vara måltavlan. Orhan frågas om han vet någon annan som skulle kunna vara måltavla och svarar att det inte var någon av dessa grabbar.

K344621-24 – Dialogutskrift

FL: Förhörsledare Carina Gustafsson

BFL: Biträdande förhörsledare Cecilia Jonsson

OA: Hörd person Orhan Atceken

(Ljudfil 1)

FL: Så, då har vi ett vittnesförhör med Orhan Atceken och vi är på Flemingsbergs polisstation och det… Förhöret gäller mordet på Emre. På restaurang Pascha den 21 mars 2024. Det är i ärende K344621-24. Förhörsledare är Carina Gustafsson och Cecilia Jonsson. Vi har också Angelika Fredriksson och Malin Bjerkel närvarande. Idag har vi den 6 maj och klockan är 10.05. Ehm, som jag förstod det på telefon när jag prata med dig Orhan så var du…

OA: Mm.

FL: …närvarande på restaurangen när den här skjutningen skedde. Eller du kom i anslutning till den?

OA: Alltså det är så…

FL: Stämmer det?

OA: Det stämmer eftersom att jag var ju… Kom ju dit när det har hänt.

FL: Mm.

OA: Det var ju så att jag var ju den dagen, var jag på före… Turkiska föreningen.

FL: Mm.

OA: Och satt jag liksom och att jag ska gå ut och ta en cigg.

FL: Mm.

OA: Då hör jag en smäll. Så hör jag en till smäll. Då hör jag tredje smällen och då bara typ, vad är det som händer där?

FL: Mm.

OA: De kommer ju upp ifrån centrum.

FL: Mm.

OA: Då fjärde smällen, då börjar jag röra mig upp och bara ja me…

FL: Mm.

OA: Jag bara undrar, vilka är det som är där uppe liksom?

FL: Mm.

OA: Vad är det som händer?

FL: Mm.

OA: Då såg jag två ungdomar som kom springande ner som var helt förvirrade.

FL: Mm.

OA: Så hade en men vad är f… Så kom… Vi var ju tre eller fyra personer och då gick vi upp och då kom vi upp i en restaurang. Ah. Vi kom upp från backen då, då. Så kom jag in och tittade. Jag tänkte liksom, är det någon jag känner som…

FL: Mm.

OA: Och då gick jag in i bu… Eh, in i restaurangen och liksom då kommer jag så ser jag liksom folk där inne då så och ligger. Så kommer jag in en bit vid kassan så eh, det finns en toalett där då så det ligger en kille där.

FL: Mm.

OA: Då tittade jag eftersom att jag vart ju chockad…

FL: Mm.

OA: …när jag såg honom då för att han var ju väldigt…

FL: Mm.

OA: …grå och liksom att, då så då drar de fram honom. Då är han blodig här liksom, vid brösten då och…

FL: Är det du som drar fram honom eller?

OA: Eh, det fanns en ung kille bredvid som jag känner inte honom.

FL: Mm.

OA: Ändå väldigt smal kille.

FL: Mm.

OA: Så drar vi fram honom så kände jag på…

FL: Mm.

OA: …pulsen på honom så det vart ju liten som att jag kände något. Jag ba… Han titta. Sedan börja han komma lite här från munnen.

FL: Mm.

OA: Då börjar jag köra (ohörbart 00:02:23). Eh, som ru… Eh (ohörbart 00:02:25) guidning eller va…

BFL: Mm.

FL: HLR?

OA: Ah. Då börja jag pumpa.

FL: Mm.

OA: Och räkna jag det som (ohörbart 00:02:29) eftersom jag pumpar ju ganska hårt och då släppte jag till men då, då börja jag se att han börja bli ganska grå i ansiktet. Först kände jag inte igen honom. Jag tänkte, vem är det här då? Sedan fortsätter jag. Jag hör ju bara att den andra killen skriker: ”Ring ambulans”. Så, så ja…

FL: Mm.

OA: Jag har ju telefonen. Eller förlåt. När jag kommer in så ringer han. Gä… Ägaren polisen men han kunde inte så mycket. Jag tar telefon (ohörbart 00:02:52)…

FL: Mm.

OA: …när jag går in då.

FL: Mm.

OA: Så jag har samtal i luren där och då hör jag SOS. Jag säger: ”Skicka hit ambulansen”. Jag bara: ”En kille som är skadad” och då pumpar jag bara ”Krampar han?” Jag bara: ”Nej”. Han kan inte. Jag bara: ”Skicka hit en ambulans såhär akut liksom att…

FL: Mm.

OA: …jag står ju och pumpar. Så tappar jag telefonen.

FL: Mm.

OA: Så har jag en vän som står där som jag känner då tidigare då som han har då… Blev ändå… Ah, han kom. Han, han…

FL: Ve… Ve… Vem är det?

OA: Eh, Ayo heter han. Ayhan…

FL: Mm.

OA: …heter han.

FL: Mm.

OA: Jag börjar pumpa, pumpa, pumpa. Så såhär, vart jag lite trött så det fanns en ung kille. Väldigt smal. Då börjar han hjälpa till.

FL: Mm.

OA: Och sedan börjar han flytta så börjar jag fortsätta så det kanske gick… Ah, det gick väldigt snabbt men gick det väl 10 minuter tror jag. Sedan efter då han börja pumpa, då börjar jag se liksom att, då börjar poliser komma in.

FL: Mm.

OA: Var det en tjej och en kille. Jag tror det bara rusa in 6 – 7 perso… Poliser på en gång.

FL: Mm.

OA: Då fo… Jag fortsätter liksom men de skriker liksom: ”Ring ambulansen”.

FL: Mm.

OA: Och sedan släpper jag taget liksom och tittar men de börja jag se att det börjar komma ut såhär ah, från hans mun och näsa.

FL: Mm.

OA: Att det (gör ljud 00:03:55) sa det bara till som kom ut. Det börja rinna f…

FL: Mm.

OA: Så jag tror det att ha… Jag tror han kissade så mycket.

BFL: Mm.

FL: Mm.

OA: Han slappna av så…

FL: Mm.

OA: …det börja rinna. Så jag tar tag i liksom här och lyfter. Då har han ju fått ett skott precis här.

FL: Mm.

OA: Då var det en öppning. En sådan stor öppning.

FL: Mm.

OA: Men det var ju… Då var han blodig liksom. Ah, på den sidan liksom här.

FL: Mm.

OA: Där och där var det. Han hade vit… Först trodde jag det var en annan vän som jag väl kände igen va, så.

FL: Mm.

OA: Som hette eh, Samet Yildiz heter han.

FL: Mm.

OA: Jag tror det var han först.

FL: Precis. Det var det jag skulle fråga dig om sedan också.

OA: För det… Han var ju så lik honom och du vet, jag tittade som… De är ju så lika de här killarna.

FL: Mm.

OA: Han var nyklippt. Jag tänkte, vad fan är det Samet det här eller? Liksom att…

FL: Mm.

OA: Så sa jag till polisen: ”Det här är Samet Yildiz”.

FL: Mm.

OA: Jag var ju så jävla snurrig.

BFL: Mm.

FL: Mm.

OA: Sedan kommer ju liksom polisen sa liksom att: ”Flytta. Jag tar över”. Då hör jag bara ambulansen.

FL: Mm.

OA: Sedan.

BFL: Mm.

FL: Mm.

OA: Sedan var det därifrån bara rullande.

FL: Mm.

BFL: Mm.

FL: Hann du… Jag förstår att det måste ha varit en chockartad upplevelse…

OA: Ah. Jag kan säga…

BFL: …för dig där.

OA: Det här var den tuffaste jag har varit…

FL: Mm.

OA: …med. Liksom att det…

FL: Mm.

OA: Det, det tog tid innan det försvann…

FL: Mm.

OA: …på nätterna.

BFL: Mm.

FL: Ah, jag förstår det.

OA: För att det som… Var inte kul och se honom dö…

BFL: Mm.

FL: Mm.

BFL: Mm.

OA: …i mina händer.

FL: Och vi skulle ju egentligen pratat med dig tidigare har ju…

OA: Ah. Jag har varit lite chockad att ingen…

FL: Ah.

BFL: Mm.

FL: Mm.

OA: Jag tänkte, aha.

FL: Vi har ju haft otroligt många människor vi, vi ska höra och vi har ju liksom inte alla identifierade. Vilka som har befunnit sig på plats och sådär men det har ju liksom klarnat vartefter nu under…

OA: Mm.

FL: …utredningen.

OA: Nej. Det var ju han som heter Ayhan, han har ju (ohörbart 00:05:23) på Aftonbladet.

FL: Mm.

BFL: Mm.

FL: Ah. Honom har vi pratat med också.

OA: Ah, och det som att det där var lite fel uppgifter som han, han hade…

BFL: Mm.

OA: …men det var jag som…

FL: Mm.

OA: …gjorde riktiga…

FL: Mm.

OA: (Ohörbart 00:05:32) på honom.

BFL: Mm.

OA: Sedan kom jag på det som att det var Emre.

FL: Mm.

OA: Då vart jag ännu mer chockad.

FL: Mm.

BFL: Mm.

FL: Jag tänkte bara att vi skulle backa lite från när du sa… Du sa att du hörde fyra eller sa du fem skott?

OA: Fem skott.

FL: Ah, och då börjar du gå upp mot restaurangen…

OA: Jag börjar gå upp att det här var fjä…

FL: …då du var vid kurdiska föreningen?

OA: Tredje börjar jag gå uppåt.

FL: Mm.

OA: Då.

FL: Och då se… Du säger att du såg två ungdomar.

OA: Ah.

FL: Och beskriv de så gott du kan. Beteende? Hur de såg ut?

OA: Eh, de var cho…

FL: Sa de någonting?

OA: Eh, jag s… Jag såg ju de där uppe. De var ju uppe.

FL: Vart är där uppe?

OA: Bom. Det finns en bom där.

FL: Mm.

OA: Och där såg jag att det står två killar. De är väldigt unga, liksom att en var jättelång. En var med glasögon.

FL: Mm.

OA: Och de var ju förvirrade.

FL: Mm.

OA: Så de titta upp att de eh… Jag tror liksom att, ska vi gå upp eller inte?

FL: Mm.

OA: Så börjar de rulla nedåt. Så fanns det…

FL: Mm.

OA: Ah. De hade en Golf. En grå Golf…

FL: Mm.

OA: …som stod parkerad.

FL: Mm.

OA: Jag sa till grabbarna: ”Åk hem här nu” sa jag bara.

FL: Mm.

OA: Och så, de såg ju liksom att det va… Antingen så har de varit där när det hände eller…

BFL: Mm.

OA: Jag vet inte.

FL: Mm.

OA: Jag kan inte påpeka varken eller B…

BFL: Mm.

FL: Mm.

OA: …eller C.

FL: Hade de någonting med sig i händerna?

OA: Nej. De var ju bana…

FL: Väska eller något?

OA: Nej. Jag tror de grabbarna bor där. Jag vet inte liksom att det är…

FL: Mm. Vad skulle du säga att åldern var på de då?

OA: De var mellan 21 – 25.

FL: Mm.

OA: De var ganska unga de här gra…

FL: Kommer du ihåg hur de var klädda?

OA: Ah me… Alltså jag vet… (Gör ljud 00:06:57). Det är lite svårt här. Jag kan bara säga…

FL: Mm. Jag förstår det.

BFL: Mm.

OA: Men jag vet att han…

FL: Men är det någonting…

OA: Ena långa…

FL: …du kommer ihåg då?

OA: Långa killen hade glasögon, det vet jag.

FL: Mm.

OA: Och det var han som körde Golfen därifrån.

FL: Mm.

OA: Ni har säkert på en video som står där uppe.

BFL: Mm.

OA: Plus att man borde ju se de.

FL: Mm. Mm.

OA: Och sedan jag tror liksom att det ska… De ska ju vara med på bilden och sådär men de…

FL: Mm.

OA: Ena killen var lång. Smal…

FL: Mm.

OA: …var han.

FL: Mm. Eh, pratade du? Du sa någonting ge å… Åk härifrån eller…

OA: Eh…

FL: …någonting såhär?

OA: Men kom… Jag bara: ”Åk härifrån”. De var ju… De var förvirrade.

FL: Mm.

OA: Som de vir… Jag tror de ville gå upp och titta liksom.

FL: Mm.

OA: Nyfiken som vi var liksom lite.

FL: Mm.

OA: Sedan sa jag: ”Åk härifrån”. Så de satte sig i bilen så drog de därifrån.

BFL: Mm.

FL: Men som jag förstod det så fick du ingen känsla av att de hade varit på restaurangen? Att de var på väg dit?

OA: De var på väg ner för… Där uppifrån ner.

FL: Mm.

OA: För jag såg att de stod där uppe. De ha… De såg ut som att det… Att de ville gå upp eller något att…

FL: Mm.

OA: Eh, de var ju re… Jag såg att de var ju rädda.

BFL: Mm.

OA: Så de var ju förvirrade.

FL: Mm.

OA: För de hade såhär konstigt beteende att, ska vi gå upp eller ska vi gå hem…

BFL: Mm.

OA: …eller ska vi gå? liksom.

FL: Mm.

OA: För de hade en sådan… Jag tror liksom att det inte liksom att det var någon som… Eh, att de var inblandade eller något men det…

FL: Mm.

OA: …har ja… Jag tror inte det.

FL: Fick du ingen känsla då?

OA: Nej.

BFL: Nej.

FL: Men du s…

OA: För de va… De var ganska rädda såg jag liksom.

BFL: Mm.

FL: Mm.

OA: Men de ville säkert liksom gå upp och titta.

BFL: Mm.

OA: Var nyfiken på.

FL: Mm. Ja. Det är ju tyvärr många som vill det. Men du sa att efter tredje skottet så började du gå upp.

OA: Mm.

FL: Eh, vad såg du när du gick upp dit? Alltså på vägen innan du kommer fram…

OA: Det var ingen där.

FL: …till restaurangen?

OA: Det var ingen där, fattar du?

FL: Det var tomt med folk?

OA: Ah. Det var ingen folk alls där.

FL: Mm. För vi har ju tittat lite på övervakningsfilmerna.

OA: Mm.

FL: Och vi ser ju att… Vi ser ju att folk springer och sådär. Bland annat någon med barnvagn och så. Du såg inte det?

OA: Nej, inte vad jag minns.

FL: Nej.

OA: Jag tro…

FL: Men du såg inga som du tror skulle kunna varit gärningsmän då?

OA: Nej. Det tror inte jag.

FL: Nej. Ah.

OA: För att eh, jag tänker ju som en polis också då om jag ska vara helt ärlig.

FL: Mm.

OA: Så tror jag inte att den personen skulle komma den vägen.

BFL: Mm.

FL: Nej. För sedan så… Du sa ju att du hörde fem skott.

OA: Mm.

FL: Men när du hörde fjärde, femte skottet…

OA: Mm.

FL: Vart befann du dig då?

OA: Då var jag nere. Då kom jag… Vad är det då? Ah. Jag hör det tredje, så kommer jag rulla… Då börjar jag gå från föreningen.

BFL: Mm.

FL: Mm. För det är ju väldigt nära. Vi var ju…

OA: Ah.

FL: …där för…

BFL: Mm.

FL: …ett par veckor sedan.

OA: Så liksom, då tänker vi liksom, här är ju föreningen.

FL: Mm.

OA: Om du har vägen här…

BFL: Mm.

OA: …som går… Du har ju vägen upp här.

FL: Mm.

OA: Sedan har du p…

BFL: Mm.

OA: Parkeringsplatsen. Sedan har du gången.

FL: Mm.

BFL: Mm.

OA: Där har du bommen.

BFL: Mm.

FL: Mm.

OA: Jag var ju här på föreningen när jag…

FL: Mm.

OA: …hörde tredje. Första, andra, tredje.

FL: Mm.

OA: Och då börja ja… Jag börja…

BFL: Mm.

OA: …rulla på mig och då kom…

FL: Mm.

OA: …fjärde och femte.

BFL: Ja.

FL: Så vart befann du dig när du hörde…

OA: Jag var här.

FL: …fjärde skottet?

OA: Jag var här någonsta…

FL: För det är ju som en liten backe upp här som…

OA: Ah. Det är lite längre upp.

FL: Från direkt…

OA: Ah.

FL: …efter föreningen.

OA: Föreningen. Då har ju liksom de… Då har jag bilden framför mig.

BFL: Mm.

FL: Mm.

OA: Liksom att, du har ju bommen där. Då går du vägen in till den…

BFL: Mm.

OA: …andra föreningen. Så har du… Går du upp där.

FL: Mm.

OA: Så har du lilla före… Våran förening här. Så har du parkeringsplatsen här.

BFL: Mm.

OA: Så jag var ju här någonstans när det small.

FL: Mm.

OA: Sista eller fjärde, femte.

FL: Mm.

OA: Då small det. Sedan vart det tyst.

BFL: Mm.

OA: Jag tror liksom som jag fråga eller när det hände så bara förstår så tror jag, efter 2 – 3 minuter så kom jag in i restaurangen.

BFL: Mm.

FL: Mm. Men.

OA: Som jag uppfatta upplevelsen, hur den där smällen…

BFL: Mm.

OA: Först trodde jag… Jag ba… Det lät ju såhär (gör ljud 00:10:08) sa den bara. Det första skottet.

FL: Mm.

OA: Och sedan liksom jag tänkte, vad fan. Jag tänkte, det låter liksom… Jag har ju själv va… Eh, jag har haft själv vapen liksom och skjutit liksom.

BFL: Mm.

OA: Jag tänkte, det här lite… Låter inte, en vanlig pistol kan jag säga.

FL: Mm.

BFL: Nej.

FL: Mm.

OA: Så det va… Det va… Det låter som att va… Liksom att eh… Nu ska vi se. Som en… Han var i tunnel eller någonting liksom.

BFL: Mm.

FL: Mm.

OA: Det eka som fan. Det gjorde det.

FL: Mm.

BFL: Mm.

FL: Och när du hörde första skottet, kunde du lokalisera vart det kom ifrån?

OA: Nej. Det är det. Jag var osäker.

FL: Mm.

OA: Och sedan efter tredje, då fatta jag att det…

BFL: Mm.

OA: …kom uppifrån.

FL: Mm. Och sedan då, fjärde/femte skottet, vart skulle du lokalisera det ifrån?

OA: Hur då?

FL: Nej men vart, vart tror du att fjärde och femte skottet va… Var det på samma ställe som första?

OA: Ah. Det första var jag här på föreningen.

FL: Ah.

OA: Vi gick ut och tog en cigg.

FL: Ah. Mm.

OA: Och jag fick eh… Jag vet inte. Det är spontant att jag va… Vi är väl bara ute och tar en cigg.

FL: Mm.

OA: Och du vet, man hör det. Man tänkte, vad fan.

FL: Mm.

OA: Ett.

BFL: Mm.

OA: Två och tre, då…

BFL: Mm.

FL: Mm.

OA: Då börjar jag reagera liksom. Det kommer…

BFL: Mm.

OA: …ju uppifrån.

FL: Mm.

OA: Men första skotten var jag ju ändå liksom, det va… Det va… Jag tyckte liksom att det här va… Vad fan var det liksom? Var det skott eller var det, du vet… Det låter… Det är mycket…

FL: Mm.

OA: När det ekar, det blir ju såhär hur ska… Jag vet inte hur jag ska förklara. (Gör ljud 00:11:24). Det låter ekning…

BFL: Mm.

FL: Mm.

OA: …du vet. Det vart ju en såhär…

FL: Mm.

OA: …konstig…

BFL: Mm.

OA: Man var lite osäker om det var liksom… Det var inga pickar, det kan jag säga liksom.

BFL: Mm.

OA: Att det, det låter bara pang.

BFL: Mm.

OA: Me…

FL: Vad skulle du säga att det… Att det var för typ av vapen om du får gissa?

OA: Jag tror det var en kalle det där.

FL: Mm.

BFL: Mm.

OA: Men som jag såg… Vad heter det? Eh hans eh, på brösten eller på sidan…

FL: Mm.

OA: Då var det ganska eh… Jag bara, det där var en ka…

FL: Mm.

OA: Det var en kalle.

BFL: Mm.

FL: Mm.

OA: Men jag är inte duktig på kalle men man hör ju liksom bara…

FL: Mm.

OA: …ljudet liksom men, men…

FL: Mm.

OA: Men det är det som man, man (ohörbart 00:11:55). När det bara (gör ljud 00:11:56).

FL: Mm.

OA: Det är som att den tickar eller något. Jag vet inte.

FL: Mm.

BFL: Mm.

OA: Det är som att… Antingen liksom att det är på en tunnel.

FL: Mm.

OA: Att det eka.

BFL: Mm.

FL: Men då efter tredje skottet då, då började du gå?

OA: Mm.

FL: Eh, sedan fjärde och femte skottet, kan du lokalisera vart du hörde det ifrån?

OA: Då var jag i mittläge. Då var jag precis på ma… Parkeringsplatsen.

FL: Mm.

BFL: Mm.

OA: Då var de…

FL: Kan du g… Kan du avgöra om det… Om, om ljudet hade förflyttat sig eller va… Var alla skotten på samma ställe?

OA: Nej. Det var inte det. Det var ju…

FL: Nej.

OA: …första som lät…

FL: Mm.

OA: …som att det var ju liksom i tunneln.

BFL: Mm.

FL: Mm.

OA: Det var som jag tittade upp. Jag tro… Tror att han var…

FL: Mm.

OA: …ju på gång.

FL: Mm.

OA: Det finns ju en mellangång där.

FL: Mm.

OA: Så jag tror ha… Antingen har han stått någonstans. Där någonstans som jag uppfattar liksom men…

BFL: Mm.

FL: Mm.

OA: För det vart en ekning för annars kan det liksom… Det ska ju inte låta på det sätt men det låter ju vä… Det var ändå konstigt.

FL: Mm.

OA: Tycker jag liksom att det…

FL: Mm.

OA: Som jag uppfattar liksom.

FL: Mm.

OA: När det lät jag tänkte, vad fan. Den andra, första skottet så och den tredje…

FL: Mm.

OA: Eller andra, tredje, fjärde, femte.

FL: Mm. Och sedan kommer du in på restaurangen och…

OA: Mm.

FL: …kommer du ihåg vad du ser? Om du bara ska försöka tänka tillbaka till när du sprang in på restaurangen, vad ser du? Det första du ser?

OA: (Gör ljud 00:13:07). Jag ser gubben. Ha… Han som eh… Han som äger. Han är väldigt smal. Han har ju…

FL: Mm.

OA: …telefonen i handen.

FL: Mm.

OA: Vi var ju flera stycken som kom samtidigt…

FL: Mm.

OA: …då in. Då säger jag som att, jag bara: ”Ring”. Han bara: ”Jag kan inte så mycket svenska” så jag ba… Då tog jag över luren och sedan kommer jag in.

FL: Så då hade du inte sett eh…

OA: Nej.

FL: …Emre?

OA: Jag har inte sett än.

FL: Nej.

OA: Då kommer jag in till disken och kommer jag fram, då ser jag bara fötterna…

FL: Mm.

OA: …då. Där står då grabb… Då drar grabbarna ut.

FL: Mm.

OA: Då ser jag liksom. Han ligger liksom mot… Han ligger såhär.

FL: Mm.

OA: Ligger han. Men när jag börjar prata, då börjar jag se liksom.

FL: Mm.

BFL: Mm.

OA: Då ligger han där liksom med huvudet där. Sh… Då är han grå. Då tittar han uppåt. Hade han blickarna uppåt.

FL: Mm.

BFL: Mm.

OA: Och det är så…

FL: Levde han då?

OA: Han levde då.

FL: Mm.

OA: Och liksom att det… Han där… Som jag förstår liksom att det… Han håller ju på och kämpar.

BFL: Mm.

FL: Mm.

OA: Liksom och sedan när jag tar tag i liksom pulsen då, då har jag en puls som går såhär, väldigt svagt.

BFL: Mm.

OA: Då börjar ja…

FL: Mm.

OA: Och sedan börjar det komma från hans mun då.

BFL: Mm.

OA: Jag tänkte liksom att nu…

FL: Mm.

OA: Då vart han så, hans ögon var ju ganska… Jag kände ju på hans ögon, så. För att om man är (ohörbart 00:14:08) och det var ju ganska hårt.

FL: Mm.

BFL: Mm.

OA: Så jag tror han kämpa för livet liksom att…

BFL: Mm.

OA: Ah, det. Så han var ju lite gråaktig i ansiktet.

FL: Mm.

OA: Blek var han.

BFL: Mm.

OA: Och sedan liksom att det och sedan när jag pumpa.

FL: Mm.

OA: Och sedan du vet, eftersom det var lite läskigt. Tyckte som att det var…

BFL: Mm.

OA: …obehagligt.

FL: Mm.

OA: Det är när han får ut…

FL: Mm.

BFL: Mm.

OA: …allting. För när jag väl tänkte liksom bara nu…

FL: Det brukar ju vara det.

OA: Så liksom att…

BFL: Mm.

OA: När jag se… Polisen. Jag sa: ”Det är ingen idé. Det är föresent

FL: Mm.

OA: …han är död”.

BFL: Mm.

FL: Mm.

OA: Jag bara: ”Det är o… Alltså det går inte och rädda”.

FL: Mm.

OA: Hade det varit vanliga skott så kanske man hade kunnat rädda men om…

BFL: Mm.

OA: …jag tror… Som jag uppfattar så det den dära när han kommer in.

FL: Mm.

OA: Så jag tror den virvla ganska bra in i kroppen tror jag.

FL: Mm. Men hann han säga någonting till dig…

OA: Nej.

FL: …där? Nej.

OA: Han var inte… Jag tror inte att det skulle oavsett… Han har ingen chans och prata där.

FL: Nej.

OA: Liksom att det är… Det va… Han var ju på…

FL: Mm.

OA: …väg och dö där liksom och det…

FL: Mm.

OA: Han kämpa ju för…

FL: Mm.

OA: …sitt liv, stackarn.

FL: Men vilket hjältedåd du gjorde ändå.

BFL: Mm.

FL: Alltså som…

OA: Alltså du vet, jag hade ju alltså… För mig…

FL: Det är inte alla som skulle göra det kan jag säga. Du är en så…

OA: Jag har en kall blodigt lite i mig liksom på när det gäller så jag tror jag ska… Jag skulle ändå göra det för vem som helst ändå.

FL: Mm.

OA: Det… Oavsett.

FL: Mm.

OA: Liksom att det… Jag vet inte. Jag har eh, väl det…

BFL: Mm.

FL: Mm.

OA: Man är… Man kommer dit liksom, det är klart när man ser då vill man rädda den personen.

FL: Mm.

OA: Men tyvärr så gick ju inte och rädda den pojken.

FL: Nej.

BFL: Mm.

FL: Eh men när du kommer in på restaurang, du sa att du såg först ägaren där. Va… Såg du några andra personer? Var det några…

OA: Det var ju flera styck…

FL: …gäster där?

OA: Ah. Nej. Det va… Det var inga gäster där.

FL: Nej.

OA: Det var ju (ohörbart 00:15:31) personal. De var ju inte till…

FL: Mm.

OA: Rädda som jag såg. Alla var ju förvirrade.

FL: Mm.

BFL: Mm.

OA: Som jag såg när jag kom…

FL: Mm.

OA: …in där. Som är liksom att det är… Ena såhär, skriker liksom: ”Ring ambulansen”. Den andra säger…

FL: Mm.

OA: Och du vet eh, de var ju så chokade hela folket.

FL: Mm.

OA: Som jobbade, personalen där.

FL: Mm.

OA: Så de fick ju liksom, jag tror… Som jag uppfattade när jag kom in, det var då, då alla folk… Jag tror det släpper av tror jag.

FL: Mm.

BFL: Mm.

OA: Så han bara: ”Det hände precis”. Han bara: ”Det, det var ju två…”. Han bara sa: ”Två minuter innan ni kom in så sta…”.

FL: Mm. Mm.

OA: Det var tydligen som han då förklara eftersom jag frågade. Det var ju sista smällen där och…

FL: Mm.

OA: …som jag förstod det. Då låg det en påse där. Eh, det var en Mio påse. En svart.

FL: Mm.

OA: Som jag uppfatta så tror jag liksom, han (ohörbart 00:16:15) på det vapnet i den bi…

FL: Mm.

OA: Som jag uppfatta.

FL: Mm.

BFL: Mm.

OA: Måste liksom det… Som jag också titta liksom när jag kom. Tittade uppe då så det är som du sa, skottet har ju gått.

FL: Mm. Mm.

OA: Så man kommer ju och titta men sedan det andra… Jag vet inte vad de andra skotten men som. Det var ju ett skott rakt igenom… Vad heter det? Ingången.

FL: Mm.

BFL: Mm.

OA: Som jag tänker, men som att det måste ju vara…

FL: Mm.

OA: …sista skottet igenom där.

BFL: Mhm. Mm.

FL: Men så, när du kommer in så är det bara personal? Det är inga… Gästerna som är där…

OA: Nej.

FL: …och försöker hjälpa honom eller?

OA: Alla var ju chockad.

FL: Mm.

OA: Det var då när jag kom fram då, det var då folk börja komma fram alltså.

BFL: Mm.

OA: Så de var ju…

FL: Mm.

OA: …i ganska chocktillstånd…

FL: Mm.

OA: …när jag kom in där.

BFL: Mm.

FL: Men under tiden som du var där då, kommer det in några andra gäster som har suttit där innan eller är det några vänner eller?

OA: Alltså du vet, om jag ska va… Jag var ju så fokuserad. Det fanns ju folk.

FL: Mm.

OA: Om man eh… Man är i chocktillstånd…

FL: Mm.

OA: …där. Liksom ja…

BFL: Det har vi förstått.

OA: Det enda jag ville ba… Liksom att ja… Alltså jag såg den killen som, som var bredvid mig. Sedan, jag kommer inte ens ihåg mina… De som var med mig.

FL: Nej.

OA: Det du vet… Idag jag tänker du vet, jag fick en så chock när jag såg den killen för att jag trodde det var sa… Du vet, förstår du? Jag blanda ihop.

FL: Mm.

BFL: Mm.

OA: Då var det som, det var ju tydligen Emre liksom att…

FL: Mm.

OA: Men jag var så… Du vet, idag fortfarandehar jag lite svårt att… Hur kan man vara så lik? Är det en sådan position?

BFL: Mm.

FL: Mm. Men vem är den här… För du sa Samet Yildiz.

OA: Vem?

FL: Vem är det?

OA: Det är en, en liten pojke. En po… En grabb som har växt i… Vi är uppväxt men han är lite yngre än mig. Väldi…

FL: Mm.

OA: Jag känner hans föräldrar.

FL: Mm.

OA: Så liksom att…

FL: Och han är väldigt lik Emre?

OA: Han va… Han var väldigt li…

FL: Mm.

OA: Och du vet…

FL: Mm.

OA: Det var därför jag fick upp, han ba… Jag bara: ”Är det Emre? Är det liksom ege… Du, du vet eh…

FL: Mm.

OA: Samet.

BFL: Mm.

FL: Mm.

OA: Så jag gick ju runt…

FL: Mm.

OA: …tydligen i den chock…

FL: Mm.

OA: …och liksom att det…

FL: Mm.

OA: Det är Samet. Samet. Samet, du vet.

FL: Mm.

OA: Och jag hade tydligen med sagt… Jag kommer inte ens ihåg att jag sagt till polisen att…

FL: Mm.

OA: Att det jag har sagt är…

FL: Ah. Vi hör nämligen. Det är inspelat från…

OA: Du har det?

FL: …polisens kameror.

OA: Du har det?

FL: Att du säger det, så då undrade vi lite vem det var.

OA: För att ja…

BFL: Mm.

OA: Tydligen var cho… Du vet ja, du vet jag kom in i chocktillstånd. Jag har tydligen sagt att det är Samet. Samet hela…

FL: Mm.

OA: …tiden du vet. Jag kommer…

FL: Mm.

OA: …inte ens ihåg.

FL: Mm.

OA: För att jag försöker få in den lite inbillning idag. Alltså i bö… Du vet, det kommer ju i tankarna.

BFL: Mm.

FL: Mm.

OA: Alltså kan man bli så eh, alltså förvirrad…

BFL: Mm.

OA: …i en sådan situation?

FL: Mm.

OA: Att, att det eh… Man försöker liksom vara klar i huvudet.

FL: Mm.

BFL: Mm.

OA: Att man är klar i huvudet när man kommer in men när man är på plats, man är helt någon annan och du vet…

BFL: Mm.

FL: Mm.

OA: Det är en värld du…

BFL: Mm.

OA: Du ha… Du är bara fokuserad på den människan där…

FL: Mm.

OA: …på plats.

FL: Men eh, men Emre… Du visste att det var Emre sedan?

OA: Mm.

FL: Känner du honom? Eller kände?

OA: Jag vet vem den killen är.

FL: Mm.

BFL: Mm.

FL: Hu…

OA: Alltså jag är inte…

FL: Vad hade ni för relation till varann då?

OA: Alltså jag har ju känt hans föräldrar.

FL: Mm.

OA: Alltså det är en lång historia du vet, när det gäller han. Jag har inte så bra kontakt med den killen men jag vet ju vem eh… Morsat…

FL: Mm.

OA: …på honom och sådär.

FL: Mm.

OA: Men hans föräldrar vet jag liksom att hans pappa dog när jag var ganska ung.

FL: Mm.

OA: Och sedan att min bror… Tvillingbror var gift med en släkt till honom, så därifrån.

FL: Mm. Okej.

OA: Så det…

FL: Men är det nå… Har du umgåtts med Emre så eller?

OA: Nej. Jag har ju träffat honom och liksom…

FL: Mm.

OA: …morsat på. Hur mår du?

FL: Mm.

OA: Och du vet, vi alla… Om jag ska säga alla känner apan, apan känner ingen.

FL: Mm.

OA: En sådan person är jag.

FL: Okej.

OA: (Skrattar 00:19:20).

FL: Jag förstår. Men vad vet du om Emre då om vi säger så? Vad kan du berätta…

OA: Alltså Emre…

FL: …om ho… För vi vill vi ha… Försöker ju kartlägga honom. Vilka han umgås med? Vilka… Hur han är som person och…

OA: Alltså som jag tänker eh, det där var fel person.

FL: Mm. Hur menar du då?

OA: Alltså…

FL: Fel person?

OA: …det är det jag menar. Fel person. Jag menar liksom att eh, det är en schysst kille som att det är ingen…

FL: Mm.

OA: Alltså…

FL: Du menar en kille som inte skulle blivit skjuten?

OA: Ah.

FL: Mm.

OA: Alltså han är inte den där som att… Som jag vet liksom att det är… Han har ingenting med det där och gö… Alltså du vet, i den gruppen.

FL: Mm.

OA: Om man ska uttala sig på…

FL: Mm.

OA: Rätt.

FL: Och vilken är gruppen då?

OA: Alltså du vet ju att som… Det här på gatorna, du vet. Förstår du?

FL: Mm.

OA: Kriminella och sådant där.

FL: Mm. Mm.

OA: Det är liksom att eh… Det ser inte jag på någonting liksom att det…

FL: Vet du vilka han umgicks då? Vilka var hans eh, vänner?

OA: Nej. Det vet ja… Liksom att, jag vet ju inte allihopa men han brukar…

FL: Mm.

OA: …ju morsa på mig. Alltså ja, jag är mycket på Shell macken.

FL: Mm.

BFL: Mm.

OA: Och du vet det ko… Vi träffar ju folk…

FL: Mm.

OA: …hela tiden. Så Emre…

FL: Vad sa du? Shell macken?

OA: Ah, på Shell macken.

FL: Vilken eh…

OA: I Slagsta.

FL: Ah.

BFL: Mm.

OA: Och liksom att det… Liksom att det händer ju ung… Eh, de kommer förbi där och hej. Han hälsar liksom…

FL: Mm.

OA: …och jag hälsar ju på honom.

BFL: Mm.

FL: Mm.

OA: Han bara: ”Bror”. Jag bara: ”Ni sköter er va?” Liksom att det…

FL: Mm.

OA: Jag brukar alltid säga: ”Sköt er”. Han bara: ”Ah. Jag jobbar”.

FL: Mm.

OA: Han sa att han jobbade på eh, Shell macken i Upplands Väsby där uppe.

FL: Mm.

BFL: Mm.

OA: Jag bara: ”Håll dig…”. Jag bara: ”Håll dig där. Jobba”.

FL: Mm. Mm.

OA: Det finns ju… Jag bara: ”Du hör det eh…”. Jag bara: ”Du ser hur det är ute på gatorna”. Jag ba…

FL: Mm.

OA: ”Det finns inget och hämta”.

FL: Vad har han svarat när du säger så då?

OA: Han bara: ”Ah. Du är en gamma…”. Han sa till mig liksom att han bara: ”Du är en riktig gammal rävare” du vet sådär.

FL: Mm.

OA: Du vet, på skämt du vet.

FL: Mm.

BFL: Mm.

OAL: Han ba det… Jag bara: ”Hade det hänt… Hade jag liksom, då hade jag kunnat komma på mina ben”. Jag bara: ”Då hade det blivit ganska stort”. Och men jag ba…

FL: Mm.

OA: På fint sätt, du vet.

BFL: Mm.

FL: Mm.

OA: Och det är ett snack på turkiska. Det är som och förklara, det finns ju inget och hämta på gatona… Eh, på gatan. Jag menar liksom att det finns och hämta och jobba och tjäna. Det finns…

BFL: Mm.

OA: …inte bättre.

FL: Mm.

OA: Det är på tu… Han sa då han (ohörbart 00:21:18). Liksom han bara: ”Nej. Nej. Jag sköter mig liksom. Att jag…

FL: Mm.

OA: …jobbar nu”. Han hade skaffat någon tjej.

BFL: Mm.

FL: Mm.

OA: Så liksom, det var den…

FL: Mm.

OA: Den dagen liksom att, sedan… Mm. Träffa jag på Shell, sedan hände det här.

BFL: Mm.

FL: För vi förstod att han har ju varit på kurdiska föreningen tidigare under kvällen där.

OA: De har ju sagt så. Det går ju rykten…

FL: Ah.

BFL: Mm.

OA: …liksom att det…

FL: Ah.

OA: Ah, liksom att han har ju varit där och klippt sig eller någonting.

FL: Mm. Men har du mött honom…

OA: Nej.

FL: …på kurdiska föreningen den här kvällen?

OA: Den med kvällen mötte jag aldrig honom.

FL: Nej.

OA: Ja…

FL: Hur länge hade du varit där när du gick ut och rökte då ungefär?

OA: Alltså vi satt. Jag satt där. Grabbarna… Jag sitter ju med några lite äldre där.

FL: Mm.

OA: Man sitter och spelar men jag satt där ganska länge alltså. Jag kom ju…

FL: Mm.

OA: …tidigare…

FL: Mm.

OA: …på dagen. Alltså jag kommer inte ihåg men jag var ju där länge innan…

FL: Mm.

OA: Innan händelsen och vi sitter ju och spelar. Ett spel tar ju fan flera timmar, du vet.

FL: Mm.

BFL: Mm.

OA: När man är och spelar.

FL: Mm.

OA: Och ja, jag är inte den där som kan spela men jag är där. Sitter där liksom och sedan driver jag till.

FL: Och umgås?

BFL: Mm.

OA: Ah, umgås lite.

FL: Mm. Var det mycket folk på föreningen där här kvällen?

OA: Vad va… Vi va… Ah. Det var ju två, två eller tre bord.

FL: Mm. Och hur många sitter man vid varje bord då ungefär?

OA: Det är fyra.

FL: Mm.

OA: Så ba… Eh, liksom ah.

FL: Mm.

OA: Det var inte så mycket om man jämför när det är på dagtid men det var ju lite…

FL: Mm.

OA: …folk.

FL: Så lite runt 15 – 20 pers då?

OA: Nej.

FL: Nej.

OA: Inte så mycket. Det kanske var…

FL: Nej.

OA: …8 – 9 där.

FL: Mm.

OA: Personer.

FL: Mm.

OA: Det var inte så mycket folk men det var ändå som spela men…

FL: Mm.

OA: Sedan jag fika så gick jag ut och rökte liksom. Då hör…

FL: Mm.

OA: …man pang.

FL: Mm.

OA: (Gör ljud 00:22:48).

FL: Men du minns inte att du har sett Emre där då?

OA: Nej.

FL: Eh…

OA: För att jag brukar alltid skälla ut på ung… För de undviker ju mig.

FL: Jaha.

OA: Ah.

FL: Varför då?

OA: Jag är lite såhär: ”Vad gör ni här?”

FL: Mhm.

OA: Ja. Jag vet inte. Det sitter en sådan gen du vet, att du vet, det som har hänt…

FL: Mm.

OA: Då vill man, hallå vad gör ni?

FL: Mm.

BFL: Mm.

OA: Gå he… Gå…

FL: Mm.

OA: …hem liksom men och gör något…

FL: Mm.

OA: Vi eh ve… Vettig liksom…

BFL: Mm.

FL: Mm. Eh, och vi har ju förstått… Vi har pratat med ändå hyfsat många som han kände. Bland annat hans familj då.

OA: Mm.

FL: Och de har ju pratat om att han umgås med någon som heter Mommo som vi har förstått, det är din bror.

OA: Okej.

FL: Kallas för Mommo.

OA: Mommo?

FL: Ah.

OA: Ah.

FL: Eh, Muhamet.

OA: Muhamet, ja.

FL: Ah. Kallas han för Mommo?

OA: Mommo, ah.

FL: Och han är din bror?

OA: Ah. Han är min bror.

FL: Ja. Bra. Har… Eh, är han kompis med Emre?

OA: Alltså de är ju vänner men jag vet inte hur tighta. Det vet jag inte.

FL: Nej. Okej. Så skulle du säga att ni hade ungefär lika relation eller alltså, att ni kände varann lika mycket eller?

OA: Ah. Det är lite svårt för min sida, för att…

FL: Mm.

OA: Jag har ju inte sett liksom att mer… Liksom att, jag kan inte bedöma hur. På vilket…

FL: Mm.

OA: …sätt.

FL: Mm.

OA: Om jag ska vara helt ärlig.

FL: Mm. Vet du några andra han umgicks med då?

OA: Alltså en annan kille, han var lite…

FL: Alltså nu pratar jag om Emre.

OA: Ah. Jag pratar om…

FL: Mm.

OA: Inte vad jag vet. Liksom att eh, vilka han umgås men liksom att det…

FL: Nej.

OA: För att jag.

FL: Du sa ju någon gång innan… Tidigare här nu att, ah men det här gänget är inte… Det är sådana… Det är inte sådana som…

OA: Nej. Då menar gänget, då menar jag på gatan du vet. Det som…

FL: Ah.

OA: …händer runtomkring.

BFL: Mm.

FL: Mm.

OA: Och det är som att det… Som vi menar, jag brukar alltid säga till de här ungdomar liksom att…

FL: Mm.

OA: Det är inte ens värt.

FL: Mm. För vi vet ju att han har varit tillsammans med två killar, Amir och Petrus. Eh, på restaurangen den här kvällen…

OA: Mm.

FL: …när han blir skjuten. Vet du vilka de är?

OA: Jag vet ju vilka det är som att det eh…

FL: Mm.

OA: Det är liksom… Träffar varje dag.

BFL: Mm.

FL: Mm.

OA: På Shell och liksom…

FL: Är det några som du umgås med?

OA: Nej. Jag umgås… Jag vet ju vi… Vilka grabbarna är.

FL: Mm.

OA: Det är inte de som jag sitter och pr… Eller…

FL: Mm.

OA: Sitter och dricker liksom eller sitter med de och…

FL: Mm.

OA: …spelar.

FL: Men det är inga du, du umgås med då?

OA: Nej.

FL: Som du pratar med eller?

OA: (Gör ljud 00:24:58). Pratar och pratar, det beror på hur du menar pratar. Liksom såhär, som du och jag.

FL: Mm.

OA: Eller (ohörbart 00:25:02) men när jag träffar, det är klart jag pratar med han.

FL: Mm.

OA: Vad gör du liksom?

FL: Mm.

OA: Eh…

FL: Men eh, det är inte så att ni bestämmer ah vi… Idag ska vi hänga och…

OA: Nej.

FL: …det och det eller?

OA: Det är inte mina…

FL: Nej. Mm. Men har du pratat någonting med de efter då? Amir och…

OA: Alltså du vet…

FL: …Petrus?

OA: Alla du vet den här när det hände liksom det är (ohörbart 00:25:20). Jag gick inte ut heller. Man mådde…

FL: Mm.

OA: …ju piss liksom.

BFL: Mm.

FL: Mm.

OA: Så det tog ju tid innan jag kom ut.

FL: Mm.

OA: För att eh, jag kan säga såhär liksom för varje sekund…

FL: Mm.

OA: Då hade jag den bilden.

FL: Mm.

OA: Hade ju svårt och sova på nätterna.

FL: Mm. Mm.

OA: Och det kan jag säga det, det eh… Det gick inte och komma ut.

FL: Mm.

OA: Jag går inte ens ut heller. Man mådde ju bara dåligt…

BFL: Mm.

FL: Mm.

OA: …liksom.

FL: Förstår det.

OA: Så att jag försökte. Jag tittar ju efter tidningarna. Så läser jag hur och sedan in på media och det.

BFL: Mm.

FL: Mm.

OA: Och sedan det, det va… Då var det ganska jobbigt. Då vill man, du vet…

FL: Mm.

OA: Jag satt ju bara hemma.

BFL: Mm.

FL: Mm. Men har du pratat någonting med Amir eller Petrus efter den här händelsen? Antingen samma kväll eller…

OA: Nej.

FL: …då?

OA: Alltså efter den kvällen du vet, alla försvann liksom.

BFL: Mm.

FL: Mm. Eh, jag tänker om du har be… Om de har berättat någonting liksom? Va…

OA: Mm.

FL: Vad som hände liksom? För de var ju ändå tillsammans med honom den här kvällen.

OA: Ju… Det som… Nej, inte på det sättet eftersom eh… Alltså du vet, alla försvann ju ett tag. Det…

FL: Mm.

OA: …är innan man sett folk liksom att…

FL: Mm.

OA: Efter den, då vart ju alla dragna.

FL: Mm.

BFL: Mm.

FL: Mm.

OA: Då vart ju folk lite mera ah, rädd på rätt sätt. Man vill inte ens vara i sitt… Det är ba… Han var nog på fel plats.

FL: Mm.

OA: Och då vill man liksom… Man har ju, du vet… Jag sitter ju mycket för att jag jobbar ju med min son mycket.

BFL: Mm.

FL: Mm.

OA: Och liksom att, då har ja jag ju varit hemma mycket. Jag sitter ju mycket med… Jag är hemma på nätterna.

FL: Mm.

OA: Var det som att eh… Jag bevakar ju honom så jag är…

FL: Mm.

OA: …ju inte ute på nätterna så ofta.

FL: Mm.

OA: Det här var bara eh, spontant…

FL: Mm.

OA: …att jag var där på… I föreningen.

FL: Mm.

BFL: Förstår.

FL: Eh, vi har ju pratat med både Amir och Petrus. Eh, de har ju varit här på förhör och vi har ju också tittat i deras telefoner och i tömningen av Amirs telefon så kan vi ju se att du har haft kontakt med honom. Eh, 21.22 den här kvällen och han sköts ju…

BFL: 21.13.

FL: Sa vi 21.13?

BFL: Mm.

OA: Alltså om ja… Jag vet inte vad klockan var om jag ska vara…

FL: Nej.

OA: …helt ärlig eller när jag gick upp.

FL: Men har du nå minne av det samtalet du hade med Amir?

OA: Alltså om jag ska vara helt ärlig så den dagen, det är lite svårt och komma ihåg vem man har pratat med eller…

FL: Ah.

OA: Om jag ska vara helt ärlig.

BFL: Mm.

OA: Jag har till och med…

FL: Jag förstår.

OA: …pratat med några som inte jag visste vilke… Alltså du vet…

FL: Ja.

OA: De ba kommer du… Jag bara: ”Nej. Jag kommer inte ihåg”. För det här…

FL: För det här är en…

OA: …tillstånden kan jag säga såhär du vet, jag har ju svårt liksom… Nu när jag berättar du vet, jag är en sådan person, när jag pratar då kan jag uppleva…

FL: Mm.

OA: …en bild.

FL: Ja, men det brukar ju vara så.

OA: Och den… Det som jag fokusera, det är vad jag kommer ihåg att jag var där inne. Pumpa på och kom ut och prata med folk, men minnen sitter inte så bra som…

FL: Mm.

OA: …den… Tillståndet.

BFL: Mm.

FL: Mm.

OA: Jag var eh… En annan vän till mig som jag pratar med som ofta, han bara: ”Du var ju så borta”.

FL: Mm.

OA: Jag bara: ”Jag kommer inte ihåg”. Han bara: ”Vadå? Var du där?” Han bara: ”Ah. Jag var där”. Han bara: ”Jag var nere på föreningen”. Han bara…

FL: Mm.

OA: ”Du gick förbi mig men du gick fram- och tillbaka”.

FL: Mm.

OA: Och du vet eh, jag har lite svårt och…

FL: Mm. Men jag tänker, för då har du ju i alla fall Amirs telefonnummer i din telefon?

OA: Mm.

FL: Eftersom vi ser att du har ringt honom och det här är ju precis eh då strax efter, efter skjutningen.

OA: Om jag har ringt alltså.

FL: För det… För det var viktigt för oss och veta vad liksom… Vad som sas där?

OA: Alltså om jag ska vara och du vet…

FL: Vad det samtalet handlade om?

OA: Det kommer jag inte ihåg om jag ska vara helt ärlig.

FL: Nej.

OA: Jag försöker ju ta en bild nu liksom när jag pratade. Sedan försöker jag…

FL: Mm.

BFL: Mm.

OA: Kommer liksom inte… Är det någonting jag har hoppat?

FL: Mm.

OA: Sedan är jag mycket mer, mer uppmärksam.

FL: Mm.

OA: Och vill se vilka som har varit där som att…

FL: Mm.

BFL: Mm.

OA: Ja men eh, vissa folk som jag prata med som…

FL: Mm.

OA: …de har sagt du vet, som kommer träffa mig på Shell macken. Han ba… Han bara: ”Du eh, du va… Alltså du var inte i huvudet klar i tankarna”.

BFL: Mm.

FL: Mm.

OA: Så sa jag: ”Vadå? Väcke…”. Alltså fråga. Det var en tjej. Han bara: ”Det var två tydligen. Två…

FL: Mm.

OA: …trevliga tjejer som polismän”. Jag bara: ”Jag kommer inte ihåg några”.

FL: Mm. Jag vill återgå till Amir där ändå.

OA: Mm.

FL: För jag är lite såhär, om du kan försöka komma ihåg vad det… För vi ser också att du haft flera samtal den dagen. Den 21 mars med Amir under… Du får flika…

BFL: Ah.

FL: …in där. Du…

BFL: Klockan 21 och 22 så ringer du honom och sedan ringer du honom också 21.33 och det är ganska kort efter mordet ändå. Om du kan…

OA: Ah, men alltså…

BFL: …komma ihåg…

OA: Må så…

BFL: …varför du ringde honom?

OA: Alltså det måste va… Antingen så måste det vara om den med Samet eller någonting, är det.

FL: Mm.

OA: För att det var ju… Tog ju tid innan jag befatta att det var Emre.

BFL: Mm.

FL: Mm.

OA: Jag ba… Eller jag hade sagt det som att det… För att jag kommer… Amir var ju där på gången på eh, gångplatsen där du vet. Bommen.

FL: Utanför?

OA: Ah, bommen där.

FL: Mm.

OA: Jag fråga tydligen eftersom att… Honom. Sedan försvann han.

FL: Mm.

OA: Så han ba… Då måste jag ha ringt honom igen då för att alla sa… Han bara: ”Du var ju så chockad. Du upprepa Samet. Samet”.

FL: Mm.

OA: Jag bara eh: ”Var det Samet? Var det Emre? Var det Samet? Var det Emre?”

FL: Mm.

OA: Så…

BFL: När skulle du säga att du kom på att det var Emre då?

OA: Och det var ju liksom att eh k… När jag var såhär liksom att jag var medvete… Vad var det? Liksom att det, det var någon tjej som kom.

FL: Mm.

OA: Men som har folk hon prata med. Då kom Amir då liksom och då han försvann. Då måste vara i den tiden där när jag har ringt.

BFL: Mm.

FL: Mm.

OA: För att jag har ju frågat liksom va… Jag bara: ”Vem är det? Vem är det?”

FL: Mm.

OA: Så jag har ju suttit i telefon. Det har jag gjort men jag vet inte vilka jag har ringt om jag ska vara…

FL: Nej.

OA: …helt ärlig. För att jag var inte…

FL: Mm.

OA: Folk såhär bara: ”Du var så chockad”.

FL: Mm.

OA: När jag var liksom att eh… Jag försöker veta vem det är.

FL: Mm.

OA: För att…

BFL: Mm.

OA: Jag tänker fan… Eller nu liksom verkligen när jag pratar om det alltså…

FL: Och du menar att Amir känner också Samet eller?

OA: Alltså eh…

FL: Eller vad var det du tänkte att du skulle fråga honom om?

OA: Emre. Vem är det? Vem var det liksom att…

FL: Ah.

OA: Jag säger: ”Samet”.

FL: Ah.

OA: Jag bara: ”Var det Emre?” Han bara: ”Ah…

FL: Mm.

OA: …det var Emre”.

FL: Mm. Vad sa han mer då, Amir?

OA: Eh, han alltså… Vad jag kommer ihåg om jag ska vara helt ärlig. Jag fråga honom… Vad var det jag fråga honom? Jag bara: ”Är det…”. Han bara: ”Ah. Det är Emre”. Han bara: ”Lugn”. Han ba… Liksom att, han bara… Han var i cho… Chocktillstånd också som jag med.

FL: Mm.

OA: Kommer ihåg. Eller som att han babbla men jag kommer inte ihåg vad han babbla om.

FL: Mm.

OA: Men jag måste… Det kändes som att… Jag måste ju ha ringt honom.

FL: Vart var han då, då när du ringde honom där?

OA: Alltså om jag kommer inte ihåg eh, samtalet om…

FL: Mm.

OA: …jag ska va… Helt ärligt…

FL: Mm.

OA: …så kommer jag inte ihåg om jag ska…

FL: Nej. För vi ser också att du skickade ett sms till honom 21:22:50 och det är ju också samma veva där som du ringde.

OA: Okej.

FL: Kommer du ihåg det?

OA: Nej, om jag ska vara helt ärlig.

FL: Nej.

BFL: Kan det vara så att du har kvar det sms:et på din telefon?

OA: Det vet jag inte.

BFL: Jag tänker, jag förstår ju att det var…

OA: Jag kan ju kolla.

BFL: …en stressad och, och så…

OA: Ah.

BFL: …i den situationen. Det skulle ju vem som helst vara…

FL: Mm.

BFL: …men jag tänker att det kan ju ligga kvar fast du inte är medveten om.

FL: För allt sådant där är ju viktigt för oss och…

OA: Nej. Jag har inte kvar den.

FL: …veta eftersom ha…

BFL: Nej.

FL: Brukar du radera i telefonen?

OA: Ah. Du vet, ja med sms du vet. Det blir så många så jag raderar…

FL: Mm.

OA: …bort efter en…

FL: Mm.

OA: Faktiskt.

FL: Men jag tänkte, jag vet inte hur många men det var rätt många eh sa…

BFL: Ja men (ohörbart 00:32:22).

FL: Samtal du hade haft med…

BFL: Med Daniel.

OA: Mm.

BFL: Men kommer du ihåg att du prata med honom någonting tidigare under dagen?

OA: Jag har säkert ringt till honom.

BFL: Mm. Träffa du honom någonting tidigare under dagen? Du sa ju att (ohörbart 00:32:32)

OA: Alltså jag träffar ju honom hela tiden, du vet.

BFL: Ah.

OA: På Shell.

BFL: Men har du…

OA: Amir.

BFL: …träffat honom den dagen också?

OA: Ah. Jag träffa honom den dagen.

BFL: Ah.

OA: Han var ju där uppe.

BFL: Mm. Där uppe, vart menar du då?

OA: Eh, alltså där händelsen då…

BFL: Ah.

OA: På gången där. Alla gick ju. Det var ju…

BFL: Mm. Mm.

OA: …jättemycket folk.

BFL: Men träffa du honom någonting tidigare un… Alltså du säger att du träffa honom efter nä… Eh, när du hade kommit ut men träffa du Amir någonting tidigare under kvällen?

OA: Under kvä… Alltså innan händelsen då?

BFL: Ah.

FL: Mm.

OA: Det kommer jag inte ihåg om jag ska vara helt ärlig.

BFL: Nej.

OA: För att du vet, man är så… Den dagen…

FL: Mm.

OA: …är lite, svår.

BFL: Mm.

FL: Mm.

OA: Någon annan dag (ohörbart 00:33:03) men den…

FL: Mm.

OA: …dagen är ganska… Alltså efter den chocktillstånd och så tro…

BFL: Mm.

FL: Mm.

OA: För att, vad gjorde jag sedan efteråt? Liksom att, jag tror jag gick tillba… Eller åkte jag hem?

FL: Efter att du hade gjort…

OA: Nej. Efter…

FL: …hjärt kompressioner eller?

OA: Ah, efter. För jag stod ju still.

FL: Mm.

OA: Jag fick ju… Sedan gick jag in på föreningen och…

FL: Mm.

BFL: Mm.

OA: (Ohörbart 00:33:26) folk so… Fick ju te. Han blanda in…

BFL: Mm.

FL: Mm.

OA: Han som jobbar, jag känner ju honom.

FL: Mm.

OA: Han bara tar en ke… Ta en te liksom och kom igång.

BFL: Mm.

FL: Mm.

OA: För att jag tog den… Téet men jag kasta ju téet men sedan gick…

FL: Mm.

OA: Sprang jag upp igen.

FL: Mm.

OA: Så liksom att, den dagen eh…

BFL: Mm.

OA: Den s… Timmarna kan man säga.

FL: Mm.

OA: Och då var det liksom att det, det var inte normalt kan jag säga.

FL: Nej. Jag förstår. Eh, Petrus då? Är det någon du känner?

OA: Jag känn… Vet ju vem han är.

FL: Mm. Har du samma relation till honom som med Amir?

OA: Nej. Jag brukar träffa de här grabbarna på Shell.

FL: Mm.

OA: Mycket.

FL: Mm.

OA: Du vet våran Shelll station, den är (gör ljud 00:34:01).

FL: Är det… Vad gör man på Shell då?

OA: Alltså du vet…

FL: Tankar man sådär…

OA: Jag kan säga såhär…

FL: …ofta eller…

OA: En kort…

FL: …fikar man eller?

OA: Kortfattat. Den där Shell har ju det… Vi är fyra personer. Då är det…

FL: Mm.

OA: Jag, min tvillingbror, min farbror som är död då och min…

FL: Mm.

OA: …lillebror. Det var vi som starta. Det var vi som börja umgås.

FL: Mm.

OA: För jag gillar inte och gå på föreningar.

FL: Mm.

OA: Så vi var där. Det där var våran mack.

FL: Mm.

BFL: Mm.

OA: Och kan jag säga, det där är den säkraste macken. Det händer aldrig bråk. Det händer ingen…

FL: Mm.

OA: Aldrig snatteri. Den är såhär… För att vi är där ofta. För att…

FL: Mhm.

OA: Perso… De i personalen har känt oss över 20 år.

FL: Mm.

BFL: Mm.

OA: Så det där har blivit våran… En liten förenings…

FL: Samlingsplats?

BFL: Mm.

OA: Trygg plats.

FL: Jag förstår.

OA: Try… Det… Alla kommer. Vi har det…

FL: Mm.

OA: …som tide… Eh, tiden går väldigt fort där.

FL: Mm.

BFL: Mm.

OA: Så det där är våran punkt liksom. Det är en po…

FL: Hänger poliserna i yttre tjänst också där?

OA: Ah. Polisen brukar komma dit. Han ser det so…

FL: Förut så var det ju att eh…

OA: Ah.

BFL: Mm.

FL: Att man åkte till Shell.

OA: Men eh, den där som jag fråga polisen… Helt ärligt, han bara: ”Det här är den säkraste stationen”. Händer aldrig grejer på den.

FL: Men brukar Petrus också vara där?

OA: Ah, de där alla brukar komma dit. Alla köper kaffe och…

FL: Mm.

OA: …sedan brukar de babbla. Det är som att det…

FL: Mm.

OA: Sedan du vet, för man har lite kul.

FL: Mm.

OA: Sedan drar ju alla iväg.

BFL: Mm.

OA: Men jag träffar ju mycket folk där hela tiden, så.

FL: Mm.

BFL: Mm.

OA: Grabbarna mest på ungdomar eftersom att, alla kommer ju och tankar. Du, du vet…

FL: Mm.

OA: Sedan är det många killar som är där. Så många tjejer som åker runt med bilar och…

FL: Mm.

OA: (Ohörbart 00:35:12).

FL: Mm.

OA: För de var unga.

FL: Men brukade Petrus också vara där?

OA: Petru brukar komma dit.

FL: Mm. Har du eh, Petrus nummer också i din telefon?

OA: Jag tror inte det. Nej.

FL: Nej. Så det är Amir du känner också…

OA: Ah.

FL: …då kan vi säga? Ehm, känn…

OA: Amir känner jag genom min lillebror.

FL: Mm. Och vilken av brö… Vi kanske…

OA: Mommo.

FL: …kan göra upp det, vilka dina bröder… Vi såg att ni är rätt många…

OA: Mm.

FL: …syskon.

OA: (Gör ljud 00:35:34).

BFL: Mm.

FL: Vad heter…

OA: Jag ve…

FL: Vad heter dina syskon?

OA: Jag är äldst Orhan, Osman, Haci.

FL: Vänta. Osman. Haci.

OA: Ah.

FL: Är det något… Ni kallas ju saker Hanifi.

OA: Hanifi heter han ju också.

BFL: Mm.

FL: Ah. Det är han som kommer…

OA: Ah.

FL: …sedan och han heter Haci?

OA: Mm. Sedan har ni min syster Feride.

BFL: Mm.

FL: Feride?

OA: Ah. Där är vi fyra syskon då.

FL: Mm.

OA: Sedan har du Burak och Mommo. Mura… Muhamet.

FL: Burak och Mommo?

OA: Mm. Sedan har du Mehmet då, min farbrors son.

FL: Eh…

OA: Det är vi.

FL: Mehmet?

OA: Det där.

FL: Vem var det sa… Det var inte syskon?

OA: Nej. Det är min farbrors son. Eh, son.

FL: Aha. Farbrors son.

OA: Det är vi.

FL: För det var ju någon jag ringde som var din son som jag tro…

OA: Mücahit.

FL: Precis. Som jag trodde att det var eh, Hanifi.

OA: Aha.

BFL: Mm.

FL: Det är mycket namn nu.

OA: (Skrattar 00:36:21). Atceken det är lite…

FL: Ah.

OA: Klurigt.

FL: Det är ungefär som…

OA: Ah.

FL: Som Jonsson, eller?

BFL: Ja, precis.

OA: Men vi är… Ah. Vi… Jag är ju äldst. Jag och Osman, vi är äldst…

FL: Mm.

OA: …av alla.

FL: Det är du som är överhuvud till familjen eller?

OA: Ah. Jag kan säga ifrån och ganska bra. (Gör ljud 00:36:37).

BFL: Mm.

FL: Mm.

OA: Men det är som…

FL: Så det är dig man ska gå till för och få info?

OA: Eh info, info vet jag inte. Ah, det är som att det… Så är det något jag vet, det är klart liksom att jag…

FL: Mm.

OA: …säger liksom men, men…

FL: Mm.

OA: Jag (ohörbart 00:36:47) som att äldst är det, så är det jag och Osman som är äldst.

FL: Mm. Mm.

OA: Vi har varit med om mycket. Det är som att det…

FL: Mm.

OA: Men, men man vill ju dra ner på det här. Speciellt nu ah, vi har sagt.

FL: Mm.

OA: Håll det.

FL: Mm.

OA: Det är bättre och vara inne än och stå och driva runt.

FL: Mm.

OA: Jag bara, du kan (ohörbart 00:37:03).

FL: Mm.

OA: (Ohörbart 00:37:04) att det är någon som rappa för att ibland när det kommer bilar du vet, man får ju såhär du vet… Det sitter ju… Om en bil kommer i full fart…

FL: Mm.

OA: Ibland så folk tonar ut och då har de sådär. Då tittar man. Vad fan är det för jävla bil.

FL: Mm.

OA: Det har hänt liksom att jag har stoppat tag i de här, för du stannar där.

FL: Mm.

OA: Vem fan tittar du åt.

BFL: Mm.

OA: Så man har ju den här lite rädslan att, är det någon som… Kanske det är någon som inte man ve… Vi känner som, kan vara mellan oss som inte vet som har något problem. Man vet ju aldrig.

FL: Mm.

OA: Man får ju alla möjliga… Alla de möjliga tankarna idag.

FL: Mm.

OA: Eller en bil som åker förbi…

FL: Mm.

OA: …sakta så man blir ändå ganska nojig.

BFL: Mm.

FL: Mm.

OA: För att idag…

FL: Mm.

OA: …är inte, inte som… De bara, ute bara och skjuter.

FL: Mm. Men när vi är ändå inne på det då, vet du om Emre hade någon hotbild mot sig? Har han gjort någonting…

OA: Nej.

FL: …som är…

OA: Jag tror inte det. Nej. Det alltså… Den killen…

FL: (Ohörbart 00:37:51) hotbild för.

OA: Jag har en sådan bild på de här killarna. Han är en ganska rar kille.

FL: Mm.

OA: Alltså om jag ska vara helt ärlig för att han, han… Nej. Jag vet inte. Jag har aldrig fått en sådan känsla från någon av de där killarna om jag ska vara helt ärlig. (Ohörbart 00:38:05) varit såhär, jättetrevlig och liksom att det… Ah. Han gillade ju mig liksom. Han säger liksom… Han kommer…

FL: Mm.

OA: …fram och liksom kra… Eller han bara: ”Bror” du vet. Eh…

BFL: Mm.

FL: Mm.

OA: Ja du vet, man är en förebild de här… För de här yngre.

BFL: Mm.

FL: Mm.

OA: Man bara ah, du kan vara tuff. Du vet, sådär.

FL: Mm.

OA: Då ba… Varje gång när han kommer förbi på Shell macken liksom, då har han…

FL: Mm.

OA: …liksom morsat på.

FL: Mm.

OA: Och mycket som att nu det kommer fram.

FL: Mm.

OA: Man ser ju liksom…

FL: Mm.

OA: Bilden kommer ju fram automat… Men jag har aldrig fått en sådan känsla att han har varit den se…

FL: Mm.

OA: I den banan.

FL: Mm.

OA: Om jag ska vara helt ärlig.

FL: Men om du ska vara helt ärlig då för vi… Det är ju viktigt att vi får liksom alla, alla korten på bordet.

OA: Mm.

FL: Vet du om han höll på med någonting liksom som inte är okej, inte lagligt? Narkotika? Vapen?

OA: Inte vad jag känner till med honom.

FL: Nej.

OA: Om jag ska vara helt ärlig då, men jag ha… Han… Jag vet inte liksom. Han var ganska skön kille.

FL: Mm.

OA: Alltså (ohörbart 00:38:58). Du vet, trevlig.

FL: Mm.

OA: Alltid glad kille.

FL: Mm.

OA: Eller jag har inte blivit… Man märker på en kille som du vet, tuff du vet. Vill verkligen… Eller såhär, än en kille som är väldigt dragen…

FL: Mm.

OA: …och väldigt tyst och väldigt… Tittar på skumt sätt. Förstår du liksom att det…

BFL: Mm.

OA: Att man…

FL: Mm.

OA: Jag har aldrig fått den här känslan från den…

FL: Mm.

OA: …killen.

FL: Mm. Men vet du någonting om det fanns några skulder inblandade eller? Nej.

OA: Nej. Inte vad ja…

FL: Den hä…

OA: För att, jag är inte en sådan person eller som umgås eller pratar med han dagligen.

FL: Mm.

OA: Det är nog annat om man skulle liksom veta… Kanske liksom att vet men…

BFL: Mm.

FL: Nämen, för vi har ju ändå förstått att han umgicks en del med Amir i alla fall och uppenbarligen känner ju du Amir här, fast jag tänker om du känner…

OA: Ja, men har kommi…

FL: …till om det finns några skulder i…

OA: Nej. Det tror inte jag liksom att det…

FL: Nej.

OA: Det…

FL: För det kan ju vara en anledning till att man skjuter.

OA: Eh, det tror inte jag faktiskt. Det… Om jag ska vara helt ärlig.

FL: Mm.

OA: Jag tror inte liksom det här… Eh jag försöker idag tänka till, var det här liksom att… Jag försöker koppla men jag har lite…

FL: Mm.

OA: …svårt att det här… Är han någonting som en måltavla eller någonting?

FL: Du tror att det är någon annan eller?

OA: Det här var ba… Jag tror det här var bara spontant.

FL: Mm.

BFL: Mm.

OA: Om jag ska vara helt ärlig.

FL: Mm.

OA: För att jag to… Om man tittar på de andra f…

FL: Hur menar du då, då liksom?

OA: Alltså allt som händer du vet…

FL: Mm.

OA: Ah. Folk har blivit skjuten eller som du läser, finns alltid någonting som ligger bakom.

FL: Mm.

OA: Men jag tvekar på det där fa… Om jag ska vara helt ärlig.

FL: Mm. Du menar att någon har bara gått förbi och såhär spontant och skjuter den här personen eller?

OA: Nej. Det är det. Jag har ju lite frågetecken liksom att det är då…

FL: Mm.

OA: …man tänker liksom.

FL: Mm.

OA: Vad ka…

FL: Vad tänker du då?

OA: Alltså va…

FL: Säg allt du tänker.

OA: Alltså liksom hur… Alltså varför just han?

FL: Mm.

OA: Det var ju liksom eh… Det är som att det… Jag tror alltså, antingen det kan ju va… Ibland kan det vara liksom att, som en trend. Kan de blan… De har ju säkert blandat.

FL: Mm.

OA: För att jag ser ingen bild att han verkligen skulle vara en sådan person, skulle bli… Förstår du liksom att…

FL: Mm. Tror du att det kan vara någon utav de andra som var med honom den här kvällen som man är ute efter…

OA: Nej.

FL: …egentligen eller? Nej.

OA: Nej tro mig. Det här var bara… Jag vet inte.

FL: Du låter säker.

OA: Va?

FL: Du låter säker.

OA: Ah. Ja, du vet… Förstår du? Jag tänker idag. Du vet, förstår du? Jag försöker… Jag är mer du vet… Jag brukar fokusera själv. Ibland man tän… En sådan bra kille försvann. Förstår du?

FL: Mm.

OA: Det är det som gör liksom ont. Det är så man tänker.

FL: Mm.

OA: Det här var bara…

FL: Mm.

OA: …oturet.

FL: Mm. Vet du om han sålde narkotika?

OA: Nej.

FL: Du vet inte…

OA: Nej.

FL: …eller han gjorde inte?

OA: Nej. Jag vet ju ingenting. Inte…

FL: Nej.

OA: …på den biten.

FL: Vet du om han själv brukade narkotika?

OA: Det tror inte jag.

FL: Nej.

OA: För att han har du vet… Han har inte en sådan symptom om (ohörbart 00:41:40).

FL: Mm. Vi pratade med en an… Annan förening. Nu kommer inte jag ihåg för vi har pratat med så många men som sa att det var li… Att det är lite problem där bakom föreningen, att folk står där och brukar narkotika och säljer och så. Är det något du känner till?

OA: Nej. Jag är mycket inne på förening men inte…

FL: Mm.

OA: …så ofta va. Jag ser ju (ohörbart 00:41:58). Det finns ju mycket folk liksom.

FL: Mm.

OA: Men inte vad ja…

FL: Finns mycket folk som? Vad tänker du?

OA: Alltså som rör på sig. Ungdomar som är där på den föreningen.

BFL: Mm.

OA: Och du vet, där ute…

FL: Mm.

OA: …och röker men du vet, det var ju såhär ett tag sedan jag var uppe i… På centrum, om jag ska vara helt ärlig.

FL: Mm.

BFL: Mm.

OA: Och liksom eh, efter allting du vet… Efter alla åren. Förut typ hängde jag mycket liksom men när jag var ung och det men nu gö…

FL: Mm.

OA: Kallar man inte att jag är ung längre. Liksom att det… Nej, men jag har ju en annan tä… Jag tittar ju på…

FL: Mm.

OA: …något annat sätt nu, så.

FL: Mm.

OA: För att jag har en 19-åring.

FL: Mm.

OA: Jag kan väldigt… Men förstår du? Jag kan ändå vara väldigt tuff med ungdomarna också. Liksom…

FL: Mm.

OA: …när det gäller min son.

FL: Mm.

OA: Jag vill att aldrig sitta i… Att det ska röra honom.

FL: Mm.

OA: För vis…

FL: Men bor du i området också?

OA: Jag bor precis nedanför. Det är bara…

FL: Mm.

OA: …300 meter.

FL: Mm.

OA: Om du har hört, turkiska flaggan brukar hänga upp. Där uppe på flaggan.

BFL: Aha.

FL: Jaha. Vilken flagga?

OA: Eh, turkiska flaggan brukar…

FL: Jaha.

OA: …jag hänga också.

FL: Ah. Är det inte många som har det där? Eh…

OA: Nej. Det är bara jag.

FL: Okej.

OA: Alltså det är hela Sverige.

FL: Ja. Ja. Då vet vi var du bor.

OA: Du kan se två ställen.

FL: Ah.

OA: Det är på ambassaden och i mitt hus.

FL: Ah.

OA: För jag är mer den här lite mera tuffa som…

FL: Mm.

OA: Jag kommer ju liksom att ah…

FL: Mm.

OA: Mina föräldrar kommer ju… Jag är ju född här men…

BFL: Mm.

FL: Mm.

OA: …jag gillar och hänga upp. (Ohörbart 00:43:12).

BFL: Mm.

OA: Men jag har en ganska stor flagga som jag hänger upp. Ibland kör jag lite retsamt. Jag har mina grannar som brukar jävlas lite.

FL: Som inte är turkar?

OA: Ah. Nej. De är i Turkiet…

FL: (Ohörbart 00:43:22).

OA: …men de hatar du vet eh, det som kan va… Nu hoppar vi över lite. Lite kort, men det finns ju folk som bor i Turkiet som har fle… Men sedan, de smutskastar då…

BFL: Mm.

FL: Mm.

OA: …räcke… Jag bara då, sluta fan.

BFL: Mm.

OA: Var inte det där. Då brukar jag…

BFL: Mm.

FL: (Ohörbart 00:43:38).

OA: …hissa upp. Då bl… De blir inte… Du vet, han sitter så jag har flaggan precis ovanför…

FL: Mm.

OA: …huvud. Det är många jag f…

FL: Så grannsämjan är inte den bästa eller?

OA: Ah det är många… Jag har ju fått mycket hotbild av den där flaggan.

BFL: Mm.

FL: Mhm.

BFL: Okej.

OA: Jättemånga som har skrivit kommentarer liksom att…

BFL: Ja.

FL: Ah. Mm.

OA: Så det är det. Jag är väldigt känd på det huset.

FL: Mm.

OA: Där jag menar, turkiska huset. Eh, flaggan där. Då vet alla…

FL: Mm.

BFL: Mm.

OA: …att det är jag som bor där.

BFL: Mm.

OA: Jag hade ju kangal hundarna förut.

FL: Vad hade du?

OA: Hundar. Kang… Turkiska fårhundar. De där stora.

BFL: Mhm.

FL: Jaha.

OA: Jag hade tre stycken. Jättestora, så.

FL: Fårhundar. Aldrig hört talas om tror jag.

OA: En, en meter svank.

BFL: Oj. Ja.

OA: Och du ve… Huvudet var ju här.

BFL: Ah.

OA: Så jag gick med bassar hela tiden.

FL: Oj, jäklar vilken (ohörbart 00:44:15).

OA: Så jag är ändå känd därifrån så folk vet ju att jag är liksom… Och sedan när hundarna…

FL: Mm.

OA: Jag har en broder alla känner till liksom.

FL: Mm.

BFL: Mm.

FL: Är hundarna döda nu eller?

OA: Nej. Eh, två stycken var jag tvungen och avliva. Eh, jag kan ta kort. Eh mina grannar, de har inte tyckt om för att de var ute.

BFL: Mm.

OA: Alltså det där är inge… Då anmälde de ju en. Fick jag fö… Det är det jag håller på kämpar nu. Få… Jag får inte ha någon hund.

FL: Mm.

BFL: Mm.

OA: Tack vare men, vi håller på kämpar för det men tiken va… Har jag med en, en annan kvinna som har hand om henne.

FL: Mm.

OA: Så det kommer ju några kullar.

FL: Mm.

BFL: Mm.

FL: Mm.

OA: Men två var jag tvungen och avlida. Ena fick ju f… Eh, fel på sina bakhöfter. Sedan ena du vet, och då tog de ifrån när jag var på semester. Trodde att jag…

FL: Mm.

OA: …lämna hunden själv.

FL: Mm.

OA: Sedan så jag bara, du den där hunden. Jag ba… Avlid den där hunden. Han bara, nej. Jag bara, du avlider den där hunden.

FL: Mm.

BFL: Mm.

OA: För att det kostar mig 280 000 och hämta den där jävla hunden. Så jag tänker int…

FL: Det är dyrt och ha hund här.

BFL: Ja.

OA: Ah. Sedan kan du ge till någon (ohörbart 00:45:09) är knappt två år. Jag bara, ska jag ge bort? Sedan ska han… Jag bara du, avlid…

FL: Mm.

OA: …den där hunden. Ingen får den där hunden.

FL: Mm.

OA: Det blir du vet… Jag är mer den här liksom och då, jag har tagit hand om han. Ska någon annan börja ta honom och sedan…

FL: Mm.

OA: …ska hon bara. Det funkar inte.

FL: Mm.

BFL: Mm.

OA: Jag bara, avliva hunden.

FL: Jag ska googla på turkisk fårhund.

OA: Kangal ska du frå… Alltså den är tv…

FL: Kangal?

OA: Ah. Den är två, tio lång när det reser sig.

FL: Mm.

OA: Den är be…

FL: Jäklar.

OA: Men väldigt mysig hund.

FL: Mm. Men då…

OA: Och…

FL: Vi ska återgå till Emre då. Ehm, känner du till… Kan du namnge några andra som han umgås med?

OA: As…

FL: Som du har sett honom med?

OA: Jag har ju sett med em… Alltså Emre har jag sett liksom med alltså på… Med Amir och de. Det har jag…

FL: Mm.

OA: …sett.

FL: Mm. Amir och de, är det Amir och…

OA: Alltså…

FL: …Petrus eller?

OA: Ah. Pet… Ah. Jag har ju sett de liksom komma…

FL: Mm.

OA: …och liksom att det… Jag har inte… Jag har inte sett de men jag ser de ofta bara på Shell macken. Har jag sett…

FL: Mm.

OA: …när de kommer…

BFL: Mm.

FL: Mm.

OA: …förbi. Tagit en cigg och tagit en ah, Red Bull.

FL: Mm.

OA: Och sedan morsat på oss och prata såhär sti…

FL: Men inga andra personer som har varit tillsammans med honom?

OA: Inte vad jag har sett det som att det som ja…

BFL: Mm

OA: …som jag har sett. Liksom att det…

BFL: Mm.

OA: Jag har ju bara sett de där på Shell macken.

FL: Mm. Mm.

OAS: Det har ju inte varit såhär, da… Kontakt eller ute för och priv… Privat.

FL: Mm.

OA: I min privata liv, den hänger ju på Shell.

FL: Mm.

BFL: Mm.

FL: Har du fo… Du sa att du kände Emres föräldrar. Är det så?

OA: Alltså det va… Det är långt tillbaka alltså.

FL: Ah.

OA: Inna…

FL: Men har du någon kontakt med de nu? Nu lever inte…

OA: Nej.

FL: …hans pappa.

OA: Jag har aldrig haft k…

FL: …men hans mamma?

OA: Nej.

FL: Nej.

OA: Jag har ingen kontakt med hans ma…

FL: Har du någon kontakt med hans syskon?

OA: Jag vet inte vem hans syskon är om jag…

FL: Nej.

OA: …ska vara helt ärlig.

FL: Okej.

OA: För att det var ju… Alltså vi pratar 22 för min bror gifte med en släkting till honom.

FL: Mm.

BFL: Mm.

OA: Och det är så jag känner liksom.

FL: Vilken bror var det nu?

OA: Osman.

FL: Osman?

OA: Mm. Jag gifte mig två det… Vi pratar om 2000-talen som…

FL: Mm.

OA: Och sedan liksom att det, det är så jag vet.

FL: Mm. Mm.

OA: För att den tjejen var gift så må… Min bror ska gifta eh, var i släkt med… Som jag få… Pappans sida eller, ah.

FL: Mm.

OA: Så du vet, jag vet ju vilka är liksom att han fö…

FL: Mm.

OA: Men, men jag giss… Alltså du vet eh, jag kan inte påbörja ett slä… Aldrig haft såhär, dialog.

FL: Mm.

OA: Men jag vet ju.

BFL: Mm.

FL: Mm. Nu har det ju gått över en månad. Alltså när det hände, och vi vet ju att snacket brukar ju gå i området.

OA: Mm.

FL: Har du hört någonting om det här? Vad är liksom bak…

OA: Nej. (Ohörbart 00:47:29) smuts.

FL: Motivet vara?

OA: Alltså det är som eh… Det är jag bara hört, alltså det är synd att han…

FL: Mm.

OA: Det var int…

FL: Men det spekuleras inte varför i vad Emre och…

OA: Inte vad jag har hört. Jag försöker liksom… Man vill ju veta själv. Varför hamna…

FL: Mm.

OA: …han där liksom? Eller…

BFL: Mm.

FL: Mm.

OA: …varför blev de… Varför vart de… Skjuta in just där?

BFL: Mm.

FL: Mm.

OA: Var det någonting? Man tänker ju liksom, var det någon måltavla? Var…

FL: Mm.

OA: Liksom jag kan inte begripa att han ska liksom ha haft någon dialog med de här personerna av min uppfattning.

FL: Mm.

OA: Men som jag t… Eh, nej. Jag vet inte. Jag kan inte sä… Jag kan inte sätta bollen… Alltså pusselbitarna.

FL: Mm.

OA: Koppla honom om man sk… Det är som ak… Man kopplar ju lite gänget, gänget sådär.

BFL: Mm.

FL: Mm.

OA: Jag får inte den känslan på den biten.

FL: Mm.

OA: Man va…

FL: Men vad tror du om Amir och Petrus då? Ve… Ligger de också…

OA: Alltså de här grabbar… Nej.

FL: …risigt till nu eller?

OA: De här grabbarna de, om jag ska vara berätta de tre. Det är… Det, det finns inte. Jag tycker liksom att… Som jag ser i min själ, om jag ska vara helt ärlig, så finns de inte i en sådan där cirkel i mina ögon.

BFL: Mm.

OA: För att liksom att det… En sådan person som… Om jag ska vara helt ärlig, ni vet ju själv. Ni jobbar med det här själva.

BFL: Mm.

OA: Det här kan ni bara fö… Alltså är du med i en sådan cirkel, då brukar man vara med överallt.

FL: Mm.

BFL: Mm.

OA: Men jag ser inte de i en sådan där cirkel om jag ska vara helt ärlig.

FL: Mm.

OA: För att då…

FL: Det kanske…

OA: De brukar inte synas, vi ska ju köra. Vi kan ju ändå vara rak på ra… På sal.

FL: Mm.

OA: De brukar ju… Annars brukar man inte synas på det sättet.

FL: Mm.

OA: Alltså som…

BFL: Mm.

OA: …man ser på dagligen.

FL: Mm.

OA: Komma på en Shell mack.

FL: Mm.

OA: Det gör man inte alltså.

FL: Nej.

BFL: Mm.

OA: Jag ska vara helt ärlig och…

FL: Mm. Har du träffat Amir och Petrus nu mycket efter då? Har du sett de mycket?

OA: Alltså jag har ju träffat de på macken.

FL: Efter den här händelsen alltså? Mm.

OA: Ah, inte efter. Ah. Men eh, jag är där efter nä… Nu har det ju gått ett tag sedan…

FL: Mm.

OA: Jag trä… Vad var det jag såg senast? Vänta, låt mig tänka. Igår var jag där uppe. Eh, jag träffade f… Det var ett ta… Ah. (Ohörbart 00:49:28). Nej. Jag brukar träffa på de.

FL: Men du har ju träffat de efter den 21 mars?

OA: Ah, efter. Ah. Jag har ju träffa…

FL: Mm.

OA: Jag har träffat på de på macken.

FL: Har de sagt någonting? Är de rädda själva eller?

OA: Eh, de har ju varit du vet såhär, chocktills… Som att du vet, det är synd.

FL: Mm. Mm.

BFL: Mm.

OA: Och de har ju ba… Som ja… Som jag förstod, de har ju varit i chock. Han bara, varför visst vi liksom…

FL: Mm.

OA: Det var bara spontant de skulle eh…

FL: Mm.

OA: Fråga liksom om de ska äta mat liksom.

FL: Mm.

BFL: Mm.

OA: Det är va…

FL: Mm.

OA: Han bara liksom förstå… De (ohörbart 00:49:56). Jag bara, aha. Han bara, nej bror. Liksom att jag bara, vad gjorde ni där precis?

FL: Mm.

OA: Han bara eh, då ska vi inte kunna äta? Han bara, det kunde ha varit du också.

FL: Mm.

OA: Hade de sagt till mig, vi ser liksom att och vi går och käka.

FL: Mm.

OA: Jag hade flugit på fö…

FL: Mm.

OA: Vadå gå och äta liksom?

FL: Mm.

OA: Man brukar ju springa upp och äta där liksom.

FL: Mm.

OA: De har ju go… Goda rätter där uppe.

FL: Mm.

OA: Så hade de frågat mig. Sagt, Orhan följ med. Ska vi ät… Ska… Jag hade följt med säkert.

FL: Mm.

BFL: Mm.

OA: Så hade ja… Jag hade kunnat suttit där också.

FL: Mm.

BFL: Mm.

FL: Men vad ve… Vet du om Amir eller Petrus har några skulder då till någon?

OA: Nej. Det vet jag inte.

FL: Nej. Tänk om det kan ha varit de man var ute efter?

OA: Nej. Jag tro… Alltså om jag ska vara helt ärlig, det här var ju liksom… Hade det någon (ohörbart 00:50:37) någonting sådär, då hade han skju… Vi säger om jag skulle skjuta någon, jag går ju på dig direkt.

BFL: Mm.

OA: Det hä… Om man tittar i helheten, om jag ska vara helt ärlig, det här var någonting ter… Dummaste man har gjort.

FL: Mm.

OA: Jag har aldrig varit med om på det, som att… Vadå? Ha… De sitter ju liksom att det… Eller som de… Man sitter ju på restaurangen.

FL: Mm.

OA: Det är klart du vet vem han är. Vem han är. Vem han är.

FL: Mm.

OA: Ska du skjut… Ska jag skjuta…

FL: Mm.

OA: …dig du vet, då siktar jag på dig.

FL: Mm.

BFL: Mm.

OA: Och då, det är klart jag träffar dig också.

FL: Mm.

OA: Förstår du? Då man. Jag tänker liksom att den… Skjuten på fem skott. Eh, man är som att du sitter. Komma med en, en sådan stor maskin och du inte kan träffa. Då man…

FL: Mm.

OA: Då är man inte normal.

BFL: Mm.

FL: Mm.

OA: En person som skjuter… Jag skju… Jag skjuter liksom på bana. Alltså på…

FL: Mm.

OA: På bana. Med älgjakt och sådant där.

BFL: Mm.

FL: Mm.

OA: Förstår du? Jag försöker inbilla mig. Du skju… Direkt.

FL: Mm.

OA: Men det här var ju någonting som vad he… Jag vet inte. Jag kan inte begripa alltså. Det är så lurigt.

FL: Mm.

OA: Hallå, du har en sådan maskin. En sådan kraft, maskin liksom att du kan ta ihjäl en med maskinen. Alltså med en person på ett skott.

BFL: Mm.

FL: Mm.

OA: På fem skott, då är man…

FL: Mm.

OA: Det här var någonting de leta på fel person tror jag.

FL: Mm.

OA: Eller så har de blandat ihop. Det är vad jag tänker…

FL: Mm.

OA: …om jag ska vara helt ärlig.

FL: Mm.

BFL: Mm.

OA: För att om jag vill ta ta… Om ni fy… Fyra sitter och jag vet a… Då riktar jag mer på dig.

FL: Mm.

BFL: Mm.

OA: Det här var inte du vet, såhär.

FL: Mm.

OA: Det här var ju bara vanligt som, som jag har förstått det som och titta liksom gått upp. Det här var bara vanlig… Antingen har man f… Ah, blandat personen och bara (gör ljud 00:52:11). Bara skjutit spontant eller skrämmas. Eller jag vet inte hu… Jag vet inte hur jag ska lägga upp det…

FL: Mm.

OA: …om jag ska vara helt ärlig.

FL: Mm.

OA: Alltså jag försöker jämfö… Försöker hjälp… Som ni också tänka…

FL: Mm.

OA: Hallå, vad hade de och göra?

BFL: Mm.

FL: Mm.

OA: Alltså förstår du? Jag försöker lägga ihop en bild.

FL: Mm.

OA: Alltså okej, bara de här grabbarna, de har inget och jag ser inte den jävla bilden som något… Som kom…

BFL: Mm.

OA: …kom pe… På… Påpekat, de här var målrikten. Alltså…

BFL: Mm.

FL: Mm.

OA: …pekat ut.

FL: Mm.

OA: Det här var någonting, antingen så… De måste ju ha blandat fel folk.

FL: Mm. Så du tror att eh, skytten hade… Var helt fel ute?

OA: Ah.

FL: Mm.

OA: Om jag ska vara helt ärlig.

FL: Mm.

BFL: Mm. Den här killen som du trodde att det var… Jag minns inte vad du sa att han hette. Han som du trodde var skjuten från början.

FL: Samet.

OA: Samet.

BFL: Samet?

OA: Ah.

BFL: Har han någon hotbild emot sig?

OA: Nej.

BFL: Att de skulle kunnat blanda ihop att de skulle gå (ohörbart 00:52:56)…

OA: Nej.

BFL: …honom då eftersom de var (ohörbart 00:52:57).

OA: Nej. Den där killen jobbar. Han har ju barn.

BFL: Ah.

OA: Nej. Nej. Nej.

FL: Hur gammal är Samet?

OA: Eh, Samet är så… Varför? För att jag har känt honom sedan han var litet.

BFL: Mm.

OA: Det där därför.

FL: Mm.

BFL: Mm. Ah. Jag tänkte mer på att de var ju väldigt lika, om de kan ha blandat ihop eh…

OA: Den dagen var han lik. Förstår du?

BFL: Ah.

OA: Du vet, han hade klippt sig. Du vet…

FL: Mm.

OA: När han bara låg där, han har en vit… Eh, magen var halvöppen. Magen.

FL: Mm. Mm.

OA: Då såg jag, du vet… Emre brukar aldrig ha på sig… Han brukar alltid ha på sig… Nej. Han har alltid kommit med bara jeans.

BFL: Mm.

OA: Och em… Och Samet då som jag känner, han hade sådana här du vet, gortex i.

FL: Mm.

OA: Och han hade… Det var därför jag blanda ihop.

BFL: Mm.

OA: Och sedan hade han du vet, när man ligger du vet… Antingen man är f… Jag vet inte. Han… Samet är lite mer tjockare.

BFL: Mm.

FL: Mm.

OA: Och antingen så är det jag som i alla fall blanda ihop. Det är som man, man ligger du vet. Hänger du med?

BFL: Mm.

OA: Då man avslappnad.

FL: Mm.

OA: Då har man svällt upp.

BFL: Mm.

FL: Mm.

OA: Och den bilden fick jag. Tänkte, vad fa… Jag vet inte. Jag fick… Jag bara, det är Samet.

BFL: Mm.

FL: Mm.

OA: Men jag vet inte varför jag fick den. Ant… Jag tyckte väl då ah, de var verkligen lika.

FL: Mm.

OA: Men sedan börja det sätta sig.

FL: Mm.

OA: Det där var från början.

FL: Mm.

OA: Jag var ju nästan 100 säker att det var han.

FL: Mm.

BFL: Mm.

OA: Men sedan tänkte jag, vad har han med det hä… Han, han ingenting…

FL: Mm.

OA: …med sådant…

BFL: Nej.

OA: Du vet fö… Gänge… Varken han eller han som… Eller jag tänker Petro eller Samir.

FL: Mm.

OA: Jag ser inte den alltså, kartbilden om jag ska…

FL: Mm.

OA: …vara helt ärlig.

BFL: Mm.

FL: Mm.

OA: För jag kan inte begripa på det här liksom att det…

FL: Mm.

OA: Vad fan.

FL: Mm.

OA: De som har blivit skjutna, det har alltid haft någonting med antingen med narkotika och göra eller antingen affär eller någon (ohörbart 00:54:20).

FL: Mm.

OA: Du vet, så man läser.

BFL: Mm.

OA: Så vi tolk… Eh, liksom alltid tänkt liksom, okej. Den för eh, som… Eh, som har hänt. En som har blivit skjuten. Försöker lägga upp en pussel och jämföra. Ja. Alltså om jag tä… Jag får inte en kartbild här.

FL: Mm.

BFL: Mm.

FL: Okej. Har du någon mer?

BFL: Ja. Eh, jag tänkte…

FL: Ah.

BFL: Du stod ju utanför den här föreningen och rökte när du hörde skotten men stod…

OA: Mm.

BFL: …du ensam där eller hade du sällskap av några andra när du stod där utanför?

OA: (Gör ljud 00:54:44). Vänta. Låt oss tänka. Jag tror en var med. Eller de kom ut eller ah, kom… Nej. Jag börja… Ja. Jag kom att jag gick ut och rökte. Det var därför…

FL: Mm.

OA: …jag gick ut.

BFL: Och när du gick upp, gick du ensam upp?

OA: Nej. Vi va… Det va… Vi var tre eller fyra personer. Jag kommer inte ihåg om det va…

BFL: Och om du kommer ihåg vilka det var?

OA: Det var is… Eh, eh nu… Nu är det stopp i hjärnan om jag ska vara helt ärlig, du vet. Det var ju nå… Jag känn… Det är en så, Gökhan hette han och sedan har du eh… Vad heter det? Jag försöker komma på vad de heter, du vet.

BFL: Mm.

OA: Eh, jag har ju honom nu i huvudet liksom att det är tre killar till. Ena kör taxi.

FL: Du pratade om Ayhan men det…

OA: Eh, Ayhan träffa jag på…

FL: Han var inte en av de tre?

OA: Nej. Ut… Jag vet inte. Ayhan, han måste komma sedan efter. Jag vet inte var han kom ifrån…

FL: Mm.

OA: …om jag ska vara helt ärlig.

BFL: Mm.

OA: Eh, Sinan var där med mig. Han känne… Han är äldre gubbe. Och sedan va… Eh, Gökhan var med.

BFL: Har du någon mer namn? Efternamn för de? Alltså så att vi… Jag tänker, de kanske också har sett eller hört någonting som kan (ohörbart 00:56:02).

OA: Nej. De var med mig så…

BFL: Ah.

OA: …de, de vet ju inte de här om jag ska vara helt ärlig. De känne…

FL: Hur gammal är Gökhan då?

OA: Gökhan, han är väl lite yngre än mig. Jag är 45. Han är väl… Vad är han? 38 – 40 där.

BFL: Mm.

OA: Och den andra, han är lite äldre då. Han är väl ett år äldre än mig tror jag. Sinan. Eh, vad heter han i efternamn? Eh, Atak. Och eh, sedan har du en till då. Vad fan heter han nu? Du vet eh, allting såhär du vet…

BFL: Mm.

FL: Mm.

OA: Det blir stopp i hjärnan, du vet.

FL: Mm.

OA: Eh, han kör ju taxi också. Ah. Nu är det helt stopp.

FL: Du kan alltid messa sedan…

OA: Ah.

FL: …när du kommer på.

OA: Det, det är no…

BFL: Man blir ju stressad i en sådan där situation.

OA: Ah.

BFL: Eh, men de kanske har sett någonting som du inte har lagt märke till tänker jag också.

OA: Okej.

BFL: Man, man ser ju och hör olika saker och alltså, kroppen reagerar ju olika när man är stressad.

OA: Ah. Ja.

BFL: Så att det, det du kanske inte minns kanske de har sett också tänker jag.

OA: Ja. Ja. Jag förstår vad du…

BFL: Mm.

OA: Hur du tänker, men det var vi tre som var där.

BFL: Mm.

OA: Sedan kom ju mer folk.

BFL: Mm.

OA: Det kom… Vart ju… Det va… Det vart kryll.

FL: Mm.

BFL: Mm.

OA: Det var ju som att ehm (gör ljud 00:57:17). Det var ju en som kom in gata som en tom. Sedan man ba… (gör ljud 00:57:20) sa det bara till.

FL: Mm.

OA: Så vart det bara fullt med folk.

BFL: Mm.

FL: Mm.

OA: Och sedan, en börja prata där. En börja prata…

FL: Mm.

OA: …där du vet. Sedan när man hör lite det dä… Folk vill sätta se… Först på bilden på media. Jag tänkte, jag vill aldrig vara med på media.

FL: Mm.

BFL: Mm.

OA: Och du vet, det är såhär… Jag har såhär, hur dum kan jag bara va… Ge fan och prata. Jag bara det…

FL: Mm.

OA: Du kan vara där och då kan det hända att du kan hamna i den situationen. Du vet, jag tänker…

FL: Mm.

OA: …idag och det är därför jag vill inte… Som jag sa, jag vill inte vara med på en av deras lista.

FL: Mm.

BFL: Mm.

OA: Som man tittar på te… TikTok. Jag har ju tagit bort min…

FL: Mm.

OA: Mitt namn och alltihopa från TikTok.

FL: Mm.

BFL: Mm.

OA: Och du vet då eh, jag vill inte sitta för att de som öppnar det och pratar i det, det… Du vet, de går ju…

BFL: Mm.

OA: …på dig också.

FL: Mm.

BFL: Mm.

FL: Mm.

OA: Ska det peppar pe… Ska det hända något i min familj? Alltså, någon av mina barn.

FL: Mm.

OA: Det är ju… Då har ja… Jag har ingenting och förlora alltså. Jag ska vara helt ärlig.

FL: Mm.

OA: Jag tänker inte… Jag bryr mig inte om den här lagen. Det, det blir några andra men jag blir totalt en annan människa och jag skulle aldrig vilja ligga… Vara den personen, peppar peppar… Jag ska… Jag behöver aldrig bli… Komma fram en sådan person av mig.

BFL: Mm.

OA: Men jag kan förstå hur sorgligt, hur ont det gör som en förälder eller som en bror eller som en syster att man är i en sådan situation. Jag ska aldrig vilja vara i den situationen.

BFL: Mm.

OA: Det…

FL: Nej.

OA: För att jag skulle bli… Kunna…

FL: Det (ohörbart 00:58:40).

OA: Ja. Jag tror det va… Hade varit mycket smartare än någon om jag ska vara helt ärlig men…

FL: Mm.

OA: …jag tror de poppa för mycket av massa skit i sig, du vet.

FL: Mm.

OA: Fö…

BFL: Mm.

OA: Det hä… Som jag ser det, som vadå… Som jag läste tidningen så vart de tagna på min… Vid altanen där. Plantagen.

FL: Ehm, ja. Vi kan ju inte gå in på det.

OA: Nej, men som det stod i ti…

FL: Det är förundersökning men…

BFL: Mm.

OA: Men eftersom det står i tidningen såhär men…

BFL: Ja.

OA: Vad fan. Det, det var ju bredvid mig liksom.

FL: Mm. Jag tän… Nu. Man kan bara spela in en timme men jag tänker att vi, vi bryter och så startar vi om en ny.

BFL: Mm.

(Slut på ljudfil 1)

(Ljudfil 2)

FL: Så, och då startar vi…

BFL: 11.04.

FL: …om igen. 11.04.

OA: Nej, men det är som jag läste i tidningen så det var ju precis utanfö…

FL: Mm.

OA: Eh, det var ju nära mig. Jag tänkte (gör ljud 00:00:08).

FL: Mm.

OA: Du vet, jag fick ju chock.

FL: Bor du i de här eh, villorna?

OA: Om du tänker plantagen.

FL: Ah.

OA: De här nya.

FL: Mm.

OA: Du vet där det byggs.

FL: Mm.

OA: Jag bor ju precis i en av de där villorna.

FL: Mm.

OA: Så polisen brukar ju gå mycket så…

FL: Mm.

OA: …jag tänker liksom, det var ju… Det är 400 meter från mig ungefär.

FL: Mm.

BFL: Mm.

FL: Men var tog du vägen sedan då, efter?

OA: Jag åkte hem.

FL: Du sa att du gick tillbaka till kurdiska föreningen där ti…

OA: Ah, sedan åkte jag hem.

FL: Mm. Såg du någonting där då på vägen?

OA: Nej. Det var ju…

FL: Nej.

OA: …huller… Det var ju någon riktig krut kan jag säga.

FL: Mm.

OA: Det va… Som jag såg… Eller jag såg inte men det var ju fullt med poliser överallt. Helikopter…

FL: Mm.

OA: …du vet. Det gi…

FL: Mm.

OA: (Knäpper med fingrarna 00:00:45). Det gick så snabbt.

FL: Mm.

BFL: Mm.

OA: Men den situationen där, det gick inte så… Alltså det gick snabbt. Det gick så snabbt men det tog så över helt, du vet.

BFL: Mm.

OA: Förstår du? Den känslan, det var na… Jag vet inte hur jag ska förklara. Alltså det, det kändes f… Sekunder sam… Det tog ju sådan flera må… Alltså du vet, timmar.

BFL: Mm.

FL: Mm.

OA: Du vet, det är jättekonstig känsla.

FL: Mm.

OA: Men chocken du vet, när jag kom hem du vet frugan fråga om va… Jag ba… Du, du vet jag var ju såhä… Jag var ju såhär, stum.

BFL: Mm.

FL: Mm.

OA: Och du vet, jag ba… Gud vet, först tänkte jag ba… Eh, jag kan inte begripa men du vet, sedan börjar det komma fram bild. Du vet…

FL: Mm.

OA: …hans den där… När jag tänker liksom. När jag se… Jag ser ju…

BFL: Mm.

OA: …honom automa…

FL: Mm.

OA: Har han såhä… Han är grå. Han är grå och tittar ögonen uppåt.

FL: Mm.

OA: Den bilden kommer ju fram…

BFL: Mm.

FL: Mm.

OA: …och tillbaka på nätterna och den tycker jag är jättejobbig.

BFL: Mm.

FL: Har du någon du kan prata med om det här då? Och du sa en fru eller?

OA: Ah.

FL: Mm.

OA: Nej. Jag brukar inte prata för jag försöker få bort det själv, du vet.

FL: Mm.

OA: Eh du vet stå och ta, ta tabletter och sådant där.

FL: Mm.

OA: Det är väl det.

BFL: Mm.

FL: Men det kan ju vara bra och prata med någon också om det är jobbigt. (Ohörbart 00:01:49).

OA: Ja. Med frugan, jag har ju pratat. Ah. Jag berättar ju.

FL: Mm.

OA: Såhär hände… Hon bara liksom, vart ju ledsen eftersom att det är ga…

FL: Mm.

OA: Du vet… Förstår du? Mm. Du vet, ni kvinnor ni är mer känsliga vad män… Om jag ska vara helt ärlig. Så hon bara liksom…

FL: Det kan vi nog vara.

OA: Ah. Hon böla ju också liksom att det…

FL: Mm.

OA: Det, det är klart man gråter så.

FL: Kände hon…

BFL: Mm.

FL: …honom också?

OA: Nej. Hon vet typ liksom inte…

FL: Nej.

OA: Jag visa ju bild till liksom att…

FL: Mm.

OA: Jag bara, han är ung.

BFL: Mm.

FL: Mm.

OA: Sedan det stod väl i media. Du vet, hon frågade.

FL: Mm.

OA: Jag förklara liksom…

BFL: Mm.

FL: Mm.

OA: …att det hänt.

FL: Jag förstår.

OA: Och det… Nej. Det vart… Det här vart en riktig eh… Jag vet inte. Det kändes verkligen hårt.

FL: Mm. Jag förstår det.

OA: Så jag försöker liksom mer… Men visst kan ja… Om jag kan hjälpa till, visst. Jag försöker ju…

FL: Mm.

OA: …liksom.

FL: Hade du någon mer…

BFL: Ja.

OA: Jag förstår det.

FL: …frågor där?

BFL: Jag har en liten klurig fråga. Eh, jag förstår att du var stressad när du var framme och hjälpte honom och försöka göra hjärt- och lungräddning men kan du minnas att du såg att han hade någon mobiltelefon?

OA: Nej.

BFL: Okej.

OA: Det… Vad jag kommer ihåg för att, han hade vita by… Eh, vit tröja.

BFL: Mm.

OA: Och grå eller…. Vad heter det? Kamouflage, Eller vad heter det? Eh, eh byxor på sig.

BFL: Mm.

OA: Jag såg ingen för att det enda jag vet är att jag minns att ha… Eh, när du kommer in… Om du tänker, disken är här.

BFL: Mm.

OA: Där de betalar. När du kommer, då har du den dörröppningen. Du har ju en gång där. Sedan har du en toalett tydligen.

BFL: Mm.

OA: Det var ju blod där.

BFL: Mm.

OA: För jag titta mycket. Han ha… Som jag förstår, att han har blivit skjuten och han har sprungit in och försökt gömma sig. Då har han landat.

BFL: Mm.

FL: Mm.

OA: Då har det kom… Då var det lite blods… Eh, blodfläckar på väggen vad jag kommer ihåg.

FL: Mm.

OA: För han låg inte så. Han låg såhär, låg han.

FL: Mm.

BFL: Mm.

OA: Då låg han och titta. Exakt den här bilden låg han upp och titta.

BFL: Mm.

FL: Mm.

OA: När jag bö… Jag ser ju honom.

FL: Mm.

OA: Och det va… Han va… Hur ska jag säga? Han var ah, lite ljusare än det här.

BFL: Mm. Mm.

FL: Mm.

OA: Hela ansiktet.

FL: Mm.

OA: Då stod han och knep sig.

BFL: Mm.

FL: Mm.

OA: Och du vet, det då (gör ljud 00:03:40) sa det bara till så kom det massa och allt. Så börja…

BFL: Mm.

FL: Mm.

OA: …rinna u… Nerifrån. Det kom massa vatten.

BFL: Mm.

FL: Mm.

OA: Så jag tror det kommer ifrån honom.

BFL: Mm.

FL: Mm.

OA: Det var då han dog.

BFL: Mm.

FL: Mm.

BFL: Mm. Mm.

OA: Det… Man har liksom att det… Men jag försöke…

FL: Mm.

OA: Nu hoppar vi runt.

FL: Mm.

BFL: Mm.

OA: Det jag är det… Ah, men eh…

FL: Din, din bror får vänta då.

OA: Ah.

FL: (Ohörbart 00:03:58).

OA: Nej men det jag skulle jätte gärna hjälpa till liksom men le…

FL: Mm.

OA: Men som jag förstod, så har de här grabbarna åkt fast i alla fall, som jag läste på tidningen.

FL: Vi har… Vi har tre personer som sitter häktade.

OA: Mm.

FL: Så mycket kan jag säga för det är ju ändå (ohörbart 00:04:11).

OA: Ah. När jag hör det så… Jag såg ju på tidningen lä…

FL: Mm.

OA: Jag tittar ju mycket.

FL: Vi vill… Behöver ju ändå liksom förstå, varför…

BFL: Mm.

FL: …det här hände? Vad, vad är anledningen?

OA: Ah. Jag hoppas att det kommer fram. Ah men…

FL: Mm. Det är därför vi har dig bland annat.

OA: (Gör ljud 00:04:22).

BFL: Mm.

OA: Det är inte bara mig.

FL: Och alla andra.

OA: Ah.

FL: Vi lägger ett pussel.

BFL: Mm.

OA: Man försöker liksom lägga kart… Men jag tror… Alltså du vet, jag har lite svårt och…

FL: Mm.

OA: …koppla honom.

BFL: Mm.

FL: Mm.

OA: Om jag ska vara helt ärlig.

BFL: Mm.

FL: Hade du någon mer på din lista?

BFL: Nej. Jag hade ingenting mer.

FL: Nej.

BFL: Faktiskt inte.

OA: För att…

FL: (Ohörbart 00:04:37).

OA: …du vet, det är så sorgligt och att det är en ki… Vi har lite svårt. Eh, jag ha… Eh, jag ska vara helt ärlig. Jag har lite svårt att få en… Jag får ingen bild.

FL: Mm.

BFL: Mm.

OA: Jag ser inte honom i en sådan hä… I den cirkeln.

FL: Mm.

BFL: Nej.

OA: Och det… Jag har en frågetecke som ni har…

FL: Mm.

OA: …och liksom, varför?

FL: Mm.

OA: Där.

BFL: Du har inte hört någon annan runt omkring som haft nå teorier eller…

OA: Nej.

BFL: …har hört eller sett någonting som inte ha…

OA: Där är som att… Det var ju ba…

BFL: Mm.

OA: Eh, det där var en bara som… Jag tror…

BFL: Du tror?

OA: Alltså det är… Det ha… Eh, det var alltså oförväntat eller vad jag ska säga om det här. Oplanerat eller om det var blandad. Det här var inte riktat på de.

BFL: Nej.

OA: Varför inte? Okej. De av de… Varför inte de andra två? Han kunde ju träffa…

FL: Mm.

OA: …de också.

FL: Mm.

BFL: Mm.

FL: Jag tänker såhär nu, eftersom du verkar ju känna Amir. Du har hans telefon i din…

OA: Mm.

FL: …telefonbok. Så, så och vi har ju tömt hans telefon som jag sa och vi har ju hittat allt. Jag kommer inte berätta allt vi har hittat men…

OA: Ah.

FL: …det är en sak vi har hittat som ändå är lite intressant.

OA: Mhm.

FL: Som jag tänker fråga om du vet någonting om. Vi har hittat någonting som vi tror är en skuldlista i hans telefon.

OA: Okej.

FL: Och nu skulle jag vilja att du är helt ärlig, för det här kan ju vara en stor pusselbit. Eh, känner du till någonting om det?

OA: Nej.

FL: Nej.

OA: Om jag ska vara helt ärlig.

FL: Nej.

OA: Va? Jag är väl en skuldkista. Eh, vad heter det? Lista sa du?

FL: Ja.

OA: Okej.

FL: Som vi tror det. Vi tolkar det som det i alla fall och det… Vi vet ju att många med skjutningarna liksom handlar om skulder.

OA: Jag kan säga såhär, jag tror inte. Som man, man lägger sp… Jag tror inte liksom det. Alltså menar du att han eller Amir eller eh…

FL: I hans telefon har vi hittat. Sedan, sedan va… Va… Var den kommer ifrån, det är vi ju inte helt säkra på.

OA: Ah, men alltså… Eller med Emre och eh, Amir menar du? Att de har skulder mellan dem.

FL: Eh…

OA: Eh, förstår jag rätt?

FL: Ah.

OA: Eller förstår jag inte rätt?

FL: Ja.

OA: Är det fel?

FL: Vi, vi har ju förstått att Emre hade i alla fall skulder.

OA: Alltså jag kan ju inte eh, alltså om jag ska ti… Eh skuld och sådant där, det vet jag inte.

FL: Men?

OA: Men liksom att jag tro… Alltså Amir och mellan honom ja, jag kan ju inte svara om det är skuld. Jag tror inte liksom att det är…

BFL: Men om någon skulle vara skyldig Amir pengar…

OA: Ah.

BFL: Vad skulle det vara för i så fall?

OA: Det vet jag inte. Liksom vadå? Om man är skuldsatt liksom att det ve… Ah.

BFL: Ah. Det är inte 20 kronor i alla fall. Alltså…

OA: Och det vet jag men jag vet inte…

FL: Mm.

OA: …vilka summor det är…

BFL: Mm.

OA: …ni pratar om men…

FL: Mm.

OA: Jag vet… Ah, men jag har ju svårt och svara på den frågan…

FL: Mm.

OA: …om jag ska vara helt ärlig.

BFL: Mm.

OA: Det är ingen som står och berättar till mig att varför eller om han är skyldig…

FL: Mm.

OA: …eller någon annan skyl…

BFL: Nej.

OA: Eh men om jag är skyldig, jag står inte och berättar till henne eller till ho…

FL: Mm.

OA: Förstår du?

BFL: Nej.

OA: Det är lite svår… Jag förstår…

FL: Mm.

OA: …eran tanke men…

FL: Mm.

OA: Men jag har ingen aning om jag ska vara helt ärlig.

FL: Nej. Ah, men då har vi ställt frågorna i alla fall.

OA: Mm. Ah man är det… Men jag är ändå liksom. Som jag sa liksom att, man har ändå frågetecken.

FL: Mm.

OA: Du vet…

FL: Mm.

OA: Det är en sådan stor… En stor grej som har hänt. Det är ett mord vi pratar om.

FL: Mm.

OA: Det är klart, man är ändå… Nu tänker jag mig som att, fan att jag gick upp dit eller gick ut och rökte. Man vill inte…

BFL: Nej.

OA: …vara med i sådana sit… Jag vill inte sitta eller vara ens och ha pa…

FL: Mm.

OA: Och ha sådan plats.

FL: Mm.

BFL: Mm.

OA: För att…

FL: Men det räcker med att man läser allting i nyheterna…

OA: Ah. Så…

FL: …tycker jag.

BFL: Mm.

OA: Ah. F…

FL: Det är ju tillräckligt (ohörbart 00:07:56).

OA: Ja. Ja. Man blir ju ändå skraj. Tyvärr…

FL: Mm.

BFL: Mm.

OA: Ja. Alltså inte för att alltså om… Kommer han med knytnävarna, det finns inga… Du kan hämta fem pe… Jag ska…

BFL: Mm.

OA: …dra ner de. Men tyvärr, det är inte knytnäve vi pratar om. Vi pratar…

BFL: Mm.

FL: Nej.

OA: …maskiner.

BFL: Mm.

OA: Det är ett finger vi pratar om.

FL: Mm. Mm.

OA: Och det är ganska skrämmande.

FL: Mm.

OA: Som idag liksom att det (gör ljud 00:08:15).

FL: Mm.

OA: En 15-åring springer runt med beväpnad och det är inte kul.

FL: Nej. Jag har…

BFL: Mm.

FL: …egentligen bara en fråga till som jag kom på. Eh, han hade ju en flickvän och det nämnde du också då det…

OA: Ah. De sa det. Det var en tjej som kom, du vet hans.

FL: Ah.

OA: Ja vi… Jag har ald…

FL: Känn…

OA: Ja. Nej. Jag känner inte henne.

FL: Mm.

OA: Jag har aldri…

FL: Nej.

OA: Det är bara f…

FL: Har du träffat henne någon gång?

OA: Nej. Du vet, det kom en tjej men jag brydde mig inte. Du vet…

FL: Mm.

OA: Det var inte intressa…

FL: Vad sa hon då?

OA: Ingenting. De sa liksom att det, det är hans tjej men om du visar henne idag, jag kommer inte ihåg.

BFL: Mm.

FL: Men kom hon alltså till platsen där han har blivit skjuten…

OA: De…

FL: …eller?

OA: Det var någon som sa… Jag kommer inte ihåg vem om jag ska va… Det var någon. Hans tjej är här på plats också.

FL: Mm.

OA: Och jag kan inte påpeka vem det är om jag ska vara helt ä…

FL: Mm.

OA: Men jag hörde.

FL: Mm.

OA: Och det var ointressant för mig om jag ska vara helt ärlig.

BFL: Mm. Mm.

OA: Som att det är…

FL: Mm.

BFL: Okej.

OA: För att jag vart ju liksom att ah, jag vart ju i dålig humör.

BFL: Mm.

OA: Man blir ju så, du vet.

FL: Mm.

BFL: Mm.

OA: Jag blir ganska dålig när det händer grejer och du vet, jag fokuserar och försöker tänka och du vet och det kan vara väldigt… Ah, otrevlig kan jag vara liksom.

BFL: Mm.

FL: Mm. Är det någon som har någon mer frågor?

BFL: Nej. Nej. (Ohörbart 00:09:16).

FL: Har du någonting som du tycker att vi har missat och fråga dig om som är viktigt? Eller det kan vara någonting som är o… Som du kanske tror är obetydligt men det kan vara viktigt…

OA: Nej.

FL: …för oss.

OA: Ja. Det enda, jag har bara en frågetecke… Alltså vi pratar om nå… Vi prata om de här tre killarna i den där cirkeln. Jag har lite svårt ah, att de är inblandade på någonting om jag ska vara helt ärlig.

FL: Mm.

BFL: Mm.

FL: Mm.

OA: Jag vill inte skydda varken den andra eller den tredje.

FL: Mm.

OA: Men om jag har min erfarenhet och alla år som jag har gått… Alltså man har gått igenom eller så man har liksom varit med och att man har hört eller sett, så ser jag… Alltså jag tänker ju som ni också men jag ser inte den cirkeln.

BFL: Mm.

FL: Nej.

OA: Varför (ohörbart 00:09:53). Han kunde ju komma ut eller liksom och vart de va… De får inte… Förstår du liksom?

FL: Mm.

OA: Det kommer ju (ohörbart 00:09:56).

FL: Mm.

OA: Hur kan han stå med en sådan jävla… En äcklig maskin och inte kan träffa? Han kunde ju träffa honom. Du, det räcker att du drar den så, så får du med alla fyra.

FL: Mm.

BFL: Mm.

OA: Förstå… Eh, förstår du hur…

FL: Mm.

OA: …jag tänker liksom?

BFL: Mm.

FL: Mm.

OA: Så jag har lite svårt att det finns någonting under. Bakom. Att de har…

BFL: Mm.

OA: …någon koppling. Ja. Det måste vara någon miss det här.

FL: Mm.

OA: Det var ja, vad jag tänker.

BFL: Mm.

FL: Mm. Ah, men det är bra.

OA: Ren och otur kan ma… Eller som jag kalla…

BFL: Mm.

OA: Jag tror inte att de var måltavla om jag ska vara helt ärlig.

FL: Mm.

BFL: Är det någon annan du skulle kunna tänka dig skulle ha kunna varit den här måltavlan då? Som du eh…

OA: Alltså, om jag ska va…

BFL: Jag tänker, du känner ju mycket folk och hör mycket.

OA: Ah men inte, inte de här grabbarna om jag ska vara…

BFL: Nej.

OA: …helt ärlig. För att jag tänker såhär, om jag ska vara helt ärlig, det är liksom att om jag ville skjuta dig då gjo… Då riktar jag på dig.

BFL: Mm.

FL: Mm.

OA: Och jag har en sådan grov kraftig vapen, jag kan bara dra på alltså, sedan vara i mitten.

FL: Mm.

OA: Jag får med alla fy… Alla tre.

BFL: Mm.

FL: Mm.

OA: Det spelar ingen roll om det står en ruta liksom, bara jag får in… Du får de alla tre.

FL: Mm.

OA: Han ba… Jag tror… Som jag tä…Jag tror det ha… De har blandat ihop de här grabbarna. Varfö…

FL: Mm.

OA: Varför blir en träffad? Varför blev inte de andra två träffad?

BFL: Mm.

FL: Mm.

OA: Och så börjar han skjuta en, två, tre, fyra, fem. Med fem skott om han inte träffat alla tre…

BFL: Mm.

OA: …då är det något som inte stämmer här.

BFL: Mm.

FL: Mm.

OA: Så tänker jag.

FL: Mm. Ska vi avsluta nu så…

OA: Mm.

FL: …din bror slipper vänta?

OA: Ja.

BFL: Mm.

OA: Det var kul och…

FL: Tack för att…

OA: …prata med er.

FL: Tack för att…

OA: Ah. Hjärnan är fryst.

FL: …du berätta vad du vet.

OA: Ni får göra av men…

FL: Klockan är 11. 15.

OA: Jag k…

(Slut på ljudfil 2)

Utskrivet av U0061332 Skrivcentralen Stockholm Syd 2024-06-03

Polisen

Förhör

Signerat av

Signerat datum

Enhet	Diarienr
Region Stockholm, Grova brott 1 PO Sthlm Syd	5000-K344621-24

Hörd person	Personnummer
Atceken, Hanifi	

Den hörde är	ID Styrkt	Sätt	Ställning till misstänkt - målsägande - vittne
Vittne	Ja	Svenskt körkort	

Tolk	Språk

Ytterligare information om anledning till förhör	Underrättad om misstanke
Höras om iakttagelser i samband med skjutningen den 21 mars	

Underrättad om 12 § FUK	Underrättad om rätt till försvarare	Godtar den försvarare som rätten förordnar	Försvarare/ombud närvarande

Försvarare/ombud önskas

Förhörsledare	Förhörsdatum	Förhör påbörjat	Förhör avslutat
Carina Gustafsson	2024-05-06	11:25	11:51

Förhörsplats	Typ av förhör	Förhörssätt
Flemingsbergs polisstation	RB 23:6	Ljudbandsförhör

Förhörsvittne	Utskrivet av

Berättelse

Nedan är en sammanfattning av förhöret med vittnet. Förhörsledare Carina Gustafsson, biträdande förhörsledare Cecilia Jonsson, förhörsvittne Malin Bjerkel.

Hanifi kallas till förhör efter uppgifter om att han kände Emre men Hanifi berättar direkt att han inte kände Emre, men att han visste vem Emre var. Hanifi berättar att de träffats på Shellmacken i Slagsta där han brukar hänga och att Emre också varit där tillsammans med sin kusin Osman Akalin. Hanifi känner Osman och Osmans pappa. Hanifi berättar också att han vet att Emre är son till en Hassan men att han inte känner den familjen. På fråga svarar Hanifi att han tror att han träffade Emre senaste gången på macken kanske tre veckor innan skjutningen.
Kvällen för skjutningen berättar Hanifi att han var på Shell när hans bror Orhan ringde och berättade att Emre hade blivit skjuten. Hanifi uppfattade det då som att det var en annan Emre som han känner och är nära som blivit skjuten och att han förstod först när han kom till platsen att det handlade om Emre Saygin.
På fråga svarar Hanifi att han tror att Orhan ringde honom någonstans mellan 20-21. När Hanifi kom till platsen var det redan avspärrat och han såg Amir som också brukar vara på macken sitta på golvet. Amir var nervös och rädd. Hanifi berättar att han stod vid kurdiska föreningen tillsammans med Amir och Ayhan och att det var mycket folk runtomkring. De såg Emres flickvän komma till platsen och Hanifi berättar att Amir gick fram till henne och berättade att Emre var död. Flickvännen blev chockad och gick därifrån.
Hanifi berättar att de därefter gick in till föreningen för att lugna ner Amir. På föreningen var Hanifi, Orhan, Amir och han som driver stället. På fråga berättar Hanifi att Amir var chockad och inte sa så mycket under tiden. Hanifi berättar att Amir åkte därifrån innan honom men han vet inte hur Amir tog sig därifrån. Hanifi var på platsen i ungefär 30-40 minuter totalt

och åkte därefter själv tillbaka till Shell där han satt och diskuterade det som hänt med några vänner som var där.
På fråga berättar Hanifi att han träffade Amir igen efter 3-4 dagar men att Amir var ganska tyst och att de inte pratat något om händelsen.
Hanifi berättar att han visste vem Emres pappa Hassan var och att de hade mycket kontakt runt åren 1999-2000. Hanifi kände Hassan genom att Hanifis bror skulle gifta sig med en släkting till Hassan. Efter att Hassan dog har Hanifi inte haft någon kontakt med familjen.

K344621-24 – Dialogförhör

F1: Förhörsledare Cecilia Jonsson
F2: Biträdande förhörsledare Carina Gustafsson
HA: Hörd person Hanifi Atceken

F1: Då är det den 6 maj. Klockan är 11:25 och det är förhör i ärende k344621-24. Och närvarande här är förhörsledare Cecilia Jonsson och Carina Gustafsson. Och Malin Bjerkel, sitter här också. Och sedan har vi Hanifi. Hachi, kallas du för det?

HA: Atceken, ja.

F1: Hachi Atceken. Och då så kör vi igång. Jo men som sagt, vi har ju den här händelsen…

HA: Mm.

F1: … i Fittja, där Emre blev mördad.

HA: Mm.

F1: Och vi vill egentligen veta någonting om honom, mer om honom. Känner du Emre?

HA: Jag känner inte den här killen, nej. Jag vet vem det är.

F1: Ja.

HA: Ja, han har kommit ut på, vi bru… jag brukar hänga på en mack som heter Shell-macken i Slagsta, om ni känner till det…

F1: Ja.

HA: … i Fittja. Och han har kommit dit med sin kusin, som heter Osman…

F1: Ja.

HA: … Akalin. Och jag känner Osman Akalins alltså pappa, och så känner jag Osman också. Och det är deras kusin. Och jag vet att han är son till en som har dött, Hassan. Det är så jag känner, jag känner inte dem som familjer eller över huvud taget på det sättet.

F1: Okej. När var senaste gången du träffade Emre?

HA: Oj. Var en bra fråga. Ja, alltså… förutom mord… mordplatsen, jag var där på plats när jag fick samtal från min bror då. Då åkte ju det, jag visste inte ens att det var han. Var… kanske tre veckor innan.

F1: Okej.

HA: Kan det vara.

F1: Mm.

HA: Och då var han där med Osman Akalin.

F1: Var då någonstans, var han då, sa du?

HA: Fittja. Shell-macken.

F1: Okej. På, vid Shell-macken där.

HA: Ja. Nu vet jag inte exakt datum och jag vill inte sitta och ljuga heller…

F1: Nej.

HA: … men någonstans där.

F1: Mm. Men berätta om den här kvällen då. Du nämnde att du ändå var på, kom dit…

HA: Nej jag var på Shell-macken som vanligt. Det var inga konstigheter. Bara att jag får ett samtal och sedan ringer brorsan mig och säger: Emre har dött. Jag bara: Vilken Emre?

F2: Får jag bara fråga vilken bror det är du pratar om?

HA: Orhan. Han som var här precis, ja.

F2: Mm.

F1: Mm.

HA: Och då nämner han Emre. Jag bara: Vilken Emre? Då kopplar jag till en annan Emre som brukar oft… är ganska ofta vid macken. Och han säger inte efternamn eller någonting. Och vi åker dit då och vi är jättepanikslagna för att vi är jättenära med den här Emre som jag tror att det är han.

F1: Mhm.

HA: Sedan, det är så hetsigt i området att när vi diskuterar, ja då blir, kommer vi fram till att det var inte den Emre. Det var den andra Emre som har dött.

F1: Okej.

HA: Det var så det framgick. Det var skittråkigt.

F1: Mm.

HA: Och då var det, Amir var där, som brukar också vara på macken.

F1: Mm.

HA: Och sedan var det, brorsan var där. Vem var mer där… ja det var jättemycket folk runt omkring där, om jag säger så.

F1: Mm.

HA: Men jag, alltså var spärrad när vi kom fram på platsen. Så vi kom ju aldrig över och såg vad som hade hänt, på det sättet.

F1: Nej. Så vilken tid fick du det här samtalet då, ungefär, på kvällen?

HA: Kan det stämma, 20:30? 20… alltså mellan 20 och 9. Alltså mellan 20 och 21. Där någonstans. Om jag har rätt. Jag vet inte. Men jag tror att det var något sådant där.

F1: Okej. Och då befann du dig på den här Shell…

HA: Ja, då var jag på Shell-macken.

F1: … macken.

HA: Precis.

F1: Mm. Och den här andra Emre då, som du först trodde att det var…

HA: Ja.

F1: … vem är det då?

HA: Nej det är en, en, alltså hans pappa är jätte (ohörbart 00:03:36). (Namn) heter han i efternamn, så…

F1: Okej.

HA: Mm.

F1: Mm. Och när visade det sig att du, att du, att det var den andra personen då? Den här…

HA: När jag kom dit på plats.

F1: Mm.

HA: Och då, vi kopplade ju inte det från början heller, för att brorsan, han var så panikslagen så jag tänkte, men du ta det lugnt. Vilken Emre? Och så alla hoppar på, ja den Emre. Alla börjar gråta för att han är ganska omtyckt kille, den här Emre som vi känner.

F1: Mm.

HA: Och då blir jag såhär, det blir missförstånd.

F1: Mm.

HA: Det var inte den Emre, det var den här Emre.

F1: Okej.

HA: Ja.

F1: Mm. Vad såg du där på, när du kom dit då, till Fittja?

HA: Jag såg ingenting. Det var mer spärrat, mycket folk runt omkring. Eh… och sedan såg jag att hans tjej kom. De sa att: Hans tjej kommer. Och då var det någon som, jag tror Amir, som gick fram till henne och sa att han hade avlidit liksom.

F1: Mm. Var stod ni någonstans då, då? När ni kom dit. Du sa att det var avspärrat där.

HA: Mm… vid turk… kurd… kurdiska föreningen.

F1: Okej.

HA: Om du vet var det är.

F1: Mm.

HA: Mm. Det finns en rökruta där.

F1: Ja.

HA: Precis där stod vi.

F1: Okej. Och då kom hans, den här flickvännen.

HA: Nej men han kom, Amir skulle gå dit för att Amir var ju jätt… chockad liksom. Så då sa han, alltså då kom ju hans tjej där. Jag vet ju inte hur hans tjej ser ut, över huvud taget…

F1: Nej.

HA: … så då gick han och, ja det kom ju en tjej där och då sa han det till henne. Och då blev jag lite lack på honom. Jag bara: Du kan inte säga så där på en gång. Alltså det är inte okej. Hon fick ju en chock, så hon gick ju bort därifrån.

F1: Okej.

HA: Så, ja. Vi var ganska kort där. Vi kanske var där en halvtimme, 40 minuter.

F1: Mm. Vilka träffade du mer? Du sa att du träffade Amir.

HA: Amir, min bror… det var någon, det var den där killen, han som stod och filmade. Han kallas BJ tror jag, BJK Bygg, eller någonting.

F1: Okej.

HA: Ja. Så det var ganska många. Alltså jag kommer inte ihåg så där exakt, men det var jättemycket folk runt om.

F1: Ja.

F2: Vet du vad den här BJK heter?

HA: Varför jag säger BJK, han är, hans firma heter så.

F2: Ja, jaha.

HA: BJK Bygg heter den.

F1: BJK Bygg.

HA: Vad heter han? Vi brukar kalla honom, att han har väl inget hår i huvudet, han brukar ha peruk i huvudet.

F2: Det är inte (Aihan).

HA: Jo. Det var, det var bra (skrattar).

F1: Och när ni kom dit då, till föreningen, vad var klockan då ungefär? Du sa att ni stod utanför där, i den här rökrutan.

HA: Eh… då ha… då stod, vi kom ju dit först.

F1: Mm.

HA: Så jag parkerade min bil nedanför. Alltså om man tänker, det finns en liten lucka man kan åka in och, på sidan.

F1: Mm.

HA: Och Hemtex, eller någon…

F1: Okej.

HA: … firma som finns. Det står Hemtex eller man säljer såhär mattor och så.

F1: Mm.

HA: Vi var, vi gick upp först för att de hade ju spärrat. Det finns en kamera där på gaveln, såg jag. Där hade man spärrat. Så vi, vi kom ju från Shell-macken direkt dit. Och då satt ju Amir på, alltså han satt ju på golvet liksom. Och var skitnervös och rädd och, alltså det är inte lätt, det han har upplevt liksom. Och sedan kom ju, ja därifrån sedan, såhär kom, vi går nog in och tar en kopp te, så vi följer med ner såhär. Men innan det, då, det var då han sa att hans tjej kommer.

F1: Okej.

HA: Och det var när de hade diskuterat det, då tog vi in honom i föreningen för att han skulle ta och lugna ner sig.

F1: Okej.

HA: Men det är ju inte lätt att göra det när man ser vad som hade hänt. Det är jä…

F1: Vad sa Amir då, då? Till er, eller till dig?

HA: Nej han sa inget. Han var ganska tyst, faktiskt. Han var ju chockad alltså. Du vet en människa som där står, det kommer skott liksom. Det, det är inte det lättaste som en

människa, att se att den passerar. Så han mår ju, han mådde ju inte så jättebra. Och det gör man ju inte det här fallet heller.

F1: Nej.

HA: Nej.

F1: Hur länge stannade du där då? Med Amir.

HA: Ja men vi var där kanske 30, 40 minuter totalt liksom. Och så åkte vi till Shell-macken igen.

F1: Okej. Och Amir var där hela tiden också då, eller?

HA: Mm… nej, han, han åkte iväg. Men med vem han åkte iväg, det vet jag inte, när han åkte därifrån.

F1: Mm. Var det fler personer du känner igen där, på föreningen, då?

HA: I föreningen var det ganska tomt. Det var bara han som drev stället som var där. Och det var han som bjöd på en dri… te och vatten för att lugna ner lite, Amir.

F1: Mm. Så det var du och Amir.

HA: Och brorsan.

F1: Och… och då menar du Orh…

HA: Orhan.

F1: Orhan.

HA: Ja.

F1: Precis. Så det var ni, ni tre?

HA: Ja, precis.

F1: Mm. Okej.

HA: Så det var ju ett hemsk… upp… alltså nu var inte, nu var (ohörbart 00:08:20) på plats. Han försökte ju göra det men det gick inte, tyvärr.

F1: Mm. Vart tog ni vägen sedan då, efter det där?

HA: Som jag sa, Shell-macken igen.

F1: Mm, okej. Och då var det du…

HA: Ja, jag åkte därifrån och Amir åkte själv, tror jag. Alltså jag åkte ju själv till Shell-macken sedan. Och så hade jag vänner, vänskaper som var också där, som kom dit. Då satt vi och diskuterade. Vem skulle vilja göra honom ju, den här killen. Det var öppen diskussioner såhär. Och så, alltså ibland man tänker såhär alltså, att man ser skjutningar som händer idag liksom, hej och vilt. Det kunde ha varit Amir, som vi känner jättebra. Förstå… alltså det kunde hänt åt andra håll istället. Men den här Emre känner inte jag så bra. Men det kunde vara jag på plats. Det kunde vara du, du, någon. Någon, alltså det var ju såhär, alltså det är ju hemskt det här som händer. Det var den diskussionen vi hade ganska mycket. Och att vi sa att vi föräldrar behöver kanske stå upp och stå emot, liksom. Vi måste resa på oss, liksom. Så…

F1: Men träffade du Amir igen efter den här händelsen? Har du träffat honom igen?

HA: Hehe, ja kanske efter tre, fyra dagar kanske.

F1: Mm.

HA: Han ville ju, ville ju lugna ner sig.

F1: Mm. Vad sa han då, om vad han hade upplevt?

HA: Nej han var ganska tyst. Det, man vill ju inte öppna en diskussion över huvud taget. Så, man är ju rädd i en sådan här situation, det kan man förstå. Alltså det var ju inte det man är ute efter, liksom. Jag vet att det var flera som tydligen var i restaurangen. Och vem kan de vara ute efter? Och varför skulle man vara ute efter? Med handling eller kommer de dit och bara pepprar? Det var väl det man såg på videon, att de bara hade bara tagit k-pist och bara dragit liksom. Och så man tittar på skotten som sköts, det var ju bara hej och vilt. Man skjuter hej och vilt, bara. Och det här, jag vet inte hur man ska få stopp på det här. Det här var ju ganska, i och för sig ganska lugnt ändå, ett tag. Men det går ju i trenden, man ser ju det. Jag har ju gan… själv ganska stora barn, som jag är lite rädd för. Så jag hänger ju mycket i Shell-macken. Jag står ju ganska mycket där på kvällstid.

F1: Just det. Precis. Ja. Och, men då när du träffade Amir då, tänker jag, de här, den här gången efter.

HA: Mm.

F1: Han nämnde ingenting om hans upplevelser där då, eller så?

HA: Nej, vi diskuterade inte det, för att jag tycker att… alltså… alltså när man har varit med om en sådan här händelse, då är inte det första man vill prata om. Så vi har inte haft någon disku… dialog så. Så det var ingen diskussion över huvud taget, om det.

F1: Mm. Och vad, du säger att, du känner inte den här Emre. Men vad, var…

HA: Jag kä… jag vet vem det är men jag känner inte honom.

F1: Nej.

HA: Alltså känna och veta, det är två olika saker. Det ska vi kanske säga till, ordentligt alltså. Det vet ni ju också. Känna, då har man jättebra dialog. Veta, då vet man vem du är, men inte mer än så där. Så…

F2: Jag kan bara säga, vi har ju pratat med, med familjen till…

HA: Mm.

F2: … Emre. Och, för du kallas Momo, eller hur?

HA: Nej.

F1: Nej inte Momo, Hachi.

F2: Jaha okej, okej.

F1: Mm.

F2: Förlåt. Fel av mig.

F1: Mm.

HA: Mm.

F1: (Skrattar lite).

F2: Finns många namn att hålla i minnet.

F1: Ja.

HA: Ja.

F2: Hachi var det. Precis, ja men Hachi har ju…

F1: Ja.

F2: … har ju…

F1: Har ju också nämnts.

F2: Just det, precis.

F1: Ja.

F2: Och det har ju föräldrarna, eller föräl… mamman och syskonen har ju nämnt det namnet.

HA: Mhm.

F2: Och det är ju därför vi har kallat dig.

HA: Ja, jättemärkligt. Vad har de nämnt? Vad har de sagt och…

F2: Det kan ju vara…

HA: Jag kommer ju, alltså är det någonting så kommer jag, jag kommer vilja veta vem som har gjort det för att jag kommer göra en stämningsansökan mot den personen. För att, jag gillar inte att, jag är en kommunarbetare. Jag vill inte att mitt namn någonstans ska komma ut i någon förundersökning.

F2: Det kan, det kan ju vara så, eftersom många har ju väldigt många smeknamn.

HA: Mm.

F2: Och vi har ju frågat familjen då, vilka umgicks Emre med.

HA: Mm.

F2: Och då har vi ju fått en del namn som de känner till.

HA: Mm.

F2: Och det behöver ju inte vara du. Det kan vara någon som kallas det också.

HA: Så kan det ju vara, men jag sitter här på förhör. Och då finns det en anledning för att jag sitter här på förhör.

F2: Jo, och det var ju också för att vi pratade ju med din bror.

HA: Mm.

F2: Och då sa han att, nämnde att du också hade varit där.

HA: Ja, jag har varit på plats. Det, det är inget konstigt. Det…

F2: Och vi hör ju alla som kommer, alla som…

HA: Ja, och du nämner ju att mamman har sagt att jag umgås med Emre. Jag är 43 bast…

F2: Ja förlåt. Förlåt, det var Momo.

HA: Ja, okej. Så vi inte diskuterar…

F2: Nej.

HA: … det. För att är det så att man sä… kastar skit på mig, då vill jag veta det. Och då vill jag göra anmälan mot den personen.

F2: Fast att, att, om det skulle varit så att du…

HA: Mm.

F2: … umgicks med Emre, så behöver ju inte det vara, då är det ju, det är ju inte att kasta skit på dig. Det är ju i sådana fall (ohörbart 00:13:11) …

HA: Nej men det bli… det blir ju ändå en, i en undersökning så blir ju mitt namn inkallat i den undersökningen. Om jag inte umgås med någon och så säger ni att jag umgås med den personen, och det är inte sant.

F2: Nej vi säg… vi frågar ju.

F1: Vi frågar ju bara.

HA: Ja, men…

F1: Och sedan hör vi ju alla. Alltså alla som har varit på platsen…

HA: Ja, jag kan…

F1: … alla som…

HA: Ja, jag…

F1: … har möjligtvis sett eller hört någonting där.

HA: … jag kan öppna upp, det är inga konstigheter om…

F1: Nej.

HA: … ni ställer frågor och jag svarar på frågorna.

F1: Mm.

HA: Men när du säger mamma. Om de har sagt någonting till mig, jag hörde någonting, att hon har sagt någonting, jag vill bara förvänta att se vad ni säger om det. Jag kommer inte säga vad hon har sagt. Är det så, så kommer jag göra anmälan mot henne.

F1: Mm.

F2: Då vill ju vi gärna veta vad det är.

HA: Nej, jag kommer inte säga det. Jag vill…

F2: För att…

HA: … vad n… för att ni har ett underlag på någonting mot mig, från mamman.

F2: Eh… nej.

F1: Nej, alltså vi…

F2: Inte vad jag vet.

F1: … eftersom, vi vill ju höra de som har känt Emre…

HA: Mm.

F1: … för att få veta mer om honom.

HA: Mm.

F1: Vad kan det ligga bakom en sådan här händelse.

HA: Jo men jag känner…

F1: Och det kan ju hans vänner kanske känna till då…

HA: Ja men det…

F1: … tänker vi. Så att det är därför vi, men…

HA: … är inte jag, då är jag fel person.

F1: Ja men uppenbarligen…

HA: Mm.

F1: … är det ju så då. Men eftersom, och som min kollega också säger så är det ju smeknamn som förekommer…

HA: Mm, mm.

F1: … och det är mycket möjligt att, att det helt enkelt är fel person. Alltså att du…

HA: Ja men jag vet vems hans pappa är. Det vet, han, hans pappa…

F1: Ja.

HA: … heter Hassan och han lever inte idag.

F1: Mm.

HA: Och jag umg… inte umgicks men vi, vi hade mycket dialog 99, 2000. Då åkte vi mycket till Turkiet tillsammans och så. Och, jag vet inte när Emre är född alltså. Han kanske var född. Jag kommer inte ihåg. Men sedan när han dog så har vi ju inte haft någon dialog över huvud taget. Men det var en familjelärd grej. Min storebror, Orhans tvilling, som skulle gifta sig med hans dotter. Eller nej, hans brors dotter. Och det var då allting kom in. Så vi kände, och sedan känner vi (Morat) då, självklart. Och så Osman, som jag sa. Akalin. En ganska…

F2: Men sedan kan jag säga också att föräldrar och syskon är väl de som vet minst. De har hört något namn och sedan, jag tror att han umgås med den och den.

HA: Mm.

F2: Och eftersom du verkar ha ändå haft lite kontakt i familjen, så har väl de kanske dragit slutsatsen att ni umgås…

HA: Men jag har inte träffat hennes ma… hans mamma på evigheter. Jag…

F2: Nej men hon kanske har hört ditt namn…

HA: … alltså jag har hört efteråt att hon har varit sjuk och lite så, men alltså det är inte mer, mer än så. Jag hörde någonting, jag blir lite såhär fundersam. Varför drar man in oss? Alltså vi Atceker liksom. Vi är ju…

F2: Fast du, du får inte missuppfatta det, dra in, utan vi är ju…

HA: Jo jag, jag missuppfattar inte. Jag förklarar. Jag säger bara det du säger, svar… jag svarar på frågan när du ställer en fråga. Och då svarar jag på den frågan. Och när du säg… ställer den frågan, den är inte ko… så mycket mer än komplicerad. Du säger att ni har hört från familjen. Då blir vi inkluderad i den här utredningen, där vi inte har någonting med det här att göra.

F2: Det är ju jättemånga som är inkluderade i utredningen, som vi hör.

HA: Ja men…

F1: Vi har säkert gjort 200 förhör redan.

HA: … det jag sitter här är ju inte relevant för er, för utredningen. Det är det jag försöker förklara.

F1: Mm. Men det visar ju sig nu då, i så fall.

HA: Mm.

F1: Innan, innan det här förhöret så visste jag och min kollega inte det.

HA: Nej.

F1: Så att det är ju därför du är här. Och sedan har vi förhör…

HA: Men det, jag blev bara såhär, varför vill de, alltså jag ringde ju dig själv.

F1: Mm.

HA: För att jag blev nyfiken, för att jag ville kolla med polisen, för att jag vill veta, vad är det som händer liksom.

F1: Mm.

HA: Det är bättre att jag kontaktar innan det händer någonting annat. Och då sa min bror att ni hade ställt vem den här personen är, och då säger han: Det är min lillebror.

F1: Mm.

F2: Mm.

HA: Och det är därför jag sitter här idag. Så det är inte mer än såhär.

F2: Nej. Och det kan ju vara såhär, det är ju smeknamn de har nämnt och då ska vi försöka lista ut, vem kan det här vara. Och sedan så, kan ju fråga dig nu när du ändå är här om du känner någon som kallas för (Haji)?

HA: Alltså det finns jättemånga som kallar sig för (Haji).

F2: Ja, du ser.

HA: Det, det är inte ett namn.

F2: Nej.

HA: Det är bara ett ord liksom.

F1: Mm.

F2: Mm.

HA: Och så kan det vara en sammankoppling med namnet. Det beror på hur det (säger flera namn 00:16:54). Det finns jättemånga. Alltså det beror på, man sätter (Haji) oftast om farfar eller morfar eller farmor eller morfar har gått till (mecke). Och så föds du under tiden när de kommer från (Mecke). Och då vill de sätta (Haji) som andranamn, oftast.

F1: Mhm.

HA: Det är det det handlar om, om ni vill ha en förklaring.

F2: Okej, då har man inte någon koll på vem (Haji) är då.

HA: Nej.

F2: Det skulle kunna vara precis vem som…

HA: Det kan vara vem som helst.

F2: Ja.

HA: Det är det jag menar. (Haji) finns i ett, en efternamn och många känner igen (Haji). Eh… alltså beror på vem du ställer frågan med. Alltså om du kommer till Shell-macken så kan du hitta fyra stycken (Haji).

F1: Mm.

HA: Så…

F2: Okej. Då är det ju många vi letar efter då.

F1: Ja.

HA: Ja men jag menar, men det kan vara mycket relevant. Och sedan att min bror är lite mer involverad i det här, det är en annan sak. Och då kanske ni blir, okej Atceken, då finns det en. Okej, då är det han. Då förstår jag att ni, men det finns någonting annat bakom det här, eftersom (ohörbart 00:17:50). Jag har ingenting med det här att göra men jag sitter här idag.

F1: Ja. Men som sagt, vi hör ju alla som har varit på platsen, om deras iakttagelser.

HA: Mm.

F1: Och du har ju ändå varit på platsen, så att vi har ju gjort jättemånga förhör med människor som…

HA: Men det visste ni ju inte förrän jag talade om det här.

F1: Nej, precis. Men…

HA: Så…

F1: Nej men…

HA: … det bli…

F1: … vi har ju fått veta nu, att du inte är den personen som vi letar efter.

HA: Nej, nej.

F1: Men innan det här förhöret så visste vi ju inte om det. Så det har vi ju rett ut då…

HA: Mm.

F1: … menar jag. Och sedan eftersom du har varit på platsen så…

HA: Nej men det blir ju, jag tycker det är lite obehagligt att, det blir ändå en misstanke på någonting.

F1: Ja, fast…

F2: Fast du får inte ta det som en…

F1: Nej.

F2: … misstanke, utan vi…

HA: Ja men man sitter ju bara på förhör…

F2: … vill ju höra alla.

HA: Ja, alltså…

F2: Man sitter inte bara på förhör om man är misstänkt.

F1: Nej.

HA: Alltså jag har inte suttit på förhör på många, många år.

F1: Nej.

HA: Okej?

F1: Jag förstår.

HA: Jag är inte ens med, med polisens register över huvud taget…

F1: Nej.

HA: … på det sättet.

F1: Nej.

HA: Ja. Och jag försöker hålla mig borta från det registret också. För att jag är en skötsam, jag försöker sköta mig själv fullt ut, förutom att jag har en hotbild själv, från någon annat håll, men det är en annan sak. Och jag tycker det är obehagligt att sitta här…

F1: Jag förstår.

HA: … över huvud taget.

F1: Och det kan, det kan man absolut känna, att det är obehagligt…

HA: Och det måste ni respektera. Som mig…

F1: … men, absolut. Det gör vi. Men jag vill bara att du ska förstå att du är här bara som en person som vi trodde eventuellt kände Emre.

HA: Mm.

F1: Så att det finns ju…

HA: Nej, jag känner inte honom över huvud taget.

F1: … liksom ingen misstanke mot dig, utan du är ju här som ett vittne då, liksom.

HA: Jag har sett honom, jag kan räkna på fingrar hur många gånger jag har sett honom.

F1: Mm.

HA: Fem gånger.

F1: Jag förstår.

HA: Kanske.

F1: Mm.

HA: Ja, och då har jag sett honom oftast på Shell-macken.

F1: Mm.

HA: Det är dit, jag är. Jag hänger där. Jag har hängt där sedan 96. Och det vet era kollegor, polisstyrka, alla vet att jag hänger där. Och det finns kameror, det finns live-kamera, det finns allt. Vill man hitta mig, då kommer man dit. Ja då är jag där, liksom.

F1: Mm. Men jag tänker bara att det är viktigt att du förstår att, du är liksom in… du är inte är som misstänkt utan du är ju här alltså som förhörs…

HA: Nej alltså, hade jag varit misstänkt så hade ni plockat mig så.

F1: Precis.

HA: Men frågan är att, hur långt kommer det hit? För att jag vet att mamman har sagt någonting, som jag håller på att vänta få ett svar, att få 100 om hon har sagt någonting om mig. Så det var därför jag sitter här och lyssnar på er. Se om det kommer upp här.

F1: Mm. Ja, min kollega nämnde ju precis för dig varför du är här.

HA: Mm.

F1: Och det är för att du har, när vi frågade anhöriga om vem Emre umgicks med…

HA: Mm.

F1: … så kom det upp ett smeknamn.

HA: Mm.

F1: Så att, det är ju därför namnet kommer upp.

HA: Säg, säg att jag skulle umgås med han. Jag är 43. Han, vad är han, 90…

F2: 27.

HA: Han är 27. Det är 20, nästan 20 år skillnad. Det, det hör ju inte ens ihop här.

F1: Nej och det kan ju inte vi…

F2: Nej.

F1: … alltså det, det tar ju vi inte ställning till…

HA: Nej, nej.

F1: … åldersskillnader på vänner.

HA: Men jag har bröder som är 97 eller 96:or, alltså jag har ju mina yngre bröder.

F2: Mm. Men nu är det ju bara så att de har ju bara nämnt vilka, när vi har ställt frågan, vilka umgicks han med, då har de nämnt en (Haji) och Momo. Och vi vet att din bror var där, så vi pratade med honom och på den vägen blev det att vi kallade dig också.

HA: Mm.

F2: Ringde till dig.

HA: Ja det var därför jag kom. Jag har ingenting…

F2: Ja. Så du är inte misstänkt, så…

HA: Nej.

F2: … släpp det.

HA: Mm.

F2: Du är inte misstänkt. Du hörs som, för att du har varit där…

HA: Men jag tycker inte om att man, om någon skulle vilja kasta skit på mig, så vill jag gärna veta det.

F2: Mm. Men det kan vi ju säga. Utan…

HA: Mm.

F2: … vi får ju inte berätta…

HA: Nej.

F2: … så mycket, eftersom det är en förundersökning, men det med, familjen har inte sagt något, de har inte sagt, snackat något skit för de vet inte så mycket om kompisarna.

HA: Mm.

F2: Det här är namn de har hört nämnas, från Emre.

HA: Och det är jättemärkligt.

F2: Ja men det, troligtvis är det inte ens du som är…

HA: Nej, nej, nej. Det finns säkert några a… många andra, liksom.

F2: Ja det har vi ju fått veta nu, hur många det är som heter…

HA: För mig kan, du kan kalla (Habni), så jag är mer (Habni) mer, åt det hållet.

F1: Mm.

F2: Mm. Jag vet inte om du frågade, men Amir. Känner du honom då?

HA: Ja, jag vet vem Amir är, ja. Alltså känner, hur vill du, hur, alltså vi sitter ju inte och håller, hålla hand så men…

F2: Nej men, men umgås…

HA: Jag säger…

F2: … har du han i din telefonbok, till exempel? Ringer du honom ibland eller?

HA: Alltså in… ja, ja det gör jag. Det är ingenting att dölja för. Ibland kan man ringa samtal. Han, har hjälpt honom lite med bilarna, hans bil… jag håller på med mycket bilar, det är min hobby. Så… och när jag står i Shell-macken så kommer de och de ställer frågan, kan du hjälpa mig med det här, det här. Och då hjälper jag gärna. Det är inte bara er. Jag har, jag är ganska känd i macken också. Det är mycket, jag har gjort så mycket i den där Shell-macken så det finns en historisk, man kan prata om. Jag får vykort, jag får varje år, alltså julkort från, från personer…

F2: (Ohörbart 00:21:56).

HA: … som jag hjälpt från Linköping, Göteborg. Alltså till och med hjälpt en kvinna och kört till förlossningen för att hon skulle föda inom fem minuter. Så pass, liksom. Så det finns ett namn, ja. Och det är jag, som är där. Jag är ganska känd profil på TikTok också, så… det är 32 000 följare, så.

F1: Mhm.

HA: Mm (skrattar).

F1: (Skrattar lite).

HA: Så jag sitter här nu.

F2: Skulle kunna göra en sådan där, vad heter det, som är så inne nu. Sådan här live… vad heter det, dokusåpa…

HA: Ja, ja.

F2: … i Shell-macken.

F1: (Skrattar).

HA: Ja.

F1: Mm, precis.

HA: Ja, så långt har vi inte kommit, men…

F2: (Skrattar).

HA: … jag är, samarbetar ju mycket med Odiffad också, om ni vet vem det är. Det måste du ha sett. David och dem.

F2: Nej.

F1: Nej.

HA: Nehej.

F2: Inte.

HA: Nehej, då är…

F2: (Ohörbart 00:22:38).

HA: De är ju riktig influenser.

F2: Ja.

HA: Alltså de är ju riktig youtuber. Så jättefina killar.

F2: Nej jag kollar inte på några sådana här influensers eller youtubers.

HA: Nej, då missar ni någonting.

F2: Eller TikTok.

F1: Nej, inte jag heller.

F2: Undviker det.

F1: Ja.

HA: Eller säger ni bara det, så…

F2: Nej, jag…

HA: … tittar hemma sedan, efter.

F2: … gör verkligen inte det.

F1: Nej, nej.

F2: (Skrattar). Jag kör med…

F1: Nej.

F2: … Snapchat.

HA: Snap, det…

F1: Ja du har det i alla fall.

F2: Ja.

F1: Det har inte jag.

HA: Det är inte intressant för mig, Snap. Jag, Instagram är bättre, tycker jag.

F1: Mm.

HA: Ja men det är jag, lite kort om mig alltså. Jag har fyra barn, om ni vill veta det också, så.

F2: Nej, det var väl egentligen inte det utan det var väl…

HA: Vanlig kommunanställd.

F2: … mer din…

HA: Ganska populär…

F2: (Skrattar lite).

HA: … i min kommun, där jag jobbar.

F2: Ja okej. Vad jobbar du med?

HA: Jag jobbar med fastigheter.

F1: Mhm.

HA: Och jag, jag har ju min adress, som ni såg, på (Björna). Det finns en anledning till varför jag har den där. Jag vet inte om ni kanske har sökt förundersökning tidigare. Jag blev, blev ju mordhotad.

F2: Mhm.

HA: Ja. Så var tvungen att flytta upp min adress.

F2: Okej.

HA: De kom ju åt mina, de hade ansökt kreditkort och sådana grejer.

F2: Mhm.

HA: Ja, så vi hade en familjedrama. Och nu, peppar peppar, så har den lugnat ner sig jävligt bra, kan jag säga.

F1: Mm, vad bra.

HA: Så.

F2: Bra.

F1: Mm.

HA: Annars är jag bara som er, vanlig arbetare.

F1: Mm.

HA: Är det någonting, då vill jag säga rakt ut istället, det är lika bra att säga det.

F1: Mm. Ja. Men då, är det något annat vi ska…

F2: Nej.

HA: Du…

F2: Nej eftersom du inte kände…

HA: … har mitt telefonnummer om du vill ha t…

F2: … så mycket, eftersom du inte kände honom direkt.

F1: Nej.

HA: Alltså jag kan inte säga någonting mer än så det jag såg liksom, det…

F1: Nej.

HA: Alltså vet ju att ni har, jag tror att ni har ganska duktigt med bevismaterial. Ja och om man utgår från, alltså jag, det är bara en såhär, till det här som ni spelar in nu. Polismyndi… alltså få stopp på det här eländet alltså. Det är inget roligt längre. Jag känner…

F2: Nej, jag tycker inte det heller.

HA: … kompisar som börjar flytta från Sverige, som bott, födda i Sverige. De flyttar till Spanien för att, de vill inte ha någonting med Sverige att göra längre. Det är tragiskt alltså…

F2: Ja, det är det verkligen, men…

HA: … det är nästan att man vill ringa ut militärligan, kom ut nu på gatan igen.

F2: Det kanske blir nästa steg.

F1: Förmodligen, om inte…

HA: När jag säger militärligan, kommer ni ihåg då?

F2: Mm.

HA: 90-talet.

F1: Mm.

HA: Ja.

F2: Mm.

HA: Alltså det... det känns som att, kom ut på gatan. Jag säger, det finns diskussioner…

F2: Ja men vi vill ju också få stopp på det här. Det är ju, det är ju helt sjukt.

F1: Ja. (Ohörbart 00:25:03) …

HA: När man gör nya regler, vid stationsregler man gör där. Det är inte, alltså det är inte där ni, man ska börja. Stoppa tullen först, om ni vill stoppa någonting.

F2: Mm.

HA: Alltså, kom vi åker tillsammans till Helsingborg. Jag hämtar bilar från Tyskland.

F2: Men sedan…

HA: Du kan få igenom, rakt igenom, vad du vill ju, i Sverige.

F2: Men sedan tror jag också det är när vi gör någonting tillsammans, alla. Det, det kan ju, det liksom, polisen räcker ju inte till. Utan alla måste…

HA: Jo men polisen är inte pålitlig. Kolla han som ni hängde ut. Foxtrot-killen. Ni skulle skydda honom. Polisen skulle skydda honom.

F2: Mm jag vet inte vem du pratar om.

HA: Han, han är gömd med sin, vad heter det, hemligt, eller vad säger man, hem… hem… man har hemlig…

F1: Identitet.

HA: Identitet, ja. Ni kastade ut honom.

F2: Ja, jag vet inte vem det är.

HA: Hur ska man, hur ska man lita på polisen? Ärligt talat. Alltså idag, ni måste märka, förhören blir mindre, mindre, mindre för att det är ingen som vill synas någonstans. Idag när ni kastar ut förundersökningar och han har sagt det här. Ja, vad händer då? Då går de och hittar honom hemma eller henne hemma. Det är inte okej. Det här offentliga…

F2: Nej.

HA: … principen är jävligt tråkigt i Sverige, faktiskt.

F2: Mm.

F1: Mm.

F2: Det kan jag hålla med om i vissa lägen.

F1: Ja.

F2: Hade vi något mer (ohörbart 00:26:16)?

F1: Nej. Alltså jag hade ju hoppats på att få veta mer om Emre, men det verkar ju inte som att vi gör på det sättet.

F2: Mm.

HA: Hade jag vetat, då hade jag sagt till.

F1: Ja det förstår jag, absolut.

HA: Alltså det…

F1: Nej men det…

HA: … jag känner inte killen över huvud taget.

F1: Nej.

HA: Alltså jag har sett honom fem, kanske fyra eller fem gånger.

F1: Mm.

HA: Säg i värsta fall sex gånger.

F2: Mm.

HA: Och det är bara på macken. Jag vet inte vem killen är.

F1: Nej.

F2: Mm. Ja men ska vi avsluta förhöret då?

F1: Ja. Det gör vi. Då är klockan 11:51.

Polisen

Förhör

Vittnesförhör Max

Signerat av

Signerat datum

Enhet	Diarienr
Region Stockholm, Grova brottssektion 1 PO Sthlm Syd	5000-K344621-24

Hörd person	Personnummer
Krook, Max	

Den hörde är	ID Styrkt	Sätt	Ställning till misstänkt - målsägande - vittne
Vittne	Ja	Kontrollfrågor PIL	

Tolk	Språk

Anledning till förhör / Misstankar som misstänkt har underrättats om	Underrättad om misstanke
Mord, Fullbordat	

Ytterligare information om anledning till förhör
Hörs om sina iakttagelser den 21 mars 2024

Underrättad om 12 § FUK	Underrättad om rätt till försvarare	Godtar den försvarare som rätten förordnar	Försvarare/ombud närvarande

Försvarare/ombud önskas

Förhörsledare	Förhörsdatum	Förhör påbörjat	Förhör avslutat
Cecilia Jonsson	2024-03-22	14:22	14:41

Förhörsplats	Typ av förhör	Förhörssätt
Telefonförhör	RB 23:6	Telefonförhör

Förhörsvittne	Utskrivet av
	CJ

Berättelse

Förhörsledarens frågor i kursiv stil
Vittnets svar i normal stil

Max informeras att han hörs som vittne om sina iakttagelser från igår den 21 mars 2024.

Max ombeds berätta fritt om hans iakttagelser:
Max jobbar på Botkyrka Rackethall på Humlevägen 3 och han var på plats på sitt jobb igår kväll. Han berättar att han hört en helikopter och att han sett på nyheterna om vad som hänt.

Han hade tittat ut genom fönstret klockan 21.45 ungefär. Fönstret vetter ut mot parkeringen i anslutning till rackethallen. Där var en bil på parkeringen som blinkade till som om den precis blev låst och han kunde se tre personer lämna bilen.

Max hade fått en känsla av att bilen var nyparkerad. Den kan ha stått där tidigare men eftersom han såg den blinka till så uppfattade han det som att bilen låstes. Han såg inte personerna kliva ur bilen utan han såg bara att de gick från bilen, de gick med snabba steg.

Bilen var en VW-modell, grå till färgen, en kombivariant med reg-nummer LPC310. Han tror att bilen har stått kvar där sen igår kväll på samma plats. Bilen står fortfarande på samma plats.
Max har inte sett någon aktivitet kring bilen idag.

Max ombeds berätta mer om de tre personerna. Han säger att det var svårt att se, men att alla

tre var svartklädda. Inga färger stack ut från deras kläder. Och de hade bråttom därifrån. Två gick lite före och den tredje var närmare bilen och sprang efter de två andra.

Max såg personerna genom fönstret och de var ungefär 20 meter bort. Det fanns ingen belysning så han såg inte så bra. Max tror de var ungefär 170 cm långa, han kan inte säga om de var någon som var längre eller kortade än de andra. Han tror de alla var i samma längd.

De var alla mörkt klädda. Max tror att de hade mössor på huvudet. Han såg inte personernas händer, han tror att en person hade händerna i jackfickorna. Max noterade inte att de bar på något, inga väskor eller liknande. De gick bara snabbt förbi fönstret.

De tre personerna gick i riktning mot Brunnaskolan. Om man står med ryggen mot entrén till rackethallen så blir det till vänster. Han såg personerna bara några sekunder.

Det som fick Max att titta ut genom fönstret var ljudet av helikoptern och nyheten på Aftonbladet. Han hade inte hört några andra ljud. Det var besökare till rackethallen som kom och gick men det var inga kunder som kom in eller ut samtidigt som han såg de tre personerna. Det stod fler bilar på parkeringen men inga andra människor där ute just när han såg de tre personerna.

Max ombeds berätta vad han fick för känsla när han såg personerna? Han säger att det kändes skumt och att han hade hoppats att de inte skulle komma in till dom i rackethallen eftersom han sett på nyheterna vad som just hänt.

Max har inget mer att berätta än som redan frågats.

Uppläst och godkänt i anteckningsform utan erinran av den hörde.

Polisen

Förhör

Slagsta gårdsväg 29

Signerat av

Signerat datum

Enhet	Diarienr
Region Stockholm, Utredning 1 LPO Botkyrka	5000-K344621-24

Hörd person	Personnummer
Ragnbäck, Leif Eric	

Den hörde är	ID Styrkt	Sätt	Ställning till misstänkt - målsägande - vittne
Vittne	Ja	Dataslagningen	

Tolk	Språk

Ytterligare information om anledning till förhör	Underrättad om misstanke
Hörs som vittne	

Underrättad om 12 § FUK	Underrättad om rätt till försvarare	Godtar den försvarare som rätten förordnar	Försvarare/ombud närvarande

Försvarare/ombud önskas

Förhörsledare	Förhörsdatum	Förhör påbörjat	Förhör avslutat
Frida Nano	2024-03-24	11:38	11:44

Förhörsplats	Typ av förhör	Förhörssätt
Slagsta gårdsväg 29	RB 23:6	Konceptförhör

Förhörsvittne	Utskrivet av
	FN

Berättelse

Den hörde är informerad om anledningen till förhöret. Förhörsledarens frågor och kommentarer skrivs i kursiv stil.

Förhörsledaren ber Leif berätta om torsdagskvällen och han berättar följande.
Leif berättar att han och hans fru var hemma och tittade på TV. Leif berättar att hans fru gick för att lägga sig vid 21:20 och såg alla blåljus men att hon inte såg något annat. Leif säger att han inte heller hade sett något annat än blåljus men att han under samma kväll tittade på sina kameror som han har på huset. I kameran säger Leif att han kunde se en silvrig Mercedes komma i en väldans fart och vända utanför huset och sedan köra iväg igen. När bilen vände säger Leif att han kunde se att bilen hade registreringsnummer SFL30W och att han har kollat upp att det är en leasingbil. Leif berättar att det redan har varit poliser där och hämtat filmerna från hans kameror.

Leif berättar att det han såg i övrigt var en kille som fångades in av polisen och att killen var bråkig i bilen. Leif säger att han har hört att någon på gatan hade sett någon som sprang med huvtröja på sig.

Förhöret uppläst från konceptanteckningar utan tillägg eller invändningar.

Polisen

Förhör

Slagsta gårdsväg 9

Signerat av

Signerat datum

Enhet	Diarienr
Region Stockholm, Utredning 1 LPO Botkyrka	5000-K344621-24

Hörd person	Personnummer
Gustafsson, Siv Birgitta	

Den hörde är	ID Styrkt	Sätt	Ställning till misstänkt - målsägande - vittne
Vittne	Ja	Dataslagning	

Tolk	Språk

Ytterligare information om anledning till förhör	Underrättad om misstanke
Hörs som vittne.	

Underrättad om 12 § FUK	Underrättad om rätt till försvarare	Godtar den försvarare som rätten förordnar	Försvarare/ombud närvarande

Försvarare/ombud önskas

Förhörsledare	Förhörsdatum	Förhör påbörjat	Förhör avslutat
Frida Nano	2024-03-24	09:50	10:15

Förhörsplats	Typ av förhör	Förhörssätt
Slagsta gårdsväg 9	RB 23:6	Konceptförhör

Förhörsvittne	Utskrivet av
	FN

Berättelse

Den hörde är informerad om anledningen till förhöret. Förhörsledarens frågor och kommentarer skrivs i kursiv stil.

Förhörsledaren ber Siv berätta om torsdagskvällen den 21/3 och hon berättar följande.
Siv berättar att hon tittande på aktuellt på TV vid klockan 21 en stund och efter det märkte hon när helikoptern började låta. Då råkade hon titta ut genom fönstret mot södra sidan, ner mot örtagårdsvägen, och såg massa poliser och hon tänkte då att nu har det hänt något, någon har skjutit någon igen tänkte hon.

Siv berättar att hon börjar titta och när hon tittade ut genom sovrumsfönstret såg hon att poliserna stod stilla med lamporna på och förstod att nu är det något utöver det vanliga. Inget var skrivet i tidningarna ännu då. säger Siv Detta måste ha varit runt 21:15 -21:30 säger hon. När Siv tittade ut mot örtagårdsvägen såg hon tre killar som gick på gångbanan från hennes gata ner mot Örtagårdsvägen och förbi lekparken som är där. Siv berättar att en av killarna hade en grå jacka, hon är helt säker på det. De andra två killarna var svartklädda. Eftersom det är så mycket spring här är vi observanta säger Siv. Siv ringde till hennes granne sen. Siv säger att hon aldrig tittade vart de gick. Siv säger att när hon ser bilderna i tidningen tycker hon att killarna ser längre ut än vad hon såg att de gjorde. Men det dem hade på sig stämde överens med bilderna. De kan ha kommit från grusvägen vid fotbollsplanen men de kan också ha kommit uppifrån säger Siv. Siv säger att det var före 21:30 som hon såg killarna, hon kan tänka sig mellan 21:15 och 21:30.

Siv säger att när hon såg dem hade det inte hunnit komma blåljus, de kom efter att hon hade sett killarna eller precis under tiden.

Siv berättar att killarna bara gick, killen med den gråa luvjackan gick lite före de andra två. Siv tyckte att han med luvan såg ut som någon som brukar hänga där för han har lite slängig gång. Han är lite mindre än andra killar där. Siv hade inte sett några bilder eller läst i någon tidning

så hon var inte påverkad av det säger hon. Siv berättar att hon sa till sig själv direkt att kan det här ha något med detta att göra.

Siv säger att hon inte kan beskriva hur de såg ut något mer, inte hudfärg, skor eller annat. På fråga säger Siv att hon inte tror att de pratade i telefon.

Siv säger att den första killen gick lite annorlunda, han verkade h lite mer bråttom och gick några steg före de andra två. Siv säger att hon undrade först om de var i samma sällskap men de kom ju tillsammans, det var kanske bara en meter han gick framför de andra två.
Siv säger att hon såg att det var unga pojkar och att de ser smalare ut på tidningsbilderna än vad hon tyckte att de gjorde i verkligheten. Siv säger att de två killarna som gick bakom var ungefär jämnstora, det som utskilde den tredje var den gråa munkjackan.

Siv säger att hon tittade ut på framsidan sen och där såg hon inget utöver poliserna i skogen.

Grannen som Siv nämner är Monika på 7an. Siv säger att Monika inte hade märkt något av det här alls.

Förhöret uppläst från konceptanteckningar utan tillägg eller invändningar. Se bilaga med bild karta där Siv visar hur hon såg att killarna gick.

10:11
3D
SLÅGSTA
LÅNGSTAPASSAGEN
LÅNGSTABACKE
6°
Sök i Kartor
SL

Polisen

Förhör

Värdshusvägen 6 LGH 1805

Signerat av

Signerat datum

Enhet	Diarienr
Region Öst, BF-IGV 5 LPO Linköping	5000-K344621-24

Hörd person	Personnummer
Akachhit, Meriem	

Den hörde är	ID Styrkt	Sätt	Ställning till misstänkt - målsägande - vittne
Vittne	Ja	Kontrollfrågor	

Tolk	Språk

Ytterligare information om anledning till förhör	Underrättad om misstanke
Vi utreder ett mord i Fittja torsdag den 21 mars och är därför intresserad av era iakttagelser vid och i närheten av Krögarvägen 2 den aktuella kvällen vid mordet vid 21-tiden men även tiden innan och efter	

Underrättad om 12 § FUK	Underrättad om rätt till försvarare	Godtar den försvarare som rätten förordnar	Försvarare/ombud närvarande

Försvarare/ombud önskas

Förhörsledare	Förhörsdatum	Förhör påbörjat	Förhör avslutat
Emanuel Halvardsson	2024-03-22	20:50	20:52

Förhörsplats	Typ av förhör	Förhörssätt
	RB 23:6	

Förhörsvittne	Utskrivet av

Berättelse

Vi utreder ett mord i Fittja torsdag den 21 mars och är därför intresserad av era iakttagelser vid och i närheten av Krögarvägen 2 den aktuella kvällen vid mordet vid 21-tiden men även tiden innan och efter

Vilka bor i fastigheten?
Jag var hemma med mina barn och min man.

Vad gjorde den hörde under aktuell tidsperiod?
Vi satt och kollade på tv när vi hörde skotten. Min dotter sprang upp och kollade genom rutan och kunde se tre personer som sprang ifrån platsen och förbi biblioteket.

Såg du något speciellt med dessa tre personer?
Nej de hade mörka kläder.

Såg du om de höll i något när de sprang?
Nej jag såg inget själv.

Känner den hörde till vad de övriga i familjen gjorde under den aktuella tiden?
Vi var hemma allihopa.

Har den hörde gjort några iakttagelser av andra personer och händelser under aktuell tidsperiod?
Nej.

Har den hörde gjort några iakttagelser dagarna före eller efter aktuell tidsperiod?
Nej.

Polisen

Förhör

Slagsta gårdsväg 39

Signerat av

Signerat datum

Enhet	Diarienr
Region Stockholm, BF-IGV 7 LPO Globen	5000-K344621-24

Hörd person	Personnummer
Hammo, Stev	

Den hörde är	ID Styrkt	Sätt	Ställning till misstänkt - målsägande - vittne
Vittne	Ja	Passbild i RES	

Tolk	Språk

Ytterligare information om anledning till förhör	Underrättad om misstanke
Iakttagelser kvällen torsdagen den 21/3 i samband med grovt brott i Fittja C.	

Underrättad om 12 § FUK	Underrättad om rätt till försvarare	Godtar den försvarare som rätten förordnar	Försvarare/ombud närvarande

Försvarare/ombud önskas

Förhörsledare	Förhörsdatum	Förhör påbörjat	Förhör avslutat
Calle Ståhl	2024-03-24	10:25	10:35

Förhörsplats	Typ av förhör	Förhörssätt
Slagsta gårdsväg 39	RB 23:6	

Förhörsvittne	Utskrivet av

Berättelse

Hammo uppger att han var hemma tillsammans med sin fru och sina barn. Hammo uppger att han inte gjort några iakttagelser kopplat till händelsen. Hammo uppger att han såg alla polisbilar och hörde helikoptern, då lästa han på nyheterna och förstod att något hade hänt. Hammo uppger att han inte gjort några iakttagelser kopplat till händelsen.

Hammo uppger att hans fru är av samma uppfattning.

Hammo uppger att deras gata är ingen naturlig väg att gå på, då det inte är många som känner till trappan i slutet av vägen. Hammo uppger att det nästan bara är folk som bor på gatan som brukar gå här.

Hammo uppger att polisen var på besök i fredags och tog ett USB-minne från hans Tesla då Teslan har kameror. Hammo uppger att han inte tror filmerna kommer visa något då han inte har bilen inställd på att spela in.

Hammo uppger att han gjorde en iakttagelse i tisdags eller onsdags. Hammo tror att det var på torsdagen. Klockan var omkring 23 – 23:30 och han kom hem från jobbet. Vid vändplanen intill Kastanjen så stod det två nyare, fräscha bilar som stod på. En var en svart Mercedes och den andra en grå Audi. Det satt två personer i varje bil. Totalt 3 killar och en tjej. Hammo uppskattade dem i åldern mellan 25-30 år, och att de såg unga ut.

Hammo uppger att han inte kände igen bilarna. Hammo uppger att han inte tyckte det var särskilt konstigt, men nu med tanke på vad som hände på torsdagen och att polisen har varit mycket i närheten, så känner Hammo ändå att det var värt att nämna.

Hammo uppger att det brukar vara en samlingsplats kring garagen, miljöstationen, vändplanen och skolan. Hammo uppger att det samlas ungdomar som han inte känner igen från området och ungdomarna röker och drar i sig gas.

Återrelaterat utan erinran.

Polisen

Förhör

Slagsta gårdsväg 17

Signerat av

Signerat datum

Enhet	Diarienr
Region Stockholm, Grova brottssektion 1 PO Sthlm Syd	5000-K344621-24

Hörd person	Personnummer
Gustavsson, Ingrid Yvonne	

Den hörde är	ID Styrkt	Sätt	Ställning till misstänkt - målsägande - vittne
Vittne	Ja	Dataslagning	

Tolk	Språk

Ytterligare information om anledning till förhör	Underrättad om misstanke
Hörs som vittne	

Underrättad om 12 § FUK	Underrättad om rätt till försvarare	Godtar den försvarare som rätten förordnar	Försvarare/ombud närvarande

Försvarare/ombud önskas

Förhörsledare	Förhörsdatum	Förhör påbörjat	Förhör avslutat
Sofia Lynghaug	2024-03-24	10:57	11:10

Förhörsplats	Typ av förhör	Förhörssätt
Slagsta gårdsväg 17, intressant	RB 23:6	Konceptförhör

Förhörsvittne	Utskrivet av
	SL

Berättelse

Den hörde är informerad om anledningen till förhöret. Förhörsledaren frågor och kommentarer skrivs i kursiv stil.

Fri berättelse:
Ingrid berättar att hon var hemma och blev väldigt förvånad över varför det var poliser överallt, hon tyckte det var väldigt otäckt. Vidare berättar hon att hon satt och kollade på TV när klockan var ungefär 21:00. Sedan går hon upp på övervåningen vid 21:30 och ställer sig i fönstret som går ut över baksidan. Genom fönstret ser hon tre grabbar som kommer gående från lekparken och fotbollsplan sedan går dom förbi på gångvägen bakom hennes hus, därefter försvinner dom. En stund senare hör hon på nyheterna om vad som hänt i Fittja varpå hon började fundera över om det var samma killar som hon nyss sätt.

Ingrid berättar att hon tror att hon såg dem nästan samtidigt som alla blåljus började komma till området, någon gång mellan 21 till 21:30.

Vidare beskriver Ingrid att hon inte riktigt kommer ihåg hur grabbarna såg ut. Hon tyckte det såg ut som helt vanliga killar. Hon la inte märke till kläderna så mycket mer än att det var mörka kläder eventuellt att någon av killarna hade gråa kläder. Hon berättar att hon inte kommer ihåg hudfärgen på killarna men att hon uppfattade det som tonåringar med en normal kroppsbyggnad. Vidare säger hon att alla tre gick tillsammans i lugnt tempo.

Ingrid har inga kameror hemma och hon var ensam hemma under kvällen.

Se bifogad kartbild för beskrivning av vart Ingrid säger att hon observerat killarna.

Förhöret uppläst och godkänt utan invändning.

11:02
SLÅGSTA
3D
Sök i Kartor
SL

Polisen

Förhör

Förhör 1 (24:8)

Signerat av

Signerat datum

Enhet	Diarienr
Region Stockholm, Grova brottssektion 1 PO Sthlm Syd	5000-K344621-24

Hörd person	Personnummer
Al Diri, Yaser	20070108-4519

Den hörde är	ID Styrkt	Ställning till misstänkt - målsägande - vittne
Misstänkt	Nej	

Tolk	Språk

Målsägande/misstänkt under 18 år	Vårdnadshavare underrättad	Socialnämnden underrättad om mt	Socialtjänsten underrättad om tid för förhör
Ja			

Föräldrar/Vårdnadshavare/Annan underrättad

Anledning till förhör / Misstankar som misstänkt har underrättats om	Underrättad om misstanke
Mord, Fullbordat, Gärningsman	2024-03-22

Ytterligare information om anledning till förhör

Yaser Al Diri misstänkt för mord genom att tillsammans och i samförstånd med Roberto-Christian Tatar och Jagne Abdourahman dödat målsäganden genom att skjuta honom. Detta hände 2024-03-21 någon gång mellan kl. 21:10 och 21:36 på Krögarvägen 2 i Norsborg

Underrättad om 12 § FUK	Underrättad om rätt till försvarare	Godtar den försvarare som rätten förordnar	Försvarare/ombud närvarande
Ja			

Försvarare/ombud önskas

Mustafa

Förhörsledare	Förhörsdatum	Förhör påbörjat	Förhör avslutat
John Bäckström	2024-03-22	04:04	04:06

Förhörsplats	Typ av förhör	Förhörssätt
Flemingsbergs polisstation	RB 24:8	Ljudbandsförhör

Förhörsvittne	Utskrivet av

Involverad personal	Funktion
Louise Eigel	Biträdande förhörsledare

Berättelse

Förhöret finns inspelat på ljudfil och arkiverat i FILIP

Yaser underrättas om misstanken och informeras om sina rättigheter enligt FUK 12.

Yaser önskar Mustafa som försvarare, Yasir vet inte det fullständiga namnet men säger att han har sin verksamhet i Uppsala och han har företrätt Yasir tidigare.

Förhöret avbryts

Polisen

Förhör

Förhör 2

Signerat av

Signerat datum

Enhet	Diarienr
Region Stockholm, Grova brottssektion 1 PO Sthlm Syd	5000-K344621-24

Hörd person	Personnummer
Al Diri, Yaser	20070108-4519

Den hörde är	ID Styrkt	Sätt	Ställning till misstänkt - målsägande - vittne
Misstänkt	Ja	Slagning	

Tolk	Språk

Målsägande/misstänkt under 18 år	Vårdnadshavare underrättad	Socialnämnden underrättad om mt	Socialtjänsten underrättad om tid för förhör
Ja			

Föräldrar/Vårdnadshavare/Annan underrättad

Anledning till förhör / Misstankar som misstänkt har underrättats om	Underrättad om misstanke
Mord, Fullbordat, Gärningsman	2024-03-22

Ytterligare information om anledning till förhör

Yaser Al Diri är misstänkt för mord genom att tillsammans och i samförstånd med Roberto-Christian Tatar och Jagne Abdourahman dödat målsäganden genom att skjuta honom. Detta hände 2024-03-21 någon gång mellan kl. 21:10 och 21:36 på Krögarvägen 2 i Norsborg

Underrättad om 12 § FUK	Underrättad om rätt till försvarare	Godtar den försvarare som rätten förordnar	Försvarare/ombud närvarande
Ja			

Försvarare/ombud önskas

Mustafa Sheikh Abdi

Förhörsledare	Förhörsdatum	Förhör påbörjat	Förhör avslutat
Philip Sener	2024-03-22	16:30	16:45

Förhörsplats	Typ av förhör	Förhörssätt
Häktet Flemigsberg	RB 23:6	Ljudbandsförhör

Förhörsvittne	Utskrivet av

Berättelse

SAMMANFATTNING AV FÖRHÖR. FÖRHÖRET FINNS I SIN HLEHETINLAGD I FILIP.

Närvarande:
Förhörsledare: Pa Sener & Pa Nykvist
Misstänkt Yaser Al Diri
Advokat: Mustafa Sheik Abdi

Förhörsledarens frågor markeras med kursiv stil och svaren skrivs i oformaterad text.

Misstänkt underrättas om sina rättigheter enligt Fuk 12§ och är införstådd med detta.

FL: Förstår du dina rättigheter?
Ja.

Delgivning av brottsmisstanke:

Yaser Al Diri misstänkt för mord genom att tillsammans och i samförstånd med Roberto-Christian Tatar och Jagne Abdourahman dödat målsäganden genom att skjuta honom. Detta hände 2024-03-21 någon gång mellan kl. 21:10 och 21:36 på Krögarvägen 2 i Norsborg.

Förstår du dina rättigheter?
Ja.

PAUS KLOCKAN 16.32-16.38

Du har förstått allting?
Ja.

Berätta fritt vad du gjorde igår 240321.
Inget, var bara med kusiner sen vänner.

Ungefär när?
Ingen kommentar.

Vart bor kusinerna?
Ingen kommentar.

Vilka vännerna var det?
Ingen kommentar.

Var bor du någonstans?
Ingen kommentar.

Släktingar i Sthlm?
Ingen kommentar.

Släktingar i Botkyrka?
Ingen kommentar.

Vänner i Botkyrka?
Ingen kommentar.

Några bekanta i Botkyrka?
Ingen kommentar.

När kom du till Botkyrka?
Ingen kommentar.

Hur kom du till Botkyrka?
Ingen kommentar.

Vad gjorde du i Botkyrka?
Ingen kommentar.

Varför ingen kommentar?
Vaddå?

Varför ingen kommentar?
Vaddå, varför ska jag säga till dig?

Om du kan berätta vad du gjort och jag kan kolla upp det, då kanske jag kan hjälpa dig.
Det är bra tack.

Var du ensam igår eller hade du sällskap?
Ingen kommentar.

Känner du någon i Botkyrka *?*
Ingen kommentar.

Har du telefon?
Ingen kommentar.

Vad har du telefonnummer?
Ingen kommentar.

Vad har du för appar installerade på din telefon?
Vad menar du?

SnapChat? TikTok?
Ingen kommentar.

Har du några krypterade appar på din telefon?
Ingen kommentar.

Känner du Roberto?
Ingen kommentar.

Har ni kontakt med varann på sociala medier?
Ingen kommentar.

Om du har sociala medier? Vad heter du på de olika apparna?
(Yaser skrattar.) Ingen kommentar.

Vad heter Roberto på de olika apparna?
Ingen kommentar.

Känner du Abdouramaan?
Ingen kommentar.

Har ni kontakt med varann på sociala medier?
Ingen kommentar.

Vad heter han på de olika apparna?
Ingen kommentar.

Där polisen träffade på dig…
Mm.

… har du varit där förut?
Ingen kommentar.

Har du vänner där?
Ingen kommentar.

Fick du skjuts hit till Stockholm?
Ingen kommentar.

Eller fick du skjuts till Botkyrka?
Ingen kommentar.

Vad gjorde du där när polisen träffade på dig?
Ingen kommentar.

De som var med dig på plats när polisen kom…
Mm.

… är det vänner till dig?
Ingen kommentar.

Känner ni varandra?
Ingen kommentar.

Något du vill kommentera?
Ingen kommentar.

Vart bor din familj?
Ingen kommentar.

Inte det heller, det är väl rätt harmlöst?
Ingen kommentar.

Vart bodde du innan du kom till sthlm?
Ingen kommentar.

Vill advokaten tillägga något?
Nej.

Yaser, något du vill tillägga?
Nej.

Men du förstår varför du sitter här?
Nej jag förstår inte varför jag sitter här.

Vad säger du om misstanken?
Jag vet faktiskt inte. Det stämmer inte.

Finns det något du kan ge mig som gör att jag kan hjälpa dig?
Vad ska du hjälpa mig? Jag frågar dig. Vad ska du hjälpa mig?

Om du berättar för mig vad gjort och vart du varit så kanske jag kan bevisa det.
Det är bra tack.

Något mer?
Nej.

Polisen

Förhör

Förhör 3

Signerat av

Signerat datum

Enhet	Diarienr
Region Stockholm, Grova brottssektion 1 PO Sthlm Syd	5000-K344621-24

Hörd person	Personnummer
Al Diri, Yaser	20070108-4519

Den hörde är	ID Styrkt	Sätt	Ställning till misstänkt - målsägande - vittne
Misstänkt	Ja	slagning och foto PMF	

Tolk	Språk

Anledning till förhör / Misstankar som misstänkt har underrättats om	Underrättad om misstanke
Mord, Fullbordat, Gärningsman	2024-03-22

Ytterligare information om anledning till förhör

Yaser Al Diri misstänkt för mord genom att tillsammans och i samförstånd med Roberto-Christian Tatar och Jagne Abdourahman dödat målsäganden genom att skjuta honom. Detta hände 2024-03-21 någon gång mellan kl. 21:10 och 21:36 på Krögarvägen 2 i Norsborg

Underrättad om 12 § FUK	Underrättad om rätt till försvarare	Godtar den försvarare som rätten förordnar	Försvarare/ombud närvarande
Ja			Ja

Försvarare/ombud önskas

Mustafa Sheikh Abdi

Förhörsledare	Förhörsdatum	Förhör påbörjat	Förhör avslutat
Cecilia Jonsson	2024-03-24	13:23	13:58

Förhörsplats	Typ av förhör	Förhörssätt
Häktet Huddinge	RB 23:6	Videobandsförhör

Förhörsvittne	Utskrivet av
	CJ

Berättelse

Följande är en sammanfattning av förhöret med Yaser. Förhöret finns i sin helhet i FILIP.

Medverkande: Förhörsledare Wahab Akman, biträdande förhörsledare Cecilia Jonsson, Misstänkt Yaser Al Diri, försvarare Mustafa Sheikh Abdi och på högtalartelefon var en kontaktperson för socialtjänsten Andreas Nilsson.

Yaser underrättas om sina rättigheter enligt Fuk 12§.
Yaser förstår sina rättigheter.

Yaser delges misstanken:

Yaser Al Diri misstänkt för mord genom att tillsammans och i samförstånd med Roberto-Christian Tatar och Jagne Abdourahman dödat målsäganden genom att skjuta honom. Detta hände 2024-03-21 någon gång mellan kl. 21:10 och 21:36 på Krögarvägen 2 i Norsborg

Yaser förstår misstanken.

Yaser FÖRNEKAR brott.

Yaser Al Diri berättar i huvudsak följande:
Yaser säger att han inte har gjort det, han var inte på plats utan blev gripen långt borta. Han berättar att det kom poliser och att en polis plockade upp honom för att Yaser hade rymt från sitt familjehem. Yaser hade bestämt att han ville åka från familjehemmet i Norrland och att han landade i Stockholm och att han skulle ha åkt till sitt hem i Enköping men att han inte kom så långt för att han blev gripen.

Yaser vill inte berätta när och hur han kom från Norrland utan svarar inga kommentarer. På frågan om vilka han var med när han blev gripen så svarar Yaser att han var med de där två och att han menar Tatar och Jagne.

Yaser får frågan om vad de tre gjorde där och han svarar att de chillade. Sen berättar han att de kollade på en fin utsikt över lägenheterna men också att man såg halva Stockholm från där de satt. Yaser säger att de satt där och chillade under tiden som det där hände. De chillade ett par timmar, de chillade under den där tiden som lästes upp. Med det menar Yaser ungefär 2- till 4 timmar. Han vill inte berätta vad de pratade om.

Han berättar att det började lysa blått överallt och han hade undrat vad som hänt. En polisbil hade först åkte förbi där de satt och att en polis sedan kom ner och började prata med dom. Yaser hade gett polisen sitt födelsenummer och då hade polisen sett att Yaser rymt. Han berättar att han rymde för att han ville träffa familjen, att det skulle vara en överraskning. Det var därför han var i Stockholm.

Yaser får frågan om han varit på Krögarvägen 2 varpå han svarar att han aldrig varit där. Han har aldrig besökt en restaurang där. Han har inte heller hängt i Fittja centrum.

Yaser vill inte svara på när han kom till Stockholm. Han får frågan om han kom till Stockholm ungefär 4 timmar innan han blev gripen eftersom han nyss berättat att de chillat i 2 till 4 timmar. På den frågan svarar Yaser ja.

Yasers kläder
Yaser ombeds berätta om vad han hade på sig och han svarar att han hade tjocka tröjor, ingen jacka för den hade polisen tagit förut. En nike tröja träningströja, en grå hoodie och mjukisbyxor. Han hade svarta skor av märket Nike Air Max 270.

Yaser får se bild från ÖVK (se bilaga)
Yaser får se en bild från övervakningskameran föreställande tre personer. Han säger att han inte vet vilka det är. Han säger att det inte är han för han hade inte på sig de där kläderna. Att en person på bilden har likadana skor som Yaser har tycker han inte är konstigt då Nike tillverkar flera såna skor och inte bara ett par.

Han säger att det inte är han på bilden och han vet inte vilka personerna är. På frågan om vad Yaser tänker om bilden så svarar han att han ser tre personer som går. Han har aldrig sett gatan. På frågan om det är god mat på restaurangen Pascha så svarar Yaser att han inte har någon aning för han har aldrig ätit där.

Yaser får frågan om det är Roberto som går till höger och han svarar att han inte har en aning. Och på frågan om den tredje killen kan vara Jagne så svarar han att han inte har en aning.

Skoavtrycken
På frågan om vad Yaser tänker om att han när han grips har samma skor som personen på bilden och att avtrycken som lämnas på marken stämmer med sulan så svarar Yaser att han inte har någon aning och att Nike har många som köper Nike 270s.

Yaser får frågan om de när de chillade gick i blöta områden och Yaser berättar att han satt och gungade på en lekplats och att det var fuktigt ute och att marken under gungan var fuktig.

Person på bilden med mobil (se bilaga)
På bilden som förevisas ses en person hålla i en mobiltelefon och Yaser får frågan om vad personen gör med mobilen varpå Yaser svarar att han kan se mobilen men att han inte har någon aning om vad det är för mobil.

Kläderna
Förhörsledaren säger att man hittade kläder som stämmer överens med kläderna på bilden i nära anslutning där Yaser och de två andra blev kontrollerade och undrar vad Yaser har att säga om det? Yaser svarar att han inte har en aning men att det är lite konstigt.
Yaser berättar att han såg en bil som var på flykt, en bil som "kickade" dvs körde snabbt från polisen. Den bilen var grå men han kan inte säga något mer om den, det gick snabbt.

Vapnen
Förhörsledaren förevisar bilder (se bilaga)
Förhörsledaren säger att det har hittats två vapen i nära anslutning till där Yaser och de två andra var och att vapnen stämmer överens med de på övervakningsfilmen. Yaser svarar att han inte vet något om vapen, att han inte har en aning. Förhörsledaren frågar vidare om Yaser kan något om vapen och Yaser säger att han inte kan något om vapen. Men han kan Glock och AK47, det har han lärt sig från filmer. Yaser har aldrig testat vapen, bara i Syrien där hans familj kände militärer och han hade då fått hålla i ett vapen där. Då var han 5-7 år. Han kom till Sverige när han var 9 år.

Mobilen
Yaser får frågan om var hans mobil är och svarar att han inte har någon, att han ville koppla av från sociala medier. Han hade en iphone men att det blev tagen av polisen för länge sen, kanske en månad sen och han har inte skaffat någon ny.

Sociala medier
Han använder appar som TikTok där använder han namnet Yaser och på WhatsApp använder han numret. På Snapchat heter han yaseraldiri.

Förhörsledaren berättar att det i ett av klädesplaggen hittades en mobiltelefon och undrar vad Yaser tänker om det? Yaser svarar att han inte vet vems det är.

När polisen tog hans mobil lämnade han inte ut koden, de hade inte frågat. Och nu kommer han inte ihåg den koden längre. Han använde face-id mest på den telefonen.

Yaser vill inte lägga till något eller rätta något som har sagts i förhöret.

Kl 21:13 Gärningspersoner syns gå mot restaurang Pascha.

Skospår från GM med grå luva kommer från NIKE AIR MAX 270.

Skospår från GM med telefonen i hand kommer från NIKE REACT VISION.

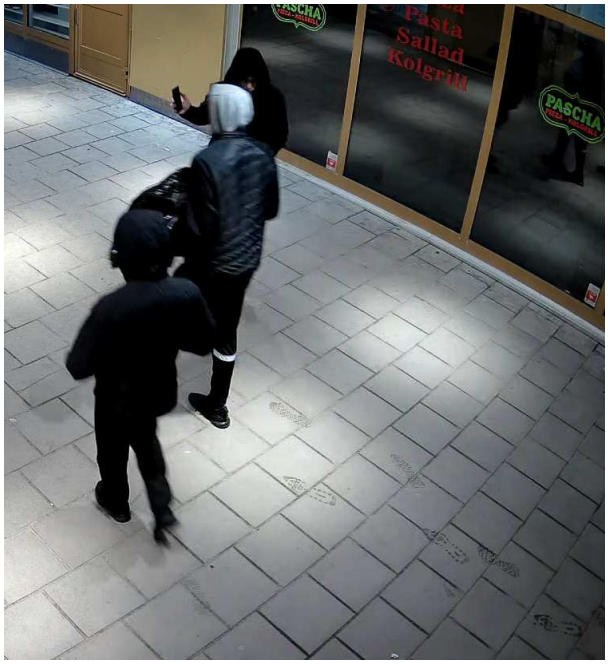

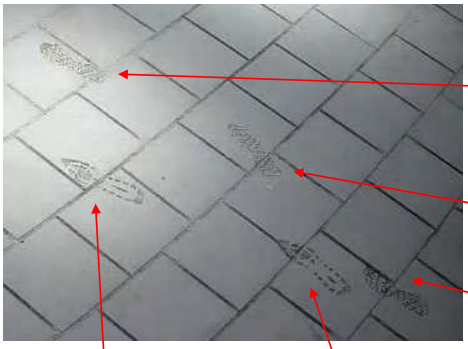

NIKE AIR MAX 270

NIKE REACT VISION

Yaser, AL DIRI (070108-4519) påträffas på Örtagårdsvägen kl 21:48.

Skorna Al Diri bär är av modell NIKE AIR MAX 270.

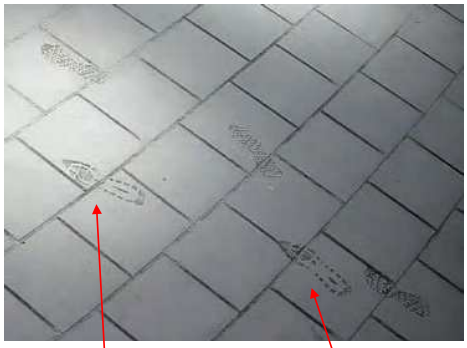

NIKE AIR MAX 270

Kl 21:14 Gärningspersoner syns springa från restaurang Pascha.

Polisen

Förhör

Förhör 4

Signerat av

Signerat datum

Enhet	Diarienr
Region Stockholm, Grova brott 1 PO Sthlm Syd	5000-K344621-24

Hörd person	Personnummer
Al Diri, Yaser	20070108-4519

Den hörde är	ID Styrkt	Sätt	Ställning till misstänkt - målsägande - vittne
Misstänkt	Ja	Daktningsbild	

Tolk	Språk

Anledning till förhör / Misstankar som misstänkt har underrättats om	Underrättad om misstanke
Mord, Fullbordat, Gärningsman	2024-03-22

Ytterligare information om anledning till förhör

Yaser Al Diri misstänkt för mord genom att tillsammans och i samförstånd med Roberto-Christian Tatar och Jagne Abdourahman dödat målsäganden genom att skjuta honom. Detta hände 2024-03-21 någon gång mellan kl. 21:10 och 21:36 på Krögarvägen 2 i Norsborg.

Underrättad om 12 § FUK	Underrättad om rätt till försvarare	Godtar den försvarare som rätten förordnar	Försvarare/ombud närvarande
Ja			

Försvarare/ombud önskas

Substituerande Johan Lindbo för Mark Safaryan.

Förhörsledare	Förhörsdatum	Förhör påbörjat	Förhör avslutat
Richard Hornegård	2024-04-19	09:07	09:29

Förhörsplats	Typ av förhör	Förhörssätt
Häktet Huddinge	RB 23:6	Videobandsförhör

Förhörsvittne	Utskrivet av
	R.H

Involverad personal	Funktion
Jonas Jonzon	Biträdande förhörsledare

Berättelse

Yaser FÖRNEKAR brott.

Yaser erbjuds berätta fritt, men avstår, varför frågor ställs till honom enligt nedan.

Du har varit med om diverse händelser senaste tiden, från februari (10 feb och framåt) och framåt. Vill du berätta något om det? (du har enligt anhöriga betett dig annorlunda, varför?)
Nej, inga kommentarer.

Vad för telefon hade du då? Abonnemang? Andra detaljer, märke, färg, modell?
Inga kommentarer.

Vad har du för mailadress? Har du flera? Vilka?
Inga kommentarer. Vid ett tillfälle då vi återigen pratar om mailadress uppger Yaser att han inte minns sin mailadress eller mailadresser.

Har du blivit av med den? När var och hur?

Inga kommentarer.

Har du fått, skaffat någon ny efter det? När var och hur?
Inga kommentarer. Yaser minns inte.

Har du samma abonnemang eller nytt?
Inga kommentarer.

Vi har uppgifter som säger att du fått en ny telefon i samband med att du kom till Kramfors, och hemmet där. Vad kan du berätta om det?
Inga kommentarer.

Vad var det för telefon du fick, köpte? Modell, märke, övriga kännetecknen?
Inga kommentarer.

Hur gick det till när du fick telefonen? Detaljer? Vem, var, när, hur?
Inga kommentarer.

Hur öppnar du den telefonen? Kod? Fingeravtryck? Ansiktsigenkänning? Vilken kod har du?
Inga kommentarer.

Hade du med dig den då du lämnade Kramfors och hemmet?
Inga kommentarer.

Vet du var den är nu? När såg du, hade du den sist?
Nej, Inga kommentarer.

Yaser förevisas bild på beslag BG34579-15 Samsung SM-A057G se bilaga.

Vi har hittat den här telefonen i området nära brottsplats och gripandeplats Är, kan det här din telefon? Är det likt den du fick? Modell, färg och märke?
Inga kommentarer.

Vi har gjort en brukaranalys av telefonen i beslag. Vi påstår att den anträffade telefonen är din. Vad säger du om det?
Inga kommentarer.

Enligt kvitto som vi fått från boendet i Kramfors så överensstämmer IMEI numret med den telefon som vi har i beslag och den du fått. Vad kan du berätta om det?
Inga kommentarer.

Yaser förevisas bild på kvitto sida 6 i brukaranalys rapporten, bilaga till förhöret.
Nej, inga kommentarer.

Mailadressen alderiy639@gmail.com är det din?
Inga kommentarer.

Enligt brukaranalysen så har, vad vi påstår din mailadress alderiy639@gmail.com registrerats i samband med inloggning på konton. Vad

kan du säga om det?
Inga kommentarer.

Vi kan se att kontona på raderna 1 & 3-5 google, osp app (Samsung switch devices), Samsung adroid mobilservice och Samsung android coreapps har startats, loggat in på telefonen med hjälp av mailadressen alderiy639@gmail.com. Vad kan du säga om det?
Inga kommentarer.

Även Signal har aktiverats, loggats in på. Har du signal, användarnamn och konto?
Inga kommentarer.

Är du med i några chattar där? Om så vilka och vad har du för namn?
Inga kommentarer.

Username, användarnamnet till soundcloud är Yaser-alderi-517709947. Kommentar till det?
Inga kommentarer.

Ditt namn Yaser Alderi står på Device User. Har du något att säga om det.
Inga kommentarer.

Vi hävdar att den anträffade telefonen är din och att det är du som använt den. Vad kan du säga om det?
Inga kommentarer.

Yaser Alderi och advokaten förevisas film, video från brottsplats. Den finns som bilaga till förhöret. Har du något att säga om den? Är du med på filmen?
Inga kommentarer.

Vad gjorde du i Stockholm? Hur hamnade du på platsen där du greps? Vart var du då det här hände? Inga kommentarer.

Vilka var de som var på platsen då du greps? Känner du dem?
Inga kommentarer.

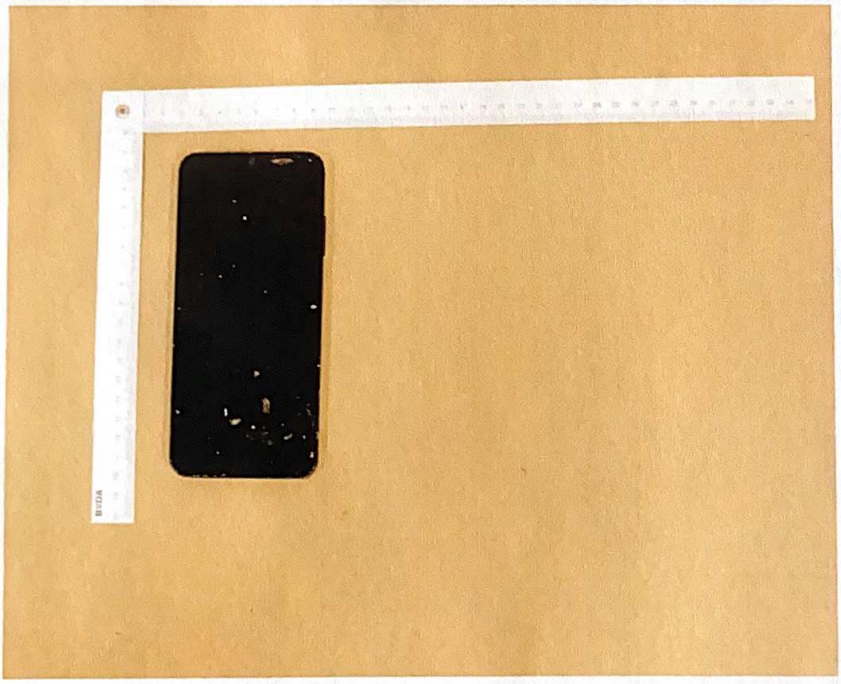

Foto på telefonen i beslag.

1

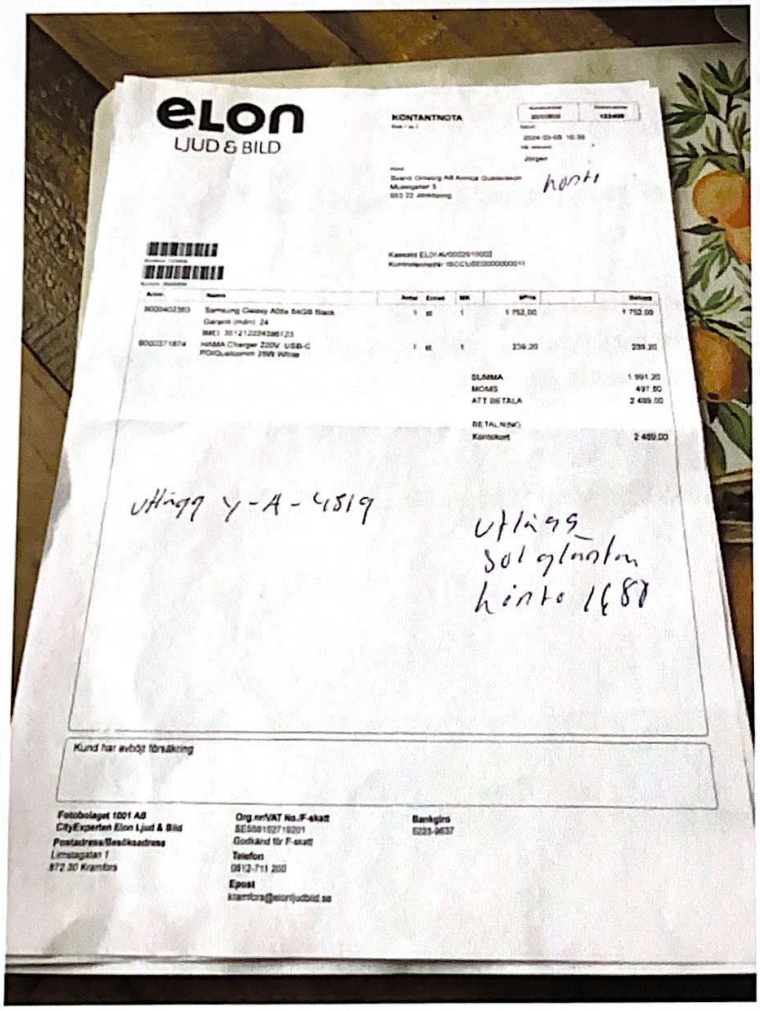

elon
LJUD & BILD

KONTANTNOTA

konto

Kassanr ELDI-AV00329119002
Kvittotransaktion: ISCCLUSE00000000011

Artnr	Namn	Antal	Enhet	Mk	pPris		Belopp
8000402383	Samsung Galaxy A05s 64GB Black Garanti (mån): 24 IMEI: 351212004386123	1	st	1	1 752,00		1 752,00
8002371874	HAMA Charger 220V USB-C PD/Qualcomm 25W White	1	st	1	239,20		239,20

SUMMA	1 991,20
MOMS	497,80
ATT BETALA	2 489,00

BETALNING
Kontokort 2 489,00

utlägg Y-A-4519

utlägg
solglasögon
konto 1680

Kund har avböjt försäkring

Fotobolaget 1001 AB
CityExperten Elon Ljud & Bild
Postadress/Besöksadress
Limstagatan 1
672 30 Kristinehamn

Org.nr/VAT No./F-skatt
SE556102716201
Godkänd för F-skatt
Telefon
0512-711 200
Epost
kristinehamn@elonljudbild.se

Bankgiro
5223-9637

2

2 Användarkonton

2.1 Användarkonton mobiltelefon Samsung SM-A057G

User Accounts (7)

#	Source	Account Name	User name	Service Type	Creation time	Entries
1	Accounts		alderiy639@gmail.com	com.google		
2	Accounts		Meet	com.google.android.apps.tachyon		
3	Accounts		alderiy639@gmail.com	com.osp.app.signin		
4	Accounts		alderiy639@gmail.com	com.samsung.android.mobileservice		
5	Accounts		alderiy639@gmail.com	com.samsung.android.coreapps		
6	Accounts		Signal	org.thoughtcrime.securesms		
7	Accounts		yaser-alderi-517709947	com.soundcloud.android.account		

Konton på raderna 1 & 3-5 tillhör mailadressen alderiy639@gmail.com, vilket är likt namnet Yaser Al-Diri.
E-postadressen till soundcloud enligt rad 7, tillhör username Yaser-alderi.

» Device User Go to

Y

Identifier:	0
Serial number:	0
Name:	Yaser Alderi
Created:	
Last logged in:	2024-03-21 19:50:08(UTC+1)
User Type:	Owner
Source:	
Extraction:	File System
Manually decoded:	False
User name:	
Source file:	EXTRACTION_BFU.zip/data/system/users/0.xml : 0x15 (Size: 430 bytes) EXTRACTION_BFU.zip/data/system/users/0/photo.png : 0x0 (Size: 40695 bytes)

Additional info

Restrictions

Groups

Användarinfo från telefonen.

3 Händelser i telefonen

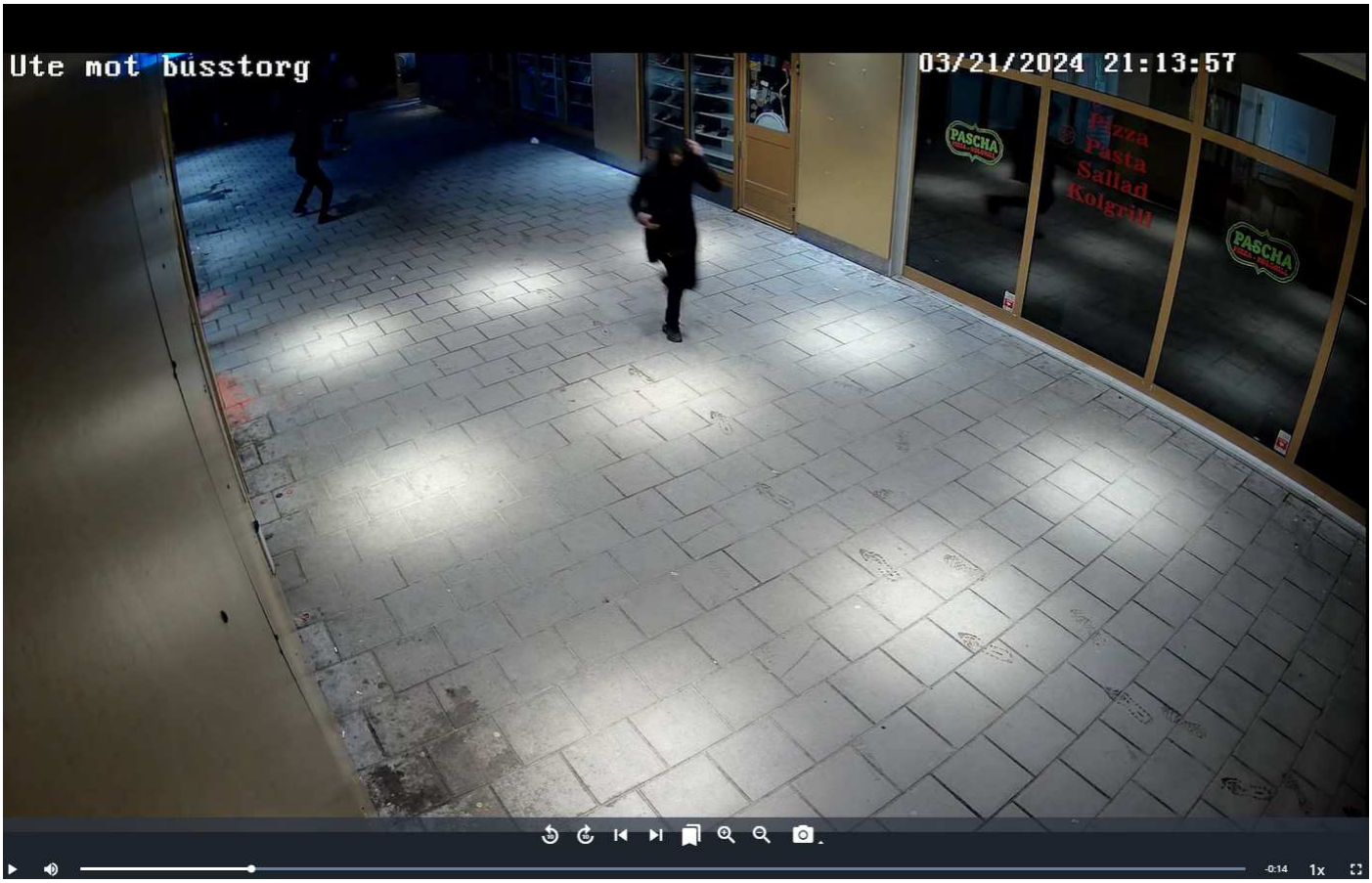
Ute mot busstorg
03/21/2024 21:13:57
PASCHA
Pizza
Pasta
Sallad
Kolgrill
PASCHA
-0:14
1x

K344621-24 – Dialogförhör

F1: Förhörsledare Richard Hornegård

F2: Biträdande förhörsledare Jonas Jonzon

YD: Hörd person Yaser Al Diri

ADV: Advokat Johan Lindbo

F1: Nu är vi igång. Så, då är förhöret igång och dagens datum är 19 april 2024. Och det är, vi är på häktet i Huddinge. Och det är förhör med Yaser Al Diri. Och medverkande här, förhörsledare Richard Hornegård.

F2: Biträdande förhörsledare Jonas Jonzon.

F1: Sedan har vi då, har vi advokat…

ADV: Johan Lindbo.

F1: Och sedan har vi dig, Yaser, här. Ja. Bra. Då har vi den delen klart för oss. Sedan så är det ju så, gärningsbeskrivningen då. Jag kommer att läsa upp den. Den har inte förändrats sedan sist men jag läser ändå. Yaser Al Diri misstänks för mord, genom att tillsammans och i samförstånd med Roberto-Cristian Tatar och Abdourahman Jagne, dödat målsägaren genom att skjuta honom. Detta hände den 21 mars 202… eller förlåt. Ja, 21 mars 2024, någon gång mellan 21:10 och 21:36 på Krögarvägen 2 i Norsborg. Har du förstått misstanken och gärningsbeskrivningen?

YD: Ja.

F1: Jag tänkte, har du någon kommentar till den?

YD: Nej.

F1: Jag tänkte, erkänner du eller förnekar du?

YD: Jag förnekar.

F1: Du förnekar. Bra, tack. Innan vi börjar ställa lite frågor, jag föredrar ju om du berättar själv lite grann då, lite ut… det är ju ett önskemål från vår sida, så att säga, att du berättar va. Men jag tänkte höra med dig, innan vi börjar förhöret med att ställa frågor, om det är någonting du vill berätta sedan sist du blev förhörd, eller om du undrar över något eller har tänkt på något sedan sist? Ingenting? Okej. Det är bra om du svarar, så att vi får med det på filmen här. Så att, du har ingenting att säga?

YD: Mm. Nej.

F1: Nej, okej. Då är det såhär. Då börjar vi väl ställa lite frågor och så hoppas jag att du kan svara. Och vill du inte svara, vilket du har rätt till, så gärna att du säger ingen kommentar eller någonting sådant, så att vi får med det. Jag och min kollega här har ju fått till oss att det har hänt en hel del grejer i ditt liv här, senaste tiden. Inte minst från diverse polisanmälningar och annat sådant. Så att det har varit en turbulent tid, kan man säga. Det har hänt mycket för dig. Framförallt från februari och framåt. Och jag tänkte höra med dig, är det någonting du vill berätta om det här?

YD: Nej.

F1: Okej. Det är ju så att vi har ju pratat med anhöriga till dig. Och där har de ju märkt ett annorlunda beteende, att du har blivit annorlunda. Har du någonting att säga om det?

YD: Nej.

F1: Du vill inte säga något? Nej. Om vi går vidare då. Vad är det för telefon du har haft?

YD: Ingen kommentar.

F1: Ingen kommentar. Nu tänker jag på den telefonen du hade då, om vi går tillbaks till februari och bakåt, så att säga.

YD: När var februari? Hur många månader sedan?

F1: Ja det är två månader sedan.

YD: Eh…

F1: Det är april nu.

YD: Jag hade ingen telefon.

F1: Det finns ju, det finns ju, vi har läst att det finns några noteringar i polisrapporter och annat, på att du hade en telefon som blev beslagtagen i samband med någon händelse. Stämmer det?

YD: Inga kommentarer.

F1: Okej.

F2: Det här är ju uppgifter som vi ser i…

F1: Ja.

F2: … ja alltså hos polisen. Vi kan ju titta i alla anmälningar och så där.

YD: Alltså om du ser det, varför, varför frågar du mig då?

F2: Ja men vi vill höra…

F1: Ja men vi vill ha, vi vill ha din, dina kommentarer till det såklart.

YD: Mm.

F1: Vi vill ju att du berättar. Du vill ju inte berätta om de här händelserna. Vi vet ju…

YD: Alltså jag vill inte berätta någonting.

F1: Du vill inte berätta någonting.

YD: Nej.

F1: Okej.

F2: Vi kommer behöva ställa massa frågor till dig ändå.

YD: Mm.

F2: Bara så att du är med på det.

F1: Ja.

YD: Ja, kör.

F1: Mm. Så då, vad det gäller den här telefonen som du hade då, och då pratar vi då i samband med, den som polisen beslagtog då. Vad kan du, kan du berätta någonting? Vilken modell, färg?

YD: Nej, ingen kommentar.

F1: Abonnemangsuppgifter?

YD: Inga kommentarer.

F1: Är det några andra detaljer som du kan nämna om den?

YD: Nej.

F1: Okej. Om vi tar nästa fråga då. Mailadress. Har du en mailadress?

YD: Mm… ingen kommentar.

F1: Okej. Har du flera mailadresser?

YD: Inga kommentarer.

F1: Vill du berätta vad du har för mailadress?

YD: Nej.

F1: Så, du sä…

YD: Jag vet inte, jag vet inte själv.

F1: Du vet inte vilken mailadress…

YD: Nej.

F1: … du har.

YD: Nej.

F1: Men du har en mailadress?

YD: Inga…

F1: Eller har du flera?

YD: Inga kommentarer.

F1: Mhm. Efter den här händelsen, där du blev av med telefonen, nu pratar vi februari igen här, har du skaffat någon ny telefon eller fått någon ny telefon?

YD: Inga kommentarer.

F1: Om så, när och hur och var fick du den telefonen i sådana fall?

YD: Jag vet inte. Jag minns inte.

F1: Du minns inte. Har du bytt abonnemang på den telefonen eller har du samma abonnemang på den telefonen?

YD: Inga kommentarer.

F1: Om jag säger såhär. Vi vet att du har fått en ny telefon.

YD: Om du vet, varför frågar (ohörbart 00:06:29) då?

F1: Ja, nej men jag erbjuder ju dig möjlighet att svara. Förstår du vad jag menar? Vi har uppgifter som säger att du har fått en ny telefon i samband med att du kom till Kramfors, till hemmet där uppe. Vad har du att säga om det?

YD: Eh… ingen kommentar.

F1: Du kan inte säga någonting?

YD: Nej, ingen kommentar.

F1: Okej. Vet du vad det var för telefon?

YD: Inga kommentarer.

F1: Vem var det som köpte den?

YD: Inga kommentarer.

F1: En modern? Märke? Övriga kännetecken på den telefonen? Hur gick det till när du fick telefonen? Kommer du ihåg det.

YD: Nej.

F1: Vill du svara på det?

YD: Nej.

F1: Vem var det som köpte eller skaffade telefonen? Var var det någonstans? Förlåt?

YD: Jag vet inte, alltså.

F1: Okej. När var det, kommer du ihåg det?

YD: Mm.

F1: Svara gärna så att…

YD: Nej.

F1: Nej, du kommer…

YD: Inga kommentarer.

F1: Inga kommentarer.

YD: Yes.

F1: Hur gick det till när du fick den?

YD: Inga kommentarer.

F1: Den här telefonen som du fick då, påstår vi. Hur öppnar du den telefonen? Är det med kod eller med fingeravtryck eller ansikts… ansiktsigenkänning, eller?

YD: Alltså hey visst, alltså vad har telefonen med det här att göra? Jag fattar inte.

F1: Ja, ja men jag frågar bara.

YD: Nej, inga kommentarer.

F1: Inga kommentarer till det.

YD: Ja.

F1: Mm. Hade du med dig den här telefonen när du lämnade Kramfors?

YD: Inga kommentarer.

F1: Och hemmet där uppe.

YD: Inga kommentarer.

F1: Vet du var den är nu?

YD: (Gör ljud 00:08:29).

F1: Förlåt?

YD: Nej.

F1: Du vet inte var den är?

YD: Nej.

F1: Okej. När såg du den senast då?

YD: Inga kommentarer.

F1: När hade du den sist, kommer du ihåg det?

YD: Inga kommentarer.

F1: Okej. Ska du förevisa, har du… Nej du kan visa mitt. Vi har ju, jag kan säga såhär, vi har hittat en telefon, har vi gjort.

YD: Mm.

F1: Som vi påstår är den, är din. Och här har vi ju en bild på den.

F2: (Ohörbart 00:09:16).

F1: Som du ska få titta på, kanske du känner igen den.

F2: Så, nu lägger jag den här här. Det här är bild 1.

YD: Nej, vad är det för telefon?

F1: Det är en Samsung.

YD: Jaha.

F1: Ja.

YD: Ja (skrattar till).

F1: Är det den telefonen som vi påstår att du har fått?

YD: Inga kommentarer.

F2: Är det din telefon?

YD: Inga kommentarer.

F1: Är det likt den du har, fick?

YD: Inga kommentarer.

F1: Är det samma modell och färg och märke?

YD: Inga kommentarer.

F1: Mhm. Vi har ju gjort en så kallad brukaranalys av den här telefonen. Jag vet inte om du vet vad det betyder.

YD: Jo, jag vet vad det betyder.

F1: Ja. Och vi påstår ju då, precis som jag har sagt tidigare, att det här är den telefonen, är din. Och det är den du har fått…

YD: Jaha.

F1: … på hemmet i Kramfors. Vad säger du om det?

YD: Ja… inga kommentarer.

F1: Vi har ju fått tillgång till ett kvitto, som är från boendet där då, i samband med det här inköpet av den här telefonen. Och det här IMEI-numret, som är kopplat där då, till den, är även kopplat till den telefonen vi har i beslag. Vad kan du berätta om det?

YD: Eh… inga kommentarer.

F1: Okej. Du sa ju tidigare här att du inte kommer ihåg din mailadress.

YD: Mm.

F1: Ja. Vi gör såhär. Vi kan, innan vi bör… fortsätter där, så kan vi ju visa, för vi har ju bild på kvittot. Och du kanske känner igen, känner då.

F2: Det här är bild 2.

YD: Mm.

F2: Lite svårt att se på det, men…

F1: Där finns det ju uppgifter om vilken modell och IMEI-nummer och allt vad det är för någonting.

YD: Okej.

F1: Mm.

F2: IMEI-numret framgår, ja där. Så att vi har, vi ser alltså att det här IMEI-numret på det här kvittot, som kommer från Kramfors, är samma som det vi har hittat.

YD: Okej.

F2: Då blir det samma telefon, så att säga.

YD: Mm.

F2: Några tankar kring det?

YD: Nej.

F1: Mm. Vi pratade mailadresser tidigare, eller hur? Du var lite osäker på din mailadress. Eller dina mailadresser, ska väl säga. Aldiri… Aldiriy639@gmail.com. Är det en bekant adress för dig? Är det din?

YD: Inga kommentarer.

F1: Enligt brukaranalysen igen då, och vad vi påstår är din mailadress, den här aldiriy639@gmail.com, så har den registrerats på telefonen i samband med inloggningar på olika konton. Vad säger du om det?

YD: Inga kommentarer.

F1: Vi ska visa här nu, Jonas min kollega, ska visa. Vi har några konton här som, olika rader här som du ska få se.

F2: Precis. Det här är då från brukaranalysen. Och här ser man ju då, ehm… svårt att se. Där är accounts. Och sedan så är det username. Alltså, till exempel då, nummer två här. Då är det appen Meets, och sedan så är det då service, vad står det där, service type.

YD: Mm.

F1: Mm.

F2: Och så fortsätter det då. Så att någon har loggat in på Meets, och så vidare. Det här är väl Google, och då har du, den här adressen används. Då är det aldiriy639@gmail.com. Och sedan samma på, vad står det där, OSP. Samma där på, vad står det för något….

YD: Eh… här.

F2: Ja.

YD: com.samsung android.com ja.

F2: Ja, precis. Och sedan är det Signal och den har registrerats.

YD: Mm.

F2: Och så fortsätter det. Och här är det registrerat med Yaser. Vad står det, aldiri…

YD: Mm.

F2: … bindestreck…

YD: 517.

F2: Ja.

F1: Mm.

F2: Yaser Al Diri.

YD: Ja, vad är det?

F2: Ja, men det är det som används.

YD: Ja.

F1: Vad säger du kring det här då?

YD: Inga kommentarer.

F1: Inga kommentarer.

YD: Ja.

F1: Ja. Det här Signal-kontot som är startat där också. Vad kan du säga om det?

YD: Inga kommentarer.

F1: Har du, hade du Signal på din telefon som du fick där?

YD: Vadå, är det förbjudet att ha Signal?

F1: Nej, nej. Jag bara frågar.

YD: Nej, inga kommentarer.

F1: Kan du säga något om användarnamn eller konto kring det då?

YD: Inga kommentarer.

F1: Är du med i några chattar där, på Signal?

YD: Inga kommentarer.

F1: Om så, vilka eller vad har du för namn och vilka…

YD: Inga…

F1: … har du chattat med?

YD: … inga kommentarer. Inga kommentarer.

F1: Som nu Jonas, min kollega, nämnde där, så det här usernamet på Sound Cloud där, är ju Yaser Al Diri. Det är ju ditt namn, eller hur?

YD: Ja.

F1: Mm. Har du nå… och sedan så är det ju siffror där då. Har du någon kommentar till det?

YD: Inga kommentarer.

F2: Jag ska bara förtydliga då, att det är rad sju.

F1: Rad sju ja. Precis, där.

F2: Där är Sound Cloud. Och där är username Yaser Al Diri-517709947.

F1: Mm.

F2: Är det du som har loggat in på Sound Cloud?

YD: Inga kommentarer. (Skrattar lite).

F2: Du vet, alltså man brukar ju använda, så att säga, sitt namn, när man gör inloggningar och man skapar…

YD: Inga…

F2: … konton…

YD: Inga kommentarer.

F2: … så där.

YD: Inga kommentarer.

F2: Mm. Och här också, här har vi fått ut information. Device user. Och så står det massa information om user, alltså den som använder. Användaren för enheten. Och på name står det Yaser Al Diri.

YD: Jaha, okej.

F2: Det är ju också ditt namn.

YD: Ja.

F2: Har du någon kommentar till det?

YD: Nej, faktiskt inte. Inga kommentarer.

F2: Det blir, så att säga, det blir många ställen där det står ditt namn eller en mailadress som är väldigt lik ditt namn.

YD: Mhm.

F1: Och sedan har vi ju uppgifter på att du har fått den här telefonen i Kramfors.

YD: Okej.

F1: Och den har vi hittat i området nära där du greps. Vad kan du säga om det?

YD: Inga kommentarer.

F1: Ingenting alls?

YD: Ingenting.

F1: Nej. Får jag fråga. Du sitter ju häktad här.

YD: Mm.

F1: Och du förnekar brott.

YD: Mm.

F1: Jag vill bara påminna om att vi i polisen, även om du inte tror det, så utreder vi ju saker och ting objektivt, ska det vara. Vi ska vara objektiva och utreda, vi ska…

YD: Vad menar du med objektiva?

F1: Objektiv betyder att vi ska inte liksom, vi, vi så att säga, ska utreda utan att ha, döma på något sätt, på förhand, utan saker och ting som du berättar för oss, som är, om du nu är oskyldig, så att säga, så kan ju vi undersöka det och så kan vi hjälpa dig i det va. Förstår du vad jag menar?

YD: Mm.

F1: Så att det är ju viktigt att du, du har ju den möjligheten att berätta för oss just för att vi ska kunna kolla och se, stämmer det här? Och då kanske vi kan rentvå dig. Du förstår vad jag menar? Och så slipper du sitta här. För vi vill ju ha tag på den eller de som har gjort det här. Så att är du oskyldig så är det ju bra om du berättar saker och ting, så att vi kan hjälpa dig i den delen. Förstår du vad jag menar?

YD: Ja, förstår.

F1: Mm, ja. Så att, återigen där, det är ju mycket som talar för att det här är din telefon. Många uppgifter. Eller den du har fått, ska jag säga. Är det din? Är det den du har…

YD: Ingenting…

F1: … fått i Kramfors?

YD: … jag har inga kommentarer.

F1: Okej. Mm.

F2: Ja. Har ni några frågor kring den här, det ni har fått se av brukaranalysen?

F1: Det finns mer uppgifter men vi, i nuläget så, så får du titta på det här, så att säga, så.

YD: Mm.

F2: Inga frågor kring den?

YD: Nej. Har du frågor?

ADV: Jag har inga frågor.

F2: Då ska vi visa en film också.

F1: Just det. Det här är en övervakningsfilm från brottstillfället. Jag vet inte om du har sett den tidigare. Har du sett någonting?

YD: Nej, jag har inte sett…

F1: Några bilder?

YD: Jag har sett bara bild, inte videos.

F1: Mm. Det här är en liten, kort sekvens bara, som vi tänkte visa dig. Eller er, ska vi säga.

OM: (Ohörbart 00:19:47).

F2: Ja, tack gärna.

F1: (Ohörbart) om en liten stund där.

OM: Ja. Absolut.

F1: Tack så jättemycket.

OM: Varsågoda.

F1: Vill du ha vatten?

YD: Ja, gärna.

F2: (Ohörbart).

F1: Advokaten?

ADV: Ja, gärna en skvätt. Det är bra, tack.

F2: Häller du upp till advokaten?

F1: Ja, ja (ohörbart 00:20:09) …

ADV: (Skrattar lite) ja, det är klart (skrattar).

F2: (Skrattar lite).

ADV: Gästerna först.

F2: Ja.

F1: Gästerna först, ja. Så, där.

F2: Är det där till dig eller till mig?

F1: Det är till dig.

F2: Oj, oj, oj.

ADV: (Skrattar).

F2: Offra sista glaset, det var…

F1: Ja, ja, ja. Ja, ja, det. Jag klarar mig. Som sagt, det här är ju då en kort filmsekvens som vi kommer att visa er, där vi, ja vi kan visa den först så kan vi…

F2: Ja, precis. Gör såhär, jag vänder på skärmen. Ser ni?

ADV: Ja, då.

F2: Du ser? Bra. Då spelar jag. Vi kan titta på den igen efter första gången.

F1: Den är väldigt kort.

F2: Så, sedan händer det egentligen inget mera. Vill du se den igen?

YD: Ja, gärna.

F2: Då spolar jag tillbaka igen.

YD: Okej.

F2: Vill du se den igen?

YD: Nej, det är bra.

F1: Har du någon kommentar till…

YD: Nej, nej, nej, nej.

F1: … filmen?

YD: Inga kommentarer.

F1: Ingen kommentar. Är du med på filmen?

YD: Inga kommentarer.

F2: Det man ser på filmen är ju tre personer. De är i nära anslutning till brottet, brottet sker. Är du en av de här tre personerna?

YD: Inga kommentarer.

F1: Vad gjorde du i Stockholm då?

YD: Inga kommentarer.

F1: Hur hamnade du…

YD: Inga kommentarer.

F1: … där, där du blev gripen av polis?

YD: Inga kommentarer.

F1: Mm.

F2: Var var du någonstans, vid brottstillfället alltså, den 21 mars, vid det tiden?

YD: Inga kommentarer.

F1: De du var med när du greps, vilka var det?

YD: Inga kommentarer.

F1: Känner du dem?

YD: Inga kommentarer.

F1: Det var ju de killarna som jag nämnde här i gärningsbeskrivningen.

YD: Mm.

F1: Mm. Men hur känner du dem då?

YD: Inga kommentarer.

F1: Mm. Har du någon, Jonas?

F2: Nej.

F1: Har ni någonting?

ADV: Nej.

F1: Ingenting?

YD: Inget.

F1: Då ska jag väl inte dra ut på det längre än vi behöver. Klockan är 09:29 och vi avslutar förhöret.

Utskrivet 2024-04-22 av u0094599. Skrivcentralen, Stockholm Syd.

Korrekturläst av Kriminalinspektör R.Hornegård.

Polisen

Förhör

Förhör 5

Signerat av

Signerat datum

Enhet	Diarienr
Region Stockholm, Grova brott 1 PO Sthlm Syd	5000-K344621-24

Hörd person	Personnummer
Al Diri, Yaser	20070108-4519

Den hörde är	ID Styrkt	Sätt	Ställning till misstänkt - målsägande - vittne
Misstänkt	Ja	Styrkt via daktningsfoto	

Tolk	Språk

Anledning till förhör / Misstankar som misstänkt har underrättats om	Underrättad om misstanke
Mord, Fullbordat, Gärningsman	2024-03-22

Ytterligare information om anledning till förhör

Yaser Al Diri misstänkt för mord genom att tillsammans och i samförstånd med Roberto-Christian Tatar och Jagne Abdourahman dödat målsäganden genom att skjuta honom. Detta hände 2024-03-21 någon gång mellan kl. 21:10 och 21:36 på Krögarvägen 2 i Norsborg.

Underrättad om 12 § FUK	Underrättad om rätt till försvarare	Godtar den försvarare som rätten förordnar	Försvarare/ombud närvarande
Ja			Ja

Försvarare/ombud önskas
Mark Safaryan

Förhörsledare	Förhörsdatum	Förhör påbörjat	Förhör avslutat
Jonas Jonzon	2024-05-02	09:17	09:44

Förhörsplats	Typ av förhör	Förhörssätt
Häktet Huddinge	RB 23:6	Videobandsförhör

Förhörsvittne	Utskrivet av
	MB

Involverad personal	Funktion
Richard Hornegård	Biträdande förhörsledare

Berättelse

Skickat till skrivcentralen 2024-05-02.

Nedan är en sammanfattning av förhöret. Förhöret är inspelat på videofil och finns sparat i FILIP. Förhöret är transkriberat i sin helhet och finns lagt som bilaga till denna sammanfattning. På förhöret närvarade även Malin Bjerkell.
Förhörsledarens frågor markeras med kursiv stil.

På fråga om Yaser förstår misstanken nickar Yaser till svar. Yaser förnekar misstanken.
Yaser frågas om han kommit på något han vill berätta sedan senaste förhöret men ger inget svar. Yaser uppmanas att åtminstone svara på frågorna men ger ingen respons. På fråga svarar Yaser att han hör vad som frågas.
Yaser frågas om han vet något om den påse med kläder som hittades nära platsen där han greps men ger inget svar. Yaser ger inte heller något svar på följande frågor:
Har du sett en påse med kläder?
Har du lämnat några kläder där?

Yaser frågas om han minns vad det var för väder den kvällen då han greps men ger ingen respons. Yaser ger inte heller något svar på följande frågor:

Minns du hur du var klädd den 21 mars?
Vad hade du på dig?
Yaser frågas om varför han väljer att vara tyst vid detta förhör då han vid förra förhöret åtminstone svarade ingen kommentar. Yaser svarar att han har ont i halsen och att det är därför han inte vill svara.

Yaser visas utdrag från SMHI angående vad det var för väder den kvällen då han greps och frågas om han minns något om att det var kallt den kvällen. Yaser ger inget svar och uppmanas att åtminstone nicka för att visa att han hör vad som sägs. Yaser säger att han hör vad som sägs.
Yaser ger inget svar på följande frågor:
Hur var du klädd den här kvällen?
Vad hade du på dig?
Hade du någon jacka på dig?
Yaser frågas om han minns hur han var klädd när han greps men ger inget svar. Yaser påminns om att han inte hade någon jacka på sig men ger ingen respons på detta.
Yaser visas bild på en jacka och frågas om det är hans jacka men ger inget svar.
Yaser informeras om att jackan hittats i närområdet och att jackan har hans DNA på sig.
Yaser frågas om hur det kommer sig att den här jackan har hans DNA på sig men ger inget svar. Yaser ger inte heller något svar på följande frågor:
Känner du igen den här jackan?
Har du använt den här jackan den här dagen?
Har du använt den här jackan tidigare?
Har du ägt en likadan jacka eller haft en likadan?
Känner du igen den här jackan överhuvudtaget?
Kan du förklara hur den här jackan hamnade i påsen nära platsen där du greps?
Kan du förklara hur ditt DNA finns på den här jackan?
Vill du kommentera den här jackan överhuvudtaget?

Yaser visas bild på ett par byxor och frågas om han känner igen byxorna men ger inget svar. Yaser ger inte heller något svar på följande frågor:
Har du sett byxorna tidigare?
Är det här dina byxor?
Yaser informeras om att byxorna har hans DNA på sig och frågas hur det kommer sig. Yaser ger inget svar på detta och svarar inte heller på följande frågor:
Har du haft de här byxorna någon gång?
Använde du de här byxorna tidigare på kvällen?
Hur kommer det sig att dina byxor hamnade på det stället där de hamnade?
Har du någon förklaring till varför ditt DNA finns på de här byxorna?

Yaser visas bild på en hoodie och frågas om han sett den förut. Yaser ger inget svar och svarar inte heller på följande frågor:
Känner du igen den här tröjan?
Är det din tröja?
Yaser informeras om att tröjan har hans DNA på sig och frågas hur det kommer sig. Yaser ger inget svar på detta och svarar inte heller på följande frågor:
Har du en liknande tröja?
Använde du den här tröjan på kvällen innan du greps?
Har du använt den här tröjan någon gång?
Kan du förklara hur ditt DNA finns på den här tröjan?
Vill du säga något om den här tröjan?

Yaser frågas om han är höger eller vänsterhänt eller både och men ger inget svar.

Yaser visas bild på ett par handskar och frågas om han känner igen handskarna men ger inget svar. Yaser ger inte heller något svar på följande frågor:
Är det dina handskar?
Har du använt de här handskarna någon gång?
Yaser informeras om att hans DNA finns på handskarna och frågas hur det kommer sig. Yaser ger inget svar på denna eller följande frågor:
Har du använt de här handskarna någon gång?
Hur kommer det sig att handskarna hamnade där de hamnade?
Kan du förklara hur ditt DNA har hamnat på handskarna?
Yaser frågas om han vet vad DNA är men ger inget svar. Yaser informeras om att alla har unikt DNA men ger ingen respons på detta.

Yaser frågas om han kan ge någon förklaring till att hans dna finns på alla dessa kläder men ger inget svar. Yaser informeras igen att dessa kläder hittats nära platsen där han greps och att det bland dessa kläder bland annat hittades en jacka som har hans DNA på sig. Yaser påminns om att det var kallt ute den aktuella kvällen och att han inte hade någon jacka på sig när han greps. Yaser frågas hur det kommer sig att hans DNA finns på de olika plaggen men ger inget svar.
Yaser uppmanas att berätta om det är något som kan förklara detta med tanke på att han förnekar misstanken men ger ingen respons.

Yaser informeras om att det även hittades två vapen i påsen som innehöll kläder med hans DNA på sig och frågas om han kan berätta något om det men Yaser ger inget svar.
Yaser visas bild på en revolver och frågas om han känner igen denna men ger inget svar. Yaser ger inte heller något svar på följande frågor:
Har du sett revolvern tidigare?
Har du använt den här revolvern?

Yaser visas bild på en pistol och frågas om han sett den tidigare. Yaser ger inget svar på detta och svarar inte heller på följande frågor:
Har du använt pistolen?
Har du hållit i pistolen?
Hur kommer det sig att kläder med ditt DNA på ligger i samma påse som dessa två vapen?
Visste du om att dessa vapnen fanns?

Yaser frågas igen om han har någon förklaring till att kläder med hans DNA ligger tillsammans med två vapen men ger inget svar.
Yaser ges möjlighet att förklara och berätta om det är så att han blivit hotad eller tvingad på något sätt men ger ingen respons.
Yaser informeras om att hans familj märkt skillnad på honom de senaste veckorna innan händelsen och Yaser frågar hur de märkt skillnad. Yasers syster har bland annat berättat att Yaser inte längre berättade saker för henne vilket han enligt systern alltid har gjort tidigare. Yaser berättar att det inte blivit någon skillnad med honom.
I tidigare förhör har Yaser visats stillbilder från övervakningskamera utanför brottsplatsen. Yaser informeras om att den jacka och de byxor som har hans DNA på sig stämmer överens med de kläder som en person ses bära på kameraövervakningen utanför brottsplatsen och att dessa kläder hittas nära platsen där Yaser greps. Yaser informeras om att polisen påstår att personen ifråga är han. Yaser frågas om det stämmer men ger inget svar.
Yaser informeras om att man med hänsyn till DNA-träffar vet att Yaser varit i kontakt med kläderna och att polisen påstår att det är Yaser som utför dådet. Yaser ger inget svar på följande frågor:
Har du något att säga om det?
Är det du?

Yaser uppmanas att berätta om det är så att det inte är han men ger ingen respons. Yaser ger inte heller något svar på följande frågor:
Kan du på något sätt förklara detta?
Är det något du vill säga Yaser?
Något du undrar över?
Avslutningsvis uppmanas Yaser att fundera på detta och om han vill berätta något tills nästa gång. Yaser uppmanas även att berätta om det är så att han hamnat i något som han inte vill och om detta kan ha något att göra med händelser i hans liv de senaste månaderna där Yaser själv varit offer.
Yaser frågas om han vill säga något men det vill han inte.

Förhöret avslutas.

DNA-träff Yaser Al Diri (+4)

DNA-träff Yaser Al Diri (+4)

DNA-träff Yaser Al Diri (+4)

DNA-träff Yaser Al Diri. Höger handske (+4)

Bilder på revolvern som påträffades i IKEA påsen tillsammans med kläder.

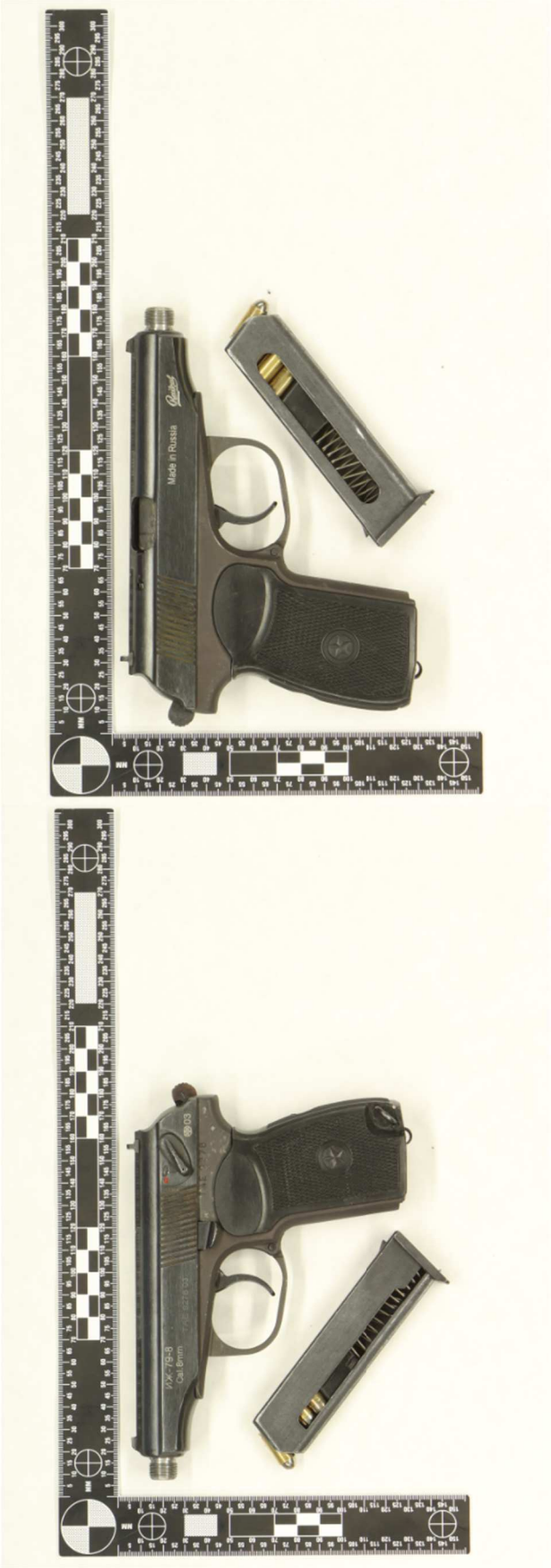

Bilder på pistolen som påträffades i IKEA påsen tillsammans med kläder.

K344621-24 – dialogförhör

PROTOKOLL

Fört över förhör med: Yaser Al Diri, misstänkt

F1: förhörsledare 1: Jonas Jonzon
F2: förhörsledare 2: Richard Hornegård
F3: förhörsledare 3: Malin Bjerkell
YD: hörd person: Yaser Al Diri

FÖ: försvarare: Mark Safaryan
.....
F1: Så då är inspelningen igång. Vi kommer genomföra misstankeförhör i ärende K344621-24. Klockan är 09:17. Och det är den 2 maj idag va 2024.

F3: Ja mm.

F1: Och som sagt vi ska genomföra förhör. Jag heter Jonas Jonzon. Jag kommer vara förhörsledare. Med mig har jag min kollega…

F2: Richard Hornegård.

F3: Malin Bjerkell.

F1: Och sedan så har vi också advokat…

FÖ: Mark Safaryan.

F1: Och misstänkt person då det är du Yaser Al Diri. Och vi sitter häktet Huddinge, är vi.

F1: Vi gör så här. Jag börjar med gärningsbeskrivningen igen, det du är misstänkt för. Det är egentligen samma som förut. Men jag läser upp den ändå.

F1: Yaser Al Diri är misstänkt för mord genom att tillsammans och i samförstånd med Roberto-Christian Tatar och Jagne Abdulrahman dödat målsäganden genom att skjuta honom. Det hände den 21 mars 2024 någon gång mellan 21:10 och 21:36-tiden på Krögarvägen 2 i Norsborg.

F1: Förstår du det här? Du får gärna svara så att det kommer in också på bandet. Förstår du det?

F1: Vad är din inställning till det här? Det här är bara, det här har vi frågat om tidigare men…

FÖ: Det är okej att svara på.

YD: Mm. Alltså…

F1: Förnekar eller erkänner.

YD: Ja jag förnekar till hundra procent.

F1: Förnekar hundra procent?

YD: Mm.

F1: Mm, jättebra.

F1: (harkling) Min röst har gått sönder igen. Ja då får ni ta över.

F1: Ha, är det något som du har tänkt på eller som du kommit på sedan senast vi träffades? Ingenting?

F2: Det vore jättebra om du säger åtminstone att du inte vill kommentera något. Så att vi får någon reaktion. Vore tacksamt.

F1: Men du, du hör ju vad jag frågar i alla fall?

YD: Jaja jag hör.

F1: Mm okej yes.

F1: Ingenting som du har tänkt på eller vill fråga om? Okej.

F1: Jag kommer att ställa lite frågor, om min röst håller (harkling).

F1: Och som sagt, så här är det, i närheten av den plats där du greps den 21 mars så hittades en påse med kläder. Vet du någonting om den här påsen? Har du sett en påse med kläder? Har du lämnat några kläder där?
F1: Okej den 21 mars, den där kvällen som du greps, minns du vilket väder det var då? Var det varmt? Var det kallt? Snöade det, regnade?

F1: Minns du hur du var klädd den 21 mars? Vad hade du på dig? Byxor, tröja, skor? Ingenting?

F2: Yaser en undran här. Förra gången så, så var du i alla fall lite verbal. Vad, kan du ge någon anledning till att du är helt tyst nu den här gången? Åtminst… Förra gången så sa du ju ”ingen kommentar” åtminstone.

YD: Jag har ont i halsen.

F2: Du har ont i halsen?

YD: Ja.

F2: Mhm. Nyss sa du ju att du mådde bra, när jag frågade.

YD: Men nu har jag ont i halsen.

F2: Mhm okej.

F1: Du behöver inte svara så utförligt. Men förra gången, som min kollega sa, så sa du ”inga kommentarer” i alla fall. Men förstår jag det rätt att du inte vill svara inga kommentarer för att du har ont i halsen? Mm jag förstår.

F1: Den där eller?

F2: Ja. Så här är det Yaser. Vi har ju för… för utredningens skull tittat på, tagit kontakt med SMHI för att ta reda på vädret. Väderförhållandena under den här aktuella kvällen då när du greps. Och vi har fått ut från station Tullinge. Det var det närmsta de hade där. Och då från klockan 17:00 – 23:00, har vi fått ut temperaturer och vind och lite sådant där. Och nederbörd.

F2: Tänkte för att friska upp ditt minne lite grann så har vi det. Så då kan du få titta på, du och advokaten. Här har du ett utdrag från det. Det kan du få kika på då så det…

FÖ: Tack.

F2: Som ni ser så var det ju ganska svalt den här aktuella kvällen. lite kyligt kan man säga. Våren var inte på ingång.

F2: Minns du någonting av det? Nu när du har fått lite hjälp. ska jag tolka det som ”inga kommentarer” igen? Du får gärna nicka åtminstone då. Som att vi får någon bekräftelse på att du har hört vad vi har sagt.

YD: Ja jag har hört vad ni har sagt.

F2: Ja okej bra.

F1: Men bara så att det går in på bandet också. Vilken temperatur var det?

F2: Det var alltså. Det låg ju mellan 0,7 grader till som högst då 2,6. Och sedan vid 21. Nu ska vi se, 20:00 så var det 0,3. Och 21:00 så var det -0,2. Så att det var ju den tiden då du greps där då.

F1: Ganska svalt. Eller säkert var det ganska kallt också.

F1: Mm.

F1: Och där frågar vi igen då. Hur var du klädd den här kvällen? Vad hade du på dig? Hade du någon jacka på dig? Mm.

F2: Du för att friska upp minnet så kan vi ju nämna. Du kommer ihåg hur du var klädd när du greps. Minns du det? Minns du det?

F2: Du hade… Du hade ingen jacka på dig då. Det vet vi, mm.

F1: Är det här din jacka? Jag visar en bild på, ja bild nummer 1 då.

F1: Den här jackan har hittats i närområdet. Den här jackan har DNA-träff, på ditt DNA, på sig. Hur kommer det sig att den här jackan har ditt DNA på sig?

F1: Känner du igen den här jackan?

F1: Har du använt den här jackan den här dagen?

F1: Har du använt den här jackan tidigare?

F2: Har du ägt en likadan jacka? Eller haft en likadan?

F1: Känner du igen den här jackan över huvud taget?

F1: Kan du förklara på något sätt hur den här jackan hamnade i den här påsen närheten av platsen där du greps?

F1: Kan du förklara hur ditt DNA finns på den här jackan?

F1: Vill du kommentera den här jackan över huvud taget?

F1: Visar bild nummer 2. Byxor. Känner du igen de här byxorna? Har du sett dem tidigare?

F1: Är det här dina byxor?

F1: De här byxorna har också ditt DNA på sig. Hur kommer det sig?

F1: Har du haft de här byxorna någon gång? Använde du de här byxorna tidigare på kvällen kanske.

F1: Hur kommer det sig att dina byxor hamnar på det stället där de hamnade?

F1: Har du någon förklaring till varför ditt DNA finns på de här byxorna?

F1: Bild nummer 3 förevisas. En vit huddie, tror jag att det är, munkjacka. Har du sett den här förut? Känner du igen den här tröjan?

F1: Är det din tröja?

F1: Den här tröjan har också ditt DNA på sig. Hur kommer det sig?

F1: Har du en liknande tröja?

F1: Använde du den här tröjan på kvällen innan du greps?

F1: Har du använt den här tröjan någon gång?

F1: Kan du förklara hur ditt DNA finns på den här tröjan?

F1: Vill du säga något om den här tröjan?

F1: Mm, är du höger eller vänsterhänt? Eller vad heter det när man är dubbelhändig?

F2: Ambidextriös.

F1: Ambidextriös.

F2: Mm.

F1: Det du. Om man har båda händerna.

F2: Då har du lärt dig ett nytt ord.

F1: Ja.

F1: Handskar, bild nummer 4. Känner du igen de här handskarna?

F1: Är det dina handskar?

F1: Har du använt de här handskarna någon gång?

F1: De här handskarna har också ditt DNA på… på sig. Hur kommer det sig?

F1: Har du använt de här handskarna någon gång?

F1: Hur kommer det sig att handskarna hamnade där de hamnade?

F1: Kan du förklara på något sätt hur ditt DNA har hamnat på de här handskarna?

F2: Du vet vad DNA är för någonting? Vet du det? Utgår ifrån att du vet det. Annars så har det att göra med alla har unikt DNA. Det förstår du. Det handlar om varje persons unika arvsmassa och sådant. Det har du säkert lärt dig i biologin, kanske, i skolan om DNA. Va?

F1: Nu har du sett här. Det är ju väldigt mycket olika kläder med ditt DNA. Kan du ge någon förklaring? Berätta någonting. Va?

F1: Som sagt de här kläderna har ju hittats i närheten av platsen där du greps. Där ni satt, där det var ja runt 0:an. Ganska svalt som min kollega uttryckte det. Och du satt där utan jacka på dig. Så hittar vi en påse i närheten av platsen med till exempel en jacka och en tröja. De här grejorna har ditt DNA på sig. Alla de här fyra olika plaggen. Det kanske finns en naturlig förklaring till varför ditt DNA finns på dem. Och det frågar jag i så fall. Hur kommer det sig att ditt DNA finns på de här fyra olika plaggen?

F2: Åter igen Yaser, så tänkte jag det här som vi pratade om förra gången. Det här med att det är bra om… Nu sitter du ju här häktad för ett jätteallvarligt brott. Du säger att du är oskyldig. då är det ju jättebra att du… Om du berättar för oss. Så att vi kan utreda det vidare. om du har någon förklaring till det här. Så slipper du sitta här om du är oskyldig. Förstår du hur jag menar? Det är jättebra om du berättar för oss. För då kan vi hjälpa dig. Det är svårt när du är tyst. Jättesvårt. Du har din rätt men… men det är svårt att hjälpa dig då. Och utreda det här objektivt. Du förstår det va? Mm.

F1: Mm så här är det. I den här påsen med kläder. De är ju de här kläderna som har ditt DNA på sig. Där hittade vi ju också två stycken vapen. Kan du berätta någonting om att det fanns två stycken vapen i den här påsen med kläder med ditt DNA?

F1: Här har vi en bild på ett vapen. En revolver. Känner du igen den revolvern? Har du sett den tidigare?

F1: Har du använt det här vapnet?

F1: Har vi nästa bild på det andra vapnet. En pistol. Har du sett den tidigare?

YD: Kan jag få lite vatten?

F1: Ja.

F1: Har du sett den här pistolen tidigare?

F1: Har du använt den?

F1: Har du hållit i den?

F1: Hur kommer det sig att kläder med ditt DNA på ligger i samma påse som de här två vapnen?

F1: Visste du om att de här två vapnen fanns?

F2: Har du någon förklaring till det? Varför, varför din… Alltså kläder som har ditt DNA ligger tillsammans med två stycken vapen.

F2: Ibland, ibland kan det ju vara. Jag vet inte hur du… Jag känner inte dig Yaser. ibland kan det ju vara rätt skönt och… och berätta också. ibland kan det ju kännas bättre att prata och säga som… som det är också, om det nu är någonting. Man kan må bättre av det. Att få berätta. förklara. Vi var inne lite grann på det tidigare vid för… Vid tidigare förhör, det här med… Kollade, stämde av med dig, om det är så att du har blivit hotad. Har blivit tvingad på något sätt. Det är bra för oss att veta sådant. Om det är så får du gärna berätta så att vi kan hjälpa dig. Är du med? För det är som jag sa till dig tidigare. Det är din närmaste familj, de hade ju märkt en skillnad på dig de sista månaderna innan det här hände, att du hamnade här.

YD: Vad menar du att de har märkt skillnad?

F2: De har märkt skillnad på dig.

YD: Hur?

F2: Du har varit annorlunda.

YD: Hur, på vilket sätt?

F2: Ja din syster sa bland annat att du… För att hon var väldigt tight med dig, sa hon. men helt plötsligt så, så ville du inte berätta saker. Innan så hade du berättat allt för henne.

YD: Mm.

F2: Mm.

YD: Och betyder att det är någon skillnad?

F2: Ja hon sa det. Din syster sa det.

YD: Men det… Men det ingen skillnad.

F2: Förlåt?

YD: Det blev inte någon skillnad.

F2: Men hon upplever det så.

YD: Hon. Men, det har inte hänt.

F2: Och säger att ni har varit jättetighta och du… Ni pratar varje dag. Och det, du berättar allt för henne har hon sagt. Så det, det… det är därför vi frågar de här, ställer de här frågorna. För att om det är så nu att du har blivit utsatt för någonting, så är det bra att du berättar det, tänker jag. Förstår du? De är ju oroliga för dig, förstår du nog. Bekymrade. Är du med? Det är ju din familj.

F1: Mm ja okej. Så här är det ju. I tidigare förhör så visades du en stillbild från övervakningsfilmer från brottsplatsen. Både den här jackan och byxorna stämmer överens med de här jackan och byxorna här, som har ditt DNA på sig. Och vi, Polisen, säger ju att, hävdar ju då att, eller påstår att… att det här är du. Stämmer det?

F1: Vi har alltså byxor och en jacka som hittas i närheten av den plats ni greps. och på övervakningsfilmen från brottet så ser vi ju att en person har liknande kläder på sig. Som, där vi fått DNA på de här kläderna. Vet att på något sätt har du rört de här kläderna. Och vi påstår att det här är du som utför det här dådet. Har du något att säga om det? är det rätt, är det du? Om det inte är du hoppas jag du säger det till oss. Kan du på något sätt förklara det här?

F2: Vi försöker ju förstå. Vi försöker utreda det här. Då är det bra om vi får hjälp … och förstå. Eller hur?

FÖ: Jonas har du den här bilden som du hänvisar till?

YD: Nej jag har inte den här tyvärr.

F2: Vilken bild.

F1: Stillbilden eller va…

F2: Jaha. den visade vi förra gången.

FÖ: Ja jag vet. Men jag var inte…

F1: Nej precis.

F2: Jag förstår nästan det.

F1: Nej jag tog inte med mig den.

F2: Nej jag har inte heller den.

FÖ: Okej. Så det är ingen fara.

F2: Nej.

F2: Det är… ja det är en bildsekvens från…

FÖ: Mm.

F2: Från brottsplatsen.

F1: Ja, är det något du vill säga Yaser? Ingenting?

F1: Något du undrar över? Nej.

F1: Har ni något?

F2: Nej. Det är lite synd bara. Jag hade hoppats på att du skulle prata lite mer idag. Försöka hjälpa oss och förstå och förklara lite mer. Men som sagt, jag tycker du ska fundera lite grann över… över det här och kanske… Till nästa gång. Om du vill berätta någonting. För som sagt, ja, jag tror ju. Jag känner ju inte dig. men jag tror ju att du… Det här, du har hamnat kanske i någonting som du inte vill riktigt och kanske inte har velat. Vad vet jag. Och då är det ju bra om du berättar. För du nämnde ju det här med… Tidigare, förra gången, så var det ju mycket det här med som hade hänt dig under de här senaste månaderna. Kommer du ihåg vi pratade om det? Att det varit turbulent med massa saker som du har råkat ut för, där du är offer, målsägande. Och då tänker jag i alla fall att det kanske har någonting med det här att göra. men det är du som sitter på, på… Du vet ju vad du vet. Och det är du som… Du sitter ju på den informationen. Om det har med det här att göra eller inte.

F1: Ja Mark har du någon fråga?

FÖ: Nej tack det är bra.

F1: Mm, inget annat?

F2: Nej har… Det har vi inte.

F1: Vill du säga något? Jag tolkar din tystnad som ett nej.

YD: Ja hej.

F1: Men ska vi ta och avsluta?

F2: Avsluta du.

F1: Klockan är 09:44 och vi stänger av inspelningen.
Utskrivet: 2024-05-10 av U0057616, Skrivcentral Stockholm syd

Stationsnamn
Tullinge A

Datum	UTC tid	Lufttempratur	Nederbörd	Byvind
2024-03-21	17:00:00	0.7	0.0	1.3
2024-03-21	18:00:00	0.3	0.0	1.0
2024-03-21	19:00:00	0.2	0.0	1.0
2024-03-21	20:00:00	0.3	0.0	1.0
2024-03-21	21:00:00	-0.2	0.0	1.5
2024-03-21	22:00:00	1.9	0.0	2.8
2024-03-21	23:00:00	2.6	0.0	3.8

Polisen

Förhör

Förhör 6

Signerat av

Signerat datum

Enhet	Diarienr
Region Stockholm, Grova brott 1 PO Sthlm Syd	5000-K344621-24

Hörd person	Personnummer
Al Diri, Yaser	20070108-4519

Den hörde är	ID Styrkt	Sätt	Ställning till misstänkt - målsägande - vittne
Misstänkt	Ja	KÄns av polis	

Tolk	Språk

Målsägande/misstänkt under 18 år	Vårdnadshavare underrättad	Socialnämnden underrättad om mt	Socialtjänsten underrättad om tid för förhör
Ja			

Föräldrar/Vårdnadshavare/Annan underrättad

Anledning till förhör / Misstankar som misstänkt har underrättats om	Underrättad om misstanke
Mord, Försök till, Gärningsman	2024-06-07
Anledning till förhör / Misstankar som misstänkt har underrättats om	Underrättad om misstanke
Grovt vapenbrott, Fullbordat, Gärningsman	2024-06-07

Ytterligare information om anledning till förhör
Nya delgivningar

Underrättad om 12 § FUK	Underrättad om rätt till försvarare	Godtar den försvarare som rätten förordnar	Försvarare/ombud närvarande
Ja			

Försvarare/ombud önskas

Förhörsledare	Förhörsdatum	Förhör påbörjat	Förhör avslutat
Elin Bentesjö	2024-06-07	13:28	13:48

Förhörsplats	Typ av förhör	Förhörssätt
	RB 23:6	Videobandsförhör
Förhörsvittne	Utskrivet av	Ljudbandsförhör

Berättelse

Nedan är en sammanfattning av förhöret, förhöret spelades in med ljud och bild som finns i FILIP.

Yaser Al Diri delges misstanke om MORD den 21 mars 2024 på Krögarvägen 2 i Fittja tillsammans och i samförstånd med Abdourahman Jagne och Roberto-Christian Tatar genom att skjuta målsäganden Emre med en automatkarbin av fabrikat Zastava vilket orsakat en dödlig skottskada genom bröstkorgen med underliggande skador på hjärtat och lungorna.

De tre har tillsammans, under ledning av Tatar, sökt upp målsäganden på restaurangen Pascha. Vid ankomst till restaurangen har Al Diri beväpnats sig med automatkarbinen och Jagne med en revolver av fabrikat Smith & Wesson. Jagne och Al Diri har avlossat flera skott i och mot restaurangen, varav ett skott har haft dödlig utgång. De tre har därefter tillsammans flytt från brottsplatsen samt i närområdet gjort sig av med vapen, klädesplagg och skor som använts vid mordet.

Yaser Al Diri delges misstanke om FÖRSÖK TILL MORD alternativt GROVT OLAGA HOT och FRAMKALLANDE AV FARA FÖR ANNAN den 21 mars 2024 på Krögarvägen

2 i Fittja tillsammans och i samförstånd med Abdourahman Jagne och Roberto-Christian Tatar genom att inom ramen för en gemensam brottsplan avlossa flera skott i och mot restaurang Pascha med en automatkarbin av fabrikat Zastava och en revolver av fabrikat Smith & Wesson. I restaurangen befann sig 12 målsäganden och det har förelegat fara för att dessa skulle träffas och dödas i skottlossningen, eller sådan fara har varit utesluten endast på grund av tillfälliga omständigheter. Målsägandena har i vart fall varit utsatta för livsfara eller fara för svår kroppsskada samt att skottlossningen varit ägnad att hos målsägandena framkalla allvarlig rädsla för egen eller annans personliga säkerhet.

Hoten bör bedömas som grova eftersom de påtagligt har förstärkts med hjälp av skarpladdade och avlossade vapen eller annars har varit av allvarligt slag.

Du delges även misstanke om FRAMKALLANDE AV FARA FÖR ANNAN den 21 mars 2024 vid Fittja torg genom att under flykten från brottsplatsen avlossa skott med automatkarbinen och därigenom utsätta en eller flera okända personer för livsfara eller fara för svår kroppsskada.

Yaser Al Diri delges misstanke om SYNNERLIGEN GROVT VAPNEBROTT i Fittja den 21 mars 2024 genom att tillsammans och i samförstånd med Abdourahman Jagne och Roberto-Christian Tatar inneha ett automatvapen, en revolver och en pistol. Brottet bör bedömas som grovt eftersom att flera vapen, varav ett av särskilt farlig beskaffenhet, innehafts samt lämnats obevakade på allmän och tätbefolkad plats, vapnen har innehafts i en sådan miljö att de typiskt sett kan befaras komma till brottslig användning och flera av vapnen har använts vid utförandet av ett mord, samt att vapen även avlossats under flykten efter mordet och gärningen därför och i övrigt varit av särskilt farlig art.

Yaser får frågan om han förstår vad han är misstänkt för, vilket han gör. Yaser får även frågan om sin inställning till misstanken/ misstankarna och Yaser förnekar.

Yaser ombeds att berätta fritt om den här händelsen men Yaser sitter helt tyst. Yasers advokat, Mark svarar att Yaser kommer välja sin rätt att sitta tyst under hela förhöret.

Jag förklarar för Yaser att det blir svårt för mig att förstå om han inte förstår frågan eller liknande om han sitter helt tyst så jag berättar att jag kommer ställa mina frågor och att det är viktigt att han avbryter mig om han inte förstår frågan eller om det går för fort. Yaser svarar att han förstår vad jag menar och han kommer i så fall att säga till.

Frågor som ställdes
Innan ni kommer till Pascha, vet du då vem eller vilka ni ska skjuta?

Vet du hur många ni ska skjuta?

Vad ser du när du kommer in på Pascha?

När du gått in, såg du hur många personer som befann sig där inne?

Hur många personer såg du inne på Pascha?

Såg du att det var flera personer som befann sig där inne?

Vet du hur man hanterar ett vapen?

Vet du hur man siktar med ett vapen?

Vet du hur vapnet reagerar när du avfyrar det?

Varför vi frågar är för att, när ni kliver in på Pascha och ser att det är fler personer som befinner sig där inne borde du ha förstått att fler inne på restaurangen kunnat blivit träffade av skotten.

Yaser små ler när frågor ställs så jag frågar honom om han ler för att han är obekväm eller nervös i situationen och Yaser svarar att han är nervös.

Bild på planlösningen av Pascha visas.
Vad får du för känsla när du ser bilden?
Varför jag visar bilden är för att jag vill att du ska förstå att fler personer hade kunnat skadats eller till och med dödats.

Om du har gått in på pascha och påstår att du inte har sett någon annan än personen som blev skjuten så borde du i alla fall ha förstått att andra personer kunnat befinna sig där, framförallt personal som jobbar på Pascha och att dessa personer hade kunnat blivit träffade, skadade eller i värsta fall dödade. Vad har du att säga om det?

Vilka är ni som går in i restaurangen?

Kan du berätta hur du rör dig med vapnet inne på Pascha,
När lyfter du upp vapnet?
Vart riktar du vapnet?
Sveper du med vapnet?
Yaser ställer frågan vad som menas med sveper, jag förklarar för Yaser genom att visa med händerna vad jag menar och Yaser svarar att han förstår.

Ser du vart Abdourahman riktar vapnet?
När lyfter han upp vapnet?
Var riktar han vapnet?
Sveper han med vapnet?

Tar Roberto fram ett vapen?
Vad gör han med vapnet?
Om han inte tar fram ett vapen, vad gör han under tiden ni är där inne?

Förstår du att fler personer inne på restaurangen och utanför restaurangen kunnat komma till skada och till och med dödats?

Trots att fler personer inte kom till skada fysiskt, så har fler personer kunnat ta skada av det dem upplevt i form av traumatiska minnesbilder, vad har du att säga om det?

När ni springer ut från Pascha och kommer runt hörnet efter gångtunneln, så vänder du dig och riktar med vapnet åt vänster och avlossar ett skott, berätta om det.
Vad ser du när du kommer runt hörnet?
Ser du någon person?
Varför avlossar du ett skott?

När ni springer från Pascha så avlossar du ett skott som går upp i ett tak vid en fasad,
Vad är anledningen till att du avlossar det skottet?
Siktar du på någon?

Förstår du allvaret i vad som hade kunnat hända med att du avlossade det skottet?

Yaser Al Diri delges misstanke om SYNNERLIGEN GROVT VAPNEBROTT i Fittja den 21 mars 2024 genom att tillsammans och i samförstånd med Abdourahman Jagne och Roberto-Christian Tatar inneha ett automatvapen, en revolver och en pistol. Brottet bör bedömas som grovt eftersom att flera vapen, varav ett av särskilt farlig beskaffenhet, innehafts samt lämnats obevakade på allmän och tätbefolkad plats, vapnen har innehafts i en sådan miljö att de typiskt sett kan befaras komma till brottslig användning och flera av vapnen har använts vid utförandet av ett mord, samt att vapen även avlossats under flykten efter mordet och gärningen därför och i övrigt varit av särskilt farlig art.

Yaser får frågan om han förstår misstanken och han svarar ja, Yaser får frågan om sin inställning till misstanken och Yaser svarar att han förnekar.

Frågor som ställs
Har du hanterat något av dem vapnen vi påstår att du har hanterat?

På vilket sett har du hanterat ett eller fler av dem vapnen vi nämner?

När var du senast i kontakt med ett eller flera av dem vapnen vi nämner?

Har du hanterat ammunition till något av dem vapnen vi nämner?

Har du avfyrat något av dem vapnen vi nämner?
När avfyrade du vapnet senast?
Vad hade du på dig när du avfyrade vapnet?
Vart befann du dig vid det tillfället då avfyrade vapnet?

Hur fick ni tag på dem vapnen vi nämner?

Vad gör ni med vapnen efter att ni avfyrat skott inne och utanför restaurang Pascha?

Är det vid något tillfälle som du lämnar ett eller flera av vapnen vi nämner utan att ha uppsikt över dem?
Yaser frågar vad jag menar och jag förklarar för Yaser att jag undrar om han vid något tillfälle lämnat ett eller fler av vapnen och gått därifrån så han inte var i nära anslutning till vapnen. Yaser förstår vad jag menar.

TRAPPHUS A
SKALA 1:50 (A3-format)
METER
0 1 2 3 4 5
RELATIONSHANDLING
mätbolaget Kvadrat.
Mätbolaget Kvadrat i Stockholm AB
www.kvadratstu.se | Tel. 08-650 03 50
UPPDRAG NR
M2111
RITAD AV
MNO & RKN
UPPRÄTTARE/ANS.
M. NEREGÅRD
DATUM
2018-12-07
ÄNDRING
MATS NEREGÅRD
FITTJA CENTRUM
BOTTENPLAN, DELPLAN
SKALA
1:50 (A1)
RITNINGSNUMMER
A11-1
REV

Polisen

Förhör

Förhör 7

Signerat av

Signerat datum

Enhet	Diarienr
Region Stockholm, Grova brott 1 PO Sthlm Syd	5000-K344621-24

Hörd person	Personnummer
Al Diri, Yaser	20070108-4519

Den hörde är	ID Styrkt	Sätt	Ställning till misstänkt - målsägande - vittne
Misstänkt	Ja	Känd av polis	

Tolk	Språk

Målsägande/misstänkt under 18 år	Vårdnadshavare underrättad	Socialnämnden underrättad om mt	Socialtjänsten underrättad om tid för förhör
Ja			

Föräldrar/Vårdnadshavare/Annan underrättad

Ytterligare information om anledning till förhör

Underrättad om misstanke

Mord, Mordförsök alternativt Grovt olaga hot, Framkallande av fara för annan,

Synnerligen Grovt vapenbrott. Slutförhör

Underrättad om 12 § FUK	Underrättad om rätt till försvarare	Godtar den försvarare som rätten förordnar	Försvarare/ombud närvarande
Ja			

Försvarare/ombud önskas

Mark Safaryan

Förhörsledare	Förhörsdatum	Förhör påbörjat	Förhör avslutat
Elin Bentesjö	2024-06-13	13:34	15:03

Förhörsplats	Typ av förhör	Förhörssätt
Häktet Huddinge	RB 23:6	Videobandsförhör

Förhörsvittne	Utskrivet av

Berättelse

Nedan är en sammanfattning av förhöret som är inspelat på video. Videon finns i FILIP. Förhöret skrivs ut i sin helhet och läggs som bilaga till sammanfattningen.

I förhör så väljer Yaser att använda sin rätt till att sitta tyst genom hela förhöret. Yaser svarar inte på några frågor men upprepar att han förstår frågorna.

Förhöret börjar med att misstankarna mot Yaser läses upp.

Yaser förevisas film från utkast 3. Filmen spelas upp i VLC och nedan är tidsstämplar för de olika starttiderna.
07:00
08:32
09:00
09:35
10:13
10:53

Bild två och tre förevisas utifrån film bilaga.
Bild fyra förevisas utifrån film bilaga.

Bild från SMHI förevisas.

Genomgång av film bilaga från s.15-31 samt s. 41-42.
Yaser får frågor om han känner igen klädesplaggen och vapnet. Han får frågan om han kan förklara hur hans DNA hamnat på klädesplaggen. Han får frågan om hur allt hamnat i skogen och i IKEA kassen. Han får frågan vem Muhammed Badije är. Han får frågan om hur det kommer sig att det finns DNA från Roberto och Abdourahman på klädesplagg som låg tillsammans med hans kläder och vapen.

Bild tre på kartan för beslag förevisas
Dem kläder som har ditt DNA på sig och som togs i beslag i samband med polisinsatsen så påträffades även andra klädesplagg samt vapen, det finns klädesplagg där som har DNA-träffar från både Abdourahman och Roberto, vad har du för kommentar till det?

Telefonanalys
Vi har tidigare visat dig att vi hittat en mobil i IKEA kassen, som vi anser kan knytas till dig. Det har gjorts en analys av mobilen som talar för att det är du Yaser som brukat telefon med IMEI 35121222439612 fram till 2024-03-21, det IMEI numret är det nummer som går till mobilen som köptes till dig av HVB hemmet 8/3 där du var placerad. I mobilextraktionen finns det användarnamn och e-postadresser med kopplingar till dig och det har vi har gått igenom med dig i tidigare förhör.
Vi kan ju se att mobilen du använder är i bruk fram till 2024-03-21, samma dag som vi påstår att du begår det här dådet.
Hur kommer det sig att mobilen vi påstår är din, finns i den här IKEA kassen?
Varför stänger du av mobilen just denna dag?

I förhör med din syster så nämner hon att hon var orolig för dig, du ska ha skickat ett sms till henne där du skrivit att du hade lämnat HVB hemmet för att du måste och att du var tvungen. Någon skulle hämta dig och du var tvungen att göra det. Berätta om det här.
Vem skulle hämta dig?
Vem är det som har tvingat dig?
Vad tvingades du till?

Bild fyra från film bilaga förevisas igen
I det tredje förhöret som hölls med dig så berättar du vad du gjorde den här kvällen.
Du berättar att du chillade med dem två som du satt på parkbänken med, du sa att ni chillade där i ca 2-4 timmar och att du aldrig har varit i Fittja centrum. Stämmer det att du har varit med dem här två personerna som du berättat tidigare i förhör?
Under vilka tider var ni tillsammans?

När vi kollar på uppkopplingarna från Robertos mobil så syns det att hans mobil kopplar upp i Fittja Centrum 21:13 och vi kan se att uppkopplingarna rör sig mot Slagsta. Vad har du för kommentar till det?

Bild två och tre från film bilaga förevisas
Där ni anträffades är det ca 300-500m från dem två olika anträffandeplatserna.
Sedan fick du frågan om du hade gått i blöta områden och du svarade att du satt och gungade på en lekplats och att det var fuktigt ute och att marken under gungan var fuktig.
Kan du peka ut på kartan vilken lekplats du var vid?
Hur kommer det sig att du tänkte på att marken under dig var fuktig?
Kan du beskriva hur du reflekterade över att det var fuktigt på marken? Tänker på om du fick blöta strumpor/ skor/ sulor?

Du får även frågan om du hade någon mobil och du sa att du hade en Iphone och att polisen tog den och efter det så har du inte skaffat någon ny. Men vi vet ju att du fick en mobil av HVB hemmet, varför berättade du inte det?
Du påstår att du är oskyldig så varför har du då inte lämnat ut koden till mobilen så vi kan kontrollera vart du har varit…

Genomgång av de HTM som genomförts mot Yaser.
Det har genomförts en hemlig övervakning av elektronisk kommunikation på telefonen du fick ifrån HVB-hemmet. Vi har tidigare haft ett förhör med dig ang detta. Yasers mobil nr 46739561112 från 01-24 till 03-21Yasers IMEI 35121222439612 från 03-08 till 03-21

Gör du anspråk på något av det som tagits i beslag?
Kläderna som låg i IKEA kassen med ditt DNA på eller något annat från IKEA kassen?
Något av dem beslagtagna föremålen som påträffades i skogen?
Kläderna du hade på dig när du greps?
Yaser gör anspråk på kläderna han hade på sig när han greps vilket är, svarta skor, grå byxor, t-shirt, svart långärmad tröja, grå tjocktröja.

Polisen

Region Stockholm
Forensikgrupp 5 & 6 / Sthlm Syd
Björnkullavägen 9
141 81 HUDDINGE

Datum
2024-06-11

Diarienummer
K344621-24
5311/13322-24

PM angående platsundersökning Slagsta gårdsväg 4

Inledande uppgifter

Undersökningen begärd av:	Inspektör Stefan Andersson
Anledning till undersökningen:	Anmälan om mord, fullbordat.
Handläggare:	Kriminaltekniker Mikael Viktorsson
Medundersökare:	Kriminaltekniker Camilla Eriksson och Kriminaltekniker under utbildning Tua Andersson
Plats och tider för undersökningen:	Skogsområde bakom skola på Slagsta gårdsväg 4 i Norsborg. Undersökningen påbörjades den 22 mars 2024 kl. 15:20 och avslutades den 22 mars 2024 kl 17.20.

Inledande uppgifter:

Hundförare Stefan Andersson har vi genomsök av aktuellt skogsområde anträffat kläder och ett vapen. Kriminaltekniker kallas till platsen för att säkra föremål och vapen.

Platsbeskrivning

Skogsområdet är beläget norr om skolan (Freinetskolan Kastanjen) nära ett staket till skolgården. Skogsområdet genomkorsas av en asfalterad gångväg som löper ner till Slagstavägen. I öster avgränsas området av en högre bergsknalle.

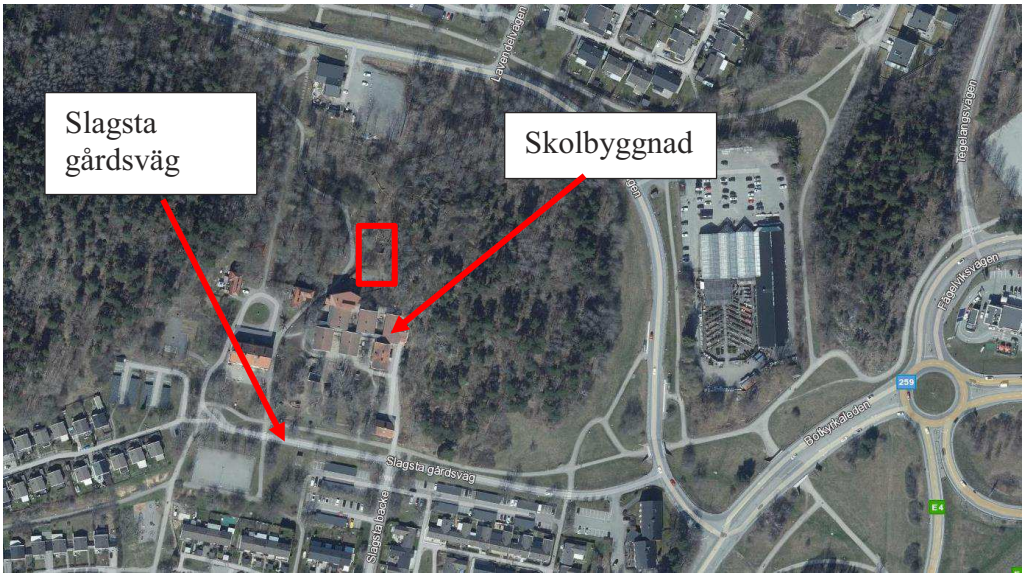

Figur 1, Flygfoto över Slagsta. Avspärrad dela av skogsområde markera med röd rektangel.

Figur 2, Flygfoto över del av skogsområde norr om skolan. Avspärrad dela av skogsområde markera med röd rektangel.

Undersökning och iakttagelser

Vid framkomst till platsen bevakas aktuellt skogsområde av en polispatrull. Polispatrullen meddelar att de av några barn i området fått veta att det står en låda med ett par skor intill ett hus nära gångvägen som leder till skogsområdet. Eventuellt har barnen tagit i skorna och lådan.

Skor i låda vid skolbyggnad

Skorna ser nyligen ilagda i skolådan och locket står öppet. Skor med låda tas i beslag. I lådan ligger även ett kvitto från ”JD Sports PLC”. (BG34735-1—3)

Figur 3, Gångväg från skolan ner mot skogsområdet. Pil markerar var skor i låda anträffas.

Figur 4, Skor i låda med kvitto (BG34735-1—3)

Avspärrat område
Det avspärrade området är beläget mellan gångvägen och berget samt staketet till skolgården. I skogsområdet finns större och lägre träd och marken är täckt av ett tjockt lager med löv. Flera träd har fallit och ligger snett över delar av området.

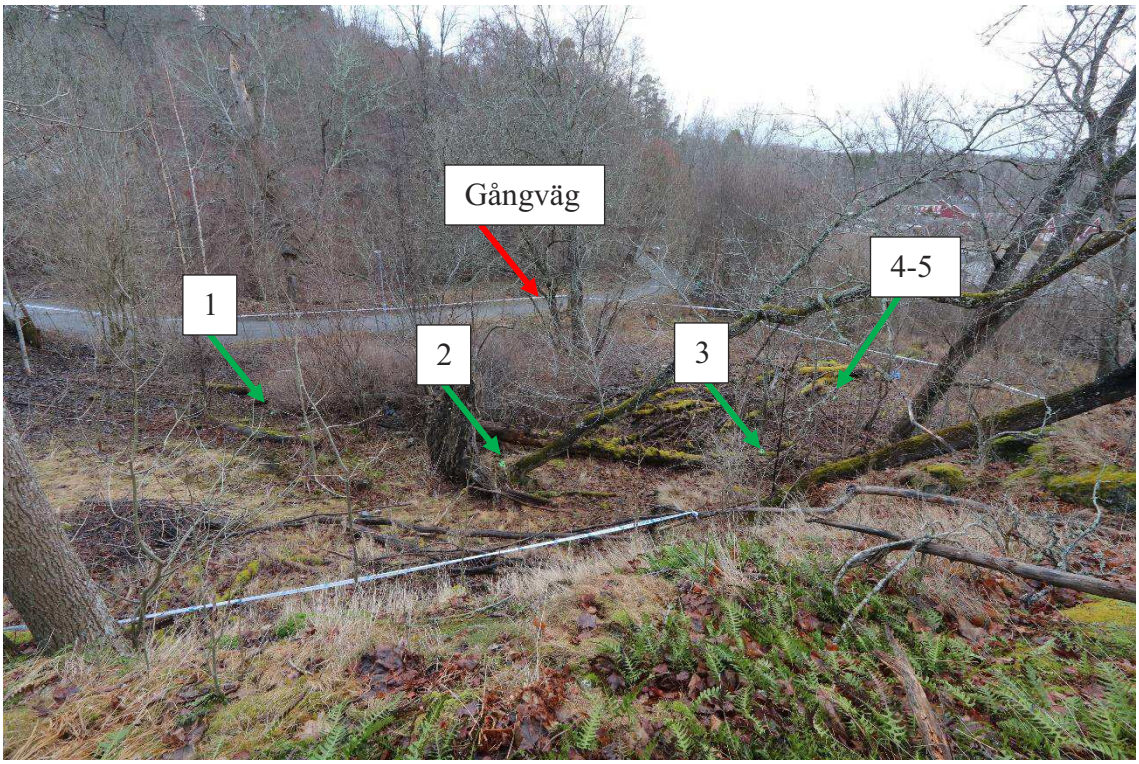

Figur 5, Det avspärrade skogsområdet sett från bergsknallen öster om området. Pilar markerar fotoskyltar där föremål anträffas.

Vid Fotoskylt 1
I en trädstam med hålighet anträffas en svart jacka (BG37435-4). Trädstammen ligger ca 15 meter från gångvägen och 10 meter från staketet till skolan.

Figur 6, Jacka i trästock (BG37435-4).

Vid Fotoskylt 2
Under en rotvälta anträffas ett par svarta byxor (BG37435-5). Byxorna är vända ut och in. Rotvältan ligger ca 25 m från gångvägen och ca 15 från staketet till skolan.

Figur 7, Byxor under rotvälta, (BG37435-5).

Vid fotoskylt 3
Under en liggande trästock anträffas ett automatvapen liknande typ AK47/ Kalasjnikov. Vapnet ligger delvis dold under löv och grenar. Vapnets synliga bakre metalldelar och det infällda axelstödet är i guldgul färg. Pipa, magasin och kolv och främre del är i svart färg. Slutstycket är i bakre läge och det går att se att det hakat upp mot ett tomt magasin. (BG34735-6). Vapnet anträffas ca 30 m från gångvägen och 25 m från staketet till skolan.

Figur 8, Automatvapen under löv och grenar under stock, vid fotoskylt 3

Figur 9, Automatvapen under stock när löv och grenar tagits bort.

Figur 10, Automatvapnet när det dragit ut från under stocken.

Vid fotoskylt 4

Vid sidan av en trästock, ca 10 m söder om där vapnet anträffas och ca 25 meter från gångvägen anträffas ett par handskar och en balaklava i en hög ihop. Handskarna och balaklavan är i svart tyg. (BG37435-7--8).

Figur 11, Balaklava och handskar vid fotoskylt 4,

Vid fotoskylt 5
På andra sidan av samma trästock anträffas en tom plastkasse med text ”Hemköp”, en powerbank till att ladda tex mobiltelefoner och ett par svarta skor. (BG37435-9—11) .

Figur 12, Plastpåse, laddare och skor vid fotoskylt 5.

Materialhantering
Samtliga föremål i beslaget 2024-5000-BG34735, utom låda och kvitto pkt 2-3, är skickade till NFC för DNA och fingeravtrycksundersökning.

Resultat från NFC redovisas i separat redovisning.

Beslag

Material-märkning	Beslagsnr	Beskrivning	Platsbeskrivning	Händelser
2024-5000-BG34735-1	2024-5000-BG34735-1	Skor	Anträffade i en skolåda i sydöstra hörnet av östra flygelbyggnad till skolan. Nära gångvägen.	2024-04-15 överförd till Nationellt NFC (Linköping) blankett. [u0042157] 2024-04-15 överförd till Nationellt NFC (Linköping) blankett. [u0042157]
2024-5000-BG34735-2	2024-5000-BG34735-2	Låda	Anträffade på marken utanför sydöstra hörnet av östra flygelbyggnad till skolan. Nära gångvägen.	2024-04-15 överförd till Kvitto blankett. [u0008676]

Material-märkning	Beslagsnr	Beskrivning	Platsbeskrivning	Händelser
2024-5000-BG34735-3	2024-5000-BG34735-3	Kvitto	Anträffad i skolåda pkt 2 delvis under skorna pkt 1	2024-04-15 överförd till Kvitto blankett. [u0008676]
2024-5000-BG34735-4	2024-5000-BG34735-4	Jacka	Vid fotoskylt 1. Anträffad inne i en trädstock i skogsområde bakom Freinetskolan Kastanjen, ca 15 meter öster om gångvägen och ca 10 meter norr om stängsel/staket till skolgården.	2024-04-15 överförd till Nationellt NFC (Linköping) blankett. [u0042157] 2024-04-15 överförd till Nationellt NFC (Linköping) blankett. [u0042157]
2024-5000-BG34735-5	2024-5000-BG34735-5	Byxor	Vid fotoskylt 2. Anträffad under en rotvälta i skogsområde bakom Freinetskolan Kastanjen, ca 25 meter öster om gångvägen och ca 15 meter norr om stängsel/staket till skolgården.	2024-04-15 överförd till Nationellt NFC (Linköping) blankett. [u0042157] 2024-04-15 överförd till Nationellt NFC (Linköping) blankett. [u0042157]
2024-5000-BG34735-6	2024-5000-BG34735-6	Automatvapen	Vid fotoskylt 3. Anträffad under en trädstock i skogsområde bakom Freinetskolan Kastanjen, ca 30 meter öster om gångvägen och ca 25 meter norr om stängsel/staket till skolgården ocj ca 5 meter från berg..	2024-03-28 överförd till Nationellt NFC (Linköping) blankett. [u0042157] 2024-03-26 överförd till NFC Stockholm blankett. [u0011061]
2024-5000-BG34735-7	2024-5000-BG34735-7	Handskar	Vid fotoskylt 4. Anträffad vid sidan av trädstock i skogsområde bakom Freinetskolan Kastanjen, ca 10 meter söder om pkt 6 och ca 25 meter öster om gångvägen .	2024-04-15 överförd till Nationellt NFC (Linköping) blankett. [u0042157] 2024-04-15 överförd till Nationellt NFC (Linköping) blankett. [u0042157]

Material-märkning	Beslagsnr	Beskrivning	Platsbeskrivning	Händelser
2024-5000-BG34735-8	2024-5000-BG34735-8	Balaklava	Vid fotoskylt 4. Anträffad vid sidan av trädstock i skogsområde bakom Freinetskolan Kastanjen, ca 10 meter söder om pkt 6 och ca 25 meter öster om gångvägen .	2024-04-15 överförd till Nationellt NFC (Linköping) blankett. [u0042157] 2024-04-15 överförd till Nationellt NFC (Linköping) blankett. [u0042157]
2024-5000-BG34735-9	2024-5000-BG34735-9	Plastpåse	Vid fotoskylt 5. Anträffad vid sidan av trädstock i skogsområde bakom Freinetskolan Kastanjen, ca 10 meter söder om pkt 6 och ca 25 meter öster om gångvägen .	2024-04-15 överförd till Nationellt NFC (Linköping) blankett. [u0042157] 2024-04-15 överförd till Nationellt NFC (Linköping) blankett. [u0042157]
2024-5000-BG34735-10	2024-5000-BG34735-10	Laddare	Vid fotoskylt 5. Anträffad vid sidan av trädstock i skogsområde bakom Freinetskolan Kastanjen, ca 10 meter söder om pkt 6 och ca 25 meter öster om gångvägen .	2024-04-15 överförd till Nationellt NFC (Linköping) blankett. [u0042157] 2024-04-15 överförd till Nationellt NFC (Linköping) blankett. [u0042157]
2024-5000-BG34735-11	2024-5000-BG34735-11	Skor	Vid fotoskylt 5. Anträffad vid sidan av trädstock i skogsområde bakom Freinetskolan Kastanjen, ca 10 meter söder om pkt 6 och ca 25 meter öster om gångvägen .	2024-04-15 överförd till Nationellt NFC (Linköping) blankett. [u0042157] 2024-04-15 överförd till Nationellt NFC (Linköping) blankett. [u0042157]

Spårmaterial

Inga spårmaterial förtecknade.

Mikael Viktorsson
Kriminaltekniker

Stationsnamn
Tullinge A

Datum	UTC tid	Lufttempratur	Nederbörd	Byvind
2024-03-21	17:00:00	0.7	0.0	1.3
2024-03-21	18:00:00	0.3	0.0	1.0
2024-03-21	19:00:00	0.2	0.0	1.0
2024-03-21	20:00:00	0.3	0.0	1.0
2024-03-21	21:00:00	-0.2	0.0	1.5
2024-03-21	22:00:00	1.9	0.0	2.8
2024-03-21	23:00:00	2.6	0.0	3.8

K344621-24 – Dialogförhör

FL1: Förhörsledare Richard Hornegård

FL2: Förhörsledare Elin Bentesjö

YA: Hörd person Yaser Al Diri

ADV: Advokat Mark Safaryan

(Ljudfil 1)

FL1: Då kör vi igång förhöret. Och det är den 13 juni 2024. Klockan är …

FL2: 13:34.

FL1: 13:34. Och det är slutförhör och det är, gäller K344621-24. Förhörsledare är idag jag Richard Hornegård och sedan har jag med mig …

FL2: Elin Bentesjö.

FL1: Och sedan har vi advokat …

ADV: Mark Safaryan.

FL1: Ja och sedan har vi Yaser Al Diri här.

YA: Exakt.

FL1: Så, ja du har ju hört de här, den här delgivningen tidigare. Du blev väl delgiven förra veckan eller?

FL2: Ja precis.

FL1: Men vi läser upp dem igen så att vi är med på var, var vi börjar någonstans. Så då kommer jag läsa upp det. Yaser Al Diri delges mord den 21 mars 2024 på Krögarvägen 2 i Fittja. Tillsammans och i samförstånd med Abdourahman Jagne och Roberto Christian Tatar genom att skjuta målsäganden Emre med en automatkarbin av fabrikat Zastava. Vilket orsakat en dödlig skottskada genom bröstkorgen med underliggande skador på hjärtat och lungorna. De tre har tillsammans under ledning av Tatar sökt upp målsägaren på restaurang Pascha. Vid ankomsten till restaurangen har Al Diri beväpnat sig med automatkarbinen och Jagne med en revolver av fabrikat Smith & Wesson. Jagne och Al Diri har avlossat flera skott i och mot restaurangen varav ett skott har haft dödlig utgång. De tre har därefter tillsammans flytt från

brottsplatsen samt i närområdet gjorts sig av med vapen, klädesplagg och skor som använts vid mordet. Yaser Al Diri delges även försök till mord alternativt grovt olaga hot och framkallande av fara för annan den 21 mars 2024 på Krögarvägen 2 i Fittja. Tillsammans och i samförstånd med Abdourahman Jagne och Roberto Christian Tatar genom att inom ramen för en gemensam brottsplan avlossar flera skott i och mot restaurang Pascha med en automatkarbin av fabrikat Zastava och en revolver av fabrikat Smith & Wesson. I restaurangen befann sig vid det aktuella tillfället 12 målsäganden. Och det har förelegat fara för att dessa ska träffas och dödas i skottlossningen. En sådan fara har varit utesluter endast på grund av tillfälliga omständigheter. Målsägandena har i vart fall varit utsatta för livsfara eller fara för svår kroppsskada, samt att skottlossningen varit ägnad att hos målsägandena framkalla allvarlig rädsla för egen eller annans personliga säkerhet. Hoten bör bedömas som grova eftersom det påtagligen har förstärkts med hjälp av skarpladdade och avlossade vapen eller annars ha varit av allvarligt slag. Sedan har vi, det där vet jag inte det kan vi gå tillbaks till sedan va?

FL2: Mm, absolut.

FL1: Ja. Jag fortsätter med delgivningen. Du är även misstänkt då för framkallande av fara för annan den 21 mars 2024 vid Fittja torg genom att under flykten från brottsplatsen avlossa skott med automatkarbinen och där igenom utsätta en eller flera okända personer för livsfara eller fara för svår kroppsskada. Och sedan tar vi sista delgivningsdelen då. Yasir, Yaser Al Diri delges synnerligen grovt vapenbrott i Fittja den 21 mars 2024 genom att tillsammans och i samförstånd med Abdourahman Jagne och Roberto Christian Tatar inneha ett automatvapen, en revolver och en pistol. Brottet bör bedömas som grovt eller synnerligen grovt då eftersom att flera vapen varav ett av särskilt farlig beskaffenhet innehafts samt lämnats obevakade på allmän och tätbefolkad plats. Vapnen har innehafts i en sådan miljö att det typiskt sätt kan befaras komma till brottslig användning och flera av vapnen har använts vid utförandet av ett mord. Samt att vapen har även avlossats under flykten efter mordet och gärningen, därför och i övrigt varit av särskilt farlig art. Det är de misstankarna som du har.

FL2: Yes.

FL1: Om vi går tillbaks till då den första delen, mord och mordförsök samt grovt, alternativt grovt olaga hot, framkallande av fara för annan. Har du förstått misstankarna nu?

YA: Ja.

FL1: Du har ju fått dem upplästa och så.

YA: Ja.

FL1: Det här är andra gången. Vad, hur är din inställning till det här?

YA: Jag förnekar.

FL1: Du förnekar. Framkallande av fara för annan då?

YA: Jag förnekar allt.

FL1: Du förnekar det. Och även synnerligen grovt vapenbrott?

YA: Ja.

FL1: Mm, men du har förstått misstankarna?

YA: Jag har förstått.

FL1: Mm. Innan vi börjar och presentera diverse här nu då så tänkte jag, vi har ju erbjudit dig flera gånger tidigare att du ska få säga någonting. Om du har något spontant som du vill säga sedan förra gången? Är det någonting som du känner att du vill säga? Berätta om det här? Är det, det?

ADV: Jag tror inte att Yaser kommer vilja uttala sig.

FL1: Mm, det är bra, jag är tacksam om du åtminstone kan säga liksom nej eller ingen kommentar eller någonting. Det är mycket lättare att hålla ett förhör då. Är du okej med det? Annars så blir det ju jättesvårt att veta om du har förstått innebörden av det ... jag frå, frågar om.

YA: Jag förstår, jag förstår, jag förstår.

FL1: Ja. Så det vore jag tacksam för. Jag vill även också trycka på det här återigen, jag har gjort det tidigare, det här med att polisen och andra myndigheter och instanser har möjlighet att hjälpa dig om det är så att du känner att du har gjort det här under någon form av tvång eller hot eller, eller på något sätt så, så finns det hjälp att få och stöd. Det här med Bops till exempel det har jag informerat dig om tidigare, det vet jag. Är det någonting som du känner att, att du vill ha? Va? Du får gärna svara ja eller nej på den frågan.

YA: Nej.

FL1: Okej. Jag, jag vill också bara informera dig om att det har ju för, förelegat sekretess nu under förundersökningen. Det vill säga vi har skyddat ditt namn och så vidare i häktningar och allt möjligt sådant där, så att inte det har läckt ut. Inte från vårat håll i alla fall. Men nu när du blir, det är ju en föreställ, stående rättegång här nu så att det kommer ju bli så att ditt namn och, och liksom det kommer bli offentligt. Du förstår det va? Det är off, offentlighetsprincipen, vilket gör att, att, det, det ja, det är ju en del i det hela så det är därför jag frågar om det här med, med hot och hur du känner inför det här? Bara så att du är med på, på den biten också. Du förstår vad jag säger va? Kan du svara ja eller nej?

YA: Jag förstår vad du säger.

FL1: Ja tack, tack. Bra då så, då ska vi se då ska vi börja med och visa film.

FL2: Ja. Då ska vi se.

FL1: Då kommer ni och få se utkast, alltså det är eller vad ska jag säga, utkast, det är sekvenser ska jag väl säga av en, en längre film, film som kom, som kommer att finnas i FUP:en sedan. Men det här är bara delar som, utifrån det här så att säga så att ni har väl, jag tror att ni har sett åtminstone i tidigare förhör så har du fått sett några bilder, stillbilder från den här filmen. Om jag inte minns fel.

FL2: Precis.

FL1: Ja.

FL2: Så vi kommer hoppa lite här nu, vi kommer spola fram till de sekvenserna som är viktiga liksom för dig att se.

FL1: Vi kommer hoppa lite i den här, ja som är, ja.

FL2: Vi ska se vad hade vi för första sidor, 7 där.

FL1: 7 ja.

FL2: Då ska vi se.

FL1: Och är det så att ni känner att ni vill se den igen så spolar vi tillbaks så får ni titta.

FL2: Jag får nästan sätta mig lite bredvid dig här nu. Så att jag kan fixa med filmerna. Då ska vi se, då börjar vi första sekvensen här. Kolla på det, kolla på filmen.

YA: Ja men kolla inte på mig då.

FL2: Där var första. Sedan ska vi hoppa till 8:32.

FL1: 8:32 ja.

ADV: Och det där är utanför restaurangen eller?

FL2: Precis, gångtunnel.

FL1: Det där är en gångtunnel precis vid restaurangen.

ADV: Ja okej.

FL1: Mm.

ADV: Inomhus då, då?

FL1: Nej.

ADV: Nej det är ute, ja.

FL1: Det är utomhus, så det är en gångtunnel igenom så att säga.

ADV: Ja okej, jag fattar, mm.

FL1: Ja. (Gör ljud 00:10:58).

FL2: Det här är då ni springer från Pascha efter skotten.

YA: Kan du spola bak, tillbaka lite?

FL2: Vi kan kolla igenom alla sekvenserna först och sedan så börjar vi om.

YA: Mm.

ADV: Ja.

FL1: Vi gör en notering så ska du få titta på det där sedan.

FL2: Ja. Sedan ska vi se, ja det kommer här nummer 9. Då ska vi se. Och 9:35. Här är en annan vinkel bara på kameran. 10:13. Och, ska vi se …

FL1: 10:53.

FL2: 10:53. Nu fick du se de filmklippen. Jag tänker att vi kollar på dem igen så kan vi gå igenom dem.

FL1: Mm. Det här är ju kameror som polis, polisens kameror som sitter uppsatta i området.

FL2: Mm exakt.

FL1: Som vi har hämtat ifrån.

FL2: Så här är ju då när vi påstår att ni kommer gåendes här, att det där är Roberto Tatar, du i mitten och sedan så är det Jagne. Och runt hörnet här så kommer det ju en kvinna och det sitter ett barn i barnvagnen och hon har även ett barn bredvid sig som vi har blurrat.

YA: Blurr?

FL2: Det är när man blurrar så att de inte syns. Och här kan man se att man slänger ifrån sig den här Clas Ohlsons-påsen. Och där släpps den. Man ser att den vi påstår är du går in, Jagne går in. Här kan man se att ni kommer ut ifrån restaurangen. Roberto springer först, håller fortfarande sin mobil i handen. Vi påstår att det är du som avfyrar ett till skott, samt att Jagne också gör det. Har du någon kommentar till det? Om vi börjar där, det som vi påstår? Vi kollar på nästa sekvens, 8:32. 8 … oj. Och här är då en vinkel när ni springer ifrån, alltså efter skjutningen. Roberto kommer först, Jagne och sedan den vi påstår är du. Där avfyras ett skott. Och det skottet, det är det vi pratade om tidigare vad det är du riktar mot? Vad det är du siktar på? Det skottet direkt när du kommer efter runt hörnet där så går ju det väldigt snabbt. Alltså från att du lyfter upp vapnet till att avfyra ett skott. Jag tänker att det är väldigt svårt att hinna reagera på om det är någon person eller någonting som finns bakom det här hörnet. Vi tar nästa sekvens, det är 9. En annan vinkel. Och där kommer Roberto, Jagne och den vi påstår är du. Där avfyras ett skott. Och det står ju en bil där och den bilen står ju där redan innan när ni kommer mot den här gångtunneln så står ju den bilen placerad där redan innan. Har du någonting att säga om den sekvensen? Jag ska se, ja 9:35 då kommer nästa här nu. Här, vi börjar om. Jag tycker att den här är ganska viktig att du ser. I den här vinkeln så ser man att det kommer ut en person ifrån en byggnad här. Hon går här, hon har precis gått förbi här. Det är bara ren tur att hon blir rädd, så pass rädd för skotten så att hon liksom skyndar sig runt hörnet. Annars hade hon stått precis här vid bilen, och hade lika väl kunna blivit träffad av skottet. 10 …

FL1: 13.

FL2: 10:13?

FL1: Mm.

FL2: Ja då kommer det nu. Eller var det 10:35?

FL1: Nej 13 först.

FL2: Nej? Ja. Och här är då när ni kom ut från gångtunneln och springer. Det är Roberto och Jagne som springer först. Och där avfyras ett till skott. Och det skottet går ju upp här i det här…

FL1: Förråds …

FL2: … förrådstaket. Och det skottet har ju lika väl kunna studsat upp i, det är ju flera bostadsområden här. Det har kunnat studsat upp i något utav huset eller det är ju fullt med folk som rör sig här på torget också, där skottet hade kunnat studsat. Har du någon kommentar till det? Här kan du kolla på nästa sekvens. Du tittade ner där lite, jag tänker att vi börjar om.

FL1: 10:53.

FL2: Yes. Det är fullt med folk här, kvinna med barnvagn. Det går en till person här. Och där går skottet av. Har du någon kommentar när du ser de här sekvenserna?

FL1: De här människorna som är ute här har vi inte lyckats identifiera.

FL2: Nej.

FL1: Så de här 12 målsägarna vi pratar om det är de inne på restaurangen.

FL2: Mm.

FL1: Så att du förstår.

FL2: Yes. Är det någonting som är otydligt nu när vi har visat de här filmerna och ni vill se igen eller liknande?

ADV: Nej då det är lugnt.

FL2: Ja.

FL1: Mm. Nästa del i det här som vi tänkte, då ska vi visa några kartbilder som vi har, så. Och det är ju då, vi har ju pratat i tidigare förhör om att vi har hittat saker. Eller hur? Och frågat kring det. Nu tänkte vi, vi skulle presentera bara och visa på en kartbild, en överblicksbild de här platserna där vi hittat saker efter, efter det här brottet.

FL2: Exakt.

FL1: Och i samband med den här polisinsatsen som vi hade då.

FL2: Precis. Vi lägger fram två stycken bilder.

YA: Är det samma?

FL2: Inte samma.

FL1: Nej det är lite, lite …

FL2: Det som är, är att, nu ska vi se. Här borta så är brottsplatsen. Här är fyndplatsen. Det är vid två olika, tre olika platser här borta som man har hittat föremål som har tagits i beslag. Och här var den platsen där ni påträffades, på den här parkbänken. Här är en mer förtydligande bild av vart de här beslagen har hittats, föremålen.

FL1: De här tre som är inom den, den ringen, hur de ligger.

YA: Mm. Ja vad är det här?

FL2: Det där är i ett skogsområde.

FL1: Där är en anträffande, anträffande plats i ett skogsområde.

YA: Ja men vad är det ni har hittat?

FL2: Mm, vi kommer gå igenom det.

FL1: Ja vi kommer gå igenom det.

YA: Jaha. Ja.

FL1: Vi kommer, det är bara så att ni ska få en blick över det hela.

FL2: Mm.

FL1: Och sedan har vi, när man tittar på …

ADV: Den här är här liksom?

YA: Mm.

FL1: Ja i det området.

FL2: Exakt.

YA: Är det här, alla de här?

FL2: Mm precis.

FL1: Ja de tre platserna har vi hittat …

YA: Yeah, yeah.

FL1: … gods som vi påstår är kopplade till er då. Sedan en bit ifrån här, den där platsen den ligger ut, lite i utkanten här så att säga. Den är inte med på den här kartbilden men, men avståndet mellan där ni anträffas av polis och den här platsen är, eller de här tre platserna ska vi säga, vad räknade du ut? Att det är 350 till …

FL2: Ja.

FL1: … 500 meter ungefär ifrån.

FL2: Exakt.

FL1: Så, så …

FL2: Och sedan så tänker jag, brottsplatsen som ligger här borta, det finns ju gångstigar som går här mellan så kan du gå under. Här ligger det en hundrastgård. Så kan man gå under här vägen.

FL1: Motorvägen ja.

FL2: Precis under motorvägen.

FL1: Det är en gångväg under där.

FL2: Och vi har ju även ett vittne som är här uppe vid Slagsta Motell som ser att det kommer först två personer springandes och sedan kommer en person lite efteråt.

FL1: Bara så att ni ska få en blick över det hela där så att ni har, har det med er. Sedan är det ju då lite fler bilder då va.

FL2: Ja.

FL1: Som vi ska visa.

FL2: Det här är ju bilden när ni anträffades på parkbänken där. Och det var ju vid 21:55.

FL1: Det kommer du säkert ihåg när du blev fotad av polis där.

YA: Ja.

FL1: Mm.

FL2: Yes. Och det vi vill visa med den bilden det är ju alltså eran klädsel, du har ju blivit förvisad den här bilden med SMHI, vad, vad det var för väder under den här kvällen. Och vi har ju den med oss idag också om du vill kolla på den. Det var ju minus 0,2 grader. Eran

klädsel stämmer ju inte riktigt överens med vad det var för typ av temperatur ute. Och ser man, kollar man tydligare på övervakningsfilmen så ser man på de andra personerna som befinner sig vid Fittja torg vad de har för typ av klädsel. Det är tjocka jackor med, tjocka dunjackor på sig.

FL1: Mm.

FL2: Så eran va, erat val av klädsel fångar ju också våran uppmärksamhet. Vill du kolla på den SMHI-bilden?

YA: Nej jag vet.

FL2: Vad det var för … Vill du Mark?

ADV: Nej då det är bra.

FL2: Mm.

ADV: Det enda jag funderar bara, vi återkommer till den här bilden.

FL1: Mm, mm.

FL2: Mm absolut. Ska vi fortsätta med …

FL1: Mm. Det blir mycket bildvisning här nu.

FL2: Precis. Det här är ju då en stillbild ifrån gångtunneln där. Som jag sa på övervakningsfilmen så påstår vi att det här är Roberto Tatar som går med mobilen. Och att det är du i mitten som har Kalasjnikoven i påsen. Och det är Abdourahman Jagne som går bredvid. Har du någon kommentar till det påståendet? Jag tänker om, om det inte är du med tanke på att du förnekar, om du vill påpeka någonting? Så här såg ju du ut när du greps. När du kom in till polisstationen. Och du har ju de här påsarna på händerna och …

FL1: Det är för krut, krutrestser.

FL2: Mm. Och här är ytterligare en stillbild ifrån övervakningsfilmen. Det här är den jackan som påträffades i en IKEA-kasse. Och då kan vi visa dig här nu vart den hittades någonstans. Den hittades här borta. Den jackan har vi ju gjort en undersökning på och det har ju ditt dna på. Det är grad plus 4 och det är väldigt starkt, bevisning att det är ditt dna på.

YA: (Ohörbart 00:24:21).

FL1: Har du någonting att säga om det?

YA: Chilla jag håller på och läser.

FL1: Mm.

FL2: (Ohörbart 00:24:39).

FL1: Mm.

FL2: Hade du någon kommentar till, till den jackan? Och den jackan, så finns det ju även vad heter det, tändsatspartiklar på. Och det är en grad plus 3. Resultatet visar starkt på att jackan har varit i nära anslutning till att ett vapen har avfyrats.

YA: Mm.

FL1: Har du något att säga om det?

FL2: Jag vill förtydliga för dig bara att det är så som vi ser det på övervakningsfilmen så är det du som har på dig den här jackan med tanke på att det är ditt dna som finns på jackan. Det finns även tändsatspartiklar på den här jackan som vi påstår att du har på dig vid skjutningen. Här är de byxorna som syns på övervakningsfilmen. Det är även de byxorna som hittades tillsammans med den här jackan som vi precis visade.

ADV: I påsen då, då?

FL2: I påsen.

FL1: I påsen.

FL2: I IKEA-påsen, precis. Eh …

ADV: Får jag bara fråga er en fråga.

FL1: Mm.

ADV: Det kanske, vi kanske har anledning att återkomma.

FL2: Mm.

ADV: På den här jackan, det verkar vara så här bland-dna alltså, och jag antar att det är med misstänktas dna och lite till kanske?

FL2: Hade det varit med misstänkta så hade det stått utskrivet.

ADV: Ja okej, okej.

FL2: Och vad det hade varit …

FL1: Så det är okänt, bland …

ADV: Det är okänd blandning eller vad? Okej.

FL1: Ja blandningen är okänd då som jag förstår det då.

FL2: Ja.

FL1: När det står så.

ADV: Okej.

FL1: Annars så står det ju det om det är (ohörbart 00:26:24).

ADV: Nej jag tänker ju det att …

FL1: Ja nej men har vi hittat så att, så typ liksom (ohörbart 00:26:27).

ADV: Vad jag har förstått så har ni hittat massa kläder i en påse?

FL2: Ja precis.

ADV: Ja just det och då tänker jag att det kan ha skett någon slags…

FL2: Det har legat i en IKEA-kasse.

ADV: Ja precis, min tanke att det kanske ja ... jaja.

FL2: Jag förstår vad du menar.

FL1: Mm ja ja jag förstår hur du tänker men, men är det bland-dna då betyder det att de inte kan identifiera någon. De ser att det är dna men de kan inte säga vad det är för dna.

ADV: Ja okej.

YA: Vems dna?

FL1: Nej precis. Men ditt dna med plus 4 och det är jättestarkt. Det är den starkaste liksom på, på skalan. Det finns inget högre, så är det.

FL2: Och då är det ju samma där att det är ju ditt dna. Det är samma grad, grad plus 4 på de byxorna. Dna ifrån dig Yaser. Har du någon kommentar till det?

ADV: Sorry, är det här samma byxor? Det är de…

FL1: Ja det är samma, det är samma.

ADV: … framsidan den ser lite, ja precis.

FL1: Ja precis det är samma byxor, ja.

FL2: Det nog bara vinkeln som är lite (ohörbart 00:27:27).

YA: (Gör ljud 00:27:27). Ja.

FL2: Du får säga till om du behöver ta en paus.

YA: Nej, nej.

FL2: Jag tänkte om du är ….

YA: Jag är bara lite törstig ja.

FL1: Ska vi säga till om vatten då?

FL2: Ja det kan vi göra.

YA: Kallt vatten ja.

FL2: Vi kan pausa.

FL1: Ja vi tar en paus i förhöret. Klockan är …

FL2: Klockan är …

FL1: Jag har den här, den är enligt min är den 14:01.

FL2: 14:02.

FL1: Okej.

(Ljudfil 2)

FL1: Då ska vi se, efter vattenpaus då så på, påbörjar vi förhöret igen. Klockan är 14:05.

FL2: Yes. Då ska vi se, vart var vi någonstans? Vi kommer till den här tjocktröjan som även den hittades i den här IKEA-påsen. Det är den tjocktröjan som vi påstår att du har på dig under den här jackan.

FL1: Jackan ja. Ja där.

FL2: Ja precis.

FL1: Man ser ju den, det är ju, huvan är uppfälld där så det är den som vi påstår att du har på dig.

FL2: Det är ju samma här, men de här har ju vi gått igenom tidigare men det är samma här. Det är en grad plus 4 med ditt dna på den här tjocktröjan.

FL1: Så det är inte den där som du har på dig där utan det där, den där är anträffad i, i den här påsen.

ADV: Och inte det här heller va?

FL1: Nej. Nej det är bara, det är bara, det är bara Yasers …

ADV: Nej jag tänker det är liksom mer kläder än man, precis det här är från påsen liksom?

FL1: Det är från påsen ja.

ADV: Mm.

FL2: Precis.

FL1: Ja.

FL2: Har du någon kommentar till det? Sedan så har vi, om vi kan ta fram kartbilderna där så ska vi visa. Det här är ett par handskar som hittades vid, uppe där vid skogen. Och det är ju då här uppe.

FL1: Mm.

FL2: Det är de handskarna som ser ut så där. Känner du igen de där handskarna? De där handskarna har ju ditt dna på sig och det är en grad plus 4. Här har vi bland-dna från Roberto Christian Tatar och en okänd person. Det är en grad 0 och det, man kan inte riktigt säga, man kan inte riktigt avgöra om det är dna ifrån, ifrån dem men det är ett bland-dna. Men på dig så är det en grad plus 4. De handskarna har ju även de visat resultat från tändsatspartiklar. Förlåt var du klar och läsa?

ADV: Jaja det, det nej inte helt men det är lugnt, det är lugnt.

FL1: (Ohörbart 00:02:14).

FL2: Jag bara slänger över …

ADV: Ja men kör, kör, kör, kör.

FL2: Ja. Det är …

ADV: Vi kommer ju ha anledning att gå igenom det sedan och (ohörbart 00:02:21).

FL2: Ja men exakt.

FL1: Jaja ni kommer få titta.

ADV: Så det, ja, ja så att …

FL2: Och den här visar ju då, det är en grad plus 3, det visar ju ett starkt resultat.

YA: Är det inte samma handskar?

FL2: Jo det är samma handskar men det här visar ju på att det är ditt dna på handskarna. Det här visar att det är stark bevisning på att det har avfyrats ett vapen i samband med att man har haft på sig de här handskarna. Yes.

ADV: Det är partiklarna som …

FL1: Mm.

FL2: Precis. Och med det sagt så ser ju vi på övervakningsfilmen att den som vi påstår är du som håller i den här Kalasjnikoven har ju ett par handskar på sig. Och med tanke att det finns ditt dna på handskarna och det även finns tändsatspartiklar på de här handskarna som är från ett avfyrat vapen så påstår vi att det är de handskarna du har haft på dig när du har avfyrat vapnet. Här är Kalasjnikoven som hittades i skogen och den hittades ju tillsammans med de här handskarna som ligger här uppe.

ADV: Inte i påsen va?

FL2: Nej inte i påsen.

FL1: Nej det är på ett ann, en annan fyndplats.

FL2: Nu är vi, precis nu är vi uppe i skogen.

FL1: Ja.

FL2: Så att en så länge det vi har gått igenom nu som finns i det här …

ADV: Mm.

FL2: … det är handskarna och Kalasjnikoven.

ADV: Ja okej.

FL1: Mm.

FL2: Och för oss så blir ju det ytterligare en bevisning att Kalasjnikoven ligger tillsammans med de handskarna som har ditt dna på sig.

FL1: Och sedan är det en väldigt speciell Kalasjnikoven också den är ju guldfärgad. Det är inte vanligt så, så att det är ju en annan färg på. Och det ser man ju även på övervakningsfilmerna, att det är, det är en ovanlig färgsättning om man säger så.

FL2: Känner du igen den här Kalasjnikoven? Har du sett den förut någon gång?

FL1: Mm.

FL2: Sedan är det de skorna som du hade på dig när du greps. Det är de där Nike-skorna. Här är ju bilden på dig ju men det här är ju bilden på den som vi påstår är du från övervakningsfilmen, och här är bara på en docka, de har bara satt på skon. Det har gjorts en jämförelse där resultatet talar inom mån för att skoavtrycket på övervakningsfilmen, alltså det där, det har gjorts avtryck här ju med (ohörbart 00:05:15) blöta skor. Att de har avsatts med vänstersko som du hade på dig när du greps. Det är en grad plus 1 på det. Så att det visar på att det kan …

FL1: Det talar …

FL2: Inom mån.

FL1: … inom mån om att det är samma skor.

FL2: Ja.

FL1: Som det är på, i gångtunneln som, som du har på dig.

FL2: Sedan …

FL1: Hur känns det Yaser? Känns det jobbigt?

YA: Nej. Gör bara erat jobb. Det är det jag tycker.

FL1: Mm.

YA: Det är lallisch för mig.

FL1: Mm.

FL2: Vad sa du det är?

YA: Lallisch för mig. Att ni ställer era frågar.

FL2: Ja.

FL1: Mm, mm. Men det är ju väldigt mycket som tyder på ditt inbl, din inblandning. Det är ju det, det är därför jag frågar om det är jobbigt. Förstår du?

FL2: Det här är en balaklava som vi påstår att du har på dig under skjutningen. Den här hittas ju, nu ska vi se, 47:35 det är väl också här uppe va? 47 ja exakt. Den hittas tillsammans med Kalasjnikoven och de här handskarna. Den här balaklavan har ju också ditt dna på sig, en grad plus 4. Den har även ett dna från en Mohamed Badje, vet du vem det är? På, det finns grad plus 4 på Mohamed Badje också där. Vet du vem det är? Det är om du har någon aning om hur det kommer sig att Mohameds dna finns på den här balaklavan?

FL1: Tillsammans med din, ditt dna?

FL2: Jag kommer bara fråga dig, nu skrattar ju du och vi pratade ju om det sist att det kanske är för att du blir nervös.

FL1: Det är väl för att du är nervös för …

YA: Nej. Ja okej, ja.

FL1: … annars så känns det inte så roligt för oss. Vi …

YA: Nej, nej men det är bara för att jag är nervös för att hon sitter och kollar i…

FL1: Mm, jag förstår.

YA: … rakt in i mina ögon.

FL1: Jag förstår men, men det är ju allvarliga saker vi sitter och pratar om så att det …

YA: Jaja men jag är nervös. Jag kan inte hantera det.

FL1: Ja jag för, jag förstår.

FL2: Jag tänkte om det var för, jag bara fick känslan (ohörbart 00:07:58).

ADV: Yaser har lite svårt med ögonkontakt och så här, han känner sig nervös om man tittar in i liksom …

FL1: Jag förstår.

FL2: Jag förstår.

YA: Exakt.

ADV: Ja.

FL2: Och jag gillar att ha ögonkontakt så att det, det blir kanske lite klinch där.

YA: Ja det gillar jag också men det är lite nervöst när du sitter och kollar.

FL1: Mm.

YA: För du är utredare och du anklagar mig för mord.

FL1: Mm.

FL2: Jag förstår. Men ja, du har ingen kommentar till vem Mohamed är, varför hans dna kan finnas på den här? Sedan är det ju även de här handskarna också. De här anträffades i IKEA-kassen. Nu blir det svartvitt här men de här handskarna är gråa och svarta. Och det här är ett par handskar som vi påstår att Abdourahman Jagne har på sig vid tillfället vid skjutningen.

ADV: Jagne är det den här vita killen?

FL1: Nej.

FL2: Nej.

FL1: Det är den killen, det är den killen.

ADV: Ja okej.

FL2: Exakt.

FL1: Ja.

FL2: Och då är det ju en grad plus 4 på dna från dig Yaser. Det är även en grad plus 4 på Abdourahman och en grad plus 3 på Roberto. Så alla era dna finns ju på de här handskarna. Har du någon kommentar till det?

FL1: Är det så att ni har provat lite handskar innan? Vem som ska ha vilka handskar? Kan det vara så?

YA: Kan jag få lite vatten?

FL1: Mm.

FL2: För vi kan ju se på övervakningsfilmen att Rob, den som vi påstår är Roberto Tatar, att han inte har handskar på sig, att det är du och Abdourahman som har det på sig.

YA: Tack så mycket.

FL2: Och de där handskarna hittades ju som sagt då i, tillsammans med IKEA-kassen med dina kläder, som vi påstår är dina kläder.

FL1: Mm. Mm. Det verkar ju alltså när man ser helheten så här så, så, vi kommer komma in på det sedan men du har ju sagt att du har varit med de här killarna. Det har du sagt i tidigare förhör.

YA: Nej jag sa att jag satt med dem vid bänken.

FL1: Mm.

YA: Det var enda jag sa.

FL1: Mm. Så jag tänkte om du kunde utveckla det lite mer, varför hamnade ni där och hur hamnade ni där och hur känner ni varandra och? Är det något du vill kommentera det? Va? Annars så blir det ju väldigt konstigt alltihop. Va? Det är ingenting som du känner du vill prata om? Vi har ju gjort telefonanalys också. Det har vi varit inne på i tidigare förhör med dig. I den här IKEA-kassen så hittar vi ju en mobiltelefon också som vi kan, som vi anser att vi kan knyta till dig. Och det är ju med anledning, och det är ju den här som vi pratade om tidigare som du ska ha fått på HVB-hemmet uppe i, vart var det du var någonstans nu då på HVB-hemmet? Kommer du ihåg?

YA: Kramfors.

FL1: Kramfors ja. Där ska du ha fått en mobiltelefon av hemmet den 8 mars. Och det är ju den som vi påstår att, som, som ligger i, eller som vi anser ligger i IKEA-kassen och den kan knytas till dig genom de här inloggningarna. Jag vet inte om du kommer ihåg det när vi pratade om det? De här inloggningarna på, Yaser Al Diri på musik-appar och annat och sådant och så vidare. Och det som vi också tycker är, är lite, lite konstigt, jag tänker på du fick den, den 8:e. Vi har ju fått kvitto ifrån, ifrån hemmet och så vidare på inköpet och så vidare och det har hållits förhör med hemmet, personal och sådant. Den där använde väl du antar jag då? Från den 8:e, är det så? Du vill inte säga något? Nej. För det är nämligen så att den där mobilen är ju då i bruk och används fram till och med den 21 mars, då den helt plötsligt slutar att användas. Och det sammanfaller ju med den här händelsen, att den helt plötsligt stängs av. Och sedan hittas den då tillsammans med vapen och kläder och annat i den här IKEA-påsen. Har du någonting att säga om det?

FL2: Och jag tänkte också att vi kan ju tillägga att det finns ju dna från både Abdourahman och Roberto på alla de här platserna så där vi har ditt dna på också. Så även från den här IKEA-kassen och samt uppe här vid skogen också så finns ju även deras dna.

FL1: Så det blir ju som, alltså vi kan ju knyta er alla tre till de här platserna och sedan till där vi hittade er, under polisinsatsen. Förstår du? Det blir ju liksom tripp, trapp, trupp, trupp så och sedan så hittas ju, hittas ni. Och det här är på väg från brottsplatsen till där ni anträffas. Har du någon kommentar till varför, varför den stängs av då mobilen den här dagen? Helt plötsligt så används den inte längre. Jag tänkte på också det här du känn, du säger ju att du är oskyldig och inte har gjort någonting. Du har inte velat lämna ut någon kod så vi kan titta i telefonen och se vad du har gjort och inte gjort och vart den, vart den har befunnit sig och så vidare. Det kunde ju styrka ditt, din oskyldiga sida, alltså del i det här om du inte har gjort någonting. Är det någonting som du är beredd att göra nu?

FL2: Har du någon liksom kommentar till hur det skulle kunna komma sig att den här mobilen finns i den här IKEA-kassen tillsammans med de här kläderna?

FL1: Och vapnen?

FL2: Precis det ligger ju en revolver och en pistol …

FL1: Pistol.

FL2: … i den här IKEA-kassen.

ADV: Alltså förutom Kalasjnikoven?

FL1: Nej Kalasjnikoven anträffas på en annan plats.

ADV: Så är det.

FL1: Med handskar och balaklava.

ADV: Den låg inte i kassen?

FL1: Nej den låg inte utan det låg en pistol och en revolver, Smith …

ADV: Då är jag med.

FL1: Smith & Wesson och en pistol.

ADV: Svårt att komma ihåg när jag inte antecknar.

FL1: Ja det, det, jaja det, jaja det är svårt, det är svårt. Sedan vet jag Yaser, det här är ju känsligt för dig men vi, vi vill ändå ta upp det med dig. Jag vet att du reagerade starkt sist när jag pratade med dig om det här men jag vill ändå göra det. Återigen det här med, med Bops och hot och så vidare va, för det har vi pratat också om i tidigare förhör det som hände dig innan det här. Innan du hamnade i Stockholm och innan det här alltihop så har du ju haft en historik med massa händelser. Kommer du ihåg att vi pratade om det?

YA: Mm.

FL1: Mm. I förhör med din syster så nämner hon att hon är orolig för dig och att du ska ha skickat något sms till henne där du skriver att du har lämnat HVB-hemmet för att du måste gör, och är tvungen att göra någonting. Någon som ska hämta dig och att du är tvungen att göra det. Vad har du att säga om det? Vem skulle hämta dig då på det här hemmet? Vem är det som ska ha tvingat dig? Och vad är det du ska ha tvingats till då i sådana fall? Är det något du vill svara på? Va? Mm. Det, det är ju, vi jobbar ju med sådana här ärenden och det här moduset som, som i det här fallet är ju väldigt vanligt. Att man rekryterar unga killar från HVB-hem och så vidare, precis som i, som du var på ett HVB-hem. Det är väldigt vanligt förekommande idag. Det vet alla som läser och följer med i media. Är du också drabbad av det här? Har du också råkat ut för det här? Va?

FL2: Det blir ju ganska liksom tydligt när våran teori lutar åt det hållet och när din syster berättar det här i förhör för att hon är orolig för dig.

FL1: Mm.

FL2: Och hon är ju orolig för sin egna och hela familjens skull också. Och när hon berättar det här så kan vi förstå om det skulle vara så. Men är det så, så är det ju superviktigt att du pratar med oss så vi kan hjälpa dig med det. Jag kan inte sätta mig in i din sitts hur det måste vara, om du självmant inte har valt att göra det här. Men att du kanske känner att det inte finns ett annat alternativ.

FL1: Alla kan hamna snett i livet, även den bästa. Och har man gjort det så finns det en väg ut liksom. Men, men då, och då behöver man hjälp för att ta sig ur. För annars blir det en ond spiral bara, man bara fortsätter och hamnar i det här. Det vet både advokaten och vi. Har man hamnat i den här typen kriminalitet så är det svårt att komma ur, det är det. Det är jättesvårt. Och framför allt så är det svårt utan hjälp. Mm. Vi, vi försöker bara se, vi är ju mänskliga, vi är föräldrar, vi, vi tänker så också vi är inte bara poliser. Förstår du? Vi tänker på att du är en ung man som ska, ska leva ett, ett fullgott liv framledes här. Det är inte bara här och nu utan det är även liksom, det är lätt för, jag kan tänka mig, jag vet själv hur det var när man var i din ålder. Man tänkte bara på det som var här och nu men det är ju en framtid också, eller hur? När det här är avklarat och eventuellt vad som nu händer om det blir dom eller vad det nu blir så är det ju ett liv som fortsätter efter det för din del. Förstår du? Den här bilden, det är ju bra att advokaten har framme den där, det …

FL2: Mm.

FL1: Den där bilden …

YA: Vilken av dem?

FL1: Den när ni sitter på parkbänken. I ditt tredje förhör som hålls med dig så berättar du lite om vad du gjorde den här kvällen. Jag vet inte om du kommer ihåg det? Minns du vad du sa? Eller ska jag påminna? Du sa att du chillade med de här två som, som du satt med på parkbänken. Och du sa att ni hade chillat där på platsen i två till fyra timmar, hade ni varit där. Och att du aldrig hade varit i Fittja centrum, det har du sagt i förhör tidigare. Står du fast vid det eller? Är det, är det korrekt det du sa? Va? Stämmer det? Du vill inte svara? Vilka tider var det här? När var det här då, de här två till fyra timmarna som ni skulle ha chillat på den här bänken? Kan du säga det? Kan du komma ihåg det?

FL2: Men kommer du ihåg att du har sagt det här? Eller när min kollega läste upp det för dig, var det som att du in, minns du det eller inte?

FL1: Ja det, det har du i alla fall sagt så att säga. Det finns dokumenterat på, på hos oss.

FL2: Ja.

FL1: Så att det är vad du har sagt i alla fall. Det som, det som jag tänker på Yaser, det är ju det här om du ser på bilden där, ta fram den bilden när ni sitter där.

ADV: Ja, ja.

FL1: Ja där sitter ni och ni är ju väldigt lättklädda om man nu tänkte på, på hur kallt det var den här aktuella kvällen. Det är alltså vid det här tillfället runt nollan. Klockan nio på kvällen så var det minus 0,1, 0,2 grader. Och där sitt, där ska du, där ska ni ha suttit då i två till fyra timmar och chillat. Va? Går det …

FL2: Ska vi göra så här om du lägger ner de där så länge så kan du bara hänga med i förhöret så kan vi gå igenom bilderna igen sedan.

YA: Ja jag hänger med, jag hänger med.

FL2: Ja så att vi bara förstår att du är med på de frågorna vi ställer.

FL1: Ja.

ADV: Titta inte på dem.

FL1: Du får jättegärna titta sedan.

FL2: Ja.

FL1: Så här är det ju Yaser också, när vi kollar uppkopplingar, och då pratar vi telefoner, och då pratar vi Robertos mobiltelefon. En av de mobiltelefoner han har med sig när han grips. Så kan vi se på, på den att den kopplar upp i Fittja centrum 21:13.

YA: Förlåt.

FL1: Va?

FL2: Nej det är ingen fara.

YA: Nej.

FL1: Hör du vad jag säger?

YA: Jag hör vad du säger.

FL1: Och uppkopplingarna rör sig mot Slagsta. Och Slagsta det är på andra sidan motorvägen från Fittja centrum där ni anträffas sedan.

FL2: Och att den rör sig efter skjutningen.

FL1: Mm. Förstår du vad jag menar? Hänger du med?

YA: Jag hänger med.

FL1: Mm, och då blir det konstigt när du säger så här, du har varit med, med Roberto och med Abdou. Ni har suttit där och chillat i två till fyra timmar på bänken. Du har alltså varit tillsammans med dem men Robertos mobil har varit uppe i Fittja centrum 21:13. Då betyder

det att då har du också varit där, eller? Eftersom du har varit med dem i två till fyra timmar. Är det så? Va? Det, det är ytterligare en grej som du har sagt i tidigare förhör och som vi tänkte fråga dig om litegrann. I tidigare förhör så har du sagt att du är vid någon lekplats och att du gungar. Och att det var fuktigt ute. Och att marken under gungan var fuktig, kommer du ihåg det? Minns du att du har sagt det?

FL2: Det sas ju i samma förhör som du sa att ni hade suttit där och chillat i två till fyra timmar. Vi tog ut en liten kartbild här. Jag tänkte om du kunde rita ut eller om du kan markera någonstans vart du menar att ni har suttit och gungat? Om jag kan förtydliga på dig …

ADV: Har han sagt ni eller jag?

FL1: Jag, nu ska vi se jag måste bara titta i mina anteckningar.

FL2: Mm jag vill jag minnas.

FL1: Jag, mm.

FL2: Eh och …

FL1: Men det går ju ihop med att han säger att han ska ha varit med, med de här killarna …

ADV: Mm.

FL1: … i två till fyra timmar tänker jag.

FL2: Här uppe är ju liksom skogen där föremål hittades och ni befinner er på någon parkbänk någonstans här. Känner du igen den här liksom kartvyn när jag visar den för dig?

FL1: Kan du beskriva den där lekplatsen på något sätt? Vart den, vart den ska ha varit någonstans?

FL2: Om den liksom var långt ifrån där ni satt och chillade eller var det längre ifrån, nu pratar vi inte ens om i det här området eller?

FL1: Ja.

FL2: Vill du inte göra någon liksom markering på vart någonstans? Jag förstår om det är svårt liksom.

FL1: Eller, eller beskriva i ord kanske vart du har varit? Den här lekplatsen med gunga? Va?

FL2: Och när i sådana fall, kan du säga vilken tid i sådana fall du var, som du satt vid den här gungan? Om du kommer ihåg det? I förhållande till när ni blev påkomna på, av polisen där när ni sitter på parkbänken?

FL1: Du vill inte säga något? Du jag tänker på det här att du säger att det var fuktigt ute då, vad, vad berodde det på då att du sa det då? Var det något som hade, hade det regnat eller snöat eller? Ingenting du vill säga? Berätta? Utveckla? Anledningen till att vi frågar lite kring det här och för att vi har reagerat på det, för att du beskriver ju det att det är fuktigt ute. Är det, kan det vara för att du har blivit blöt på något sätt? Har du blivit blöt om kläderna? Har du blivit blöt om skorna? Strumpor eller något annat som har blivit blött och det är därför du kommer ihåg det här med fuktigheten på marken? Kan det vara så?

FL2: Jo för det vi menar på att du fick ju frågan om, om du har gått liksom i blöta områden och du svarade att du hade suttit på den här gungan och att det var blött på marken under och det var fuktigt ute. Och i våran värld så blir det ju en liten konstig sak att komma ihåg om det inte skulle vara så att du blev blö, alltså blöt igenom skorna alltså in på strumporna. Så det är ju därför vi frågar dig om det var så att, var det, mindes du det för att du blev så pass blöt så att det liksom var påtagligt för dig?

FL1: Förstår du vad hon menar?

FL2: Förstår du vad jag menar?

YA: Jag förstår.

FL2: Ja.

FL1: Vill du säga någonting om det? Mm. Det som är intressant i förlängningen här och det vi vill komma till, du vet att vi presenterade ju tidigare den här plus 1, den här jämförelsen mellan skorna du har på dig och skoavtryck som vi hittar i gången utanför Pascha. Det var ju en plus 1, grad plus 1.

YA: Och vad är det? Är det högsta?

FL1: Nej det är inte högsta. Plus 4 är högsta men det är, det indikerar på att det är samma typ. Alltså 0 då är det egentligen neutralt kan man säga. Är det minus då betyder det att det är mindre sannolikt och sedan så finns det en gradskala ner till minus 4.

YA: Ja vet, jag vet. Jag vet mm.

FL1: Så plus 1 det antyder i viss mån eller vad man, hur man uttryck …

ADV: Pratar vi om dna eller pratar vi om tändsatspartiklar? Nej.

FL1: Nej vi pratar om, nej vi pratar om skoavtryck.

ADV: Skoavtryck ja okej jaja.

FL1: Skoavtryck pratar vi om. För grejen är så här att det här skoavtrycket som, som vi har säkrat eller som vi har gjort jämförelse med det är avsatt med fuktig sko, så det är blött, förstår du? Och i och med att du har pratat om att det är fuktigt ute så är vi intresserade av varför du säger det i förhör? Var har du varit någonstans och blivit blöt och fuktig eller vad det nu är för någonting? Förstår du? Va? Det är, det är intressant att du nämner det eftersom dina skor som vi påstår att det är du, det är de du har på dig när du är uppe i gångtunneln. De är blöta så att de avsätter skoavtryck på plattorna där i gångtunneln med en plus 1. Förstår du?

YA: Ja jag förstår.

FL1: Mm, är det något du vill säga någonting om?

FL2: Ska vi gå igenom de här bilderna kanske?

FL1: Mm.

FL2: Och visa.

FL1: Det kan vi göra.

FL2: Ja.

FL1: Så får man lite mer översiktlig …

FL2: Exakt, det här är ju bilder från platsundersökningen där uppe i skogen där Kalasjnikoven och handskarna hittades. Så här är en liten översiktsbild. Här är de olika punkterna där man har hittat olika föremål.

YA: Vad är det ni har hittat här?

FL1: Det kommer.

FL2: Ja exakt det kommer. Vi ska se här. Där är det en jacka som har hittats och den är ju liksom instoppad i det här trädet.

FL1: En ihålig trädstam.

FL2: Så att det här är en bild, exakt det här är en bild när vi har dragit ut jackan ifrån det här trädet. Och här ska vi se … och här hittas det ju ett par svarta byxor som också de ligger under det här trädet. Det ligger inte instoppat men det ligger här i området. Och sedan så har vi

Kalasjnikoven som var täckt med löv men den här bilden har man då skrapat bort löven så att den är synlig. Här har man lagt fram Kalasjnikoven på beslagspåse bara så att det ska bli tydligt så man ser vad det är för någonting. Och där ligger ju även de där handskarna som har ditt dna på sig. Och sedan så hittas det ett par skor och sedan så är det någon, visst är det en liten powerbank där va?

FL1: Mm. Telefonladdare eller, ja.

FL2: Ja en powerbank och en laddare och ett par svarta skor. Och det här är ju då, ja men cirka 3 till 500, 300 till 500…

FL1: 300 ja, 350 meter ifrån där ni anträffas ungefär.

FL2: När du ser de här bilderna är det någon, kommer det upp någon känsla i dig? Känner du igen de här föremålen? Mm. Vet du om det är, har Roberto eller Abdourahman använt något av de här?

FL1: Nu har vi varit inne på det här tidigare men du har ju fått frågan om du hade någon mobil också i förhör. Och då, då har ju du sagt att du hade en Iphone men att polisen tog den vid ett tid, tidigare tillfälle, det kommer du ihåg va att du har sagt? Och sedan att du inte hade skaffat någon ny. Minns du att du har sagt det? Vill du inte svara? Jag tolkar din tystnad som att du inte vill svara. Men vi har ju pratat om det, det här HVB-hemmet har ju försett dig med en mobil den 8 mars. Varför ville du inte säga någonting om det? Och åter igen det här då som jag sa tidigare nu i det här förhöret, om du nu är oskyldig som du säger och inte har med det här att göra överhuvudtaget så vore det ju bra om du säger, berättar vad koden är till din nya telefon så att vi kan gå in i den och titta och se vart du, vart den åtminstone har varit och inte varit och så vidare. Det kan ju hjälpa dig att bevisa att du är oskyldig. Eller hur? Hör du vad jag säger Yaser?

YA: Ja jag hör vad du säger.

FL1: Mm okej. Är det något du vill göra? Lämna ut koden? Jag tolkar din tystnad som ett nej.

YA: Nej, nej jag har inte sagt nej. Jag är bara tyst, jag har inte svarat på frågan.

FL1: Okej, nej, nej men, men du vill inte lämna ut koden? Eller vill du det? Ja eller nej? Va? Det blir väldigt konstigt. Du för, det märker jag på dig också. Vill du lämna ut koden eller inte? Om det nu kan hjälpa dig att styrka att du är oskyldig, va? Jag tolkar din tystnad som att du inte vill för annars så skulle du ha sagt ja och berättat koden. Så tolkar jag det.

FL2: Mm.

FL1: Mm. Vi har ju skyldighet och, och berätta också att vi har använt hemliga tvångsmedel så mot dig.

YA: Och vad är det?

FL1: Det är att polisen kan ju göra massa sökningar på mobiltelefoner och ja och så vidare. Och det vi har gjort det är en hemlig övervakning av elektronisk kommunikation, HÖK som det heter, på din mobil, som vi påstår är din mobil som du fick från HVB-hemmet i Kramfors. Och det har vi varit inne på tidigare vad vi har hittat i den. Det här med att du har varit, loggat in på, på dina konton och allt det här. Och att det är kopplat, alltså IMEI-nummer och telefonnummer och allt vad det nu är för någonting. Det har vi pratat om tidigare. Det blir ju lite formalia här också. Det här är ju bra nu, nu har ju du valt att vara tyst och inte svara ja eller nej eller inga kommentarer eller så men här, nu ska vi prata litegrann om beslagen som vi har i beslag. Och då måste vi ju nog ha någon form av ljud från dig så att vi förstår vad du menar, om du gör anspråk på beslag eller inte.

ADV: Vi kan väl ta kanske tio minuter jag och Yaser? Är vi överens?

FL2: Ja absolut.

FL1: Jaja absolut.

ADV: Så kan vi snacka lite.

FL2: Vi tar en paus i förhöret klockan är 14:45.

(Ljudfil 3)

FL2: Så påbörjar vi förhör igen efter pausen. Klockan är 14:58.

FL1: Ja och du, efter pausen här det är ingenting du vill säga eller efter att ha konfererat med advokaten?

YA: Nej inget.

FL1: Nej, nej okej. Ja som sagt det är ju ett antal beslag som polisen har gjort, vi har gjort och då vill vi utreda om du gör något anspråk på något av beslagen. Så att om vi, för enkelhetens skull, jag vet inte om du vill att vi läser upp varenda beslagspunkt och vi ställer frågan mot det eller jag misstänker att vi har, kommer få ett svar men för enkelhetens skull så kan vi börja med, ja vi kan börja med det när du greps och togs in till polisstationen så tog vi beslag av dig. Och det är ju då kläder och skor som du hade på dig när du greps och fördes in till polisstationen.

YA: Ja de jag vill ha.

FL1: De gör du anspråk på?

YA: Yes.

FL1: Och det var ju, det var bara kläder. Det var en t-shirt, det var en långärmad tröja, sedan var det ju den där hoodien och sedan byxor och skor.

YA: Ja.

FL2: Och sedan var det en nyckel med en …

FL1: Nej, nej.

FL2: Nej det var det inte.

FL1: Den var inte med där.

FL2: Så var det, helt rätt.

FL1: Den var inte med. Så dem gör du anspråk på?

YA: Ja.

FL1: Dem som du hade på dig?

YA: Ja en Nike svart tröja som jag hade under. Sedan …

FL1: Ja precis ja men det var, och sedan någon brun eller beige t-shirt eller vad det var va?

YA: T-shirt, ja exakt.

FL1: Ja.

YA: Jag gör anspråk på.

FL1: Ja.

YA: Sedan kallingar. Kallingar det finns i förrådet.

FL1: Ja jag tror inte de är inskrivna kallingarna.

ADV: Det kanske inte är så.

FL2: Nej jag tror inte heller det.

FL1: Nej, strumpor (ohörbart 00:01:44).

ADV: Det brukar man inte ta med, nej det är sällan man tar med dem.

FL1: Så att det …

FL2: Ofräscht att de ska ligga där.

FL1: Mm, ja.

FL2: Eh …

FL1: Sedan för enkelhetens skull då så gör vi så här då, vi hade väl kartbilden här någonstans va? Där. Vi har ju hittat beslag här, här, här. Sedan har vi även hittat, jaha nu var inte den kartbilden med där, uppe i centrum var det väl va?

FL2: Ja precis, intill Pascha där tänker du? Ja.

FL1: Ja intill Pascha.

FL2: Den tror jag inte att vi hade någon karta på.

FL1: Nej det kanske vi inte har.

FL2: Nej.

FL1: Uppe i centrum i alla fall, i närområdet där och det är ju …

YA: Vad snackar ni om?

FL1: De, alltså polisen vi har tagit beslag.

YA: Ja.

FL1: Och det är ju saker som vi hittar som vi tror att har att göra med, med det här som vi utreder. Det är det vi, det är sådant som vi tar i beslag för antingen teknisk undersökning eller något annat sådant. Det är ju det vi har gått igenom nu med, med de här kläderna med ditt dna på och allt som vi har hittat och så. Är du med? Och då är frågan, de grejerna, har du uppe nu så att vi kan …

FL2: Nej jag tänkte först och främst bara dubbel, alltså kolla med dig innan vi går igenom allting. Är det så att du, vill du veta alla beslagspunkter på de här olika platserna? Kommer du göra anspråk på något?

ADV: Jag ska säga såhär, det har vi diskuterat när ni var borta.

FL1: Mm.

FL2: Jag förstår det.

ADV: Allt som han har på sig det vill han ha tillbaks.

FL2: Ja jag förstår det.

ADV: Så att allting, rubbet liksom.

FL1: Mm.

FL2: Mm.

ADV: Det andra, det är ointressant.

FL2: Ja.

ADV: Det är inte hans.

FL2: Det var det jag tänkte.

ADV: Ja.

FL2: Och det var därför (ohörbart 00:03:37).

ADV: Alla de här jackorna och grejer och handskar och …

FL1: Nej vi tänkte ju eftersom det var ditt dna på vissa saker.

ADV: Ja just det.

FL1: Att du gör anspråk på det va.

YA: Nej, nej det är bara de här, mina saker.

FL1: Ja okej, mm.

FL2: Men då noterar vi det.

FL1: Då noterar vi det.

ADV: Allt som han har på sig på bild, ja.

FL2: Ja, ja men absolut.

FL1: Jag tänkte på en, en till fråga med tanke på den sista punkten där som vi väntar på egentligen. Den här bilen.

FL2: Ja, just det.

FL1: Har du åkt någon bil i samband med, åkte du någon bil i samband med att du har varit i Stockholm? Du vill inte svara tolkar jag det som.

FL2: Mm. Har ni någonting som ni tänkt på när vi har gått igenom det här?

YA: Nej.

FL2: Nej.

FL1: Mm.

FL2: Inte du heller?

ADV: Nej, ja nej ingenting ju så där nu utan …

FL2: Nej.

ADV: Jag får väl gå igenom förundersökningen och se.

FL1: Mm.

ADV: Vad, vad Yaser har och säga liksom.

FL2: Mm.

ADV: Om han är villig att uttala sig innan åtal eller om han väljer att uttala sig under förhandlingen eller ingenting alls. Det vet jag inte.

FL1: Mm.

FL2: Nej.

FL2: Bra jag har ingenting som jag kommer på just nu.

FL1: Mm, nej inte som är till förhöret tror jag.

FL2: Nej.

FL1: Nej.

FL2: Jag ska bara kolla en liten snabbis.

YA: Så till slutförhöret nu, vi kommer inte ses?

FL1: Vänta ska jag slå av bara. Förhöret avslutat klockan är?

FL2: 15:03.

Utskrivet 2024-06-28 av u0060321. Skrivcentralen, Stockholm Syd.

Polisen

Förhör

Förhör 1 (24:8)

Signerat av

Signerat datum

Enhet	Diarienr
Region Stockholm, Grova brottssektion 1 PO Sthlm Syd	5000-K344621-24

Hörd person	Personnummer
Susan Jagne, Abdourahman	20050105-3334

Den hörde är	ID Styrkt	Sätt	Ställning till misstänkt - målsägande - vittne
Misstänkt	Ja	Bilder i Sign // pa. John Bäckström	

Tolk	Språk

Anledning till förhör / Misstankar som misstänkt har underrättats om	Underrättad om misstanke
Mord, Fullbordat, Gärningsman	2024-03-22

Ytterligare information om anledning till förhör

Abdourahman Jagne misstänks för mord genom att tillsammans och i samförstånd med Yaser Al Diri och Roberto-Christian Tatar dödat målsäganden genom att skjuta honom. Detta hände 2024-03-21 någon gång mellan kl. 21:10 och 21:36 på Krögarvägen 2 i Norsborg

Underrättad om 12 § FUK	Underrättad om rätt till försvarare	Godtar den försvarare som rätten förordnar	Försvarare/ombud närvarande
Ja			

Försvarare/ombud önskas

Önskar Nina Löwenhielm som offentlig försvarare

Förhörsledare	Förhörsdatum	Förhör påbörjat	Förhör avslutat
John Bäckström	2024-03-22	04:00	04:02

Förhörsplats	Typ av förhör	Förhörssätt
Flemingsbergs polisstation	RB 24:8	Ljudbandsförhör

Förhörsvittne	Utskrivet av

Involverad personal	Funktion
Louise Eigel	Biträdande förhörsledare

Berättelse

Förhöret finns inspelat på ljud och arkiverat i FILIP

Abdourahman underrättas om misstanken och informeras om sina rättigheter enligt FUK 12.

Abdourahman önskar Nina Löwenhielm som försvarare

Förhöret avbryts

Polisen

Förhör

Förhör 2

Signerat av

Signerat datum

Enhet	Diarienr
Region Stockholm, Grova brottssektion 1 PO Sthlm Syd	5000-K344621-24

Hörd person	Personnummer
Susan Jagne, Abdourahman	20050105-3334

Den hörde är	ID Styrkt	Sätt	Ställning till misstänkt - målsägande - vittne
Misstänkt	Ja	Slagning	

Tolk	Språk

Anledning till förhör / Misstankar som misstänkt har underrättats om	Underrättad om misstanke
Mord, Fullbordat, Gärningsman	2024-03-22

Ytterligare information om anledning till förhör

Jagne Abdourahman är misstänkt för mord genom att tillsammans och i samförstånd med Roberto-Christian Tatar och Yaser Al Diri dödat målsäganden genom att skjuta honom. Detta hände 2024-03-21 någon gång mellan kl. 21:10 och 21:36 på Krögarvägen 2 i Norsborg

Underrättad om 12 § FUK	Underrättad om rätt till försvarare	Godtar den försvarare som rätten förordnar	Försvarare/ombud närvarande
Ja			

Försvarare/ombud önskas
Nina Lövenhielm

Förhörsledare	Förhörsdatum	Förhör påbörjat	Förhör avslutat
Philip Sener	2024-03-23	11:09	11:26

Förhörsplats	Typ av förhör	Förhörssätt
Arresten Flemingsberg	RB 23:6	Videobandsförhör

Förhörsvittne	Utskrivet av
Nykvist, Kristina	Konceptförhör

Berättelse

SAMMANFATTNING AV FÖRHÖR. FÖRHÖRET FINNS INSPELAT PÅ FILM I SIN HELHET INLAGD I FILIP.

Närvarande
Förhörsledare: Pa Sener & Pa Nykvist
Misstänkt: Abdourahman Jagne
Advokat: Nina Lövenhielm

Förhörsledarens frågor markeras med kursiv stil och misstänkts svar skrivs i oformaterad text.

Misstänkt underrättas om sina rättigheter enligt Fuk 12§ och är införstådd med detta.

Förstår du dina rättigheter?
Ja.

Delgivning av brottsmisstanke:
Abdourahman Jagne är misstänkt för mord genom att tillsammans och i samförstånd med Roberto-Christian Tatar och Yaser Al Diri dödat målsäganden genom att skjuta honom. Detta hände 2024-03-21 någon gång mellan kl. 21:10 och 21:36 på Krögarvägen 2 i

Norsborg.

PAUS 11.12-11.20

Berätta fritt vad du gjorde 240321.
Jag vill inte svara, ni kan ställa frågor istället.

Var bor du?
I Upplands Väsby.

När var du hemma sist?
Ingen kommentar.

Var sov du natten mellan onsdag och torsdag, den 20:e och den 21:a?
Ingen kommentar.

Känner du någon i Botkyrka?
Ingen kommentar.

Du påträffades med två andra personer i Botkyrka, vilka var det?
Ingen kommentar.

Hur känner ni varandra?
Ingen kommentar.

Ingen kommentar för du inte känner dem eller för att du inte har några kommentarer?
Ingen kommentar för det är min rättighet.

Vad gjorde du på den adressen som du påträffades på?
Ingen kommentar.

När kom du till Botkyrka?
Ingen kommentar.

Hur kom du till Botkyrka?
Ingen kommentar.

Vad gjorde du i Botkyrka?
Ingen kommentar.

Åkte du taxi?
Ingen kommentar.

Åkte du kommunalt?
Ingen kommentar.

Var du ensam eller hade du sällskap?
Ingen kommentar.

Vad har du för telefon?
Ingen kommentar.

Telefonnummer?
Ingen kommentar.

Vad har du för appar installerade på din telefon?
Ingen kommentar.

Har du några krypterade appar på din telefon?
Ingen kommentar.

Känner du Roberto Tatar?
Ingen kommentar.

Har ni kontakt med varann på sociala medier?
Ingen kommentar.

Vad heter du på de olika apparna?
Ingen kommentar.

Vad heter han på de olika apparna?
Ingen kommentar.

Känner du Yaser Al Diri?
Ingen kommentar.

Har ni kontakt med varann på sociala medier?
Ingen kommentar.

Vad heter han på de olika apparna?
Ingen kommentar.

Finns det något du vill kommentera?
Ingen kommentar.

Går du i skolan?
Ingen kommentar.

Jobbar du?
Ingen kommentar.

Erkänner du eller förnekar du?
Förnekar.

Finns det något du kan ge mig som jag kan utreda som är till dig fördel.
Ingen kommentar.

Har försvararen några frågor?
Nej.

Har du något att tillägga Abdorahman?
Nej.

Polisen

Förhör

Förhör 3

Signerat av

Signerat datum

Enhet	Diarienr
Region Stockholm, Grova brottssektion 1 PO Sthlm Syd	5000-K344621-24

Hörd person	Personnummer
Susan Jagne, Abdourahman	20050105-3334

Den hörde är	ID Styrkt	Sätt	Ställning till misstänkt - målsägande - vittne
Misstänkt	Ja	Daktningsfoton (från 2023-11-05)	

Tolk	Språk

Anledning till förhör / Misstankar som misstänkt har underrättats om	Underrättad om misstanke
Mord, Fullbordat, Gärningsman	2024-03-22

Ytterligare information om anledning till förhör

Jagne Abdourahman misstänkt för MORD genom att tillsammans och i samförstånd med Roberto-Christian Tatar och Yaser Al Diri dödat målsäganden genom att skjuta honom. Detta hände 2024-03-21 någon gång mellan kl. 21:10 och 21:36 på Krögarvägen 2 i Norsborg.

Underrättad om 12 § FUK	Underrättad om rätt till försvarare	Godtar den försvarare som rätten förordnar	Försvarare/ombud närvarande
Ja			Ja

Försvarare/ombud önskas
Nina Löwenhielm

Förhörsledare	Förhörsdatum	Förhör påbörjat	Förhör avslutat
Charlotta Ivarsson	2024-03-24	17:46	18:04

Förhörsplats	Typ av förhör	Förhörssätt
Förhörsrum, arresten Flemingsberg	RB 23:6	Videobandsförhör

Förhörsvittne	Utskrivet av	
	CI	Ljudbandsförhör

Berättelse

Förhöret spelas in med ljud- och videoupptagning och arkiveras i FILIP.

Nedan skrivning är en sammanfattning på materialet, bilaga från skrivcentralen finns bifogad.

Förhörsledares, Pa C. Ivarsson, frågor skrivs i fet/kursiv stil.
Bitr. förhörsledares, Pa C. Ståhl, frågor skrivs i fet/kursiv stil.
Misstänkts, Jagne, svar skrivs i normal stil.

Närvarande vid förhöret är försvarsadvokat Nina Löwenhielm

Jagne informeras om sina rättigheter enligt FUK12§ och FUK12c§
I samband med förhöret överlämnas en utskrift på FUK12+FUK12c

Har du förstått dina rättigheter?
Ja

Jagne delges misstanke enligt ovan beskrivning

Vad tänker du om misstanken?
Nekar. Jag nekar bara.

Har du förstått vad du är misstänkt för?
Yes

Vill du berätta hur vädret var i torsdags?
Nej

Stillbilder från övervakningskameror visas.

Vad ser du på bilden*?*
Tre människor

Känner du igen någon på bilden?
Absolut inte

Vet du vilka det är på bilden?
Nej

Vem är personen till vänster på bilden?
Jag vet inte

Vi påstår att det är du som syns till vänster i bilden, vad tänker du om det?
Det är inte jag. Jag nekar.

Vem är personen i mitten på bilden?
Jag har ingen aning

Vi påstår att det är Yaser Al Diri som syns i mitten på bilden, vad tänker du om det?
Jag vet inte, jag känner inte. Jag känner inte igen bilden.

Känner du till Yaser Al Diri?
Nej

Vem är personen till höger på bilden?
Jag vet inte

Vi påstår att det är Roberto-Christian som syns till höger i bilden, vad tänker du om det?
Jag vet inte

Känner till Roberto-Christian?
Ingen kommentar

Som vi kan se på bilden från övervakningskameran syns skoavtrycken väl, hur kommer det sig att skoavtrycken är blöta?
Jag vet inte

Vad har du för mobiltelefon?
Ingen kommentar

I samband med att du greps, hade du en mobiltelefon på dig. Berätta om den?
Ingen kommentar

Är det din mobiltelefon, som du hade på dig?
Ingen kommentar

Hade du någon annans mobiltelefon på dig?
Ingen kommentar

Som vi kan se på bilden från övervakningskameran syns det att en av personerna på bilden håller en mobiltelefon i handen. Berätta om det?
Jag har ingen åsikt om det

Varför håller personen, som vi säger är Roberto-Christian, mobilen i handen?
Jag vet inte

Har personen, som vi säger är Roberto-Christian, kontakt med någon?
Jag vet inte

Vem har personen kontakt med?
Ingen kommentar

I ett av fynden som gjorts i nära anslutning till när ni blev kontrollerade hittades det kläder som stämmer bra överens med dem kläderna som personerna har på sig, som vi påstår är du, Roberto och Yaser på övervakningskameran.
Vad tänker du om det?
Jag nekar, jag har ingen åsikt om det

Har du någon form av vapenvana sedan tidigare?
Nej, aldrig

Har du vid något tillfälle hanterat något vapen?
Nej

Det har hittats två olika vapen i nära anslutning till där ni blev kontrollerade. De båda vapnen som hittades stämmer bra överens med dem vapnen vi ser på övervakningskameran.
Vad tänker du om det?
Ingen kommentar

Har du sett dem här vapnen tidigare?
Nej det har jag inte

Du sa att du inte sett dem tidigare, såg du dem under torsdagen?
Nej, det har jag inte

Har du hanterat något eller båda vapnen som syns på övervakningskameran?
Nej det har jag absolut inte

I ett av klädesplaggen som hittades i nära anslutning till där ni blev kontrollerade låg det en mobiltelefon. Vad tänker du om det?
Ingen kommentar

Vems mobil var det?
Ingen kommentar

Vet du vad det är för kod till mobilen?
Nej

Berätta vad du gjorde i torsdags?
Ingen kommentar

Hur såg det ut där omkring parkbänken, i närheten av där ni greps?
Nej, det var nära en busshållplats

Var det i torsdags kväll?
Ja

Vad gjorde du vid busshållplatsen i torsdags?
Ingen kommentar

Var du i Fittja i torsdags?
Ingen kommentar

Hörde du något speciellt i torsdags?
Ingen kommentar

Hörde du några skott?
Ingen kommentar

Hörde något skott där vid busshållplatsen?
Ingen kommentar

Har någon något tillägg?
Nej

Hur kommer det sig att du svarar ingen kommentar?
Det är en av mina rättigheter

Är du rädd för någon?
Ingen kommentar

Förhöret avslutas därefter kl. 18:04

Bilaga

Bilaga från skrivcentralen

Bilaga till Förhör 2024-03-24 17:46, diarienr 5000-K344621-24

Beskrivning

Korrekturläst och korrigerat av u0065913

K344621-24 – Dialogförhör
AJ: Hörd person Abdourahman Jagne

F1: Förhörsledare Charlotta Ivarsson

F2: Förhörsledare Calle Ståhl

ADV: Advokat Nina Löwenhielm

F1: Så där, vi har ett förhör med Jagne, vill du uttala ditt efternamn, jag ber om ursäkt, det …

AJ: Jagne Abdourahman.

F1: Tack. Vi har ett K-nummer som heter 344261-24, klockan är 17.46. Jag som förhörsledare heter Charlotta Ivarsson, biträdande förhörsledare …

F2: Calle Ståhl.

F1: … och närvarande vid förhöret även försvarare Nina Löwenhielm.

ADV: Ja.

F1: Och så har vi dig, Jagne (*ohörbart 00:00:29*). Du anhållen och misstänkt för brott och som misstänkt så har man rättigheter. Känner du till dina rättigheter sedan innan?

AJ: Ja.

F1: Jag tänkte, jag läser igenom i alla fall. Du har rätt till försvarare och staten står för den kostnaden. Om det är så att man döms för brott så kan man bli återbetalningsskyldig till det beloppet, antingen del av beloppet eller hela beloppet. Du har rätt till tolk, förstår du svenska?

AJ: Ja.

F1: Och vi förstår varandra.

AJ: Ja.

F1: Om det är någonting du inte förstår så får du såklart säga till.

AJ: Absolut.

F1: Du har rätt att ta del av utredningsmaterialet i den mån som det inte är till men för utredningen. Och du har rätt att inte yttra dig över misstanken, och att inte medverka i

utredningen av din egen skuld. Om du vill ha FUK12, alltså dina rättigheter, på ett utskrivet blad så har jag det med mig också. Det har kommit till lite, en förnyad version sedan 1 mars detta år, nämligen. Men, det gäller främst om man inte vill ha en försvarare närvarande till exempel eller unga lagöverträdare och så där, så, under 18 år, men du är över 18. Och även, det finns möjlighet till strafflindring om det är så att man kommer med vital information till utredningen, enligt 12c.

AJ: Yes.

F1: Har du förstått dina rättigheter?

AJ: Ja.

F1: Jag kommer delge dig misstanken som du har blivit delgiven vid tidigare tillfälle också. Jagne Abdourahman är misstänkt för mord genom att tillsammans och i samförstånd med Roberto-Christian Tatar och Yaser Al Diri dödat målsäganden genom att skjuta honom. Detta hände den 21 mars 2024, någon gång mellan klockan 21.10 och 21.36 på Krögarvägen 2 i Norsborg. Vad tänker du om misstanken?

AJ: Nekar.

F1: Okej. Tänker du något mer kring misstanken? Du skakar på huvudet, ska jag tolka det som ett …?

AJ: Nej, nekar bara.

F1: Har du förstått vad du är misstänkt för?

AJ: Yes.

F1: Vill du berätta hur vädret var i torsdags?

AJ: Nej

(Tystnad 00:02:53 – 00:03:13).

F1: Jag ska visa dig lite bilder. Det här är från, ja, övervakningskamera i Fittja centrum. Vill ni kolla på den. Vad sa du?

ADV: Du kan läsa där vad det står, va? Mm, vill du kolla mer?

AJ: Nej. (*Ohörbart 00:03:58*).

ADV: Nej.

F1: Vill du, vad ser du på bilden för någonting?

AJ: Jag ser tre människor.

F1: Känner du igen någon på bilden?

AJ: Det gör jag absolut inte faktiskt.

F1: Vet du vilka det är på bilden?

AJ: Nej.

F1: Vem är personen till vänster på bilden? Alltså, den här, om ni vill, ni kan hålla kvar den för jag har en likadan bild. Så.

AJ: Vad sa du?

F1: Personen som är till vänster i bild, alltså till vänster om en, en grå luva. Vem är det?

AJ: (*Ohörbart 00:04:57*).

F1: Nej, på bilden till vänster där nere. Ja, precis.

AJ: Jag vet inte.

F1: Polisen, eller vi påstår att det är du som syns på bilden. Vad tänker du kring det?

AJ: Det är inte jag. Jag nekar.

F1: Vem är personen i mitten på bilden, den med den grå luvan då?

AJ: Jag har ingen aning.

F1: Vi påstår att det är Yaser Al Diri som syns i mitten på bilden. Vad tänker du kring det?

AJ: Jag vet inte, jag känner inte.

F1: Vad sa du? Du sa att du känner inte …

AJ: Jag känner inte igen bilden, alltså någon.

F1: Men känner du till Yaser Al Diri?

AJ: Nej.

F1: Det var en av de personerna du greps samtidigt som på den här parkbänken.

ADV: Vad var frågan?

AJ: Vad sa du?

F1: Nej, men jag frågade om du känner till Yaser Al Diri?

AJ: Ja, det var så du sa. Okej. (*Ohörbart 00:06:44*)

F1: Och du svarade nej på det, i och med att du greps tillsammans med honom så. Vem är personen till höger på bilden, alltså högst upp?

AJ: Jag vet inte.

F1: Vi påstår, eller polisen påstår att det är Roberto-Christian som syns till höger på bilden. Vad tänker du kring det?

AJ: Jag vet inte.

F1: Känner du till den här personen, Roberto-Christian?

AJ: Ingen kommentar.

F1: Nu ska vi se. Det är egentligen samma bild där som den du har framför dig. Det här är en inzoomad bild här på sko… skoavtrycken som kommer efter personerna där.

ADV: Okej. (*Ohörbart 00:08:10*).

AJ: Okej.

F1: Förstod du bilden liksom, att den är inzoomad? Och det här avtrycket, det, det är samma bild som här nere, bara den är inzoomad.

AJ: Ja, jag förstår.

F1: Och som du ser här så är det väldigt tydliga sko… det är väldigt tydliga märken i marken här. Hur kommer det sig att de här avtrycken är så tydliga att de är blöta ser de ut att vara?

AJ: Jag vet inte.

F1: Okej. En helt annan fråga, vad har du för mobiltelefon?

AJ: Ingen kommentar.

F1: I samband med att du, att du greps så hittade man på en telefon på dig. Berätta om den.

AJ: Ingen kommentar.

F1: Är det din mobiltelefon som du då hade på dig vid det tillfället?

AJ: Ingen kommentar.

F1: Eller hade du någon annans telefon i din ficka?

AJ: Ingen kommentar.

F1: Men du såg på, men på den här bilden, på den personen högst upp, det ser ut som att den personen håller i en mobiltelefon i handen. Kan du berätta någonting om det?

AJ: Jag har ingen åsikt om det.

F1: Varför håller den personen som vi då påstår är Roberto-Christian en mobiltelefon i handen?

AJ: Jag vet inte.

F1: Hade den där personen som vi då påstår är Roberto-Christian kontakt med någon via mobiltelefon?

AJ: Jag vet inte.

F1: Vem har den här personen som är Roberto-Christian då kontakt med?

AJ: Ursäkta?

F1: Vem har den här den här personen högst upp som vi då påstår är Roberto-Christian …

AJ: Okej.

F1: … vem har han kontakt med?

AJ: Ingen kommentar.

F1: Vi har gjort ett fynd i närheten av platsen, eller i nära anslutning till den platsen där ni blev kontrollerade, det har hittats kläder som stämmer bra överens med de kläderna på person… som personerna på de här övervakningsbilderna har på sig. Och det är då personerna som vi påstår

är du, Roberto-Christian och Yaser Al Diri på de här övervakningsbilderna. Vad tänker du kring det?

AJ: Jag nekar, alltså jag har ingen åsikt om det där.

F1: Har du någon form av vapenvana sedan tidigare?

AJ: Nej. Eller vänta, kan du fråga igen?

F1: Alltså har du någon gång, har du någon vana av att hantera vapen eller …

AJ: Jaha, aldrig.

F1: … se vapen eller liknande? Har du vid något tillfälle hanterat något vapen?

AJ: Nej.

F1: Du ska få se en sista bild och den är lite suddig för att de här personerna springer. De är tagna, ja men stillbilder från övervakningskamerorna. Och det är ju då samma, ja men samma personer som vi påstår är du, Roberto-Christian och Yaser Al Diri. Det har hittats två stycken vapen, i nära anslutning till där ni blev kontrollerade. De båda vapnena som hittades stämmer bra överens med de här vapnena som vi ser på övervakningskamerorna. Vad tänker du kring det?

AJ: Ingen kommentar.

F1: Har du sett de här vapnena tidigare? Som vi såg på bilden?

AJ: Nej, det har jag inte.

F1: Jag frågar om du har sett dem tidigare, har du sett dem under torsdagen?

AJ: Nej, det har jag inte.

F1: På den här bilden så är det två, alltså den här personen håller i ett vapen och den här personen håller också i ett vapen och den här personen håller i en telefon, ser det ut som på filmen i alla fall. Har du hanterat något eller båda de här vapnena som syns på övervakningskameran?

AJ: Nej det har jag absolut inte.

F1: Det har även hittats ett klädesplagg i nära anslutning till där ni blev kontrollerade, och i det klädesplagget så låg det en mobiltelefon. Vad tänker du kring det?

AJ: Ingen kommentar.

F1: Vems mobil var det?

AJ: Ingen kommentar.

F1: Vet du vad det är för kod till den här mobiltelefonen?

AJ: Nej.

F1: Du berättar att du nekar till brott och då som jag då tolkar det som, så innebär det att du inte har gjort, begått det här brottet. Vill du berätta vad du gjorde i torsdags?

AJ: Ingen kommentar.

F1: Jag tänker att det här är ju i så fall en chans att berätta var du var, vad du själv har gjort, eller inte gjort, och liknande. Ni greps ju i närheten av någon parkbänk eller vad det var. Ja…

AJ: (*Ohörbart 00:15:11*).

F1: Vad jag förstår det som så greps ni i närheten av någon parkbänk. Kan du berätta mer om det?

AJ: Nej.

F1: Hur det såg ut däromkring och …

AJ: Nej, det var inte där jag greps.

F1: Okej. Om du berättar vart, hur såg det ut där omkring?

AJ: Nära en busshållsplats.

F1: Nära en busshållplats, okej. Och det var i torsdagskväll, eller?

AJ: Ja.

F1: Vad gjorde ni vid den här busshållplatsen i torsdags?

AJ: Ingen kommentar.

F1: Var du i Fittja i torsdags?

AJ: Ingen kommentar.

F1: Hörde du någonting? Något speciellt i torsdags?

AJ: Ingen kommentar.

F1: Hörde du några skott?

AJ: Ingen kommentar.

F1: Jag tänker även den här busshållsplatsen …

AJ: Mm.

F1: Den här busshållsplatsen där du befann dig i så fall, jag tänker att skott hörs ju ganska högt. Hörde du någonting av det?

AJ: Ingen kommentar.

F1: Har du något? Försvararen, har du något tillägg?

ADV: Nej.

F1: Jagne har du något mer tillägg?

AJ: Nej.

F1: Jag har inga mer frågor. Jo, jag har en till fråga. Hur kommer det sig att du säger ”ingen kommentar”?

AJ: Det är en av mina rättigheter.

F1: Mm. Är du rädd för någon?

AJ: Ingen kommentar.

F1: Då har jag inga fler frågor. Är det något? (*Ohörbart 00:17:46*). Då avslutar vi förhöret och klockan är 18.04.

Bilaga

Stillbild från övervakningskamera

Bilaga till Förhör 2024-03-24 17:46, diarienr 5000-K344621-24

Beskrivning

Visad bild i samband med förhöret

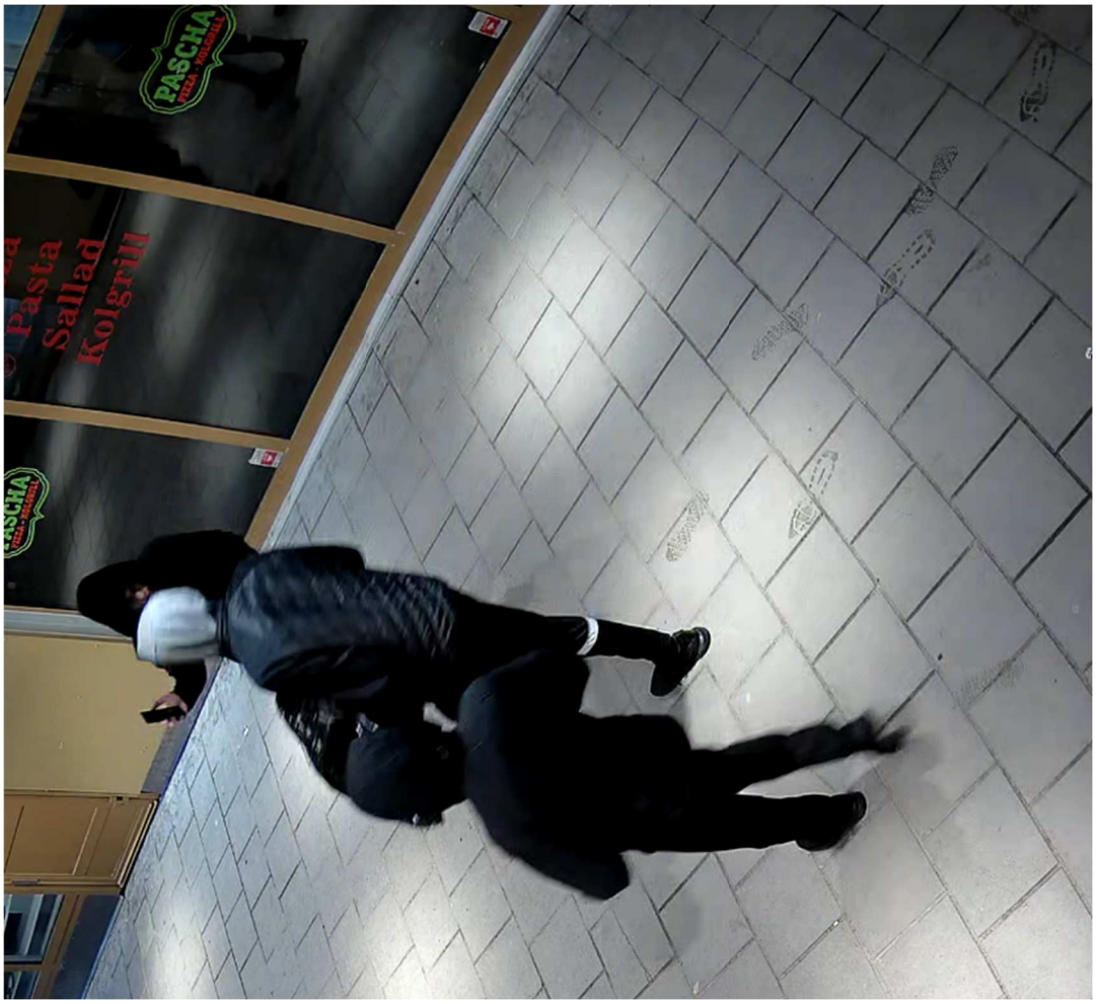

Bild tagen från Fittja Centrums övervakningskameror 2024-03-21.

Bilaga

Visade bilder från övervakningskamera

Bilaga till Förhör 2024-03-24 17:46, diarienr 5000-K344621-24

Beskrivning

Visade bilder från övervakningskamera i samband med förhör

Kl 21:13 Gärningspersoner syns gå mot restaurang Pascha.

Skospår från GM med grå luva kommer från NIKE AIR MAX 270.

Skospår från GM med telefonen i hand kommer från NIKE REACT VISION.

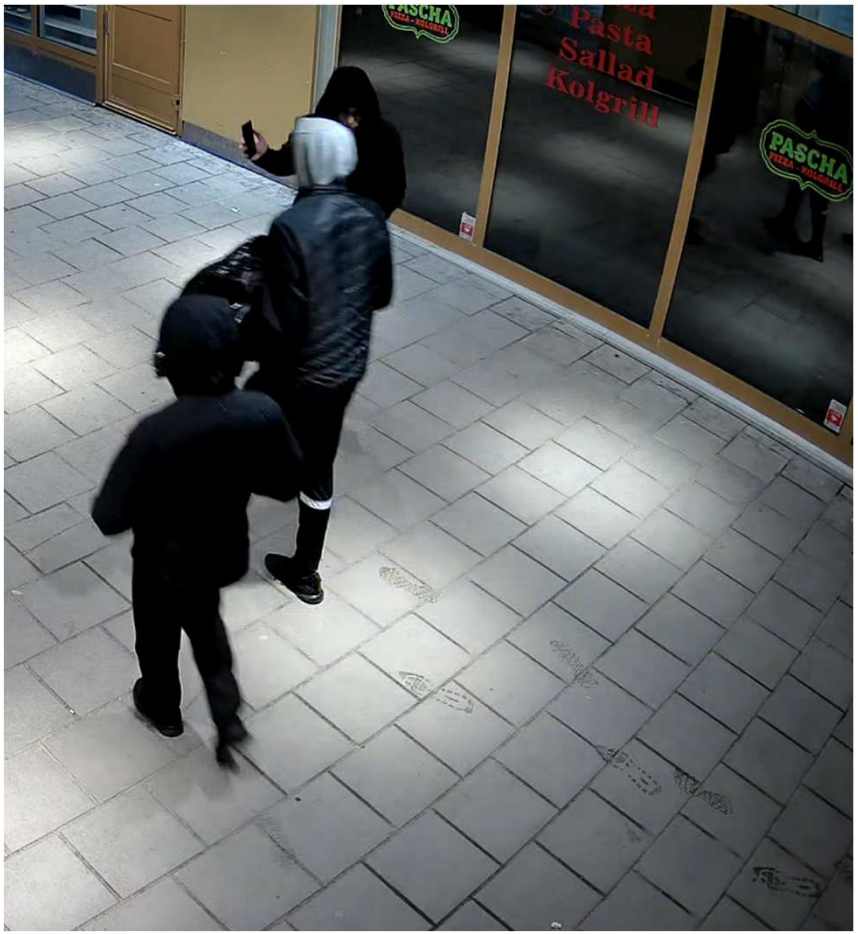

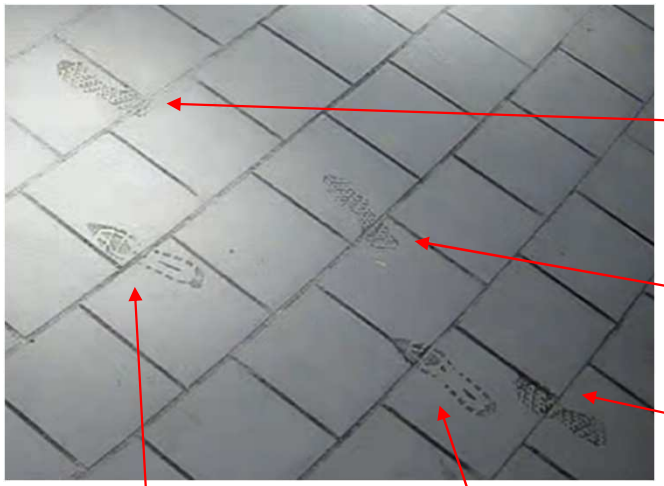

NIKE AIR MAX 270

NIKE REACT VISION

Kl 21:14 Gärningspersoner syns springa från restaurang Pascha.

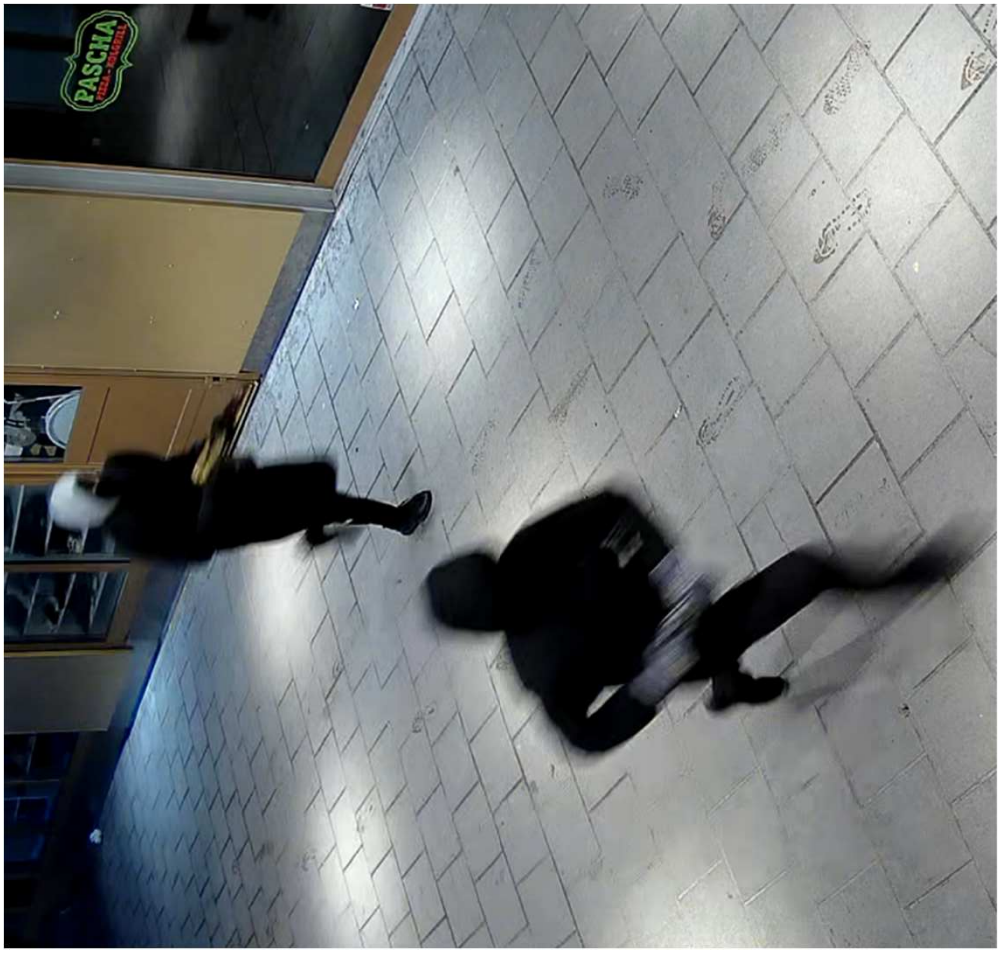

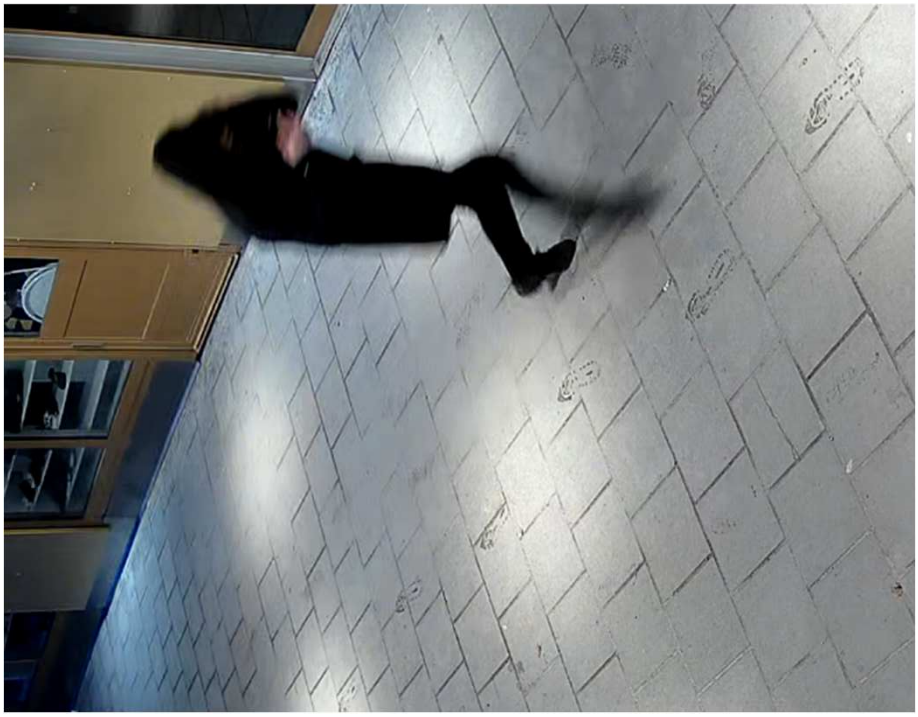

Polisen

Förhör

Förhör 4

Signerat av

Signerat datum

Enhet	Diarienr
Region Stockholm, Grova brott 1 PO Sthlm Syd	5000-K344621-24

Hörd person	Personnummer
Susan Jagne, Abdourahman	20050105-3334

Den hörde är	ID Styrkt	Ställning till misstänkt - målsägande - vittne
Misstänkt	Nej	

Tolk	Språk

Anledning till förhör / Misstankar som misstänkt har underrättats om	Underrättad om misstanke
Mord, Fullbordat, Gärningsman	2024-03-22

Ytterligare information om anledning till förhör

Jagne Abdourahman misstänkt för MORD genom att tillsammans och i samförstånd med Roberto-Christian Tatar och Yaser Al Diri dödat målsäganden genom att skjuta honom. Detta hände 2024-03-21 någon gång mellan kl. 21:10 och 21:36 på Krögarvägen 2 i Norsborg.

Underrättad om 12 § FUK	Underrättad om rätt till försvarare	Godtar den försvarare som rätten förordnar	Försvarare/ombud närvarande
Ja			Ja

Försvarare/ombud önskas
Nina Löwenhielm

Förhörsledare	Förhörsdatum	Förhör påbörjat	Förhör avslutat
Jonas Jonzon	2024-04-16	09:21	09:34

Förhörsplats	Typ av förhör	Förhörssätt
Häktet Sollentuna	RB 23:6	

Förhörsvittne	Utskrivet av
	RH

Involverad personal	Funktion
Richard Hornegård	Biträdande förhörsledare

Berättelse

Nedan är en sammanfattning av förhör som finns, i sin helhet, sparad på videofil i FILIP. Förhöret är utskrivet i dialogform och lagt som bilaga till detta dokument.

Jagne frågas om han vill berätta något eller om han tänkt på något sedan han pratade med polisen senast men Jagne vill inte det.
På fråga om Jagne hanterat ett vapen någon gång svarar Jagne att det har han aldrig gjort. Han har inte heller hållit i eller sett något vapen i verkligheten utan bara sett vapen på film. Han har inte några vänner som har tillgång till vapen, inte heller för att skjuta med på skjutbana. Jagne har själv inte varit på en skjutbana någon gång.
På fråga om Jagne vet skillnaden på en revolver och en pistol svarar Jagne nej. Jagne svarar på fråga att han vet hur en revolver ser ut men kan inte beskriva hur en sådan ser ut. Jagne berättar att han vet att en pistol ser ut som en pistol men kan inte beskriva det mer än så.
I tidigare förhör har Jagne visats stillbilder från övervakningsfilm där Jagne påstås vara en av gärningspersonerna. Jagne frågas om han har något att säga om detta men vill inte kommentera. Jagne berättar att det inte är han på bilderna för att han inte var på platsen där personerna på bilden är. Jagne vill dock inte kommentera vart han var vid tidpunkten. Inte heller för att kunna utesluta honom från misstanken.
Jagne visas en film från övervakningskamera och frågas om en av personerna på filmen är

han men svarar att det inte är han.
Jagne visas stillbilder från övervakningskamera där en person som påstås vara Jagne ses hålla i ett silvrigt handeldvapen. Jagne har inget att säga om detta och berättar att det inte är han på bilden. Jagne har inte heller hållit i detta vapen.
På fråga om Jagne har något att säga om att ett silvrigt handeldvapen tagits i beslag i området nära brottsplatsen samt nära platsen där Jagne blev gripen svarar Jagne att han inte har något att säga om detta. Jagne berättar att han inte hade kännedom om att ett handeldvapen fanns i närheten av gripandeplatsen och att han inte hanterat ett handeldvapen i närheten av platsen.
Jagne frågas om han har någon kommentar kring påståendet att det är han på bilden och att det är han som håller i ett silvrigt handeldvapen. Jagne berättar att det inte är han och vill inte utveckla svaret. På fråga om Jagne vill berätta något som kan hjälpa till att visa på att det inte är han på bilden svarar Jagne ingen kommentar.
Jagne vill inte kommentera varför han var på gripandeplatsen och vill inte heller kommentera vilka de andra personerna är som han greps tillsammans med. Jagne vill inte kommentera om personerna han greps tillsammans med är de personer som namnges i gärningsbeskrivningen. Han vill inte heller kommentera om han känner dessa personer.
Jagne informeras igen om objektivitetsprincipen och tillfrågas om han har något mer han vill säga men det vill han inte.

busstorg

Bilaga

Förevisad stillbild från filmsekvens

Bilaga till Förhör 2024-04-16 09:21, diarienr 5000-K344621-24

Beskrivning

Stillbild från filmsekvens förevisad vid förhöret. Filmen finns arkiverad i sin helhet i FILIP under "FILM samtliga 3 misstänkta"

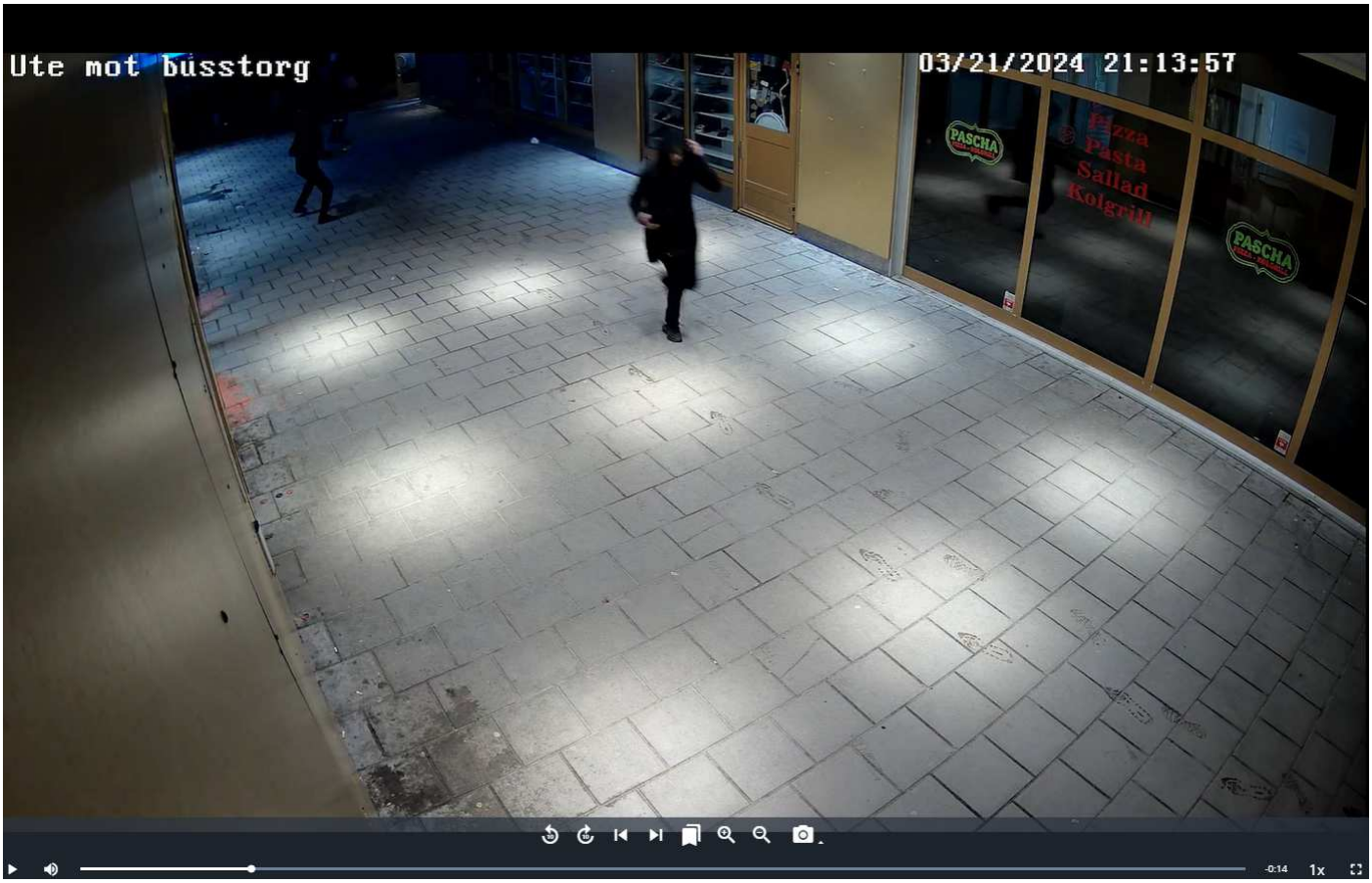
Ute mot busstorg
03/21/2024 21:13:57
PASCHA
Pizza
Pasta
Sallad
Kolgrill
PASCHA
-0:14
1x

Bilaga

SC - Dialogutskrift förhör från skrivcentralen

Bilaga till Förhör 2024-04-16 09:21, diarienr 5000-K344621-24

Beskrivning

K344621-24 – Dialogförhör

F1: Förhörsledare Jonas Jonzon
F2: Biträdande förhörsledare Richard Hornegård
AJ: Hörd person Abdourahman Jagne
ADV: Advokat Nina Löwenhielm

F1: Så, då är inspelningen igång. Klockan är 09:21. Dagens datum är den 16 april, 2024. Vi kommer genomföra förhör i ärende k344621-24. Jag heter Jonas Jonzon. Jag kommer vara förhörsledare. Med mig har jag min kollega…

F2: Richard Hornegård.

F1: Och vi har advokat…

ADV: Nina Löwenhielm.

F1: Och sedan så har vi misstänkt person då, Abdourahman Jagne. Och vi kommer då, som sagt, utföra förhör här. Vi sitter också på Sollentuna-häktet, i ett förhörsrum här. Jag tänkte att jag börjar med att läsa upp gärningsbeskrivningen. Det är samma som förut. Men den lyder: Abdourahman Jagne, misstänkt för mord genom att, tillsammans och i samförstånd med Roberto-Christian Tatar och Yaser Al Diri, dödat målsäganden genom att skjuta honom. Och det här hände den 21 mars 2024, någon gång mellan 21:10 till 21:36-tiden, på Krögarvägen 2 i Norsborg. Förstår du det du är misstänkt för?

AJ: Ja.

F1: Jättebra. Är det något du undrar över, kring misstanken?

AJ: Nej.

F1: Mm. Vad bra. Jag hade tänkt att fråga dig, i början då, är det något du vill berätta sedan du har pratat med polisen tidigare?

AJ: Nej.

F1: Är det något du har tänkt på sedan sist?

AJ: Nej.

F1: Ingenting? Inget du vill säga eller så, till oss?

AJ: Nej.

F1: Mm. Då tänker jag att vi gör såhär. Har du hanterat vapen någon gång?

AJ: Nej.

F1: Aldrig?

AJ: Aldrig.

F1: Har du hållit i något vapen någon gång?

AJ: Det har jag inte.

F1: Det har du inte?

AJ: Nej.

F1: Har du sett ett vapen?

AJ: Nej. Alltså inte såhär real life.

F1: Inte i real life?

AJ: Nej.

F1: Men du har sett vapen på film kanske?

AJ: Ja, ja.

F1: Mm. Men aldrig i ditt liv, så att säga.

AJ: Nej. Inte verkligheten.

F1: Mm. Har du några vänner som har tillgång till vapen eller något sådant?

AJ: Nej.

F1: Ingenting?

AJ: Nej.

F1: Du har inte någon vän som är, inte vet jag, med i en skjutbana och har ett vapen av den anledningen?

AJ: Nej.

F1: Så du har aldrig sett eller hållit ett vapen i riktiga livet, så att säga.

AJ: Nej, det har jag inte.

F1: Mm.

F2: Har du besökt någon skjutbana någon gång?

AJ: Nej, det har jag inte.

F1: Vet du skillnaden mellan en revolver och en pistol?

AJ: Nej.

F1: Om jag frågar såhär då, vet du hur en revolver ser ut?

AJ: Ja.

F1: Kan du beskriva?

AJ: Nej, faktiskt inte.

F1: Inte. Mm. Och en, vet du hur en pistol ser ut?

AJ: Ja, som en pistol.

F1: Som en pistol. Om du försöker beskriva hur en pistol ser ut då.

AJ: Det kan jag inte.

F1: Om du försöker.

AJ: Nej, jag har svårt att förklara, så.

F1: Mm. Ja, i ett tidigare förhör, från den 24 mars, så har vi, polisen alltså, påstått att du är en av gärningsmännen på en övervakningsfilm. Kommer du ihåg att du har sett en övervakningsfilm?

AJ: Mm… jag har inte sett film.

ADV: Nej, vi har inte fått den.

F2: Har ni fått se…

ADV: Nej, bara bilder.

F2: … bilder? Bilder ifrån…

F1: Bilder.

F2: … film?

ADV: Ja.

F2: Okej. Mm.

F1: Mm. Men det kommer du ihåg, att du har visats bilder då, som var från en övervakningsfilm?

AJ: Ja.

F1: Har du något att säga kring det här?

AJ: Ingen kommentar.

F1: Inga kommentarer. Mm. På de bilderna ni såg, är det du på en av bilderna?

AJ: Nej, det är det inte.

F1: Det är det inte?

AJ: Nej.

F1: Hur kan du veta det?

AJ: För jag vet det.

F1: Du vet det. Hur menar du då?

AJ: Jag vet att det inte är jag.

F1: På vilket sätt vet du att det inte är du?

AJ: För att jag vet det. Jag var inte där.

F1: Du var inte där?

AJ: Nej.

F1: Mm. Och var var du inte där, så att säga? Var är där du inte var?

AJ: Inte den personen som ni påstår att det är jag.

F1: Mm. Var var du någonstans den här kvällen?

AJ: Ingen kommentar.

F1: Men du säger att du inte var där, där vi påstår att du är. Men var var du istället då?

AJ: Ingen kommentar.

F1: Vi försöker ju samla så mycket information som möjligt om hela händelseförloppet. Om du har varit någon annanstans så kommer vi definitivt försöka kolla upp det. Om det är så att det stämmer, då kommer vi definitivt presentera det.

F2: Och du sitter ju häktad här för att du är misstänkt för ett brott. Och har du inte gjort det, då är det ju bra om du berättar det, va. Detaljer kring varför du inte var där, så att vi kan undersöka det och så slipper du sitta här. Eller hur?

AJ: Nej, ingen kommentar.

F1: Mm. Det skulle vara väldigt hjälpsamt om du kan berätta var du var den här kvällen, så kan vi kolla upp det. Och så kan vi, ja avfärda dig som misstänkt, helt enkelt, om det skulle vara så.

AJ: Ingen kommentar.

F1: Mm.

F2: Det är ju viktigt för dig att du ändå veta att vi är objektiva. Vi ska ju bedriva den här förundersökningen objektivt.

AJ: Okej.

F2: Vi dömer ingen i förhand. Förstår du vad jag menar?

AJ: Ja, ja.

F2: Så att om du säger att du inte var där, då är du ju oskyldig och då är det ju bra om du berättar.

AJ: Ingen…

F2: Var du var någonstans. Och vad du gjorde, så att vi kan bekräfta det.

AJ: Ingen kommentar.

F2: Okej.

F1: Okej. Men då tänker vi göra såhär. Då kommer vi visa en film. Då kommer jag vrida på skärm här. Ser ni?

ADV: Mm. Ser du?

F1: Det är en ganska kort sekvens. Jag behöver se lite också.

ADV: Ja, förlåt. Det blir ibland lite svart, men du ser?

F1: Du ser bra?

ADV: Det är viktigt att du ser nu. Ja.

AJ: Ja, jag ser, jag ser. Ja.

F1: Och det här är då från övervakningsfilm. Så vi spelar den, helt enkelt.

(Tystnad 00:07:06 – 00:07.22)

F1: Där är den slut. Vill ni se den igen?

ADV: Nej. Eller vill du göra det?

AJ: Nej.

F1: Och en av de här personerna hävdar vi är du. Är det så?

AJ: Nej.

F1: Vi har tagit ut stillbilder från övervakningsfilmen också. Och andra övervakningsfilmer än den vi just såg. De ser ut så där. Den här personen påstår vi är du. Och den här personen håller i det som vi vill hävda är ett silvrigt handeldvapen. Alltså ett vapen.

AJ: Okej.

F1: Har du något att säga om det här?

AJ: Nej.

F1: Är det du på bilden?

AJ: Det är inte jag.

F1: Har du hållit i det här silvriga handeldvapnet?

AJ: Nej, det har jag inte.

F1: Vi har ju, vill ni fortsätta se bilden, förresten?

ADV: Nej, det är…

AJ: Nej.

ADV: … bra.

F1: Mm. Polisen alltså, har ju beslagtagit ett silvrigt handeldvapen i området kring brottsplatsen, och den här platsen där ni blev gripna. Har du något att säga om det?

AJ: Nej.

F1: Den här gripandeplatsen, du var ju uppenbarligen där eftersom du greps där. Det här är alltså i närheten av den platsen. Har du någon kännedom om att det har funnits ett handeldvapen där?

AJ: Nej, det har jag inte.

F1: Har du hanterat ett handeldvapen i närheten av den platsen?

AJ: Nej, det har jag inte.

F1: Har du några kommentarer till att vi påstår att det är du på bilden, och att vi ser dig hålla i ett silvrigt handeldvapen?

AJ: Det är inte jag. Allt jag har att säga.

F1: Det är inte du.

AJ: Ja.

F1: Vill du utveckla det?

AJ: Nej.

F1: Vill du berätta varför det inte är du?

AJ: Ingen kommentar.

F1: Mm. Jag hör ju vad du säger, men samtidigt så vill jag ju gärna på något sätt, om det inte är du, så vill jag ju visa att det inte är du liksom. För det här är ju det vi påstår. Så inget du kan säga som kan hjälpa oss att visa att det inte är du?

AJ: Ingen kommentar.

F1: Mm.

F2: Mm. Har du någonting annat att säga?

AJ: Nej.

F2: Varför var du där på platsen, där du greps?

AJ: Ingen kommentar.

F2: Mm.

F1: Det var ju andra personer du var med när du greps. Vilka var de?

AJ: Ingen kommentar.

F1: Jag läste ju upp två andra namn i gärningsbeskrivningen. Är det de?

AJ: Ingen kommentar.

F1: Känner du dem?

AJ: Ingen kommentar.

F1: Ja. Har advokaten några frågor?

ADV: Nej.

F1: Mm. Är det något annat vi kan göra nu, för dig?

AJ: Nej.

F1: Ingenting?

AJ: Nej.

F2: Skulle det vara så nu, att du, för jag menar, det är ju återigen det här med objektiviteten, va. Du kanske tror och har en förutfattad mening om att polisen bara vill sätta dit dig, och det är inte så det funkar. Polisen driver en förundersökning som ska vara objektiv, vilket betyder att vi ska ta hänsyn även till dina uppgifter, utreda det du säger. Och gör, berättar du för oss, då är det ju lättare att få det bekräftat, så att säga. Förstår du vad jag menar? Om du berättar att du har träffat någon eller du har varit någonstans, då kan ju vi kolla det och se att det stämmer. Förstår du vad jag menar?

AJ: Mm, jag förstår vad du menar.

F2: Ja. Och det är ju viktigt då, att du ska ju inte se oss som en motståndare utan även, alltså vi är objektiva. Förstår du vad jag menar?

AJ: Jag har inte sagt att jag ser er som en motståndare.

F2: Nej, nej. Men du förstår hur jag tänker. För det känns lite så…

AJ: Ja, ja.

F2: … när du säger, du uttrycker att du, du har inte varit på platsen. Du sitter här för att du är misstänkt för ett mord, delaktighet i ett mord.

AJ: Ja, det vet jag.

F2: Ja, det är allvarliga saker. Och ändå så vill du liksom inte berätta. Förstår du vad jag menar?

AJ: Ja, för det är ändå mina rättigheter.

F2: Det blir, det blir svårt då. Ja.

AJ: Det är ändå mina rättigheter att inte yttra mig.

F2: Absolut. Det säger jag ingenting om.

AJ: Nej.

F2: Men det blir lite frustrerande för oss, för att vi vill ju då, vi vill ju inte att du ska sitta är oskyldig. Eller hur? Om du är oskyldig så vill inte vi att du, vi vill ju hitta de som har gjort det här.

AJ: Ja.

F2: Förstår du vad jag menar?

AJ: Jag förstår.

F2: Och är du inte inblandad, då ska inte du sitta här.

AJ: Jag förstår vad du menar.

F2: Ja. Så att det är det som gör, gör det hela lite grann frustrerande för oss. För vi vill bara bedriva en förundersökning och utreda brottet som sådant. Förstår du?

AJ: Ja, jag förstår.

F2: Ja. Mm.

F1: Ja. Är det något du vill säga?

AJ: Nej.

F1: Ingenting?

AJ: Ingenting.

F2: Avslutar vi förhöret, tycker jag.

F1: Ja, det gör vi. Klockan är 09:34.

Polisen

Förhör

Förhör 5

Signerat av

Signerat datum

Enhet	Diarienr
Region Stockholm, Grova brott 1 PO Sthlm Syd	5000-K344621-24

Hörd person	Personnummer
Susan Jagne, Abdourahman	20050105-3334

Den hörde är	ID Styrkt	Ställning till misstänkt - målsägande - vittne
Misstänkt	Nej	Ej släkt eller bekant med målsägare

Tolk	Språk

Anledning till förhör / Misstankar som misstänkt har underrättats om	Underrättad om misstanke
Mord, Fullbordat, Gärningsman	2024-03-22

Ytterligare information om anledning till förhör

Jagne Abdourahman misstänkt för MORD genom att tillsammans och i samförstånd med Roberto-Christian Tatar och Yaser Al Diri dödat målsäganden genom att skjuta honom. Detta hände 2024-03-21 någon gång mellan kl. 21:10 och 21:36 på Krögarvägen 2 i Norsborg.

Underrättad om 12 § FUK	Underrättad om rätt till försvarare	Godtar den försvarare som rätten förordnar	Försvarare/ombud närvarande
Ja			

Försvarare/ombud önskas

Offentlig försvarare Nina Löwenhielm.

Förhörsledare	Förhörsdatum	Förhör påbörjat	Förhör avslutat
Richard Hornegård	2024-05-06	15:17	15:30

Förhörsplats	Typ av förhör	Förhörssätt
Häktet Sollentuna	RB 23:6	Videobandsförhör

Förhörsvittne	Utskrivet av

Berättelse

Nedan är en sammanfattning av förhör som finns, i sin helhet, sparad på videofil i FILIP.
Förhörssammanfattning Jagne Abdourahman 2024-05-06 15:17-15:30

Förhörsledarens frågor markeras med kursiv stil.
Delgivning av brottsmisstanke:
Jagne Abdourahman misstänkt för mord genom att tillsammans och i samförstånd med Roberto-Christian Tatar och Yaser Al Diri dödat målsäganden genom att skjuta honom. Detta hände 2024-03-21 någon gång mellan kl. 21:10 och 21:36 på Krögarvägen 2 i Norsborg.
Jagne förnekar misstanken.
Jagne frågas om han har något han vill berätta sedan sist han pratade med polisen men svarar nej.

Jagne informeras om att en påse med kläder hittats i närheten av platsen där han greps och frågas om han vill säga något om det. Jagne svarar att han inte har någon aning. På fråga om Jagne lämnat några kläder där och i så fall varför svarar Jagne att han inte lämnat några kläder där.
Jagne frågas om han minns hur vädret var den kvällen han greps och svarar att han inte minns så mycket men att det var lite kyligt. På fråga om Jagne minns hur han var klädd svarar Jagne att han hade vitgråa jeans, vita skor och en vanlig jacka. Under jackan hade han en kofta eller

tröja.
På fråga om Jagne fryser lätt svarar Jagne ja. Jagne frågas hur han brukar vara klädd den årstiden och berättar att han brukar vara klädd så, och att han brukar ha några plagg under. Jagne brukar ha några mjukisar och några tröjor för att det är kallt.
Jagne informeras om att utdrag hämtats från SMHI kring väderförhållandena den aktuella kvällen och att det låg runt nollgradigt och att det således stämmer att det var ganska kallt.

Jagne förevisas bild på en buff som hittades i påsen och svarar nej på fråga om han känner igen buffen. Vidare svarar Jagne ingen kommentar på följande frågor:
Vi har hittat ditt DNA på den. Vad säger du om det?
Känner du igen den här buffen?
Har du eller har du haft en liknande buff?
Den här buffen har som sagt ditt DNA på sig. Vad tänker du kring det?
Använde du den här buffen den kvällen du blev gripen?
Den här buffen anträffas i påsen som beskrevs tidigare. Har du något att säga om det?
Ditt DNA finns ju på den här. Har du någon förklaring, hur det kan komma sig?

Jagne förevisas bild på ett par handskar som hittades i påsen och informeras om att hans DNA finns på handskarna. Jagne svarar ingen kommentar på följande frågor:
Känner du igen de här handskarna?
Är det dina handskar?
Har du eller har du haft några liknande handskar någon gång?
Handskarna har som sagt ditt DNA på sig. Några tankar kring det?
Har du använt de här handskarna någon gång?
Använde du de här handskarna eller hade du använt handskarna den aktuella kvällen innan du greps?
Har du någon förklaring till hur handskarna hamnade där de gjorde?
Har du någon förklaring till hur ditt DNA kan ha hamnat på handskarna?

Jagne visas bild på de två vapnen som hittats i påsen och svarar ingen kommentar på följande frågor:
I den här påsen som hittades låg det även två vapen. Vad kan du säga om det?
Har du sett de här vapnen tidigare?
Vet du vad det är för skillnad på dessa vapen?
Du har inte sett de här vapnen tidigare?
Har du någon förklaring till varför kläder med ditt DNA på sig ligger i samma påse som två vapen?
Du tycker inte det är konstigt?
Du har ingen förklaring till hur det kan ha gått till att det här ligger i samma påse och att ditt DNA finns med där?

I tidigare förhör har Jagne visats bilder från övervakningsfilm utanför brottsplatsen och svarar på fråga att han minns det. Jagne påminns om att den ena personen påstås vara han och informeras om att de kläder som hittats matchar de kläder som syns på filmen. På fråga om han har något att säga om detta svarar Jagne ingen kommentar. Jagne svarar även ingen kommentar på fråga om han har någon förklaring till hur kläder med hans DNA på hamnat i samma påse som två vapen.
Jagne påminns om att man kan vara delaktig i olika grad i en gärning och att det finns fördelar med att berätta om han gjort något som inte är lika allvarligt eller om han blivit hotad eller tvingad till något. Jagne nickar som svar på om han förstår.
Jagne påminns om att han inte gett någon förklaring till att hans DNA finns på dessa kläderna som ligger i samma påse som vapnen. Jagne frågas vad han tänker om det och om han vill säga något om detta men svarar ingen kommentar.

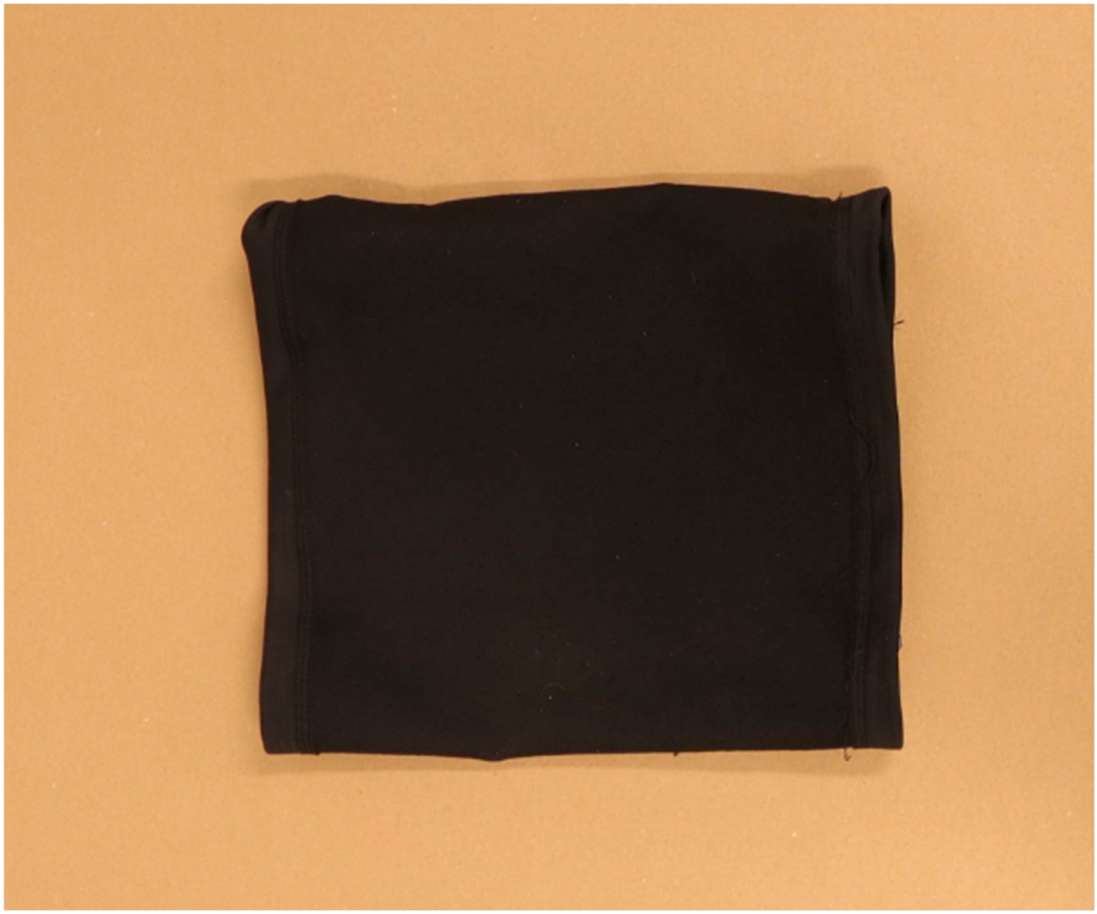

DNA-träff Abdourahman Jagne (+4)

DNA-träff Abdourahman Jagne (+4)

Bilder på revolvern som påträffades i IKEA påsen tillsammans med kläder.

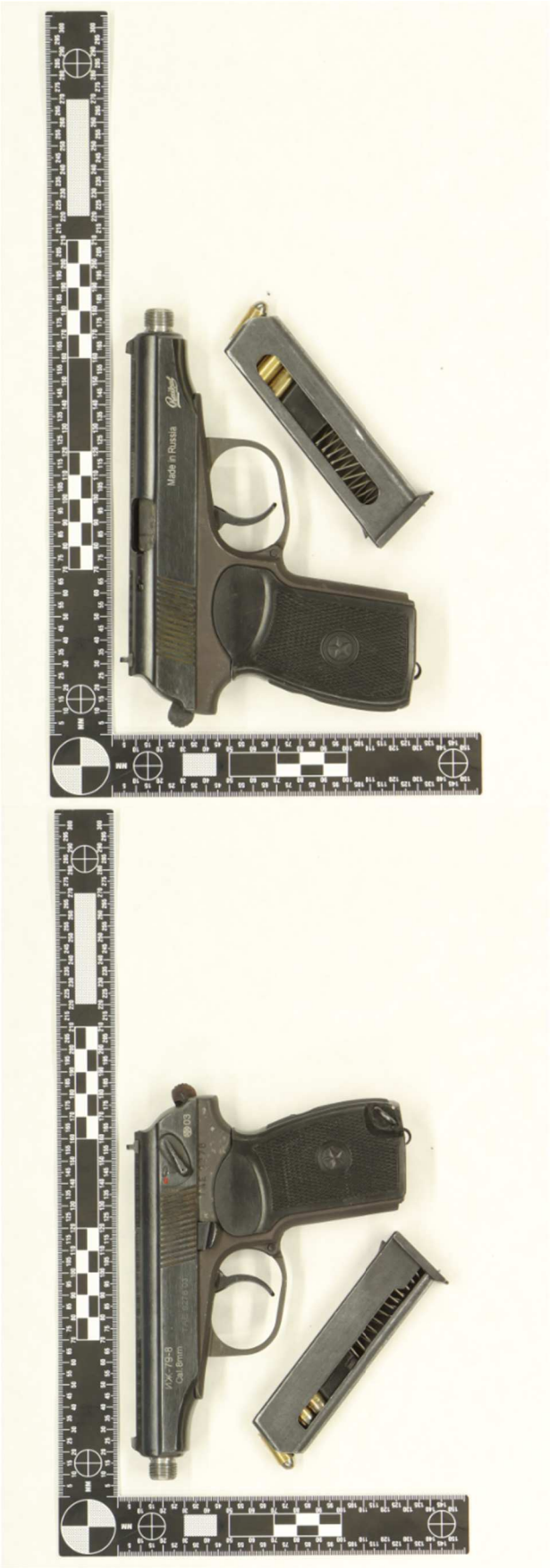

Bilder på pistolen som påträffades i IKEA påsen tillsammans med kläder.

K344621-24 Dialogförhör

F1: Förhörsledare: Richard Hornegård

F2: Biträdande förhörsledare: Cecilia Jonsson

FÖ: Försvarare: Nina Löwenhiem

PR: Praktikant: Malin Bjerkell.

AJ: Hörd person: Abdourahman Jagne
…….

F1: Då ska vi se, då är det förhör med Abdourahman Jagne. Dagens datum är den 6 maj 2024. Och klockan är 15:17. Jag är förhörsledare idag och jag heter Richard Hornegård. Och som biträdande förhörsledare har jag…

F2: Cecilia Jonsson.

F1: Och sedan har vi med…

PR: Malin Bjerkell.

F1: Och sedan har vi dessutom offentlig försvarare…

FÖ: Nina Löwenheim.

F1: Så, bra. Och så har vi dig då, Abdo säger vi.

AJ: Ja.

F1: På plats här. Jag gör såhär, jag läser upp gärningsbeskrivningen också igen. Påminner om den så att du vet vad du är misstänkt för. Jagne Abdourahman misstänks för mord genom att tillsammans och i samförstånd med Roberto-Christian Tatar och Yaser Al Diri dödat målsägande, genom att skjuta honom. Detta hände den 21 mars 2024, någon gång mellan 21:10 och 21:36 på kvällen. Och detta skedde på Krögarvägen 2 i Norsborg. Innan vi börjar med förhöret här så tänkte jag din inställning, har du något… Vad tänker du kring det? Erkänner du eller förnekar du det här?

AJ: Jag nekar.

F1: Du nekar.

AJ: Ja.

F1: Mm. Jag tänkte såhär, sist vi pratade… Är det någonting som du har kommit på, som du har tänkt på efter vi pratade sist, förhöret sist, och som du kanske vill berätta eller säga någonting om?

AJ: Nej, ingenting jag kommer på.

F1: Ingenting?

AJ: Nej.

F1: Nähä, okej. I närheten av den här platsen… Du kommer ihåg när polisen tog dig, där du greps?

AJ: Yes.

F1: Ja. I närheten av den platsen så anträffade vi en påse med kläder.

AJ: Okej.

F1: Är det någonting som du vill säga någonting om?

AJ: Nej. Jag har ingen aning.

F1: Okej. Har du lämnat några kläder där?

AJ: Nej, jag har inte.

F1: Och i sådana falla varför har du lämnat några kläder där?

AJ: Jag har inte lämnat några kläder där.

F1: Okej. Om du tänker tillbaks till den 21 mars, då när du greps.

AJ: Okej.

F1: Den dagen. Kommer du ihåg någonting om väder och vind och hur det var ute där, minns du det någonting?

AJ: Alltså inte så mycket faktiskt.

F1: Inte så mycket? Nej.

AJ: Ja, det var lite kyligt.

F1: Lite kyligt, mm.

AJ: Mm.

F1: Minns du hur du var klädd då?

AJ: Ja.

F1: Hur var du klädd då?

AJ: Jag hade vita jeans, eller vit-gråa jeans. Sedan jag hade vita skor. Och vanlig jacka bara.

F1: Hade du någonting under jackan?

AJ: Ja, kofta och någon tröja, och sådant.

F1: Mm, okej. Är du en sådan som… Fryser du lätt eller tycker du det är kallt, ofta kallt? Klär du dig…

AJ: Alltså ja, ändå.

F1: Har du lätt för att frysa?

AJ: Ja, faktiskt.

F1: Ja, okej. Och såhär i… Det var ju mars. Du sa att det var ganska kallt. Hur brukar du vara klädd såhär under den här årstiden liksom, när det är…?

AJ: Ja, alltså jag brukar vara klädd så. Alltså jag brukar ha några plagg under.

F1: Mm, okej.

AJ: Såhär några mjukisar och några tröjor, för det är, det är kallt.

F1: Mm, okej. Nu slarvade jag litegrann här. Men jag skulle egentligen visat dig en, vi har tagit ut såhär kontakt med SMHI för att se liksom väderförhållanden. Nu har jag ett ganska bra minne. Men du ska få se den nästa gång, jag lovar.

AJ: Ja, okej.

F1: Men vi har tagit ut mellan 17 och 23 den här aktuella kvällen då. Och då var det… Den väderstation som var närmast var Tullinge, som ligger en bit därifrån, där du greps. Och då kan man säga… Om jag… Nu ska jag inte svära på det, men det låg mellan, runt nollgradigt ute var det. Det var vid något tillfälle, någon av timmarna var det minus 0,3 och som mest 2 komma, någonting grader. Så det var precis som du minns ganska kallt.

AJ: Ja, shit.

F1: Så. Så, då ska vi se. Såhär. Jag ska visa dig en bild nu. Och det här är då på en så kallad buff. Vet du vad en buff är?

AJ: Nej.

F1: Som man har runt halsen, som man då har…

AJ: Ja.

F1: Är du med? En sådan här. Sådär ser den ut, där. Är det någonting som du känner igen?

AJ: Nej.

F1: Du känner inte igen den?

AJ: Nej.

F1: Okej. Om jag säger såhär, att vi har hittat ditt DNA på den där. Vad säger du då?

AJ: Ja, ingen kommentar.

F1: Ingen kommentar. Känner du igen den här?

AJ: Ingen kommentar.

F1: Okej. Har du eller har du haft en liknande buff?

AJ: Ingen kommentar.

F1: Nej. Den här buffen har ju som sagt ditt DNA, det står ju där nere också va, att den har ju ditt DNA på sig då. Vad tänker du kring det då? Vad har du att säga om det?

AJ: Ingen kommentar.

F1: Nej. Har du… Använder du den här buffen den aktuella kvällen, när du blev gripen? Har du använt den?

AJ: Ingen kommentar.

F1: Den här buffen den anträffas ju i den här påsen som jag beskrev tidigare.

AJ: Okej.

F1: Har du någonting att säga om det då?

AJ: Ingen kommentar.

F1: Nej. Mm. Bara liksom allmänt sådär, det är ju… Ditt DNA finns ju på den där. Har du någon typ av förklaring hur det kan komma sig, att det är så?

AJ: Ingen kommentar.

F1: Mm. Jag ska visa en till bild. Det är samma sak här. Det är ett par handskar.

AJ: Okej.

F1: Också från den här påsen. Och det är ditt DNA på. Känner du igen de här handskarna?

AJ: Ingen kommentar.

F1: Är det dina handskar?

AJ: Ingen kommentar.

F1: Har du eller har du haft några liknande handskar någon gång?

AJ: Ingen kommentar.

F1: De här handskarna som sagt har ju ditt DNA på sig va. Några tankar kring det, kommentarer?

AJ: Ingen kommentar.

F1: Har du använt de här handskarna någon gång?

AJ: Ingen kommentar.

F1: Använder du de här handskarna den här aktuella, eller hade du använt de den här aktuella kvällen när du greps?

AJ: Ingen kommentar.

F1: har du någon förklaring till hur handskarna hamnade där de gjorde?

AJ: Ingen kommentar.

F1: Har du någon förklaring till hur ditt DNA kan ha hamnat på handskarna?

AJ: Ingen kommentar.

F1: Mm. Då tar vi nästa bild då. Eller jag kan ju visa båda dem samtidigt. Vi ska se. I den här påsen som jag berättade om tidigare, som vi hittade i närheten av där ni greps, låg det även två vapen. I den påsen.

AJ: Okej.

F1: Mm. De här två vapnen.

AJ: Okej.

F1: Vad kan du säga om det?

AJ: Ingen kommentar.

F1: Har du sett de här vapnen tidigare?

AJ: Ingen kommentar.

F1: Vet du vad det är för skillnad på… Vi pratade om det sista va, vapen och sådant, vad du visste om vapen?

AJ: Ja.

F1: Mm. Vet du vad det där är för något?

AJ: Ingen kommentar.

F1: Vad den där, vad är det för skillnad?

AJ: Ingen kommentar.

F1: Okej. Det ena här, den första som jag pekar på är en revolver. Och den andra här är en pistol.

AJ: Okej.

F1: Mm. Du har inte sett de här vapnen tidigare?

AJ: Ingen kommentar.

F1: Har du någon förklaring till varför de här kläderna, de här som jag har visat här, den här buffen och handskarna, ligger i samma påse som de här? Och dessutom har ditt DNA på sig.

AJ: Ingen kommentar.

F1: Du har ingen kommentar till det?

AJ: Nej.

F1: Du tycker inte att det är konstigt?

AJ: Ingen kommentar.

F1: Du har ingen förklaring till hur det kan ha gått till?

AJ: Ingen kommentar.

F1: Att det här ligger i samma påse. Och att det är ditt DNA där, finns med där.

AJ: Ingen kommentar.

F1: Nej. Du kommer ihåg sist när vi pratade, höll förhör, så visade vi övervakningsfilm. Kommer du ihåg det?

AJ: Ja.

F1: Mm. Ifrån brottsplatsen.

AJ: Ja.

F1: Och där var det ju en bild som vi påstod var du. Eller som vi tror är du. Och i den här påsen som vi hittade, så är det ju kläder som matchar bilderna från övervakningsfilmen.

AJ: Okej.

F1: Mm. Vad kan du säga om det? Och det gäller ju alla tre då så att säga. Men nu pratar vi mest om dig kanske. Vad kan du säga om det då?

AJ: Om vad exakt?

F1: Nej men alltså de här i… Det här kläderna vi har hittat.

AJ: Mm.

F1: Mm. Matchar ju då kläderna på filmen.

AJ: Okej.

F1: Mm. Har du någonting att säga om det?

AJ: Ingen kommentar.

F1: Återigen då, när man tänker på det där övervakningsfilm, kläderna, gripandeplatsen. Har du någon… Kan du ge någon form av förklaring till hur de här kläderna med ditt DNA på hamnar i samma påse som två vapen?

AJ: Ingen kommentar.

F1: När vi har gått igenom det här nu så tänker jag såhär, återigen, jag tror att jag pratade om det sist. Att man kan ju vara delaktig i olika grad i en gärning. Och det kan ju vara, om du nu har gjort någonting som inte är lika allvarligt om man säger så. Så kan det ju finnas en fördel för dig att berätta om det. Om du nu har… Eller om det är så att du har blivit hotad eller om det är tvingad, eller vad det nu är för någonting. Är du med? För det är ganska allvarligt det här med att du har inte gett någon förklaring till ditt DNA på de här kläderna och vapnen, och påsen och så.

FÖ: Inte DNA på påsen eller kläderna, eller?

F1: Nej, kläderna.

FÖ: Nej, ja, mm.

F1: Kläderna.

FÖ: Mm.

F1: Som ligger i samma påse. Vad tänker du?

AJ: Ingen kommentar.

F1: Du vill inte säga någonting? Oavsett?

AJ: Ingen kommentar.

F1: Mm. Är det någonting som du har?

F2: Nej.

F1: Mm. Ja. Nej, jag tror inte vi har så mycket mer att säga va. Mm.

AJ: Okej.

F1: Ja, nej men då så. Då tar vi och avslutar förhöret klockan 15:30.

……

Utskrivet 2024-05-06 av u0096188, Skrivcentralen Stockholm Syd

Stationsnamn
Tullinge A

Datum	UTC tid	Lufttempratur	Nederbörd	Byvind
2024-03-21	17:00:00	0.7	0.0	1.3
2024-03-21	18:00:00	0.3	0.0	1.0
2024-03-21	19:00:00	0.2	0.0	1.0
2024-03-21	20:00:00	0.3	0.0	1.0
2024-03-21	21:00:00	-0.2	0.0	1.5
2024-03-21	22:00:00	1.9	0.0	2.8
2024-03-21	23:00:00	2.6	0.0	3.8

Polisen

Förhör

Förhör 6

Signerat av

Signerat datum

Enhet	Diarienr
Region Stockholm, Grova brott 1 PO Sthlm Syd	5000-K344621-24

Hörd person	Personnummer
Susan Jagne, Abdourahman	20050105-3334

Den hörde är	ID Styrkt	Sätt	Ställning till misstänkt - målsägande - vittne
Misstänkt	Ja	Känd av polis	

Tolk	Språk

Anledning till förhör / Misstankar som misstänkt har underrättats om	Underrättad om misstanke
Mord, Försök till, Gärningsman	2024-06-20
Grovt vapenbrott, Fullbordat, Gärningsman	2024-06-20
Mord, Fullbordat, Gärningsman	2024-03-22

Ytterligare information om anledning till förhör

Delgiven nya misstankar. Mord, Mordförsök alternativt Grovt olaga hot och Framkallande av fara för annan, Synnerligen grovt vapenbrott.

Underrättad om 12 § FUK	Underrättad om rätt till försvarare	Godtar den försvarare som rätten förordnar	Försvarare/ombud närvarande
Ja			Ja

Försvarare/ombud önskas

Nina Löwenhielm

Förhörsledare	Förhörsdatum	Förhör påbörjat	Förhör avslutat
Elin Bentesjö	2024-06-18	09:30	09:51

Förhörsplats	Typ av förhör	Förhörssätt
Häktet Sollentuna	RB 23:6	Videobandsförhör

Förhörsvittne	Utskrivet av

Berättelse

Nedan är en sammanfattning av förhöret. Förhöret är inspelat på video och finns i FILIP. Förhöret skrivs ut i sin helhet och läggs som en bilaga till sammanfattningen.

Abdourahman väljer att svara ingen kommentar på alla frågor därav kommer sammanfattningen bestå av förhörsledarnas frågor.

Abdourahman Jagne delges MORD den 21 mars 2024 på Krögarvägen 2 i Fittja tillsammans och i samförstånd med Yaser Al Diri och Roberto-Christian Tatar genom att skjuta målsäganden Emre med en automatkarbin av fabrikat Zastava vilket orsakat en dödlig skottskada genom bröstkorgen med underliggande skador på hjärtat och lungorna.

De tre har tillsammans, under ledning av Tatar, sökt upp målsäganden på restaurangen Pascha. Vid ankomst till restaurangen har Al Diri beväpnats sig med automatkarbinen och Jagne med en revolver av fabrikat Smith & Wesson. Jagne och Al Diri har avlossat flera skott i och mot restaurangen, varav ett skott har haft dödlig utgång. De tre har därefter tillsammans flytt från brottsplatsen samt i närområdet gjort sig av med vapen, klädesplagg och skor som använts vid mordet.

Abdourahman Jagne delges FÖRSÖK TILL MORD alternativt GROVT OLAGA HOT och FRAMKALLANDE AV FARA FÖR ANNAN den 21 mars 2024 på Krögarvägen 2 i Fittja tillsammans och i samförstånd med Yaser Al Diri och Roberto-Christian Tatar genom att inom ramen för en gemensam brottsplan avlossa flera skott i och mot restaurang Pascha med en automatkarbin av fabrikat Zastava och en revolver av fabrikat Smith & Wesson. I restaurangen befann sig 12 målsäganden och det har förelegat fara för att dessa skulle träffas och dödas i skottlossningen, eller sådan fara har varit utesluten endast på grund av tillfälliga omständigheter. Målsägandena har i vart fall varit utsatta för livsfara eller fara för svår kroppsskada samt att skottlossningen varit ägnad att hos målsägandena framkalla allvarlig rädsla för egen eller annans personliga säkerhet.

Hoten bör bedömas som grova eftersom de påtagligt har förstärkts med hjälp av skarpladdade och avlossade vapen eller annars har varit av allvarligt slag.

Förstår du misstanken?
Ja
Vad är din inställning?
Ingen kommentar.

Du varken erkänner eller förnekar?
Förnekar.

Finns det något du vill säga innan vi börjar ställa våra frågor? Något du tänkt på sedan sist vi höll förhör, något du minns och vill berätta om?

Eftersom du inte har sagt något i förhör så påstår vi att det är du som är tillsammans med Roberto och Yaser och vi kommer därför utgå i våra frågor att du är en av gärningsmännen.

På vägen till Pascha, la du märke till att det var folk i rörelse och hur många personer som rörde sig kring pascha?

Innan ni kommer till Pascha, vet du vem/ vilka ni ska skjuta?

Har ni fått reda på hur många ni ska skjuta?

Via övervakningsfilm kan man se att du går in på Pascha
Vilka av er tre går in?

Kan du berätta vart du ställer dig?

Vad ser du när du kommer in på Pascha?

När du gått in, såg du hur många personer som befann sig där inne?

Hur många personer såg du inne på Pascha?

Såg du att det var flera personer som befann sig där inne?

Tänkte du vid något tillfälle att det kunde finnas fler personer som befann sig där inne?

Vet du hur man hanterar ett vapen?

Vet du hur man siktar med ett vapen?

Vet du hur ett vapen reagerar när du avfyrar det?

Planritning över Pascha visas på vart dem andra målsäganden befann sig.
Hur går dina tankar när du ser den här bilden och ser att personerna som befann sig där inne hade kunnat skadats eller dödats?

Vi påstår att det är du som har revolvern i handenNär du går mot Pascha, har du revolvern framme då?
I vilket skede lyfter du upp vapnet? Utanför eller inne på Pascha?
Vad gör du med vapnet inne på Pascha?
Kan du berätta hur du rör dig med vapnet inne på Pascha?
Vi påstår att du skjuter inne på Pascha, vart står du när du avfyrar vapnet?Vart riktar du vapnet?Sveper du med vapnet?

Vi påstår att även Yaser skjuter inne på Pascha, när lyfter Yaser upp vapnet?
Kan du berätta hur han rör sig med vapnet inne på Pascha?
Vart står Yaser när han avfyrar vapnet?
Ser du vart han riktar vapnet?
Sveper han med vapnet?

Vi kan ju se att Roberto går med en mobiltelefon i handen och det ser ut som att han kollar på mobilen för att se vart ni ska men vet du om Roberto också hade vapen på/ med sig? Kan du berätta vad Roberto gör med mobilen?
Pratar han med någon?Leds ni av någon via mobilen?
Går Roberto med in på Pascha?
Tar han fram ett vapen?
Om han inte tar fram ett vapen, vad gör han under tiden ni är där inne?

Förstår du att fler personer inne på restaurangen och utanför restaurangen kunnat komma till skada och till och med dödats?

Trots att fler personer inte kom till skada fysiskt, så har fler personer kunnat ta skada av det dem upplevt i form av traumatiska minnesbilder
Vad har du att säga om det?

Abdourahman Jagne delges SYNNERLIGEN GROVT VAPENBROTT i Fittja den 21 mars 2024 genom att tillsammans och i samförstånd med Yaser Al Diri och Roberto-Christian Tatar inneha ett automatvapen, en revolver och en pistol. Brottet bör bedömas som grovt eftersom att flera vapen, varav ett av särskilt farlig beskaffenhet, innehafts samt lämnats obevakade på allmän och tätbefolkad plats, vapnen har innehafts i en sådan miljö att de typiskt sett kan befaras komma till brottslig användning och flera av vapnen har använts vid utförandet av ett mord, samt att vapen även avlossats under flykten efter mordet och gärningen därför och i övrigt varit av särskilt farlig art.

Förstår du misstanken?
Ja
Inställning?
Förnekar

Med tanke på att vi påstår att det är du som handhar revolvern, kan du då berätta om det är din revolver?

Vem är det annars?
Hur fick du tag på den?
När fick du den?
Hur gick det till när du fick den?
Har den hanterats av någon annan?

Har du hanterat vapen tidigare?

Vad har du hanterat för vapen?

När hanterade du ett vapen senast?

Har du avfyrat ett vapen tidigare?

När avfyrade du ett vapen senast?

Har du hanterat ett eller flera vapen i Fittja 2024-03-21?

Efter dådet så lämnar ni vapen i skogen obevakadeVad har du för kommentar till det?

Gjorde ni något speciellt med vapnen innan ni lämnade dem i skogen? som patron ur, delade på vapnen…

Var det planerat att ni skulle hämta vapnen efter ni lagt dem i skogen? Eller skulle någon annan hämta dem?

När vi ställt alla frågor till dig,
Har du då något du vill kommentera? Något du undrar över?

TRAPPHUS A
SKALA 1:50 (A3-format)
METER
0 1 2 3 4 5
RELATIONSHANDLING
mätbolaget Kvadrat.
Mätbolaget Kvadrat i Stockholm AB
www.kvadratstu.se | Tel. 08-650 03 50
UPPDRAG NR
M2111
RITAD AV
MMD & RKN
UPPRÄTTARE/ANS.
M. NEREGÅRD
DATUM
2018-12-07
ÄNDRING
MATS NEREGÅRD
FITTJA CENTRUM
BOTTENPLAN, DELPLAN
SKALA
1:50 (A1)
RITNINGSNUMMER
A11-1
REV

K344621-24 – dialogförhör

PROTOKOLL

Fört över förhör med: Abdourahman Jagne

F1: förhörsledare 1: Elin Bentesjö
F2: förhörsledare 2: Richard Hornegård
AJ: hörd person: Abdourahman Jagne
FÖ: försvarare: Nina Löwenhielm
.....
F2: Så, filmen rullar.

F1: Jättebra. Då påbörjar vi förhör i ärende K344621-24. Vi befinner oss på häktet Sollentuna. Dagens datum är 18 juni 2024. Klockan är 09:30. Förhörsledare är Elin Bentesjö. Och med mig har jag…

F2: Richard Hornegård.

F1: Och sedan så har vi även advokat…

FÖ: Nina Löwenheim.

F1: Ja, som jag sa Abdo som kommer vi ju berätta dina misstankar.

AJ: Mm.

F1: Och den första är ju då mord. Och det är en mer omfattande beskrivning av den delgivningen du tidigare har fått.

F2: Preciserad.

F1: Ja precis.

F1: Abdourahman Jagne delges mord den 21 mars 2024 på Krögarvägen 2 i Fittja tillsammans och i samförstånd med Yaser Al Diri och Roberto-Christian Tatar genom att skjuta målsäganden Emre med en automatkarbin av fabrikat Zastava vilket har orsakat en dödlig skottskada genom bröstkorgen med underliggande skada på hjärta och lungorna.

F1: De tre har tillsammans under ledning av Tatar sökt upp målsägande på restaurangen Pacha. Vid ankomst…

FÖ: Lite saktare.

F1: Ja absolut.

F1: Vid ankomst till restaurangen har Al Diri beväpnat sig med automatkarbinen och Jange med en revolver av fabrikat Smith & Wesson. Jange och Al Diri har avlossat flera skott i och mot restaurangen varav ett skott har haft dödlig utgång.

F1: De tre har därefter tillsammans flytt från brottsplatsen samt i närområdet gjort sig av med vapen, klädesplagg och skor som använts vid mordet.
FÖ: Mm.

F1: Mm Abdourahman Jagne delges försök till mord alternativt grovt olaga hot och framkallande av fara för annan. (harkling) Ursäkta, den 21 mars 2024 på Krögarvägen 2 i Fittja tillsammans och i samförstånd med Yaser Al Diri och Roberto-Christian Tatar genom att inom ramen för en gemensam brottsplats avlossa flera skott i och mot restaurang Pacha med en automatkarbin av fabrikat Zastava och en revolver av fabrikat Smith & Wesson. I…

F2: En korrigering bara.

F1: Mm.

F2: Inte brottsplats utan brottsplan.

F1: Brottsplan. Ja, gemensam brottsplan.

F2: Mm gemensam brottsplan.

F1: Helt rätt.

F2: Mm.

F1: I restaurangen befann sig tolv målsäganden. Och det har förelegat fara för att dessa skulle träffas och dödas vid skottlossningen. Eller sådan fara har varit utesluten endast på grund av tillfälliga omständigheter. Målsägandena har i vart fall varit utsatta för livsfara eller fara för svår kroppsskada samt att skottlossningen varit ägnad att hos målsägandena framkalla allvarlig rädsla för egen eller annans personliga säkerhet.

F1: Hoten bör bedömas som grova eftersom det påtagligt har förstärkts med hjälp av skarpladdade och avlossade vapen. Eller annars har varit av allvarligt slag.

F1: Förstår du misstanken?

AJ: Ja.

F1: Ja.

F1: Vad har du för inställning till misstanken?

AJ: Ja ingen kommentar.

F1: Ingen kommentar. Varken erkänner eller förnekar?

AJ: Förnekar.

F1: Du förnekar.

F2: Vi ska väl tillägga också att vi kommer att ha ytterligare en delgivning i förhöret så att säga.

F1: Mm.

F2: Men vi börjar med den här delen så att… Och sedan kommer vi att komma ytterligare en delgivning om ett brott, så.

F1: Yes.

F1: Är det någonting som… som du har tänkt på sedan det senaste förhöret som hölls med dig som du vill ta upp eller har funderingar på?

AJ: Nej.

F1: Nej.

F1: ska vi göra så att vi ställer våra frågor? Sedan så får du svara därefter.

AJ: Ja.

F1: Ja då gör vi så.

F1: Och det kan jag säga. När jag ställer frågorna här nu så kommer jag prata utefter att det är du som är misstänkt. Att det är du som är gärningspersonen. Så att när jag ställer mina frågor så kommer jag påstå, lägga påståendet att det är du.

AJ: Okej.

F1: Så att du är med på det. Med tanke på att du har förnekat eller att du svarar ”inga kommentarer”.

F1: Om vi börjar med på vägen till Pacha, till den här restaurangen Pacha. lade du märke till hur mycket folk som det var i rörelse?

AJ: Ingen kommentar.

F1: Vid Fittja… Vid Fittja centrum och vid torget.

AJ: Ingen kommentar.

F1: Nej.

F1: Och innan ni kommer in till Pacha, vet du vem eller vilka ni ska skjuta?

AJ: Ingen kommentar.

F1: Har ni fått reda på hur många det är ni ska skjuta?

AJ: Ingen kommentar.

F1: Det finns ju övervakningsfilm från den här gångtunneln som är mot Pacha. Och kan du säga vilka utav er tre som går in på Pacha?

AJ: Ingen kommentar.

F1: Vi kan ju se att Yaser och du går in på Pacha. Har du någon kommentar till det?

AJ: Ingen kommentar.

F1: Kan du berätta vart någonstans du ställer dig när du går in på Pacha?

AJ: Ingen kommentar.

F1: Kan du berätta vad du ser när du kommer in på Pacha?

AJ: Ingen kommentar.

F2: Eller vad du gör.

AJ: Ingen kommentar.

F1: Och när… när du har kommit in, kan du se hur många personer som befinner sig där inne?

AJ: Ingen kommentar.

F1: Mm.

F1: Såg du om det var flera personer som var inne på Pacha?

AJ: Ingen kommentar.

F1: Det här är ju en restaurang. Det här var ju ganska sent på kvällen. Det var ju vid 21:13. Men med tanke på att det är en restaurang så borde man ju förstå att det kanske finns personal där inne. Och det kan finnas flera personer där inne. Va, vad är din känsla när jag säger så? med tanke på att nu har vi en som miste livet. Men det var flera stycken som hade kunnat komma till skada.

AJ: Ingen kommentar.

F1: Nej. Förstod du lite vad jag menade? Jag tänker att när man går in på en restaurang med automatvapen och en revolver så borde man kunna förstå att det finns fler personer där inne i form av personal och andra gäster.

AJ: Ja jag förstår vad du menar.

F1: Ja.

F1: Vet du hur man hanterar ett vapen?

AJ: Ingen kommentar.

F1: Nej.

F1: Vet du hur man siktar med ett vapen?

AJ: Ingen kommentar.

F1: Vet du hur ett vapen reagerar när man avfyrar det?

AJ: Ingen kommentar.

F1: Vi har en liten bild på själva planritningen för restaurangen. Det är utritat vart målsägande Emre satt någonstans. Så hade han med sig två kompisar. Och sedan har det befunnit sig tre stycken andra personer inne på den här restaurangen som har suttit där och ätit. Kommer visa liksom bilden. Det är bara en planlösning för att se. Och det ser ut så här.

F1: Då är det här själva restaurangdelen. Här går man in. Här är den här gångtunneln som jag berättade om, där det även finns övervakningsfilm ifrån. Och så här är entrédörren.

F1: Här har målsäganden Emre suttit tillsammans med två kompisar här. Här borta är det två andra gäster som har suttit. Och ytterligare en person har suttit någonstans vid de här tre borden.

F1: Här har det stått en personal och en personal till. Och resten har varit inne här då bakom. Det här är liksom bakom disken.

F1: Och vi påstår ju att det är du Abdo och Yaser som har gått in i den här restaurangen. Vad får du för känsla av, när du ser den här bilden, att det är flera personer som har varit här inne när ni har gått in med skarpladdade vapen?

AJ: Ingen kommentar.

F1: Nej.

F1: Det jag vill visa med den här bilden är ju att de har suttit väldigt nära varandra. De har suttit väldigt nära målsäganden som dödades i skottlossningen.
F1: Och vi påstår ju att det är du som håller i den här revolvern. Har du någon kommentar till det?

AJ: Ingen kommentar.

F1: Nej.

F1: Och jag kommer ställa lite frågor kring den här revolvern nu och när… när tog du fram den här revolvern?

AJ: Ingen kommentar.

F1: Kan du berätta i vilket skede när du lyfte upp vapnet? Var det innanför Pacha eller var det utanför?

AJ: Ingen kommentar.

F1: Kan du berätta vad du gör med vapnet inne på Pacha?

AJ: Ingen kommentar.

F1: Kan du berätta hur du rör dig med vapnet inne på Pacha?

AJ: Ingen kommentar.

F1: Och vi påstår ju att du avfyrar vapnet inne på Pacha. Kan du berätta vart någonstans du står när du avfyrar vapnet?

AJ: Ingen kommentar.

F1: Kan du berätta vart någonstans du riktar vapnet?

AJ: Ingen kommentar.

F1: Och kan du berätta om du sveper med vapnet?

AJ: Ingen kommentar.

F1: Nej. Vet du vad jag menar när jag säger ”sveper med vapnet”? Nej, och om du inte förstår mina frågor så säg bara att du inte förstår. Så kan jag förklara.

AJ: Alltså sveper, man går så här med vapnet.

F1: Ja, ja men precis att du sveper med vapnet.

AJ: Ja jag förstår det.

F1: Ja.

AJ: Ja men då jag förstår vad du menar.

F1: Ingen kommentar på det?

AJ: Ingen kommentar.

F1: Jag förstår.

F1: Sedan så påstår vi även att det är Yaser som skjuter inne på Pacha. Kan du berätta när han lyfter upp vapnet?

AJ: Ingen kommentar.

F1: Eller om han ens lyfter upp ett vapen. Tar han fram något vapen?

AJ: Ingen kommentar.

F1: Kan du berätta hur han rör sig med vapnet inne på Pacha?

AJ: Ingen kommentar.

F1: Vart står Yaser någonstans när han avfyrar vapnet?

AJ: Ingen kommentar.

F1: Ser du vart han riktar någonstans?

AJ: Ingen kommentar.

F1: Kan du se om Yaser sveper med vapnet?

AJ: Ingen kommentar.

F1: Sedan har ju Roberto. Också där på övervakningsfilmen så kan vi ju se att han går med mobiltelefon i handen. Det ser ut som att han kollar på den här mobiltelefonen. Och det är svårt att säga vad det är. Om han leds av någon eller om han kollar på någon google maps eller pratar med någon. Kan du berätta vad han gör med den här telefonen?

AJ: Ingen kommentar.

F1: Hör du om han pratar med någon i telefonen?

AJ: Ingen kommentar.

F1: Vet du om han leds, eller om ni leds, av någon via den här mobilen?

AJ: Ingen kommentar.

F1: Kan du berätta om Roberto, går han med in på Pacha? Eller står han utanför och väntar?

AJ: Ingen kommentar.

F1: Vet du om Roberto tar fram ett vapen?

AJ: Ingen kommentar.

F1: Om han inte tar fram ett vapen, kan du berätta vad han gör under tiden då medans ni är där inne?

AJ: Ingen kommentar.

F1: Och det här är ju inte direkt en fråga men näts… Det är ju en fråga. Men kan du förstå liksom allvaret med att gå in på en restaurang och avfyra vapen inne på en restaurang där det finns andra människor?

AJ: Ingen kommentar.

F1: Nej. Men när jag säger så förstår du allvaret i det?

AJ: Ja jag förstår.
F1: Sedan är det ju att… Nu var det ju en person som miste livet inne på Pacha. Det är ju flera målsäganden. Som jag delgivningen så är det tolv stycken målsäganden. Och det är de som har blivit utsatta för brott. Det är ju sex stycken som har varit gäster inne på restaurangen. Och de här personerna har ju inte skadats, alltså fysiskt. Men de har ju skadats i form av traumatiska minnesbilder. Och att de kan ha fått problem med hörseln. Vad tänker du när jag säger så?

AJ: Ingen kommentar.

F1: Nej ingen kommentar till det. Men förstår du vad jag menar? Alltså förstår du allvaret i det?

AJ: Ja jag förstår det.

F1: Att de personerna har utsatts för.

AJ: Ja.

F1: Mm.

F1: Och vad är din känsla då när jag säger så? Även om du förnekar brott, vad är din känsla när jag berättar… berättar det?

AJ: Det är synd.

F1: Mm, det är synd om de personerna menar du?

AJ: Ja.

F1: Mm.
F1: Kan du sätta dig in liksom i deras… I deras känsla av att ha upplevt det här?

AJ: Nej.

F1: Nej.

F1: Har du någon kommentar ti… till de frågorna som vi har ställt nu?

AJ: Nej.

F1: Är det något du tänker på? Något som du inte har förstått eller så? Nej.

F1: Har du någon fråga innan…

FÖ: Nej.

F1: Nej.

F1: Har du någonting till?

F2: Ja. Jag tänkte på, vi nämnde ju här att du… Eller ja det har vi ju inte nämnt. men vi frågar om du i… Om du visste om det var liksom folk i rörelse runt omkring på torget och runt omkring där. Och det vi kan se på övervakningsfilm är ju att det är folk som rör sig där. Och i och med att ni är även då misstänkta för att ha avlossat vapnen utanför restaurangen så är det ju andra människor som har… har liksom varit så att säg i farozonen också. Tyvärr kan jag säga så har vi inte fått tag på dem. Men annars så hade det varit ytterligare målsäganden som har… Som har blivit utsatta för det här.

F2: Och det är som Elin säger här. Att vi har ju pratat med de här målsägandena. De här brottsoffren som har blivit utsatta för det här. De mår ju jävligt dåligt av det här. Det kan man ju förstå. Sitta och äta, och umgås med sia vänner, och så helt plötsligt så blir någon skjuten liksom så från ingen stans. Det är fruktansvärt.

F1: Vi gör så att jag kommer att läsa upp den andra misstanken. Och då låter det så här:

F1: Abdourahman Jagne delges synnerligen grovt vapenbrott i Fittja den 21 mars 2024 genom att tillsammans och i samförstånd med Yaser Al Diri och Roberto-Christian Tatar inneha ett automatvapen, en revolver och en pistol.

F1: Brottet bör bedömas som grovt eftersom att flera vapen varav ett av särskilt farlig beskaffenhet innehavts samt lämnats obevakade på allmän och tätbefolkad plats.

F1: Vapnen har innehavts i en sådan miljö att de typiskt sett kan befaras komma till brottslig användning. Och flera av vapnen har använts vid utförandet av ett mord. Samt att vapen även avlossats under flykten efter mordet. Och gärningen därför, och i övrigt, har varit av särskild farlig art.

F1: Förstår du misstanken?

AJ: Ja.

F1: Ja.

F1: Vad har du för inställning till misstanken?

AJ: Ingen kommentar.

F1: Vad sa du?

AJ: Ingen kommentar.

F1: Ingen kommentar.

AJ: Nej.

F1: Förnekar du eller erkänner du brott?

AJ: Förnekar.

F1: Du förnekar.

F1: Som jag nämnde tidigare så påstår vi att det är du som håller i den här revolvern. Kan du berätta, är det… Hur har du fått tag på den här revolvern?

AJ: Ingen kommentar.

F1: Nej.

F1: Är det din revolver?

AJ: Ingen kommentar.

F1: Om det inte är din, vems är det då?

AJ: AJ: Ingen kommentar.

F1: Kan du berätta när du fick tag på den här revolvern?

AJ: Ingen kommentar.

F1: Och i så fall om du kan berätta hur det gick till när du fick den.

AJ: Ingen kommentar.

F1: Kan du berätta om den har hanterats av någon annan?

AJ: Ingen kommentar.

F1: Och med någon annan kan det ju vara Yaser Roberto eller någon annan som vi inte har nämnt nu.

AJ: Ingen kommentar.

F1: Har du hanterat ett vapen tidigare?

AJ: Ingen kommentar.

F1: Vad har du hanterat för vapen?

AJ: Ingen kommentar.

F1: Kan du berätta när du hanterade ett vapen sist?

AJ: Ingen kommentar.

F1: Har du avfyrat ett vapen tidigare?

AJ: Ingen kommentar.

F1: När i så fall avfyrade du det vapnet senast?

AJ: Ingen kommentar.

F1: Mm.

F1: Har du hanterat ett eller flera vapen i Fittja 2024-03-21?

AJ: Ingen kommentar.

F1: Och det är ju det datumet för mordet. Ingen kommentar på det?

AJ: Ingen kommentar.

F1: Och efter dådet så lämnas ju de här vapnen i skogen. Och det är ju där vi har påträffat de här vapnen. Har du någon liksom, har du någon kommentar till det? Att de här vapnen har lämnats i skogen?

AJ: Ingen kommentar.

F1: För de här vapnen har lämnats. Och med tanke på att ni har gått därifrån så har ni inte haft uppsikt över de här vapnen. De här vapnen har legat i skogen obevakade. Så vem som helst som kanske hade kunnat gått in där i skogen hade ju kunnat få tag i de här. Har du någon kommentar till det?

AJ: Ingen kommentar.

F1: Nej.

F1: Och när ni lämnade de här vapnen, gjorde du någonting speciellt med dem då?? Gjorde ni patron ur eller delade ni på vapnen? Säkrade ni vapnen på något sätt?

AJ: Ingen kommentar.

F1: Eller lämnades de bara i skogen i det skicket som ni hade efter att ni hade avfyrat dem?

AJ: Ingen kommentar.

F1: Var det liksom, var det planerat att ni skulle lämna de här vapnen i skogen?

AJ: Ingen kommentar.

F1: Eller var det bara någonting som hände i ren stress eller…

AJ: Ingen kommentar.

F1: Nej.

F1: Skulle ni hämta dem efter att de hade lämnats i skogen?

AJ: Ingen kommentar.

F1: Eller vet du om det är… Var det någon annan som skulle hämta de här vapnen?

AJ: Ingen kommentar.
F1: Mm, har du någonting du undrar över?

F2: Nej inte i den här delen.

F1: Nej.

F2: Nej.

F1: Har ni någonting som ni undrar över?

FÖ: Nej.

F1: Nej.

F1: Vill du kommentera någonting utav det som vi har ställt frågor om? Nej.

F1: Då är det här förhöret slut och klockan är 09:51

Utskrivet: 2024-06-25 av U0057616, Skrivcentral Stockholm syd

Polisen

Förhör

Förhör 7

Signerat av

Signerat datum

Enhet	Diarienr
Region Stockholm, Grova brott 1 PO Sthlm Syd	5000-K344621-24

Hörd person	Personnummer
Susan Jagne, Abdourahman	20050105-3334

Den hörde är	ID Styrkt	Sätt	Ställning till misstänkt - målsägande - vittne
Misstänkt	Ja	Känd av polis	

Tolk	Språk

Anledning till förhör / Misstankar som misstänkt har underrättats om	Underrättad om misstanke
Mord, Försök till, Gärningsman	2024-06-20
Anledning till förhör / Misstankar som misstänkt har underrättats om	Underrättad om misstanke
Grovt vapenbrott, Fullbordat, Gärningsman	2024-06-20
Anledning till förhör / Misstankar som misstänkt har underrättats om	Underrättad om misstanke
Mord, Fullbordat, Gärningsman	2024-03-22

Ytterligare information om anledning till förhör
Slutförhör i ärendet

Underrättad om 12 § FUK	Underrättad om rätt till försvarare	Godtar den försvarare som rätten förordnar	Försvarare/ombud närvarande
Ja			

Försvarare/ombud önskas
Nina Löwenhielm

Förhörsledare	Förhörsdatum	Förhör påbörjat	Förhör avslutat
Elin Bentesjö	2024-06-18	09:54	11:04

Förhörsplats	Typ av förhör	Förhörssätt
Häktet Sollentuna	RB 23:6	Videobandsförhör

Förhörsvittne	Utskrivet av

Berättelse

Nedan är en sammanfattning av förhöret. Förhöret spelades in på video och finns i FILIP. Förhöret skrivs ut i sin helhet och läggs som bilaga till sammanfattningen.

Abdourahman har valt att svara inga kommentarer på alla frågor, med anledning av det, skrivs förhörsledarnas frågor ut i sammanfattningen och förhöret i sin helhet skrivs ut.

Abdourahman delges misstankar om Mord, försök till mord alternativt Grovt olaga hot och Framkallande av fara för annan, Synnerligen grovt vapenbrott.
Abdourahman förstår misstankarna och nekar till brott.

Abdourahman förevisas film från utkast 3. Filmen spelas upp i VLC och nedan är tidsstämplar för de olika starttiderna.
07:00 Gångtunneln
08:32 Lämnar Pascha
09:00 Annan vinkel
09:35 Annan vinkel
10:13 Skott mot fasad
10:53 Annan vinkel

Bilder från film bilaga förevisas.
(s.2-5)
(s.33-44)
(s.46-47)
Vi berättar även för Abdourahman att det finns tändsatspartiklar på jackan med hans DNA på. (Grad +1)

Revolvern har DNA-träff från Roberto, Roberto är den enda av er tre som inte har handskar på sig. Ditt DNA finns ju på dem grå handskarna som hittas tillsammans med Revolvern.
Vad har du för kommentar till det?

*Bild 3 från film bilaga förevisas*I samband med polisinsatsen så togs kläder och vapen i beslag, det var kläder med DNA från dig som vi precis gått igen men det var andra kläder samt vapen som tog i beslag där vi har DNA-träffar från Roberto och Yaser.
Kan du förklara hur ditt DNA finns på klädesplagg som stämmer väl överens med kläder som misstänkta personer har på sig vid skjutningen?
Kan du förklara hur ditt DNA finns på kläder som ligger tillsammans med kläder och vapen från dina medmisstänkta?

Vi berättar för Abdourahman att telefonanalys gällande hans mobilnummer har genomförts.
Du greps med en Remdi mobil, vad har du för mobilnummer?
Hur länge har du haft den mobilen?
Hur fick du den?
Det talar starkt för att du har brukat telefonnumret 46737843138 fram till 2024-03-21.
Enligt svar från operatör Tele2 är telefonnumret registrerat på din syster. Din mamma har i förhör uppgett att telefonnumret är ditt.
Vad har du för kommentar till det?

Hur väl känner du Roberto?
Hur lärde du känna honom?
När lärde du känna honom?
Hur fick ni kontakt med varandra?
Är det någon som har introducerat Roberto för dig?
Hur kommer det sig att ni endast har kontakt mellan den 18/3 – 21/3?
Vi kan se att ni har ringt varandra väldigt många gånger under den här tidsperioden, vad handlade dom här samtalen om?
Det handlar om ca 45 samtal mellan er under den här tidsperioden. Är det normalt för dig att ringa någon så många gånger?

Vi kan se att du kopplar upp i Kista samtidigt som Roberto kopplar upp där. Detta var mellan kockan 08:25-13:37 2024-03-21
Vi kan se att ditt och Robertos mobilnummer kopplar upp på samma ställen och samma tidpunkter för olika områden i Kista.
Det tyder på att du och Roberto har varit med varandra under den här tidsperioden.
Vad har du för kommentar till det?
Vad gjorde ni i Kista under den här tiden?
Mötte ni någon annan person i Kista?

Efter 13:37 så ser det ut som att din mobil stängs av eller att den befunnit sig utanför täckningsområde.
Stämmer det att du stängde av din mobil 13:37 2024-03-21?
Vad gjorde du efter du var i Kista?
Åkte du gemensamt med Roberto från Kista?

Vi kan se att Robertos nummer kopplar upp på olika platser efter Kista och den sista platsen för uppkoppling är i Fittja. Kan det vara så att du och Roberto gemensamt åkt till Fittja?
Mötte ni någon person längst vägen?

Med anledning av att vi påstår att du genomför detta tillsammans med Roberto och Yaser så undrar vi när du/ni mötte upp Yaser?
Vart mötte du/ni upp Yaser? Var det i Kista eller efter?
Vad var klockan när ni mötte Yaser?
Hur hade du/ ni kontakt med Yaser?

I förhör med Yaser så säger han att du och Roberto chillade med honom vid parkbänken i ca 2-4 timmar. Ni ska ha chillat där samtidigt som skjutningen i Fittja ägde rum. Vi pratar om den parkbänken där ni anträffades av polis 21:55.
Stämmer dem uppgifterna?
Han har även sagt att han ska ha gungat.
Stämmer det att Yaser gungade vid något tillfälle?
Lämnade du och Roberto, Yaser vid något tillfälle eller var ni tillsammans hela tiden?

Kan du minnas om det var blött på marken den här kvällen 2024-03-21?
Varför vi frågar är för att det blev skoavtryck på marken i gångtunneln mot Pascha från er, skorna som du har på dig ger inte ifrån sig så tydliga avtryck så dem gick inte att jämföra men skorna som Yaser och Roberto hade på sig fick vi träff på.
Det talar i någon mån för att skoavtrycken på övervakningsfilmen har avsatts med skorna som Yaser och Roberto hade på sig.
Vad tänker du själv kring detta?

Du är den enda som vi tror har bytt skor efter skjutningen. Du grips med ett par vita skor men i skogen tillsammans där kläderna med ditt DNA påträffas, påträffas det även ett par svarta skor som liknar dem skor personen vi påstår är du har på sig vid skjutningen.

Bild på svarta skorna i skogen förevisas.
Känner du igen dem skorna vi visar på bilden?
Har du haft på dig dem skorna?
Hade du på dig dem skorna när ni gick in på Pascha?

Bild 2 och 3 från film bilagan förevisas.
Där ni anträffades är det ca 350-500m från dem tre olika anträffandeplatserna.

Har du åkt bil 2024-03-21? Det är en bil som tagits i beslag, den genomsöks just nu för att se om ditt DNA kommer att finnas i bilen.
Kommer vi hitta ditt DNA i den bilen?

HTM mot Abdourahman för perioden 2024-01-22 till 20242-03-21
46737843138 hemlig övervakning av elektronisk kommunikation (HÖK)
IMEI 86142205557292

När vi gått igenom allt det här med dig, hur känns det då?
Det är mycket som talar för att du har genomfört det du är misstänkt för.
Vad har du för inställning efter allt det vi gått igenom?

Finns det något som du vill berätta?

Gör du anspråk på något utav föremålen som togs i beslag?
Kläderna i skogen?
Något annat?
Kläderna du hade på dig vid gripande?
Abdourahman vill inkomma med detta senare.

K344621-24 – dialogförhör

PROTOKOLL

Fört över förhör med: Abdourahman Jagne

F1: förhörsledare 1: Elin Bentesjö
F2: förhörsledare 2: Richard Hornegård
AJ: hörd person: Abdourahman Jagne
FÖ: försvarare: Nina Löwenheim
.....
(ljudfil 1)
F1: Då påbörjar vi förhör med Abdourahman Jagne. Det är i ärende K344621-24. Vi befinner oss på häktet Sollentuna. Dagens datum är 2024-06-18. Klockan är 09:54.
Förhörsledare är Elin Bentesjö. Och tillsammans har jag med mig?

F2: Richard Hornegård.

F1: Och advokat…

FÖ: Nina Löwenheim.

F1: Ja.

F1: Abdourahman Jagne delges mord den 21 mars 2024 på Krögarvägen 2 i Fittja tillsammans och i samförstånd med Yaser Al Diri och Roberto-Christian Tatar genom att skjuta målsäganden Emre med en automatkarbin av fabrikat Zastava vilket har orsakat en dödlig skottskada genom bröstkorgen med underliggande skada på hjärta och lungorna.

F1: De tre har tillsammans under ledning av Tatar söt upp målsägande på restaurangen Pacha. Vid ankomst till restaurangen har Al Diri beväpnat sig med automatkarbinen och Jange med en revolver av fabrikat Smith & Wesson. Jange och Al Diri har avlossat flera skott i och mot restaurangen varav ett skott har haft dödlig utgång.

F1: De tre har därefter tillsammans flytt från brottsplatsen samt i närområdet gjort sig av med vapen, klädesplagg och skor som använts vid mordet.

F1: Abdourahman Jagne delges försök till mord alternativt grovt olaga hot och framkallande av fara för annan den 21 mars 2024 på Krögarvägen 2 i Fittja tillsammans och i samförstånd med Yaser Al Diri och Roberto-Christian Tatar genom att inom ramen för en gemensam brottsplats avlossa flera skott i och mot restaurang Pacha med en automatkarbin av fabrikat Zastava och en revolver av fabrikat Smith & Wesson.

F1: I restaurangen befann sig tolv målsäganden. Och det har förelegat fara för att dessa skulle träffas och dödas vid skottlossningen. Eller sådan fara har varit utesluten endast på grund av tillfälliga omständigheter. Målsägandena har i vart fall varit utsatta för livsfara eller fara för svår kroppsskada samt att skottlossningen varit ägnad att hos målsägandena framkalla allvarlig rädsla för egen eller annans personliga säkerhet.

F1: Hoten bör bedömas som grova eftersom det påtagligt har förstärkts med hjälp av skarpladdade och avlossade vapen. Eller annars har varit av allvarligt slag.

F1: Abdourahman Jagne delges SYNNERLIGEN GROVT VAPENBROTT i Fittja den 21 mars 2024 genom att tillsammans och i samförstånd med Yaser Al Diri och Roberto-Christian Tatar inneha ett automatvapen, en revolver och en pistol. Brottet bör bedömas som grovt eftersom att flera vapen, varav ett av särskilt farlig beskaffenhet, innehafts samt lämnats obevakade på allmän och tätbefolkad plats. Vapnen har innehafts i en sådan miljö att de typiskt sett kan befaras komma till brottslig användning och flera av vapnen har använts vid utförandet av ett mord, samt att vapen även avlossats under flykten efter mordet och gärningen därför och i övrigt varit av särskilt farlig art.

F1: Förstår du de här misstankarna?

AJ: Ja.

F1: Vad är din inställning till de här misstankarna?

AJ: Förnekar.

F1: Du förnekar.

F1: Och innan bi börjar. För vi kommer att visa lite film. Innan vi börjar känner du dig hotad på något sätt? Känner du dig rädd för din egna säkerhet?

AJ: Ingen kommentar.

F1: Ingen kommentar.

F1: Känner du dig rädd för din familjs säkerhet?

AJ: Ingen kommentar.

F1: Eller för din flickväns säkerhet?

AJ: Ingen kommentar.

F1: Nej.

F2: Anledningen till att vi frågar då det blir ju för att vi, vi månar om dig.

AJ: Mm.

F2: Och så va. Vi är objektiva i det här. Och vi månar om och vi kan hjälpa. Men då måste vi veta. Är du med? Om du har blivit tvingad till det här eller inlurad. Eller vad det nu är för någonting så måste vi veta det. Och även om du känner dig hotad och eller någon annan i din närhet så att säga. Det är viktigt, mm.

AJ: Ingen kommentar.

F2: Nej.

F2: Vi har pratat om det här tidigare också med BOPS. Brottsoffer och personsskyddsgruppen och så.

AJ: Mm.

F2: Polisen har ju specialister på de här områdena, så mm.

F2: Sedan är det också så här. Men det vet du säkert om. Vi har väl sökt och fått information att din advokat med sig i alla fall. Vi har ju skyddat dig genom sekretess under hela förundersökningen.

AJ: Mm.

F2: Nu när det kommer att väckas åtal så kommer ju inte vi kunna skydda dig längre vad gäller det. Utan då kommer ditt namn, och så vidare, att komma ut. För det är ju offentlighetsprincipen som gäller i Sverige. Vilket gör att då, då ja blir det känt så att säga.

AJ: Okej.

F2: Ja, bara så att du vet.

AJ: Ja.

F2: Ja.

F1: Ska bara få igång datorn här.

F2: Den här första filmen som vi kommer att visa nu det är ju från den här gångvägen precis utanför Pacha. du har sett stillbilder, tror jag. U samband med tidigare förhör har du sett någon stillbild och så. Men nu kommer du få se eller längre sekvens så att säga.

F1: Och den här filmen är ju en ganska lång film. Jag tror att den är på runt 12 minuter.

FÖ: Mm.

F1: Men vi har tagit ut liksom de delarna som är viktiga för dig att se. Det vi vill visa för dig.

F2: Ja. Det kommer presenteras. Ni kommer ju få tillgång till va liksom materialet sedan då.

F1: Mm.

F2: Det… det är några delar i filmen som vi vill visa. Och sedan ha lite kommentarer till så.

F1: Och så gör vi så att ni kan få kolla på filmen då en gång först. Och sedan så kan vi titta på den igen. Och så kan vi gå igenom filmen.

FÖ: Mm.

(film visas 00:07:10).

F1: Då ska vi se här.

F2: 07:00 är det.

F1: Ja bra. om du säger tiderna så…

F2: Ja jag kan säga tiden. 07:00 är första.

F1: 07:00. Här har vi gångtunneln då.

(tystnad 00:07:39 – 00:08:28).

F2: Nästa är 08:32.

F1: Mm. Ser du där?

FÖ: Mm.

F1: Bra

F1: Och nästa?

F2: 09:00. Då är det en annan vinkel.

(tystnad 00:09:00 – 00:09:15).

F1: Mm?

F2: 09:35 ytterligare en annan vinkel.

(tystnad 00:09:17 – 00:09:32).

F2: 10:13.

(tystnad 00:09:38 – 00:09:58).

F2: 10:53.

(tystnad 00:10:01 – 00:10:19).

F1: Det var dem va?

F2: Mm…

F1: Mm.

F2: … det är dem.

F1: Vi gör så här. Vi börjar om och så tittar vi på den igen.

F2: 07:00.

F1: Yes.

F2: Nu se… Nu ser inte jag vilka. Men det, ja.

F1: Först är det ju gångtunneln då.

F2: Mm.

F1: Den börjar här. Då är det… Vi påstår att det där är Roberto. I mitten har vi Yaser. Och att det där är du. Har du någon kommentar till det?

AJ: Ingen kommentar.

F1: Här kan man se. Det blir ganska mörkt här borta nu. Men nu har de blurrat en kvinna som kommer med barnvagn här. I barnvagnen så sitter det ett barn. Och bredvid henne som har hon ett mindre barn som går och håller henne i handen. Här kan man se att ni tre står.

F2: Utanför.

F1: Där kan man se att Yaser går in. Och där går du in efter honom.

AJ: Där är efter skjutningen. Där kommer Roberto. Och vi påstår att det där är du Abdo. Och det där är Yaser. Har du någon kommentar till det?

AJ: Ingen kommentar.

F1: Nej.

F1: Vad hade vi för nästa tid? Det var…

F2: 08:32.

F1: Och där kommer Roberto. Vi påstår att det där är du Abdo. Och att det där är Yaser. Här avfyrar Yaser ett skott som går i den här riktningen hit. Är det något du minns att Yaser avfyrar ett skott efter att ni har sprungit ut från restaurangen?

AJ: Ingen kommentar.

F1: Nej.

AJ: Kommer du ihåg om du hörde någonting?

AJ: Ingen kommentar.

F1: Nej.

F1: Och vad var nästa tid?

F2: 09:00.

F1: Den kommer här nu. Här kommer ni springandes. Här är från en annan vinkel då. Där ser man hur han avfyrar det här skottet.

F2: Sedan 09:35.

F1: 09:35. Vi kan göra så här. Om man pausar lite här så kan man ju se att när ni kommer ut härifrån tunneln, ut ur den här dörren så kommer det en kvinna som vi inte har fått tag på. Vi

vet inte vem det är. Hon kommer gåendes här. Nu är hon här borta. När hon står här vid bilen så hör hon troligtvis skottlossningen. För då ser man att hon börjar skynda sig lite. Och här är det liksom som en liten böj. Det här skottet som avfyras av Yaser det träffar någonstans här. Men hade den här kvinnan inte sprungit vidare så hade hon stått precis här vid den här bilen. Och då hade hon lika väl kunnat blivit träffad utav det här skottet. Har du någon liksom kommentar till det?

AJ: Ingen kommentar.

F1: Får du någon känsla av när du ser det här? Blir det tydligt för dig hur… hur allvarligt det här är?

AJ: Jag förstår hur allvarligt det är. Men ingen kommentar.

F1: Nej jag förstår.

F1: Där ser man hur skottet går av. Och den här kvinnan försvinner in här. Men hon… Som sagt vi vet inte vem det är.

F2: 10:13.

F1: 10:13. Och här kan man då se att ni kommer ut här från gångtunneln. Springer bakom det här förrådet som är här. Och vi påstår att det är du och Roberto som springer föst. Och efter så kommer Yaser och avfyrar ett skott som träffar taket på det här förrådet. Och det skottet hade ju lika väl kunnat studsa och flyga upp här vid de här bostadshusen som är här uppe. Eller på andra sidan.

F2: Det är tätbebyggt område där. Det är massa lägenheter som ligger där.

F1: Exakt. Har du någon kommentar till det?

AJ: Ingen kommentar.

F2: 10:53.

F1: Yes kommer här. Från en annan vinkel då. Här kommer ni. Och de här runda ringarna blir bara förtydligande som man ser vart det springs. Där avfyras det skottet.

F1: Och vet inte om vi har hunnit kika på. Men man ser ju att det är fullt med folk i rörelse här på torget också, som har fått höra de här skotten och uppleva det här.

F1: Var det sista tiden vi hade va? Ja.

F2: Mm, det är sista tiden.

F1: Väcker det här liksom? Är det... Vet att du förnekar. Men är det… Är det någonting som… Väcker det här någonting i dig? Får du någon minnesbild av det här eller?

AJ: Ingen kommentar.

F1: Nej.

F2: Hur känns (ohörbart 00:15:49) för det här?

AJ: Ingen kommentar.

F1: Vi vill ju veta. Med tanke på att du förnekar så vill vi ju veta vad du har gjort den här dagen. Vi vill inte att du ska sitta här om du är oskyldig till det här.

AJ: Ingen kommentar.

F1: Nej.

F1: Då går vi igenom lite…

F2: Mm.

F1: … från filmbilagan då.

F2: Efter, efter den här händelsen så blir det ju en stor polisinsats. Och det händer massor med grejor när… när det händer sådana här händelser. Och i samband med det så… så anträffar vi ju gods, alltså olika grejor, på olika platser. Och det, vi ska gå igenom det med dig.

F1: Yes. Nu ska vi se att jag har allting.

F2: Du hade kartbilderna där.

F1: Ja någonstans ska de vara.

F2: Ja. Jag såg… Jag såg dem.

F1: Inte där.

F2: Tyckte att de låg överst i den högen.

F1: Ja men här ligger de, där.

F2: Det är översiktsbilder nu över området. Och där är det utmarkerat där vi har hittat saker och ting. Och där brottsplatsen är.

F1: Precis. Så att här är brottsplatsen. Och här är fyndplatsen. Och det är ju fyndplatsen, det är uppdelat i tre olika områden där man har hittat föremål. Både vapen och kläder. Så det är de här tre punkterna det är det här området här uppe.

AJ: Okej.

F1: Ja. Och det var här ni anträffades av Polisen, när ni satt på den här parkbänken, det var här borta.

AJ: Okej.

F2: Vi kan väl säga det redan nu att… att avståndet mellan området där allting anträffades, alltså det här, och där ni anträffas på parkbänken är mellan 350 till 500 meter från platsen.

AJ: Okej.

F2: Mm, så det är väldigt nära.

AJ: Okej.

F2: Mm.

F1: Mm.

F2: Kan låta dem ligga framme egentligen.

F1: Ja det kan vi gör, absolut.

FÖ: (ohörbart 00:18:37).

F2: Låta ligga framme.

F2: Mm, då är det… Hade du en fråga?

F1: Vi kommer gå igenom sedan vad… vad som har anträffats vart någonstans. Alltså de här tre olika platserna.

F1: Mm.

FÖ: Mm.

F2: Och de tekniska undersökningarna som är gjorda. Vad vi har fått fram där.

AJ: Okej.

F2: Mm.

F1: Yes.

F1: Det här är bara en stillbild ifrån övervakningsfilmen som vi precis visade dig från gångtunneln. Och nu måste jag se så att jag ser från rätt håll här. Det här är ju då personen som håller i mobiltelefonen som vi påstår är Roberto-Christian Tatar. Och i mitten så påstår vi att det är Yaser Al Diri som går med Kalasjnikoven i den här Clas Ohlsonpåsen. Och att det här är du Abdo. Har du någon kommentar till det?

AJ: Ingen kommentar.

F1: Nej.

F1: Har du varit i den här gångtunneln tidigare?

AJ: Ingen kommentar.

F1: nej.

F1: Här är det ytterligare en inzoomad bild. Det blir ju inte jättetydligt när man tar ut det så här. Men det här är ju på väg mot Pacha. Och där då Yaser. Och vi påstår att det där är du. Och sedan så där är Roberto.

F1: Och så här såg ju du ut när du greps. När du kom in till arresten så var det ju de här kläderna du hade på dig.

AJ: Mm.

F1: Är det här de kläderna som du hade på dig hela… hela den här dagen? Eller hela den här kvällen? Du nickar. Är det…

AJ: Ja.

F1: Ja. Så du har inte bytt kläder någon gång under den här dagen eller kvällen?

AJ: Nej det har jag inte.

F1: Nej.

F2: Anledningen till att du har de där påsarna på händerna är ju för… för tändsatspatiklar och säkring av… av sådant.

AJ: Mhm.

F2: Mm det är därför. För att skydda. Så att det inte ska försvinna.

AJ: Mm.

F2: Mm.

F2: För tändsatspartiklar, när du avlossar ett vapen, eller är nära ett vapen, så flyger det en massa tändsatspartiklar i luften.

AJ: Mm.

F2: Och ju närmare ett vapen desto mer tändsatspartiklar brukar man få på sig.

AJ: Okej.

F2: Ja.

F1: Det här är en utav de jackorna som hittades i skogen.

AJ: Mm.

F1: Det är den jackan som vi påstår att du har på dig vid mordet på Emre.

AJ: Okej.

F1: Mm, är det någon kommentar till det?

AJ: Ingen kommentar.

F1: Känner du igen den här jackan?

FÖ: Är det någon av dem?

F1: Ja precis. Den här jackan låg här uppe.

F1: Känner du igen den här jackan?

AJ: Ingen kommentar.

F1: Nej. har du sett den tidigare?

AJ: Ingen kommentar.

F1: Har du haft den här jackan på dig?

AJ: Ingen kommentar.

F1: Nej.

F2: Har du haft en sådan här jacka förut?

AJ: Ingen kommentar.

F2: Ägt en sådan eller lånat någon gång?

AJ: Ingen kommentar.

F2: Nej.

F1: På den här jackan så har det gjorts en undersökning. Och den har ditt DNA på sig.

AJ: Okej.

F1: Och det är en grad +4. Det är den starkaste graden. Eller den starkaste bevisningen på att ditt DNA finns på den här jackan. Vad har du för kommentar till det?

AJ: Ingen kommentar.

F1: Nej. Det tyder ju på att du i alla fall har haft på dig den här jackan . Eller varit i nära anslutning till den här jackan.

AJ: Ingen kommentar.

F1: Nej.

F1: Och nu står inte det med i text här. Men den här jackan har ju även tändsatspartiklar på sig. Och det är ju då tändsatspartiklar, när du har avfyrat ett vapen så kan det komma tändsatspartiklar på klädesplagg eller på händer. Och det är en grad +1. Så det talar ju i någon mån för att jackan har varit i nära anslutning till att vapnet har avfyrats. Vad har du för kommentar till det?

AJ: Ingen kommentar.

F1: Nej. Jag tänker med tanke på att vi påstår ju att det är du som har haft på dig den här jackan vid den här skjutningen. Och vi påstår att du har en revolver i handen som avfyras inne på Pacha. Sedan finns det då tändsatspartiklar på den här jackan som vi påstår att du har haft på dig.

F2: Och som ditt DNA finns på.

F1: Ja.

AJ: Mm. Ingen kommentar.

F1: Ingen kommentar?

AJ: Mm.

F1: Nej.

F1: Står du fortfarande fast vid att det här inte är din jacka? Eller att du inte har haft på dig den här jackan?

AJ: Ingen kommentar.

F1: Nej.

F2: Har du någon förklaring till att ditt DNA finns där?

AJ: Ingen kommentar.

F2: Tänkte om du är oskyldig och är… Ja.

AJ: Ingen kommentar.

F2: Okej.

F1: Sedan har vi de här byxorna. De anträffades också i skogen uppe vid samma område, här uppe. Och vi kan visa en bild på det också.

F1: Den här jackan, som vi precis visade, den hittades inknöglad i en stubbe. Eller liksom i ett nedfällt träd.

F2: Nedfallet träd, en hålighet där.

F1: ja. Och jackan låg med… Ja i nära anslutning till. Eller byxorna låg i nära anslutning till jackan. Men fortfarande liksom i det här området här uppe.

F1: Känner du igen de här byxorna?

AJ: Ingen kommentar.

F1: Nej. Har du haft på dig de här byxorna?

AJ: Ingen kommentar.

F1: Det kan vara om du har haft på dig dem eller om du har testat dem. Eller bara vid något tillfälle har haft dem på dig.

AJ: Ingen kommentar.

F1: Eller har hållit i de här byxorna.

AJ: Ingen kommentar.

F1: Nej.

F1: Det finns ju även ditt DNA på de här byxorna. Det är samma grad där. Det är en grad +4. Det är den starkaste graden. Vad har du för kommentar till det?

AJ: Ingen kommentar.

F1: Ingenting?

F1: För hur kommer det sig att ditt DNA finns på både den här jackan och de här byxorna?

AJ: Ingen kommentar.

F1: Mm. För du sa ju att du hade sett ut så här som… När du blev gripen av Polisen då såg du ju ut så här. Så här har du sett ut hela dagen har du sagt. Eller hela den här kvällen. Och vi påstår något annat.

AJ: Ingen kommentar.

F1: Mm.

F2: Ska vi förstå att du har haft de där utanpå? De här kläderna som vi hittar har du haft dem utanpå de där kläderna du har när du grips av polis?

AJ: Ingen kommentar.

F1: Sedan har vi, vid den andra fyndplatsen, som är här nere, så var det en blå Ikeakasse. Och där hittades den här. Vi kallar det för buff. Som vi påstår att du har haft på dig.

F2: Vid tillfället ja.

F1: Ja exakt.

F2: Mm.

F1: Vet du vad en buff är? Du ser lite fundersam ut nu?

AJ: Nej (ohörbart 00:26:17).

F1: Ja.

F2: Du ser du drar den över ner över ha… Huvudet. Och sedan så…

AJ: Jajaja.

F2: Ja.

F1: Ja.

F1: Du såg väldigt fundersam ut. Vad var din känsla eller tanke när du såg den här bilden?

AJ: Ingen kommentar.

F1: Nej. För här är det ju jättesvårt att se för det blir ju så suddigt liksom på, tagit ifrån övervakningsfilmen. Men man kan ju se. På de andra två medmisstänkta så ser man ju deras hudton. Man ser ju även att det är Yaser som har skulle en buff uppdraget. Och på dig så ser det ut som att du har en buff uppdraget. Men det blir väldigt som mörkt. Har du någon kommentar till det?

AJ: Ingen kommentar.

F1: Nej. Har du haft på dig den här buffen den här dagen?

AJ: Ingen kommentar.

F1: Har du testat den här eller hållit i den?

AJ: Ingen kommentar.

F2: Är det din busff?

AJ: Ingen kommentar.

F1: Det är ju ditt DNA på den här buffen. Det är även DNA från Roberto på den här. Det är rad +4 från er båda två. Så att ditt DNA finns på den här. Och Roberto.

F2: Då, har du någon kommentar till det?

AJ: Ingen kommentar.

F2: Vi tänker ju så här. Eftersom att vi kan se på övervakningsfilmen från det här tillfället så ser vi att Tatar, eller Roberto som ja… Roberto han har ingen maskering. Han har bara en huva på sig. Så att tanken är ju, tänker jag i alla fall, att ni kanske har provat den här båda två. Och sedan så har han bestämt sig för att han inte vill ha den. Men du använder den under själva gärningen. Vad tänker du om det?

AJ: Ingen kommentar.

F2: Nej.

F1: Vet du om Roberto har provat den här?

AJ: Ingen kommentar.

F1: Nej.

F2: Har du någon förklaring till varför ni har era DNA på den där?

AJ: Ingen kommentar.

F1: Och då så sa ju jag att den här låg ju tillsammans. Eller den låg ju i den här Ikeakassen. Och den hittades ju här. Så dina byxor med ditt… Eller byxorna med ditt DNA och din jacka med ditt DNA på anträffas här. Här anträffas buffen. Där anträffades även ett par handskar. Känner du igen de handskarna?

AJ: Ingen kommentar.

F1: Har du haft de där handskarna på dig?

AJ: Ingen kommentar.

F2: Är det dina handskar?

AJ: Ingen kommentar.

F2: Har du haft några sådana där handskar någon gång?

AJ: Ingen kommentar.

F1: För att, ja men det här är ju också stillbilder då från övervakningsfilmen. Den personen som vi påstår är du, som håller i den här revolvern, har ju även ett par handskar på sig.

F2: Som stämmer väl överens med de handskarna där. Färgmässigt och sådant.

AJ: Ingen kommentar.

F1: Och det är ju DNA-träff på dig Abdo och Yaser. Det är grad +4 på er båda på de handskarna. Sedan är det även DNA-träff från Roberto men en grad +3. Så det är lite, lite vagare på Roberto. Men det tyder ju i alla fall på att det är ju DNA från dig Roberto Och Yaser på de här handskarna. Kan du förklara hur ert DNA har hamnat på de här handskarna?

AJ: Ingen kommentar.

F1: Nej. Kan det vara så att ni alla tre har provat de här handskarna? Vem det är som ska ha dem på sig.

AJ: Ingen kommentar.

F1: Nej.

F1: Vi kan ju se också på övervakningsfilmen att Roberto, han som håller i mobilen, han har ju inga handskar på sig. Men att du, den som vi påstår är du, och Yaser har handskar på sig.

F1: Men du vill inte kommentera om du har provat de här handskarna? Om du har sett dem.

F2: Ägt någonting. ägt några sådana här handskar någon gång?

AJ: Ingen kommentar.

F2: Lånat ut dem?

AJ: Ingen kommentar.

F2: Mm.

F1: Säg till nu om det blir för mycket, om du vill ha en paus.

AJ: Nejnej det är lugnt.

F1: Om du vill ha vatten eller någonting bara.

F2: Vi fortsätter.

F1: Ja, då gör vi det.

F1: Och sedan är det då den här revolvern. Den här revolvern det är den som vi påstår att du har haft på dig vid skjutningen med dig.

F2: (ohörbart 00:30:59).

F1: Och avfyrat den. Och den anträffades tillsammans med de här handskarna och den här buffen här borta. Har du någon kommentar till det?

AJ: Ingen kommentar.

F1: Nej. Kan du förstå hur revolvern tillsammans med handskarna och buffen, som har ditt DNA på sig, ligger i en och samma Ikeakasse här borta?

AJ: Ingen kommentar.

F1: Har du lagt dem i den här Ikeapåsen?

AJ: Ingen kommentar.

F1: Nej. När jag menar Ikeapåsen då är det en sådan här blå Ikeakasse om du får upp nå… (ohörbart 00:31:39).

F2: Som man kan köpa på Ikea. En sådan här bärkasse.

AJ: Jag vet hur det ser ut.

F2: Mm.

AJ: Men ingen kommentar.

F1: Nej.

F1: Har du sett den här revolvern tidigare?

AJ: Ingen kommentar.

F2: Hanterat den?

AJ: Ingen kommentar.

F2: På något sätt avfyrat den?

AJ: Ingen kommentar.

F2: laddat den?

AJ: Ingen kommentar.

F2: Mm.

F1: Det finns DNA-träff från Roberto på två stycken utav hylsorna som sitter i den här revolverns trumma som sitter här. Och det är en grad +4 på honom. Det tyder ju på att Roberto har hanterat det här vapnet. Roberto är ju också den personen, som jag sa tidigare, som inte har handskar på sig när vi ser er gå på övervakningsfilmen.

F2: Så det kan förklara varför hans DNA är där och inte ditt.

AJ: Ingen kommentar.

F1: Nej. Har du sett o m… Har Roberto hanterat det här vapnet? Har du sett det?

AJ: Ingen kommentar.

F1: Har du sett om han har hanterat några patroner?

AJ: Ingen kommentar.

F1: Nej.

F2: Jag tänkte på, angående vapen där det, det… Vi har ju hittat tre vapen. En Kalasjnikov, den här revolvern och sedan en pistol.

AJ: Okej.

F2: Mm. Har du hanterat något av de här tre vapnen?

AJ: Ingen kommentar.

F2: Har de andra hanterat något av de här vapnen?

AJ: Ingen kommentar.

F2: Är det något du undrar över?

AJ: Nej.

F1: Hur känns det nu när vi visar de här bilderna för dig? När vi visar de här beslagen som har tagits där det finns ditt DNA på. Kläder och den här buffen, som stämmer överens med de personerna på övervakningsfilmen.

AJ: Ingen kommentar.

F1: Nej.

F2: Känns det jobbigt? Det är ju ändå en allvarlig anklagelse.

AJ: Ingen kommentar.

F2: Mm.

F1: Jag tänkte bara att jag skulle visa den här bilden. Det här var ju den bilden när ni…

F2: Anträffade.

F1: … blir anträffade vid den här parkbänken.

AJ: Ja.

F1: Ja. Och det där är ju Roberto. Och sedan så har vi Yaser och det där är ju du. Eller hur?

AJ: Mm.

F1: Ja.

F1: Känner du Yaser och Roberto?

AJ: Ingen kommentar.

F1: För ni sitter här på parkbänken tillsammans. Ni känner varandra. Eller har du precis träffat de här personerna eller?

AJ: Ingen kommentar.

F1: Nej.

F1: Vid det här tillfället, det har vi visat tidigare. Eller vi kanske inte visade den i för sig från SMHI.

F2: Nej jag tror inte det. Jag nämnde den för dig. Kommer du ihåg det? hur vädret var den här aktuella kvällen.

AJ: Ja.

F2: Kommer du ihåg det?

F1: Mm, vi har med den nu i alla fall. Så du bara kan få kika på den.

F1: Det här var ju vid 21:55 som ni satt där. Nu ska vi se om jag ser härifrån. 21 här. Det är ju -0,2 grader.

F2: Utomhustemperatur.

F1:
AJ: Mm.

F1: Ja.

F1: Och sedan så kollar man på er… er val av klädsel vid det här tillfället. Vi som har kolat igenom de här övervakningsfilmerna ser ju att de andra personerna som befinner sig liksom i Fittja centrum och så de har ju tjocka dunjackor på sig. Det är kallt ute.

AJ: Mm.

F1: Och här sitter ni i tjocktröjor. Kan du minnas liksom var det kallt den här kvällen när ni satt här?

AJ: Ja det var kallt.

F1: Ja det var det, ja.

F1: Och va… vad tänker du då med klädseln. Brukar du ha på dig sådana där kläder när det är kallt ute?
AJ: Några extra lager eller?

F1: Vad sa du?

AJ: Extra lager eller?

F1: Ja, jag tänker någon varmare jacka eller…

AJ: Nej. men jag har extra lager under som jag brukar ha på mig bara.

F1: Ja okej du har lager på lager.

AJ: Ja.

F1: Ja, typ underställ och…

AJ: Ja. Det är bara när jag fryser så är det enkelt.

F1: Ja okej.

F1: Nämnde Roberto eller Yaser att det var kallt den här kvällen?

AJ: Ingen kommentar.

F1: Nej. Jag tänkte om de… vet du om de hade liksom lager på lager eller?

AJ: Ingen kommentar.

F1: Nej.

F2: Hur kommer det sig att du sitter där när Polisen kommer? Kommer in.

F1: Nej.

F2: Du har ingen förklaring till varför du sitter på en parkbänk i slagsta en… en kväll?

AJ: Ingen kommentar.
F2: Nej. Känner du någon där i området?

AJ: Ingen kommentar.

F2: Hade du något ärende dit?

AJ: Ingen kommentar.

F2: De här killarna som sitter på bänken där, hur träffade du dem då?

AJ: Ingen kommentar.

F2: Nej.

F2: Har du träffat dem tidigare? Innan det här tillfället?

AJ: Ingen kommentar.

F2: Vad har ni för relation till varandra?

AJ: Ingen kommentar.

F2: Mm.

F1: Och vi kommer bara nämna det nu att det finns ju DNA-träffar på… Från Yaser och från Roberto på flera utav klädesplaggen som har hittats vid de här fyndplatserna. Och även på vapnen. Så att det… Det är jackor, det är byxor och det är buff och vapen.

F2: Mm.

AJ: Okej.

F1: Så att det blir ju… För oss blir det ganska tydligt att ni har varit tillsammans och att ni har haft på er de här kläderna, med tanke på att de hittas tillsammans i de här områdena. Finns det liksom… Finns det någon förklaring? Något du kan ge oss? Finns det någon förklaring till varför ditt DNA finns på de här klädesplaggen?

AJ: Ingen kommentar.

F1: Tänker något som kan hjälpa dig med tanke på att du förnekar brott.

AJ: Ingen kommentar.

F1: Nej. För det är ju det, vi vill ju veta det. Om det finns en förklaring till… Alltså hur det kommer sig.

F2: Då kan vi ju hjälpa dig och… Så att du slipper sitta här.

AJ: Ingen kommentar.

F2: Mm.

F1: Mm.

F1: Men vi går vidare från de där. Det har gjorts en telefonanalys. Och när du greps så greps ju du med en Remdi mobil. Stämmer det?

AJ: Vet inte vad de heter men säkert. Så…

F1: Ja, Det är själva liksom modellen på den här mobilen, Remdi.

AJ: Ja alltså jo, jo det är den. är det den, den grå eller?

F1: Ja det vet… Jag har ingen bild framför mig. Kommer du ihåg om den var grå?

F2: Nej jag minns inte vad det var för färg på den. Men du greps med en telefon på dig.

AJ: Ja jag vet det.

F2: Mm.

F1: Mm.

F2: Och det är den här Remdi.

F1: Ja.

F2: Mm.

AJ: Ja det är säkert så den heter.

F1: Ja.

F1: Minns du vad har du har för mobilnummer?

AJ: Ingen kommentar.

F1: Nej du vill inte säga ditt telefonnummer?

AJ: Ingen kommentar.

F2: Är det din telefon?

AJ: Ingen kommentar.

F1: Och jag tänkte att med tanke på att du inte riktigt visste vad det var för typ av mobil du hade, hur länge har du haft den där telefonen?

AJ: Ingen kommentar.

F1: Nej. Har du fått den av någon?

AJ: Ingen kommentar.

F2: Har du köpt den?

AJ: Ingen kommentar.

F2: Eller införskaffat den på något annat sätt?

AJ: Ingen kommentar.

F1: Nu vet jag inte om jag frågade det. Men hur länge har du haft den här telefonen?

AJ: Ingen kommentar.

F1: Nej.

F1: Vid den här telefonanalysen så talar det starkt för att det här är ditt telefonnummer. Jag kommer att läsa upp det för dig.

AJ: Mm.

F1: Det är 073 – 78 4 3 138. man kan ju säga telefonnummer på lite olika sätt. Så att det… Känner du igen det?

AJ: Vänta, säg igen.

F1: 073 – 78 43 318. Jag kan skriva upp det.

AJ: Mm, nej jag vet.

F1: Du känner igen det?

F2: Är det ditt nummer?

AJ: Ingen kommentar.

F1: Vill du att jag skriver upp det så du ser det framför dig?

AJ: Nejnej jag… jag kommer ihåg det.

F1: Ja. Man kan ju säga på så olika sätt. Så att det blir svårt och liksom…

AJ: Mm.

F1: … koppla om det är ens eget telefonnummer.

AJ: Jag förstår.

F1: Ja.

F1: Men ingen kommentar på om det är ditt telefonnummer?

AJ: Ingen kommentar.

F1: Nej jag förstår.

F1: Och det här telefonnumret det har ju brukats fram till och med 2024-03-21. Det är datumet för mordet på Emre.

AJ: Okej.

F1: Och det här telefonnumret är ju registrerat på din syster. Och så har ju även din mamma uppgett i förhör att det här är ditt telefonnummer.

AJ: Okej.

F1: Mm, stämmer det att det är ditt telefonnummer?

AJ: Ingen kommentar.

F1: Ingen kommentar, nej.

F2: Operatör, vad har du för operatör?

AJ: Vad är det?

F2: Alltså vilket bolag, telefonbolag?

AJ: Ja ingen kommentar.

F2: Mm.

F1: Och vid den här telefonanalysen så kan man se att du har haft kontakt med Roberto från den 18 mars till den 21 mars när ni greps.

F2: Påstår vi.

AJ: Okej.

F1: Nu ser du lite fundersam ut igen. Vad tänker du när… när vi sa så?

AJ: Ingen kommentar.

F1: Nej.

F2: Vi påstår att vi kan se att ni har haft kontakt mellan de här datumen.

F1: Mm.

F2: Den 18 mars till den 21 mars har ni haft kontakt med varandra.

AJ: Ingen kommentar.

F2: Mm.

F1: I form av liksom telefonsamtal och sms och… och så.

F2: Mm.

AJ: Ingen kommentar.

F1: Nej.

F1: Kan du berätta hur… hur du känner Roberto?

AJ: Ingen kommentar.

F1: Med tanke på att vi kan se då att det är ditt telefonnummer som har kontakt med Robertos telefonnummer. Det är så vi kan se det. Så antar ju vi att ni känner varandra på något sätt.

AJ: Ingen kommentar.

F1: Nej.

F1: Med tanke på att vi kan se att det är från den 18 mars, har du känt Roberto sedan innan det datumet?

AJ: Ingen kommentar.

F1: Eller lärde du känna honom den 18 mars 2024?

AJ: Ingen kommentar.

F1: Nej.

F1: Kan du berätta hur du har kommit i kontakt med Roberto?

AJ: Ingen kommentar.

F1: Är det någon som har introducerat Roberto för dig? Eller har du blivit introducerad till Roberto?

AJ: Ingen kommentar.

F1: Nej.

F2: Gemensamma vänner?

AJ: Ingen kommentar (gäspar).

F2: Mm.

F1: Och hur kommer det sig då att ni bara har kontakt med varandra genom mobilen mellan de här datumen?

AJ: Ingen kommentar.
F2: Jag tänkte på en grej. Dina vänner, du och dina vänner, hur… Eller din flickvän. jag vet inte vilken. Hur mycket kontakt har du med, med din flickvän på daglig basis så där? Hur ofta? Om, om… säg att du var ute nu då och levde ditt liv. Hur många gånger per dag brukar du höra av dig till din flickvän eller din bästa kompis eller så?

AJ: Ingen kommentar.

F2: Okej. är det en gång om dagen eller är det flera gånger?

AJ: Ingen kommentar.

F2: Vad tycker du är mycket kontakt på en dag? Alltså hur många gånger att man kontaktar varandra. Vad tycker du är mycket om du bara tänker allmänt så?

AJ: Ingen kommentar.

F2: Är tio gånger mycket på en dag?

AJ: Ingen kommentar.

F2: Nähä.

F1: För vi kan ju se att under de här dagarna från den 18 mars till den 21 mars så har du och Roberto ringt varandra. Ni har ringt varandra ganska många gånger. Enligt oss så är det mycket i alla fall. Räknat till ungefär till 45 gånger under de här dagarna. är det normalt för dig att ringa en person så många gånger?

AJ: Ingen kommentar.

F2: Eller ha kontakt med?

AJ: Ingen kommentar.

F2: Mm.

F1: Mm.

F2: Jag tycker det är jättemycket.

AJ: Okej.

F2: Mm.

F1: Ja men det tycker jag med. Det är många gå… Många samtal på tre dagar och där man inte ser att ni har haft någon kontakt med varandra tidigare heller.

F2: Det är konstigt (ohörbart 00:45:30).

AJ: Vem har sagt att vi inte har haft kontakt?

F2: Vaddå?

F1: Nej det vet vi inte. Men utefter vad vi kan se här.

F2: Va, vad vi… Vad vi påstår så har ni det.

AJ: Okej.

F2: Mm.

F1: Mm, men ni kanske har haft kontakt med varandra tidigare? Har du haft kontakt med Roberto innan den 18?

AJ: Ingen kommentar.

F1: Ni kanske har haft kontakt med varandra där på, via andra telefonnummer eller liksom andra mobiler.

AJ: Ingen kommentar.

F1: Nej.

F1: Och cu vill inte berätta, eller du vill inte kommentera, hur väl du känner Roberto? Hur länge ni har känt varandra?

AJ: Ingen kommentar.

F1: Nej.

F1: För vi kan ju se att ditt telefonnummer kopplar upp i Kista. Har du varit i Kista?

AJ: Ingen kommentar.

F1: Nej. Var du i Kista den 21 mars?

AJ: Ingen kommentar.

F1: Nej.

F1: Samtidigt som du kopplar upp i Kista så kopplar ju även Robertos telefon upp där. Och det var mellan kockan 08:25 - 13:37 2024-03-21. Kommer du ihåg om du var i Kista under den tiden?

AJ: Ingen kommentar.

F1: Träffade du Roberto i Kista?

AJ: Ingen kommentar.

F1: Och efter 13:37 där så kan man se att din mobil antingen att den stängs av eller så är den liksom utanför täckningsområdet.

F2: Vilket är konstigt i Kista.

F1: Ja.

F2: Mm.

F1: Minns du om du… Stängde du av din telefon? Eller vad hände efter 13:37.

AJ: Ingen kommentar.

F1: Nej. Kan det ha varit så att ni var i någon källare där det inte fanns någon teckning? Att det kan ha berott på det eller?

AJ: Ingen kommentar.

F1: Nej.

F2: brukar du stänga av din telefon någon gång?

AJ: Ingen kommentar.

F1: Och det vi kan se är att ditt telefonnummer och Robertos telefonnummer kopplar ju upp på olika liksom platser i Kista. Det är olika platser i Kista och olika tidpunkter. Och där kopplar era mobiler upp typ exakt samtidigt på de här olika platserna för de här olika tidpunkterna så… Och med det sagt så tyder ju det på att ni har varit med varandra under den här tiden.

AJ: Ingen kommentar.

F1: Nej.

F1: Vill du berätta vad ni gjorde under den tiden när ni var i Kista?

AJ: Ingen kommentar.

F1: Träffade ni upp någon annan person? Eller var det bara du och Roberto?

AJ: Ingen kommentar.

F1: Nej.

F2: Handlar, handlar ni något?

AJ: Ingen kommentar.

F2: Eller gjorde du något annat i Kista?

AJ: Ingen kommentar.

F1: Pratade ni med någon? Alltså om det var i telefon med… med någon annan under den här tiden?

AJ: Ingen kommentar.

F1: Nej.

F1: Och jag sa ju där att din mobil, om den stängs av vid 13:37 eller att den är utanför täckningsområdet. Vad gjorde du efter den tiden? Kan du berätta?

AJ: Ingen kommentar.

F1: Nej. Vill du säga någonting om vad du gjorde efter den här tiden? Alltså var du kvar i Kista eller åkte ni därifrån?

AJ: Ingen kommentar.

F1: Vi kan ju se att Roberto lämnar ju. och han kopplar upp på olika ställen. Men så till slut så kommer han i alla fall till Fittja. Och med tanke på att din mobil antingen stängs av eller är utanför täckningsområdet så tänker vi att har du varit med Roberto under hela den här tiden?

AJ: Ingen kommentar.

F2: När din mobil anträffades var den ju avstängd.

AJ: Ingen kommentar.

F2: Har du dåliga batterier på din mobil?

AJ: Ingen kommentar.

F2: Men den här telefonen som du har.

AJ: Mm.

F2: Är det vanlig laddare på den, USB-laddare? En vanlig sådan här laddkabel.

AJ: Ingen kommentar.

F2: Ja men det kan du väl svara på.

AJ: Ingen kommentar.

F2: Nej okej.

F1: Kan du berätta om… Om det nu är så att du har åkt tillsammans med Roberto mot Fittja men med olika stopp längst vägen, mötte ni någon annan person på vägen?

AJ: Ingen kommentar.

F1: Nej.

F2: Eller i Kista?

AJ: Ingen kommentar.

F1: Och med tanke på att vi påstår att det är du som genomför det här tillsammans med Roberto och Yaser så undrar vi vart någonstans ni möter upp Yaser. för här ser vi ju att ni sitter ju tillsammans på den här parkbänken. Så vi vet ju att ni är tillsammans.

F2: Där, där.

F1: Där, vid det här tillfället. Men när möter ni upp honom?

AJ: Ingen kommentar.

F1: Kan du berätta vart någonstans ni möter upp Yaser?

AJ: Ingen kommentar.

F1: Nej.

F1: Kan du berätta va… Vilken tid ni möter upp honom?

AJ: Ingen kommentar.

F1: Och hur hade ni kontakt med Yaser? Är det du som har haft kontakt med Yaser eller är det Roberto?

AJ: Ingen kommentar.

F1: Har du liksom kontakt med Yaser sedan tidigare eller?

AJ: Ingen kommentar.

F1: Nej.

F1: Och när vi har hållit förhör med Yaser så berättar han att ni har suttit på den här parkbänken.

F2: Påstår han.

F1: Påstår han. Det… Han säger det här i förhör att ni har chillat här på den här parkbänken i cirka två till fyra timmar. Och ni ska ha chillat här samtidigt som den skjutningen ägde rum i Fittja centrum inne på Pacha. Stämmer de uppgifterna?

AJ: Ingen kommentar.

F1: Var ni här uppe i två till fyra timmar medans det sköts i Fittja centrum?

AJ: Ingen kommentar.

F1: Kan du berätta hur länge ni satt här innan Polisen kom?

AJ: Ingen kommentar.

F1: Nej.

F1: Va, vad tänker du då kring… kring liksom det påståendet kring att han har sagt det? Vad…

AJ: Ingen kommentar.

F1: Stämmer det?

AJ: Ingen kommentar.

F2: Det blir ju jättekonstigt. Eller hur? Att ni ska ha suttit på en parkbänk. Du har inte antytt att du känner någon av dem sedan tidigare. Du har inte berättat någonting om dem. Ni tre sitter på en parkbänk i två till fyra timmar, påstår Yaser. I… i ett område där ingen har någon koppling, vad vi kan se. Ingen har någon liksom koppling till området. Jättekonstigt. Håller du inte med?

AJ: Ingen kommentar.

F2: Mm. Kan du inte försöka ge någon form av förklaring på det här?

AJ: Ingen kommentar.

F1: Och det vi kan se också på, från övervakningsfilmen är ju att Yaser och Al Diri är ju längre än vad du är.

AJ: Mm.

F1: Och sedan så den tredje personen som syns på övervakningsfilmen, som vi påstår är du, är ju kortare än vad de två är.

F2: Så det stämmer ju signalementsmässigt också…

F1: Exakt.

F2: … med längd.

F1: Så den biten stämmer. Och sedan så att era DNA finns på klädesplagg och vapen i väldigt nära anslutning till där det påträffas av Polisen.

F2: Och ingen av er har gett någon direkt förklaring till det. Förutom Yaser då. att ni har suttit och chillat på en parkbänk i två till fyra timmar. Det låter jättekonstigt. I ett område som ingen hör hemma i. Ingen bor där. Ingen verkar ha någon koppling över huvud taget till området. Jättekonstigt.

F1: Och jag tänker också. Om det är så, om det stämmer att ni har suttit där och chillat i två till fyra timmar, så är det ju enklare för oss och kolla upp det om du ger ditt telefonnummer eller om du ger din kod till din mobil. Så vi kan på något sätt kunna kontrollera mot de uppgifterna om det stämmer eller inte. Förstår du vad jag menar?

AJ: Ja.

F1: Men du kan inte det?

F2: Det är sa… Det är samma sak där. Om du är oskyldig så är det ju bra om du lämnar ut koden så att vi kan gå in i den telefon som du hade på dig när du greps. Då kan vi se vart du har varit och inte varit och så vidare. Då kan vi ju styrka eller alltså… Eller styrka att du är oskyldig då i sådana fall, om du inte har gjort det här.

AJ: Ingen kommentar.

F2: Du vill inte lämna ut koden?

AJ: Ingen kommentar.

F2: Du kan väl säga ja eller nej?

AJ: Ingen kommentar.

F2: Hm.

F1: Och sedan så har ju även Yaser sagt att han ska ha gungat medans… Vid något tillfälle. Stämmer det?

AJ: Ingen kommentar.

F1: Du börjar le lite nu. Är det...

AJ: Ja mm.

F1: Ja, du fick som ett litet leende på dina läppar. Jag tänkte kände du igen det liksom. Har han gungat?

AJ: Ingen kommentar.

F1: Nej.

F1: När ni sitter här, har du och Roberto har ni lämnat Yaser vid något tillfälle? Sitter han kvar ensam här uppe vid den här parkbänken?

AJ: Ingen kommentar.

F1: Nej.

F1: Och som jag visade där. När du kom in till arresten efter att du har blivit gripen så hade du på dig ett par vita skor. Och den personen på övervakningsfilmen som vi påstår är du har inte på sig ett par vita skor. Det är ett par svarta skor som den personen har på sig. Har du bytt skor den här kvällen?

AJ: Ingen kommentar.

F1: Nej. Har du haft på dig ett par svarta skor den här kvällen?

AJ: Ingen kommentar.

F1: Det påträffas ju DNA. Ska se. De här skorna ligger ju tillsammans med… Där dina kläder påträffas. Och det är ju de här skorna. Och de påträffas ju här uppe. Exat.

FÖ: Mm.

F1: precis.

FÖ: Okej.

F1: Nej inte där, där uppe.

FÖ: Mm, mm.

F1: Så de ligger slängda där. Och de skorna stämmer ju ganska bra överens med de skorna som vi påstår att du har på dig.

AJ: Ingen kommentar.

F1: Känner du igen de här skorna?

AJ: Ingen kommentar.

F1: Nej. Har du haft på dig de här skorna?

AJ: Ingen kommentar.

F1: Har du hållit i de här skorna?

AJ: Ingen kommentar.

F2: Har du haft liknande skor tidigare, ägt?

AJ: Ingen kommentar.

F1: Den här dagen den 21 mars åkte du bil vid något tillfälle den här dagen?

AJ: Ingen kommentar.

F1: Eller har du bara åkt kommunalt eller?

AJ: Ingen kommentar.

F1: Nej.

F1: Det finns ju en bil som är tagen i beslag. Och den genomsöks just nu för att se om man kan hitta Dna från… från dig Roberto och Yaser. Tror du att det kommer finnas DNA från er i den här bilen?

AJ: Ingen kommentar.

F1: Kan ju nämna det i för sig. På, nu ska vi se vart jag har den bilden. Jag tänker bilden på… Ja men här har vi den. Här. Det syns. ja men man ser lite grann att det är blöta liksom

skoavtryck här. Det finns från dig också, den som vi påstår är du. men de är inte så jättestarka. Men man har kunnat göra i alla fall en jämförelse mellan de här skoavtrycken som är då från både Yaser och Roberto, mot de skorna de hade på sig när de greps. Och det har blivit en jämförelse på dem och det är en grad +1 på det. Så det tyder på att det i viss mån kan vara de skorna som har använts. Har du någon kommentar till det?

AJ: Ingen kommentar.

F1: Nej.

F1: Minns du om det var? Liksom var det blött ute vid det här tillfället vid den här kvällen?

AJ: Ingen kommentar.

F1: Nej.

F1: Har du någonting du tänker där?

F2: Det är väl Clas Ohlson då kanske. Ska vi nämna det?

F1: Ja det kan vi nämna. Det kom in en DNA-träff igår på den här påsen som är kring vapnet som Yaser håller i.

F2: Man ser han bär den. Eller vi påstår att han bär den med sig. Han har Kalasjnikoven i en Clas Ohlson påse när ni går i gångtunneln mot Pacha. Den påsen anträffades precis utanför entrén till Pacha.

F1: Och den påsen kan man ju se. Att han tar ju av den från.

F2: Mm.

F1: Och den hamnar ju på backen där.

F2: Ja.

F1: Och den tas ju inte med när…

F2: Nej, när ni springer därifrån.

F1: … springer därifrån.

F1: Och det är en DNA-träff på den påsen från både Roberto och Yaser.

AJ: Ingen kommentar.

F2: Så de är kopplade till… till påsen där som ligger utanför Pacha.

AJ: I…

(ljudfil 2)
F2: Du har ju inte sagt någonting nu under hela förundersökningen för att hjälpa oss med att utreda det här. Så då blir det än… I min värld så blir ju, det blir ju väldigt liksom ensidigt, Förstår du?

AJ: Ja.

F2: Du har inte försökt förklara dig på någonting, på något sätt, för oss. Ingenting. Och inte försökt och… och bevisa din oskuld. att du inte har med det här att göra. Ingenting har vi fått. Hur kommer det sig?

AJ: Ingen kommentar.

F2: Det är konstigt i min värld. Mm, om man är oskyldig, att inte förklara sig. Mm, så är jag (ohörbart 00:00:53). Jag vet inte hur du är uppväxt. Din mamma och din familj och så. hur har de lärt dig att vara?

AJ: Vi behöver inte snacka om direkt.

F2: Nej okej. Men du förstår vad jag menar?

AJ: Ja.

F2: Ja, hur du har blivit lärd, eller hur man ska göra.

AJ: Ingen kommentar.

F2: Mm.

F2: Mm.

AJ: Mm.

F1: Och hur känns det? Liksom nu har du suttit häktad sedan den 21 mars.

AJ: Ja jag tror det.

F1: Vad sa du?

AJ: Mm jag har suttit häktad här över två månader.

F2: Mm.

F1: Mm, hur känns det?

AJ: Ingenting.

F1: Känns det ingenting?

AJ: Nej alltså det är inte, jag mår inte bra av det.

F1: Nej.

AJ: Men vad ska man göra?

F2: Mm.

F1: Mm, det är det vi menar också. Med tanke på att du förnekar brott så är det ju dumt att du sitter här om du inte hade behövt sitta här. Det är det vi menar.

AJ: Ja jag förstår vad du menar.

F1: Mm.

F2: Det är samma det här om man har förmildrande omständigheter. Att man har blivit lurad, intvingad hotad eller vad det nu är för någonting. För att man är tvungen, man känner sig tvingad att göra det här på något sätt fast man inte vill. Samma det här att man… man kanske är mindre delaktig. Att man… Och så vidare. men då måste vi ju ha någonting, någon berättelse från dig. Någon förklaring. Men det har vi ju inte fått. Förstår du vad jag menar?

AJ: Ja.

F2: Mm, för det har vi ju sagt till dig tidigare. Vi utreder det här objektivt så. Vi utreder ett brott.

AJ: Mm.

F2: Ja. Då utreder vi det objektivt och vi tar hänsyn till alla. Liksom om du hade sagt någonting under förundersökningen så hade vi tittat på det. Hade vi kunnat undersöka det och se om det stämmer eller, och så vidare. men det har vi inte haft möjlighet till eftersom du inte har hjälpt oss med det, mm.

F1: Och sedan så tänkte vi bara berätta för dig att det har ju gjorts hemliga tvångsmedel emot dig i form av en hök. Och det är en så kallad hemlig övervakning av elektronisk kommunikation. Och det har gjorts för perioden 2024-01-22 – 2024-03-21.

F2: Och det är då på den här telefonen som du grips med.

F1: Mm. Och det är ju ditt användarnamn som är… Eller det finns användarnamn som är kopplade till dig där på den telefonen.

AJ: Mm.

F1: Kan berätta med imei-nummer 8614220557292.

F1: Vi har inte så jättemycket mer. det här är ju liksom det slutförhör. Vi kommer inte hålla något mer förhör med dig. som jag sa tidigare, om det inte är så att du vill att vi ska ta upp någonting efter det här.

F1: Men nu när vi har gått igenom allting och du har valt att svara ”ingen kommentar” på… på varje fråga. Är det någonting nu innan vi avslutar, är det något du vill tillägga?

AJ: Nej.

F1: Nej.

F1: Är det någonting du undrar över?

F2: Bes… Beslagen.

F1: Ja men precis. De ska vi också gå igenom.

F2: Mm.

F1: Om du gör anspråk på något utav de här föremålen som har tagits i beslag. Dels så kan det ju… Det har vi ju klädesplaggen här uppe. Det är ju jacka byxor och buff, här uppe. Sedan är det ett par handskar här nere. Och sedan är det ju de kläderna som du hade på dig när du greps. Alltså när du kom in till polisstationen.

FÖ: Buffen var där (ohörbart 00:04:43).

F1: Buffen var där nere, ja helt rätt.

F2: Och sedan är det ju andra grejor också i… Som vi har tagit i beslag som… som så att säga i samband med de här platserna.

F1: Ja precis.

F2: Är det någonting av det som… För enkelhetens skull så slipper vi och sitta och läsa från en lista vad vi har hittat på de här platserna. Är det någonting du gör anspråk ifrån från de här fyndplatserna? Vi har till exempel inte tagit upp. Det fanns en sådan här powerbank som vi hittade.

F1: Mm.

F2: Och så vidare. Som låg i Ikeapåsen. Det var, ja det är vapnen och så vidare. Är det någonting av det som du gör anspråk på är ditt?

AJ: Ingen kommentar.

F2: Va?

AJ: Ingen kommentar.

F2: Ja men alltså vill du…

FÖ: Ja, det är nej.

F2: Det är nej på det?

FÖ: Ja.

F2: Ja, du gör inte anspråk på något utav det. Nej okej.

F2: De kläderna som vi tog i beslag när du greps…

AJ: Mm.

F2: … gör du anspråk på dem?

AJ: Ingen kommentar.

F2: Ja.

F1: Ni, ni kan ju få prata om det…

F2: Jaja.

FÖ: Ja okej.

F1: … efteråt.

F2: Ja.

F1: Jag tänker att de kläderna vet vi ju att du har haft på dig. För det, det var ju de kläderna som du greps i.

F2: Vill du ha tillbaks dem? Vill du ha tillbaks eller kläderna du hade på dig när du greps?

AJ: Nej det behövs inte.

F1: Okej du vill inte ha tillbaka de kläderna?

AJ: Nej.

F1: För visst var… Det var ingenting mer än kläder va? Det var…

F2: Det är mobilen. Gör du anspråk på att få tillbaks mobilen…

F1: Ja exakt.

F2: … som du greps med? Vill du ha tillbaks den?

AJ: Mm ja.

F2: Mm.

AJ: Eller skorna kanske.

F2: Skorna?

F1: Skorna?

AJ: Mm.

F2: Mm.

F1: Ja.

AJ: Och jackan.

FÖ: Ja men det kan ju inte.

F2: Ja du kan… Du, du är fri och göra anspråk på alltihop det där.

FÖ: (ohörbart 00:06:34).

AJ: Mm.

F2: Så att det är inga konstigheter så.

AJ: Ja vi får se, vi får se.

F2: Mm.

F1: Ja du kan bara höra av dig.

F2: Ja.

AJ: (ohörbart 00:06:42) senare.

F1: Ja.

F2: Mm.

AJ: Mm.

F2: För grejen är så här att gör du inte anspråk på det så kommer det säkert förverkas så att säga.

AJ: Jaja.

F2: Då kommer vi och… och sälja det. Och så går det in i statskassan.

AJ: Nej jag vet.

F2: Eller kasta det.

AJ: Mm.

F2: Mm.

F1: Mm, nej jag har inget mer.

F2: Nej.

F1: Har du något mer?

F2: Inte jag heller.

F1: Ja, det här är en beslagspunkt. Här hittades ett par skor vid en skokartong. Och de skorna, ska vi se. Minns du exat hur det var med de skorna?

F2: Nej det minns jag inte.

F1: Då måste jag gå in och kolla här bara. Ska vi se.

F2: De tillhörde ju inte kartongen vid inköpet.

F1: I för sig jag har ju kanske här.

(tystnad 00:07:44 – 00:08:15).

F1: Alldeles straxt kommer dokumentet upp här. Ska vi se.
F1: Ja det är ett par skor som anträffas där vid skolan. Och det är DNA-träff på de skorna från Roberto Tatar. Det är en grad +4 på de skorna.

F2: Så vi tror ju. med tanke på att du har vita skor på dig när du grips att ni har varit där innan och bytt om. Och så har ni lämnat kvar skor. Det är vad vi tror. Eftersom skorna är kvar utanför så. Och de skorna som vi påstår att du har haft på dig vid brottet de ligger ju tillsammans med de andra beslagen här. Och så har du andra skor på dig när du grips. Är du med?

AJ: Jag förstår.

F2: Mm. För det är vår teori. Har du någon kommentar till det?

AJ: Nej.

F1: Vad har du för skostorlek?

AJ: Så jag vet inte ens alltså faktiskt. Är inte helt säker.

F1: Du vet inte?

AJ: Nej inte helt säker. Men över 40 i alla fall.

F1: Mm.

AJ: Mm.

F1: Yes, nej jag har inget mer om inte ni har någonting mer…

FÖ: Nej.

AJ: Nej.

F1: … ni undrar över.

F2: Mm.

F1: Då avslutar i förhör då. Klockan är 11:04.
Utskrivet: 2024-06-26 av U0057616, Skrivcentral Stockholm syd

Polisen

Förhör

Förhör 1 (24:8)

Signerat av

Signerat datum

Enhet	Diarienr
Region Stockholm, Grova brottssektion 1 PO Sthlm Syd	5000-K344621-24

Hörd person	Personnummer
Tatar, Roberto-Cristian	20070702-2356

Den hörde är	ID Styrkt	Sätt	Ställning till misstänkt - målsägande - vittne
Misstänkt	Ja	Bilder i SIGN / Pa. John Bäckström	

Tolk	Språk

Målsägande/misstänkt under 18 år	Vårdnadshavare underrättad	Socialnämnden underrättad om mt	Socialtjänsten underrättad om tid för förhör
Ja			

Föräldrar/Vårdnadshavare/Annan underrättad

Anledning till förhör / Misstankar som misstänkt har underrättats om	Underrättad om misstanke
Mord, Fullbordat, Gärningsman	2024-03-22

Ytterligare information om anledning till förhör

Roberto-Christian Tatar misstänkt för mord genom att tillsammans och i samförstånd med Yaser Al Diri och Jagne Abdourahman dödat målsäganden genom att skjuta honom. Detta hände 2024-03-21 någon gång mellan kl. 21:10 och 21:36 på Krögarvägen 2 i Norsborg

Underrättad om 12 § FUK	Underrättad om rätt till försvarare	Godtar den försvarare som rätten förordnar	Försvarare/ombud närvarande
Ja		Ja	

Försvarare/ombud önskas

Förhörsledare	Förhörsdatum	Förhör påbörjat	Förhör avslutat
John Bäckström	2024-03-22	02:54	02:57

Förhörsplats	Typ av förhör	Förhörssätt
Flemingsbergs polisstation	RB 24:8	Ljudbandsförhör

Förhörsvittne	Utskrivet av

Involverad personal	Funktion
Louise Eigel	Biträdande förhörsledare

Berättelse

Förhöret finns inspelat på ljud och arkiverat i FILIP

Tatar underrättas om misstanken enligt gärningsbeskrivningen.

Förhörsledaren informerar Tatar om sina rättigheter enligt FUK 12§ samt möjligheter till strafflindring enligt FUK 12c.

Tatar nekar till misstanken och uppger sig vara införstådd med sina rättigheter.

Tatar tillfrågas om eventuellt kontaktperson till socialtjänsten och uppger ett namn liknande Suraya som eventuellt är verksam vid socialtjänsten i Kista. Tatar förklarar att hans pappa har kontaktuppgifter till socialtjänsten.

Förhöret avbryts.

Polisen

Förhör

Förhör 2

Signerat av

Signerat datum

Enhet	Diarienr
Region Stockholm, Grova brottssektion 1 PO Sthlm Syd	5000-K344621-24

Hörd person	Personnummer
Tatar, Roberto-Cristian	20070702-2356

Den hörde är	ID Styrkt	Sätt	Ställning till misstänkt - målsägande - vittne
Misstänkt	Ja	Slagning	

Tolk	Språk
Elly Bertilsson	Rumänska

Målsägande/misstänkt under 18 år	Vårdnadshavare underrättad	Socialnämnden underrättad om mt	Socialtjänsten underrättad om tid för förhör
Ja			

Föräldrar/Vårdnadshavare/Annan underrättad

Anledning till förhör / Misstankar som misstänkt har underrättats om	Underrättad om misstanke
Mord, Fullbordat, Gärningsman	2024-03-22

Ytterligare information om anledning till förhör

Roberto-Christian Tatar är misstänkt för mord genom att tillsammans och i samförstånd med Yaser Al Diri och Jagne Abdourahman dödat målsäganden genom att skjuta honom. Detta hände 2024-03-21 någon gång mellan kl. 21:10 och 21:36 på Krögarvägen 2 i Norsborg.

Underrättad om 12 § FUK	Underrättad om rätt till försvarare	Godtar den försvarare som rätten förordnar	Försvarare/ombud närvarande
Ja			

Försvarare/ombud önskas

Anes Savic

Förhörsledare	Förhörsdatum	Förhör påbörjat	Förhör avslutat
Philip Sener	2024-03-22	14:34	15:07

Förhörsplats	Typ av förhör	Förhörssätt
Häktet Flemingsberg	RB 23:6	Ljudbandsförhör

Förhörsvittne	Utskrivet av

Berättelse

SAMMANFATTNING AV FÖRHÖR. FÖRHÖRET FINNS I SIN HLEHETINLAGD I FILIP.

Närvarande:
Förhörsledare: Pa Sener & Pa Nykvist
Misstänkt Roberto Tatar
Advokat: Anes Savic
Handläggare Socialtjänsten: Annis Said

Förhörsledarens frågor markeras med kursiv stil och svaren skrivs i oformaterad text.

Misstänkt underrättas om sina rättigheter enligt Fuk 12§ och är införstådd med detta.

Delgivning av brottsmisstanke:
Roberto-Christian Tatar misstänkt för mord genom att tillsammans och i samförstånd med Yaser Al Diri och Jagne Abdourahman dödat målsäganden genom att skjuta honom. Detta

hände 2024-03-21 någon gång mellan kl. 21:10 och 21:36 på Krögarvägen 2 i Norsborg

PAUS KLOCKAN 14:36-15.00

Förstod du vad som sades?
Ja.

Berätta fritt vad du gjorde igår 240321.
Ingen kommentar.

När kom du till Botkyrka?
Ingen kommentar.

Hur kom du till Botkyrka?
Ingen kommentar.

Vad gjorde du i Botkyrka?
Ingen kommentar.

Var du ensam eller hade du sällskap?
Ingen kommentar.

Känner du någon i Botkyrka *?*
Ingen kommentar.

Du hade två telefoner på dig när patrullen påträffade dig, vad har du för telefonnummer?
Ingen kommentar.

Vad har du för appar installerade på din telefon?
Ingen kommentar.

Har du några krypterade appar på din telefon?
Ingen kommentar.

Känner du Yaser?
Ingen kommentar.

Har ni kontakt med varann på sociala medier?
Ingen kommentar.

Vad heter du på de olika apparna?
Ingen kommentar.

Känner du Abdourahman?
Ingen kommentar.

Har ni kontakt med varann på sociala medier?
Ingen kommentar.

Har ni kontakt via vanliga telefonsamtal?
Ingen kommentar.

Har du någonting du vill kommentera?
Ingen kommentar.

Polisen påträffade er på Örtagårdsvägen. Hur tog du dig dit?
Ingen kommentar.

Vart bor du?
Ingen kommentar.

Vilken del av Stockholm bor du? Norra? Södra delen?
Ingen kommentar.

Vad gjorde du i går?
Ingen kommentar.

Brukar du hänga i Fittja?
Ingen kommentar.

Var du tillsammans med Yasin igår?
Ingen kommentar.

Kan det varit Yasin?
Ingen kommentar.

Kan det varit Abdoraman?
Ingen kommentar.

Vad har du för inställning till brottet?
Ingen kommentar.

Polisen

Förhör

Förhör 3

Signerat av

Signerat datum

Enhet	Diarienr
Region Stockholm, Grova brottssektion 1 PO Sthlm Syd	5000-K344621-24

Hörd person	Personnummer
Tatar, Roberto-Cristian	20070702-2356

Den hörde är	ID Styrkt	Sätt	Ställning till misstänkt - målsägande - vittne
Misstänkt	Ja	Daktningsfoto	

Tolk	Språk

Anledning till förhör / Misstankar som misstänkt har underrättats om	Underrättad om misstanke
Mord, Fullbordat, Gärningsman	2024-03-22

Ytterligare information om anledning till förhör

Roberto-Christian Tartar misstänkt för MORD genom att tillsammans och i samförstånd med Yaser Al Diri och Jagne Abdourahman dödat målsäganden genom att skjuta honom. Detta hände 2024-03-21 någon gång mellan kl. 21:10 och 21:36 på Krögarvägen 2 i Norsborg.

Underrättad om 12 § FUK	Underrättad om rätt till försvarare	Godtar den försvarare som rätten förordnar	Försvarare/ombud närvarande
Ja			Ja

Försvarare/ombud önskas
Anes Dabic

Förhörsledare	Förhörsdatum	Förhör påbörjat	Förhör avslutat
Wahab Akman	2024-03-24	15:10	15:28

Förhörsplats	Typ av förhör	Förhörssätt
Häktet Huddinge	RB 23:6	Videobandsförhör

Förhörsvittne	Utskrivet av

Involverad personal	Funktion
Charlotta Ivarsson	Biträdande förhörsledare

Berättelse

Förhöret spelades in på video. Nedan är en sammanfattning av förhör. Förhör finns på video i FILIP

Förhörsledarens frågor markeras med kursiv stil, Misstänkt underrättas om sina rättigheter enligt Fuk 12§ och är införstådd med detta.

Roberto-Christian Tartar underrättas om att han misstänkt för MORD genom att tillsammans och i samförstånd med Yaser Al Diri och Jagne Abdourahman dödat målsäganden genom att skjuta honom. Detta hände 2024-03-21 någon gång mellan kl. 21:10 och 21:36 på Krögarvägen 2 i Norsborg.

Vad är din inställning?

Förnekar brott, jag har inte dödat någon.

Berätta om det?

Ingen kommentar

Det här är din chans att förklara för mig att du inte gjort detta?

Ingen kommentar

Det är mord, det är det allvarligaste brottet som finns. Då är det bra om du ger någon alternativ förklaring? Då kan vi ju avskriva om det vi säger inte stämmer?

Ingen kommentar

Vad tänker du om misstanken? Det låter ganska hårt?

Ingen kommentar.

Vad gjorde du innan polisen kom?

Ingen kommentar

Vilka var du med när du blev gripen?

Ingen kommentar

Var du med Yaser Al Diri och Jagne Abdourahman. Det vet vi ju?

Ingen kommentar

Varför säger du inga kommentarer?

Är du rädd för någon?

Ingen kommentar

Detta är din chans att berätta, vi är objektiva?

Ingen kommentar

FHL 2: Vad gjorde ni torsdags?

Ingen kommentar

Fhl 2 Ni var vid en parkbänk?

Ingen kommentar

Visar stillbild från ÖVK

Vilka är det vi ser på bilden?

Ingen kommentar

Vi påstår att det är du som syns till höger i bilden, Vad har du att säga om det?

Ingen kommentar

Vi påstår att det är Yaser som syns i mitten på bilden, Vad har du att säga om det?

Ingen kommentar

Vi påstår att det är Jagne som syns till vänster i bilden, vad har du att säga om det?

Ingen kommentar

När du grips har du på dig ett par NIKE skor, dem skorna och skoavtrycken stämmer bra överens med skorna som syns på bilden från övervakningskameran, (Visar Film PM)

Vad har du att säga om det?

Ingen kommentar

Som vi kan se på bilden från övervakningskameran syns skoavtrycken väl, (Visar stillbild)
Vad är det som gjort så skoavtrycken är blöta?

Ingen kommentar

Finns någon annan misstanke som kanske du är skyldig till och inte mord?

Ingen kommentar?

Som vi kan se på bilden från övervakningskameran syns det att en av personerna på bilden håller en mobiltelefon i handen, (Visar stillbild)
Berätta om det?

Ingen kommentar

Varför håller personen mobilen i handen?

Ingen kommentar

Vem har personen kontakt med?

Ingen kommentar

I ett av fynden som gjorts i nära anslutning till när ni blev kontrollerade hittades det kläder som stämmer bra överens med dem kläderna som personerna har på sig, som vi påstår är du, Roberto och Jagne på övervakningskameran.

Vad har du att säga om det?

Ingen kommentar

Det har hittats två olika vapen i nära anslutning till där ni blev kontrollerade.
De båda vapnen som hittades stämmer bra överens med dem vapnen vi ser på övervakningskameran.

Har du sett dem här vapnen tidigare?

Ingen kommentar

Har du hanterat något eller båda vapnen som syns på övervakningskameran?

Ingen kommentar

Har du vid något tillfälle hanterat något vapen?

Ingen kommentar

I ett av klädesplaggen som hittades i nära anslutning till där ni blev kontrollerade låg det en mobiltelefon. Vad har du att säga om det?

Ingen kommentar

Vems mobil var det?

Ingen kommentar

Vad är det för kod till mobilen?

Ingen kommentar

Fhl 2: Det hittades 2 mobiler i din jackficka?

Ingen kommentar.

Fhl 2: Hur kommer det sig att du har 2 mobiler på dig?

Ingen kommentar

Har du tänkt på någon fråga som jag glömt ställa?

Ingen kommentar.

Har förvarare frågor?

Nej

Har socialtjänsten några frågor?

Nej

Fhl 2: Hörde du något konstigt under kvällen?

Ingen kommentar

Om du inte var på brottsplatsen, hörde du skott eftersom du ändå var i närheten?

Såg du polisbilar?

Ingen kommentar

Kl 21:13 Gärningspersoner syns gå mot restaurang Pascha.

Skospår från GM med grå luva kommer från NIKE AIR MAX 270.

Skospår från GM med telefonen i hand kommer från NIKE REACT VISION.

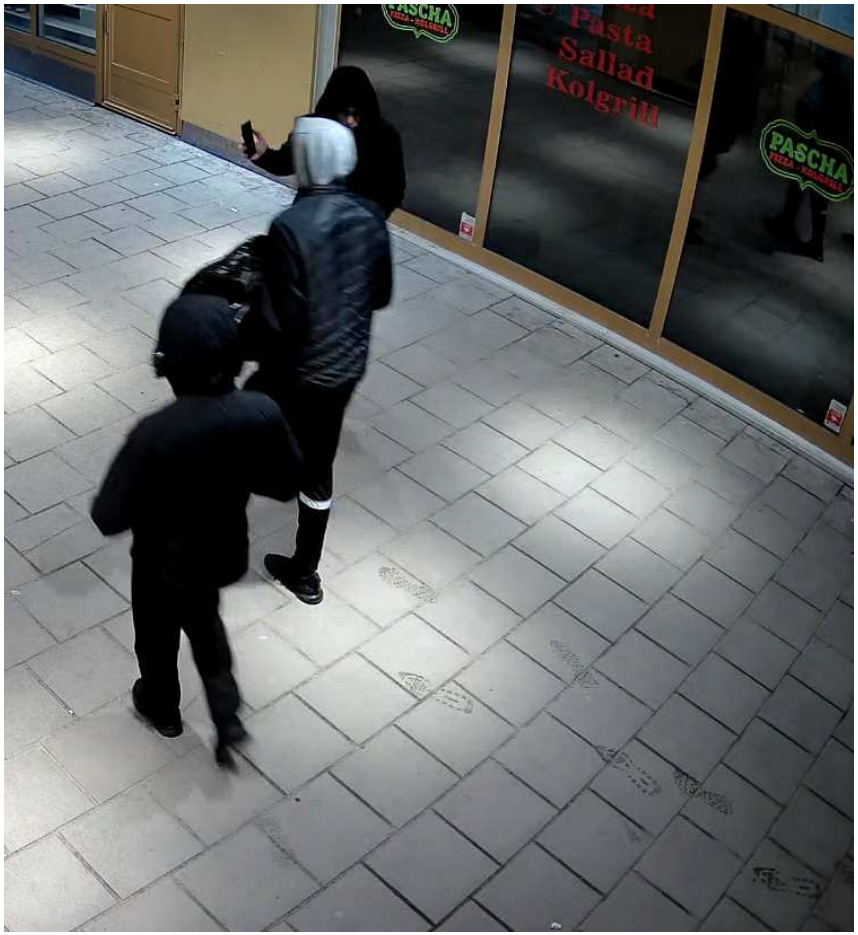

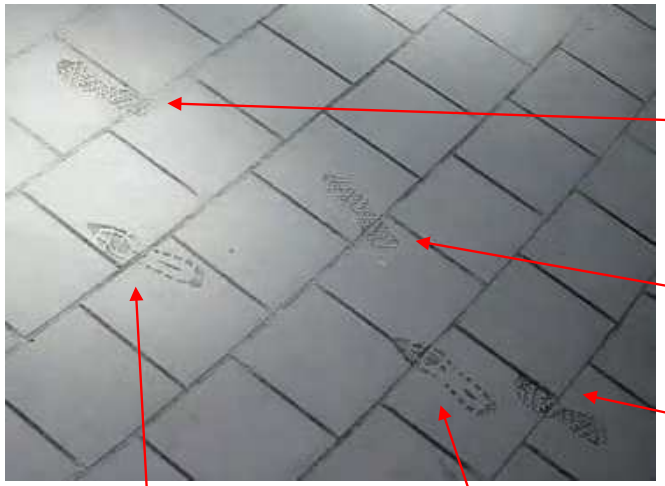

NIKE AIR MAX 270

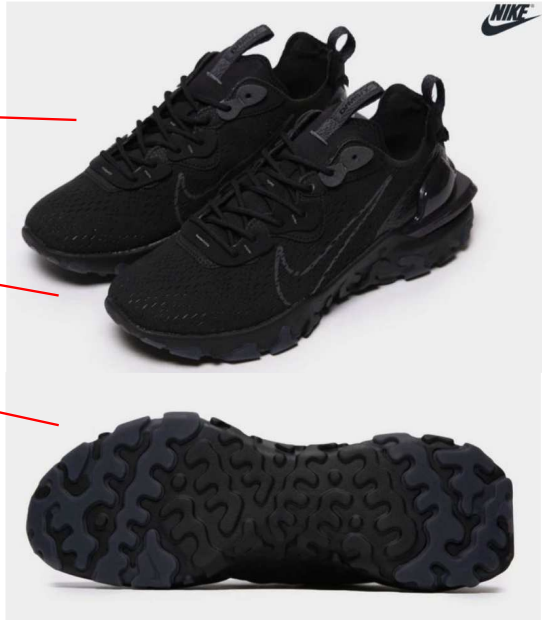

NIKE REACT VISION

Roberto TATAR (070702-2356) påträffas på Örtagårdsvägen kl 21:48. Skorna Tatar bär är av modell NIKE REACT VISION, strl 42.5.

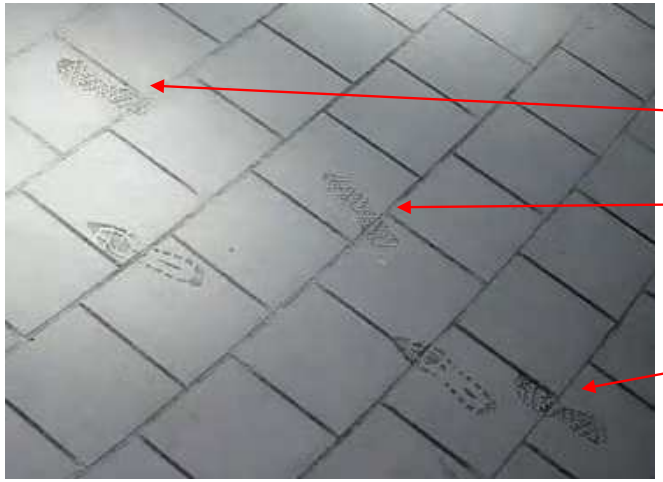

BG34417-1

Kl 21:14

Gärningspersoner syns springa från restaurang Pascha.

Polisen

Förhör

Förhör 4

Signerat av

Signerat datum

Enhet	Diarienr
Region Stockholm, Grova brott 1 PO Sthlm Syd	5000-K344621-24

Hörd person	Personnummer
Tatar, Roberto-Cristian	20070702-2356

Den hörde är	ID Styrkt	Sätt	Ställning till misstänkt - målsägande - vittne
Misstänkt	Ja	Daktningsbild	

Tolk	Språk

Anledning till förhör / Misstankar som misstänkt har underrättats om	Underrättad om misstanke
Mord, Fullbordat, Gärningsman	2024-03-22

Ytterligare information om anledning till förhör

Roberto-Christian Tartar misstänkt för MORD genom att tillsammans och i samförstånd med Yaser Al Diri och Jagne Abdourahman dödat målsäganden genom att skjuta honom. Detta hände 2024-03-21 någon gång mellan kl. 21:10 och 21:36 på Krögarvägen 2 i Norsborg.

Underrättad om 12 § FUK	Underrättad om rätt till försvarare	Godtar den försvarare som rätten förordnar	Försvarare/ombud närvarande
Ja			Ja

Försvarare/ombud önskas
Anes Sabic

Förhörsledare	Förhörsdatum	Förhör påbörjat	Förhör avslutat
Jonas Jonzon	2024-04-17	11:19	11:43

Förhörsplats	Typ av förhör	Förhörssätt
Häktet Huddinge	RB 23:6	Videobandsförhör

Förhörsvittne	Utskrivet av
	JJ

Involverad personal	Funktion
Richard Hornegård	Biträdande förhörsledare

Berättelse

Förhöret nedan är skrivet i sammanfattad form. Förhöret är transkriberat av Skrivcentralen, vilken ligger som bilaga till denna sammanfattning. Tatar är informerad om hans rättigheter enligt FUK 12§.

Tatar förstår det han är misstänkt för. Tatar förnekar brott.

Tatar tillfrågas om det är något han vill berätta, undrar över eller har tänkt på sedan sist han pratade med polisen. Tatar svara nej.
Tatar informeras om att polisen har gått igenom hans mobiltelefon och att polisen vill ställa frågor kring bilder från den.
Tatar svarar på fråga om vilken mobiltelefon han har att han har en iPhone 11 och att han haft den i ca 1 år. Det är Tatars telefon och ingen annan använder den. Tatar hade hans telefon på sig när han greps.
Tatar vill inte svara på om han haft telefonen på sig hela kvällen tills han greps eller om han lämnat den till någon den aktuella kvällen.

Tatar förevisas bild 1.
Tatar tillfrågas vilka det är på bilden och han svarar ingen kommentar. Tatar vill inte uppge

vem kvinnan på bilden är. Tatar tillfrågas om det är han på bilden och han svara ja. Tatar svarar ingen kommentar på när och var bilden är tagen. På frågan vem som tar bilden svarar han ingen kommentar.
Tatar svarar ingen kommentar på frågan om vad han har på sig, vad han håller i hans vänstra hand och om mobilen på bilden är hans. Tatar svarar ingen kommentar på frågan om vad det är för tecken han gör på bilden.

Tatar förevisas bild 2.
Tatar svarar på fråga att det är han på bilden. Tatar svarar ingen kommentar på frågorna när, var och hur bilden är tagen. Tatar svarar ingen kommentar på frågan om vad han håller i och vad han har på sig.

Tatar förevisas bild 3.
Tatar svarar på fråga att det ser ut som han på bilden. Tatar svarar ingen kommentar på frågorna när, var bilden är tagen och vad han har på sig. Tatar svarar ingen kommentar på frågan hur bilden är tagen.

Tatar förevisas bild 4.
Tatar svarar på fråga att det är han på bilden. Tatar svarar ingen kommentar på frågorna när och var bilden är tagen. Tatar svarar ingen kommentar på frågan vad han har på sig. Tatar svarar ingen kommentar på frågorna om det är en jacka och tröja han har på sig samt vad det är för märke/logga som syns på tröjan.

Tatar förevisas bild 5.
Tatar svarar på fråga att det är han på bilden. Tatar svarar ingen kommentar på frågorna när och var bilden är tagen. Tatar svarar på fråga om han har en cigg i munnen. Tatar svarar ingen kommentar på frågan om det är en jacka och tröja han har på bilden.
Tatar tillfrågas om han har en klocka eller armbandsur. Han svarar ingen kommentar. Tatar tillfrågas om hur han kollar tiden och om han använder mobilen. Tatar svarar ingen kommentar.
Tatar informeras om att bilderna polisen visat upp är tagna av Tatars mobil, och att inga är tillskickade till den, vad polisen kan se.
I tidigare förhör har polisen påstått att Tatar är en av gärningsmännen på en övervakningsfilm, eller stillbilder från en övervakningsfilm. Tatar tillfrågas om han vill säga något om detta. Tatar svarar ingen kommentar.
Tatar förevisas övervakningsfilm.
Tatar tillfrågas om han den första personen på filmen som springer förbi kameran. Tatar svarar ingen kommentar.
Tatar informeras om att personen på filmen har en jacka på sig. Tatar tillfrågas om det stämmer att när han greps hade han inte någon jacka på sig. Tatar svarar ingen kommentar.
Tatar tillfrågas om han haft en jacka tidigare och vad det är för märke och modell och vilken färg det är. Tatar svarar ingen kommentar. Tatar tillfrågas vart hans jacka tog vägen eftersom han inte hade någon jacka på sig när han greps. Tatar svarar ingen kommentar.
Tatar tillfrågas om han känner igen jackan eller modellen på övervakningsfilmen. Tatar svarar ingen kommentar. Tatar tillfrågas om han har en jacka som han brukar använda och om de liknar jackan från övervakningsfilmen. Han svarar ingen kommentar.
Tatar informeras om att de bilder som han förevisades först är bilder på honom med en specifik jacka. Han tillfrågas om det är hans jacka. Tatar svarar ingen kommentar. Tatar tillfrågas om han haft på sig den här jackan den aktuella dagen, den 21 mars. Tatar svarar ingen kommentar.
Tatar informeras om att polisen har beslagtagit en jacka i parkas modell i området till den plats där Tatar blev gripen och brottsplatsen. Tatar tillfrågas om han vet något om en jacka. Han svarar ingen kommentar. Tatar informeras om att polisen påstår att jackan om beslagtogs

är hans och att det Tatar som har på sig den den här kvällen. Tatar tillfrågas om han har någon kommentar till detta. Tatar svarar ingen kommentar.
Tatar förevisas bilder på person och jacka, bild 6.
Tatar informeras om att detta är jackan som har beslagtagits och bilder från övervakningskamera. Tatar informeras om att polisen påstår att det finns stora likheter mellan jackan i beslag och de detaljer som man kan se på övervakningsfilmen. Till exempel kragen, spännet och dragsko på huvan. Denna jacka är väldigt lik den som Tatar har bilder på i hans telefon. Tatar tillfrågas om det är hans jacka. Tatar svarar ingen kommentar.
Tatar informeras om att han har bilder på honom och jackan i hans telefon, och att polisen kan knyta den till brottsplatsen genom övervakningsbilder, och att polisen har den i beslag. Tatar tillfrågas om det är något han vill säga om det här. Han svarar ingen kommentar.
Tatar tillfrågas om det är hans jacka, om han hade den på sig vid brottstillfället och om det är han på bilden från övervakningsfilmen. Tatar svarar inga kommentarer på samtliga frågor.
Tatar tillfrågas om han använder jcak, hur många jackor han har, om han äger en svart jacka av den här modellen. Tatar svarar inga kommentarer på samtliga frågor.
Tatar tillfråga om han vill säga något, om han undrar något eller tillägga. Tatar svarar nej. Advokaten har inga frågor.
Förhöret avslutas.

Polisen

Datum
2024-04-17

Diarienummer
u0063184

Bildbilaga

ANTECKNINGAR

Förevisade bilder.

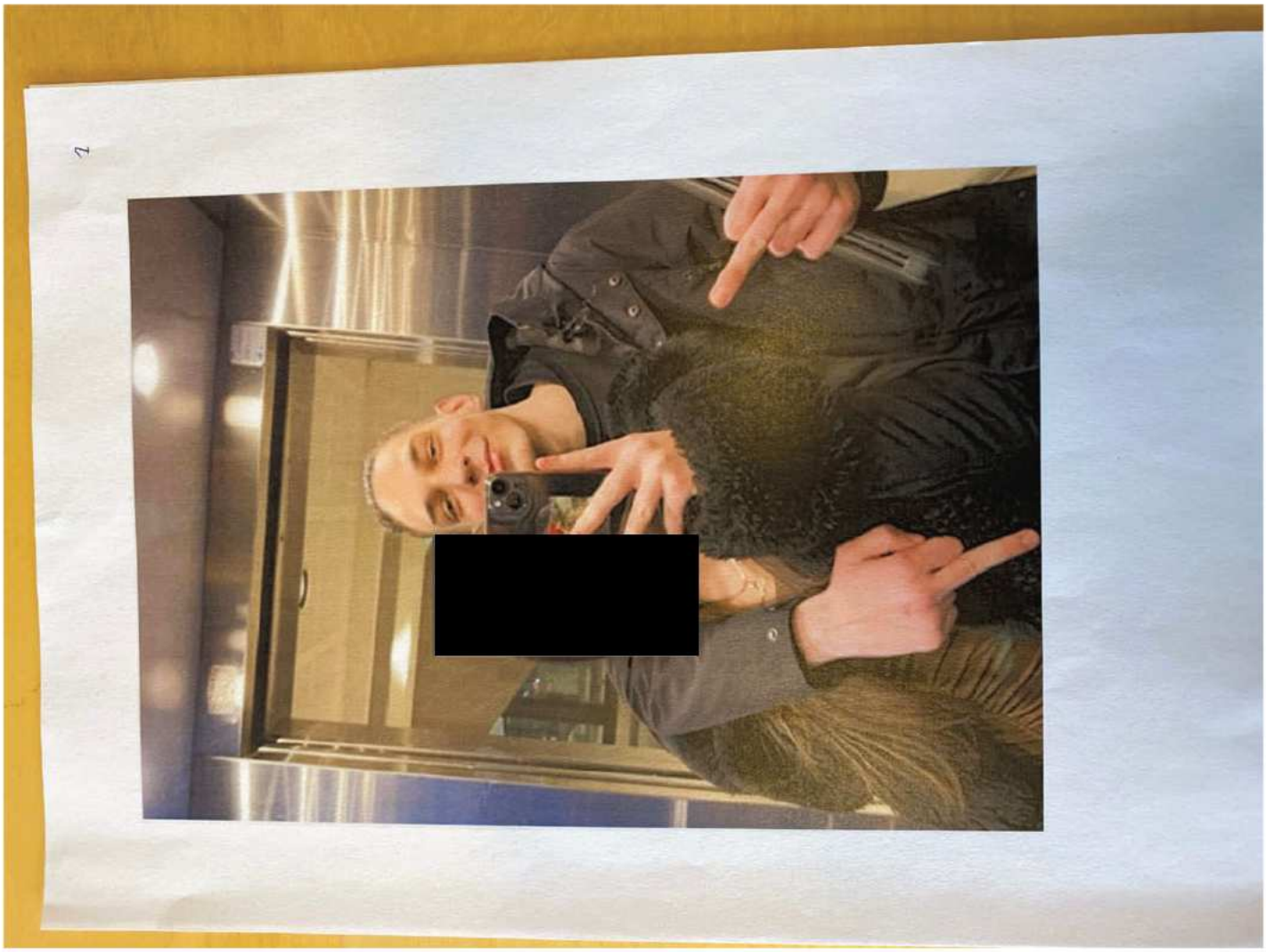

1.

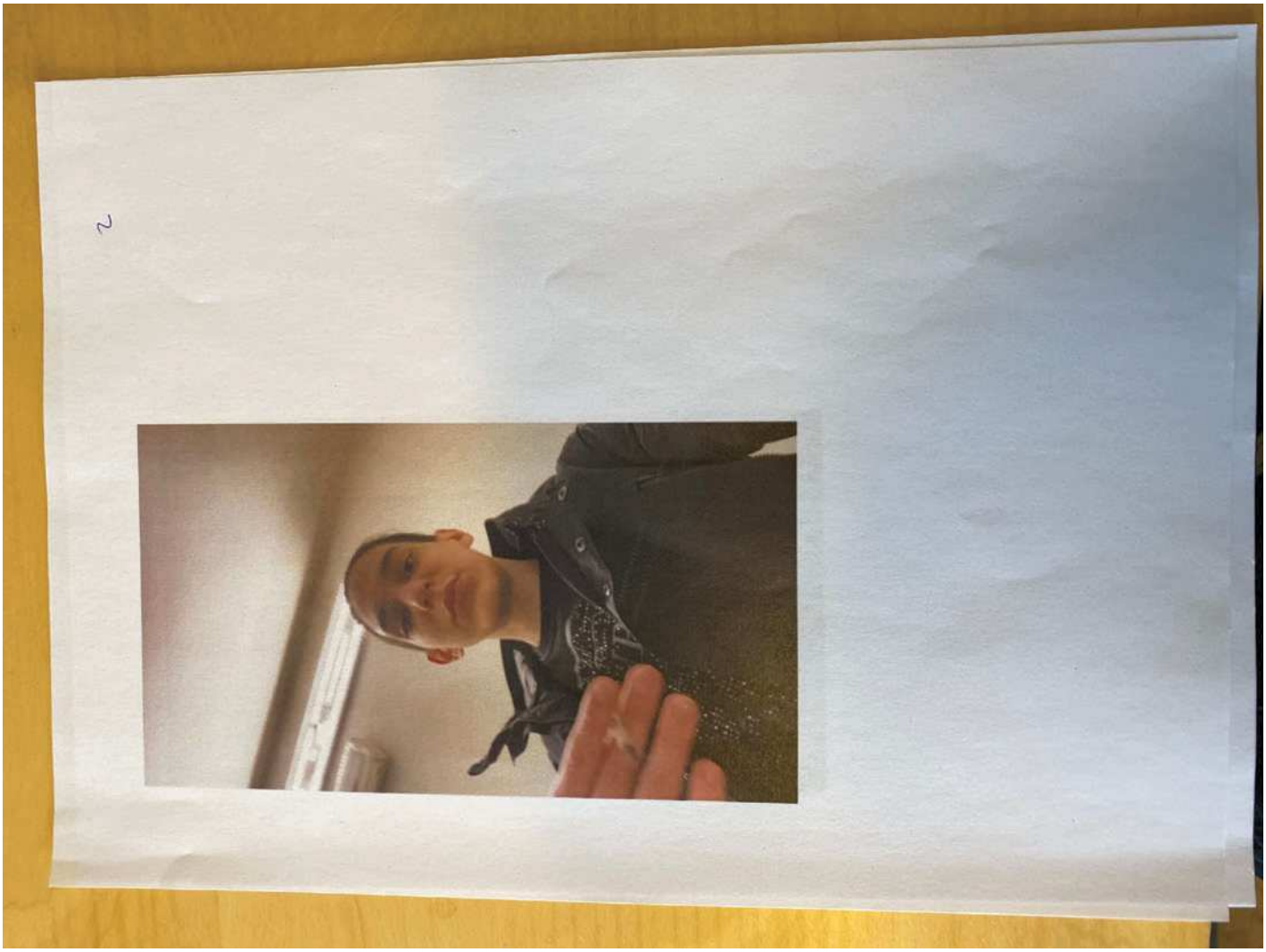

2.

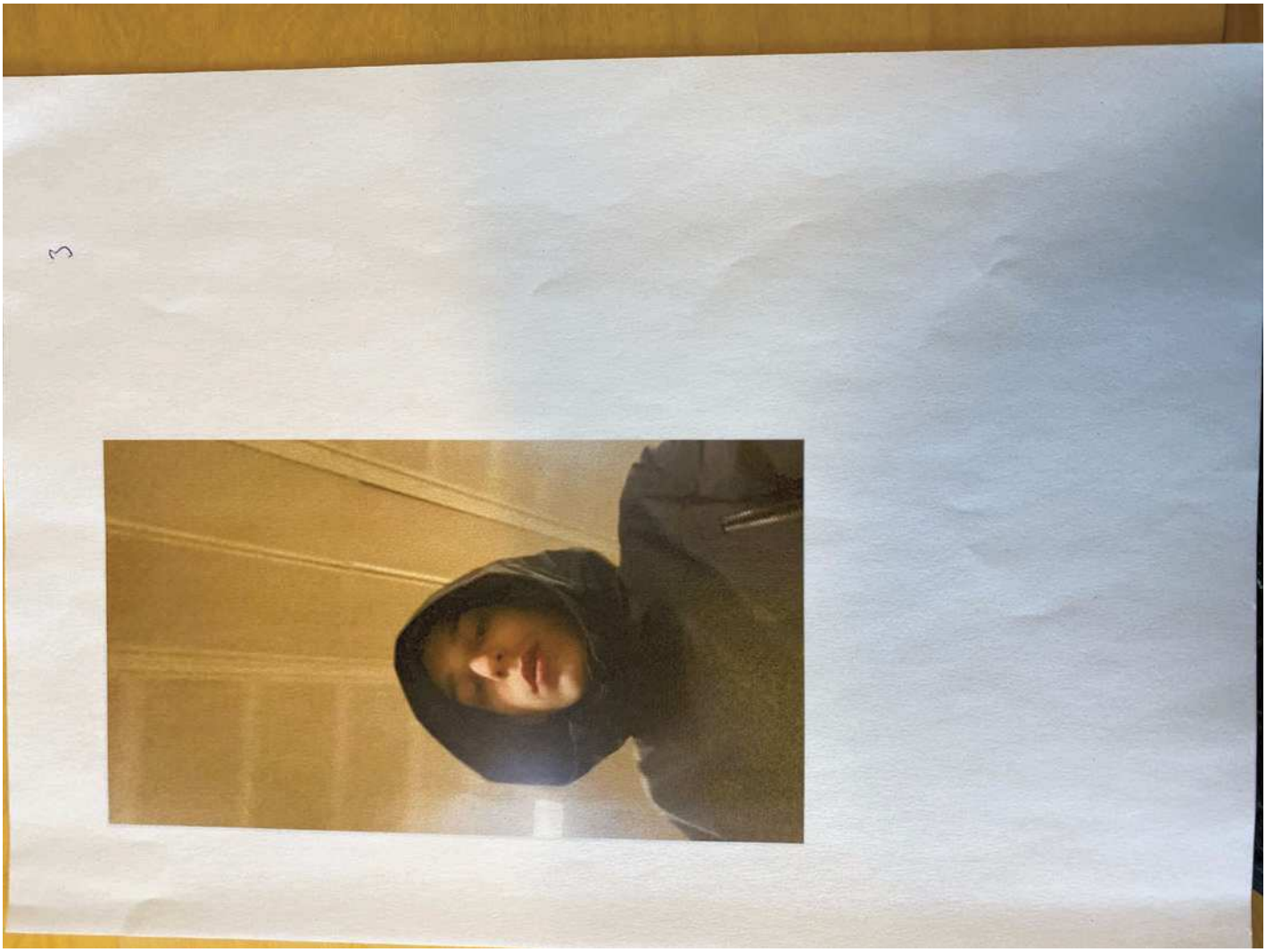

3.

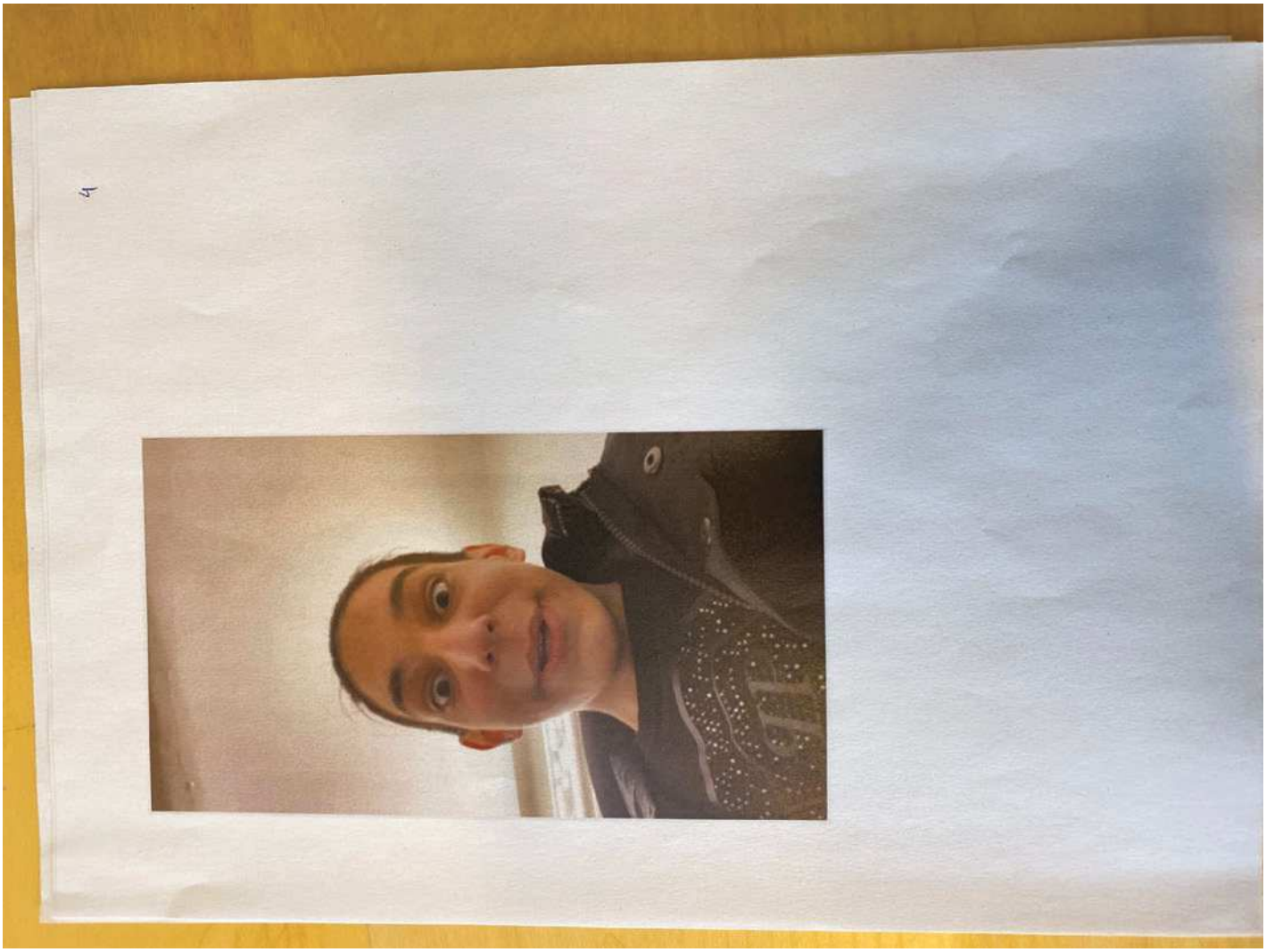

4.

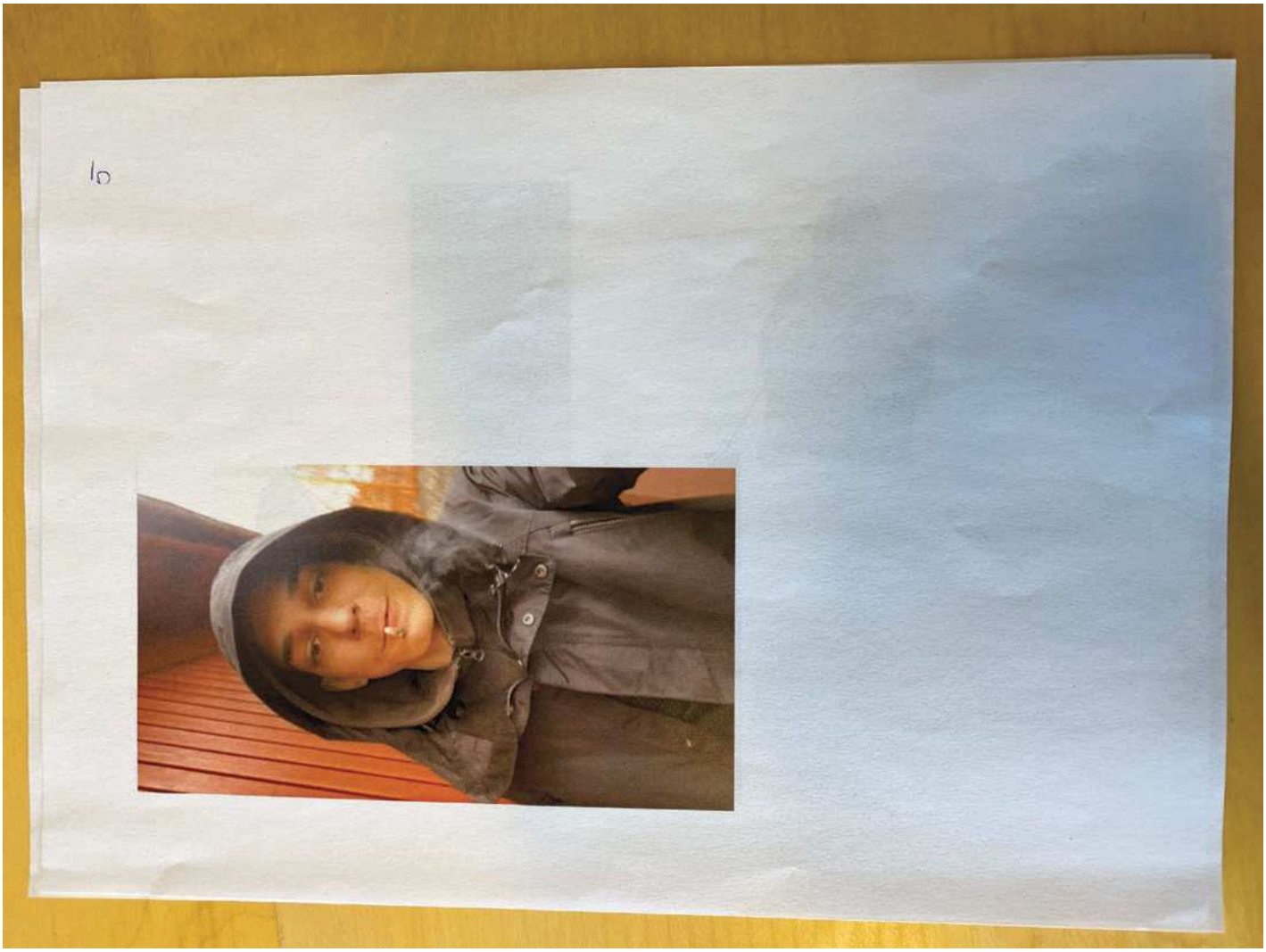

5.

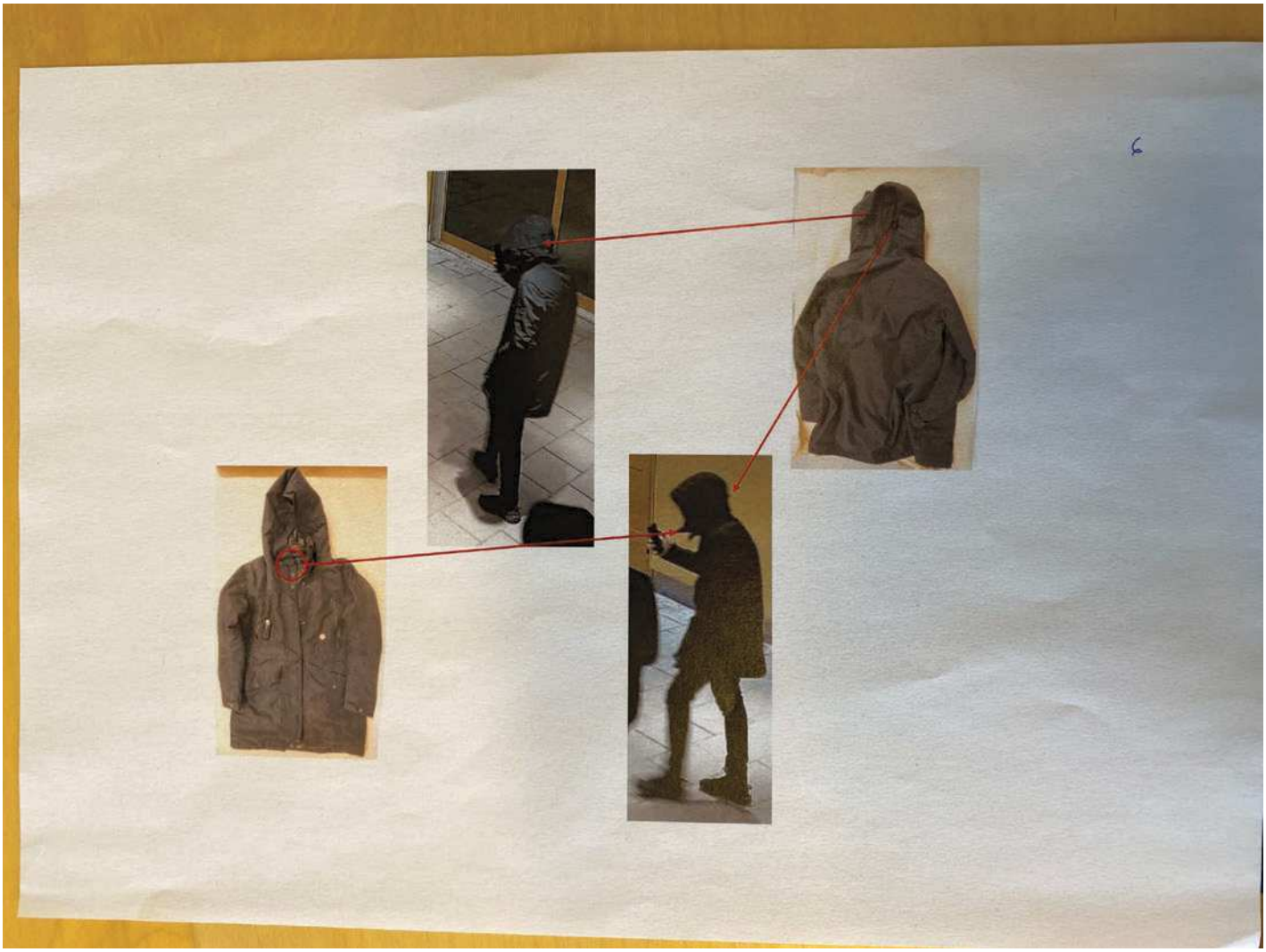

6.

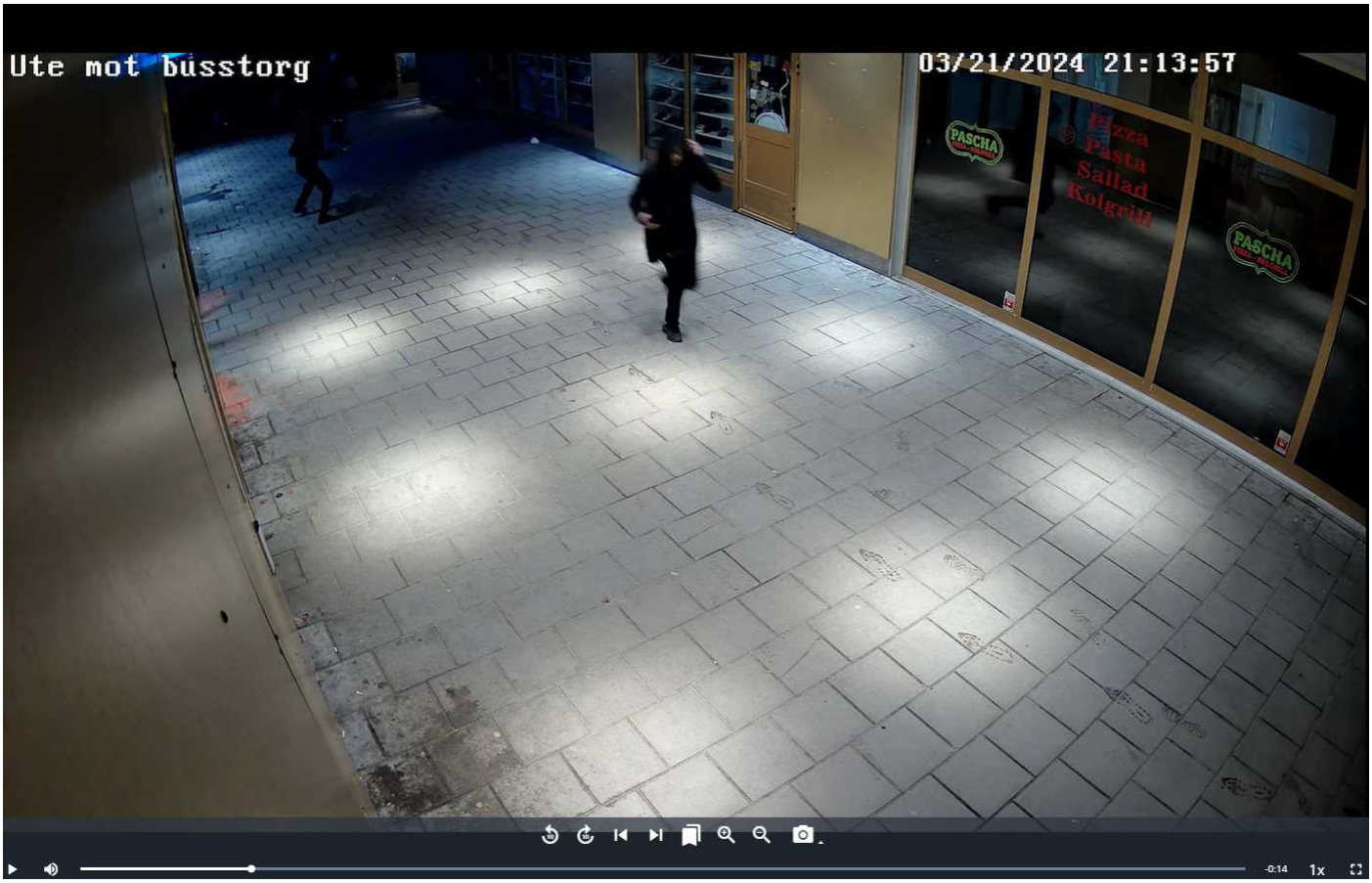
Ute mot busstorg
03/21/2024 21:13:57
PASCHA
Pizza
Pasta
Sallad
Kolgrill
PASCHA
-0:14
1x

Bilaga

Transkribering från Skrivcentralen

Bilaga till Förhör 2024-04-17 11:19, diarienr 5000-K344621-24

Beskrivning

Transkribering av förhöret från Skrivcentralen.

k344621-24 Dialogförhör

F1: Förhörsledare: Jonas Jonzon

F2: Biträdande förhörsledare: Richard Hornegård

OF: Offentlig försvarare Anes Sabic

RT: Hörd person: Roberto-Christian Tatar
…….

F1: Sådär då är inspelningen igång. Då kommer vi att genomföra förhör med misstänkt person, i ärende k344621-24. Dagens datum är den 17 april 2024. Klockan är 11:19. Vi är på plats, häktet Huddinge. Jag heter Jonas Jonzon, jag kommer vara förhörsledare. Med mig har jag min kollega…

F2: Richard Hornegård.

F1: Biträdande förhörsledare. Och sedan så har vi då misstänkt person, vill du uppge ditt namn?

RT: Roberto-Christian.

F1: Och sedan offentlig försvarare…

OF: Advokat Anes Sabic.

F1: Jättebra. Så, jag har ju informerat dig om rättigheterna enligt FUK 12. Och vi har ju en gärningsbeskrivning, det är ju samma som förut. Jag tänker att jag läser upp den så att ni får den. Roberto-Christan Tatar är misstänkt för mord, genom att tillsammans och i samförstånd med Yase rAl Diri och Jagne Abdulrahman dödat målsägande, genom att skjuta honom. Det här händer den 21 mars 2024, någon gång mellan klockan 21:10 och 21:36, på Krögarvägen 2 i Norsborg. Förstår du vad du är misstänkt för?

RT: Ja.

F1: Vad är din inställning till det du är misstänkt för? Förnekar eller erkänner?

RT: Alltså…

OF: Han frågar om du förnekar eller erkänner brott, det är samma inställning som tidigare antar jag.

RT: Vad menar du?

OF: Han frågar om du förnekar eller om du erkänner brott. Tidigare har du förnekat brott.

RT: Ja, är det förnekar?

OF: Ja.

RT: Jaha. Ja, förnekar.

F1: Du är, du är inte skyldig till det du är misstänkt för?

RT: Öh, nej.

F1: Då skriver jag att du förnekar brott. Är det något du har tänkt på som du vill berätta, sedan senaste förhöret?

RT: Nej.

F1: Ingenting? Ingenting du vill fråga oss om eller så?

RT: Nej.

F1: Bra. Då är det såhär, vi har ju börjat titta i din mobiltelefon.

RT: Ja.

F1: Och då vill vi ställa lite frågor kring bilder från din mobiltelefon.

RT: Mm.

F1: Vad är det för telefon du hade förresten?

RT: Någon Iphone, jag minns inte vad.

F1: Ungefär hur gammal var den?

RT: Jag tror 11, men jag är inte säker.

F1: Iphone 11?

RT: Ja.

F1: Mm.

F2: Hur länge har du haft den?

RT: Kanske ett år.

F1: Ja. Och det är, det är din telefon, så att säga?

RT: Ja.

F1: Ingen annan som använder den?

RT: Nej, det är min.

F1: Och hade du den här på dig när du greps?

RT: Ja.

F1: Mm. Hade du haft den på dig hela, hela den här kvällen, tills du greps? Hade du lämnat den någonstans under kvällen eller…?

RT: Nja, alltså… Är det här frågorna?

F1: Ja, jag frågar dig.

RT: Jag tänker inte svara. Ingen kommentar.

F1: Mm. Jag förstår. Jag påminner här om rätten att du behöver inte svara på mina frågor, så det är ju en…

RT: Ja.

F1: Är tacksam för att du svarar inga kommentarer då. Ja, okej. Då tänkte vi som sagt visa lite bilder från din telefon. Nu får jag hålla upp dem mot fönstret då. Då, en bild som ser ut såhär. Ser ni bra där? Känner du igen den här bilden?

RT: Ja.

F1: Vem, vilka är det på bilden?

RT: Alltså, ingen kommentar.

F1: Ja. Om jag frågar såhär då, vem är kvinnan på bilden?

RT: Ingen kommentar.

F1: Vem är mannen på bilden?

RT: Ingen kommentar. Men det ser ut som jag.

F1: Det ser ut som dig, säger du det?

RT: Det är jag.

F1: Mm. Ja, det är väldigt väl liknande dig. Så att, är det du helt enkelt? Är det du på bilden?

RT: Ja.

F1: Mm. Jag lägger den där så slipper jag hålla upp den, kommer bli trött i armen.

F2: Kommer du ihåg när, när det här var?

RT: Alltså… Ingen kommentar.

F2: Vart var det någonstans?

RT: Ingen kommentar.

F1: Nu blev det såhär lite dum fråga, men vem är det som tar bilden?

RT: Ingen kommentar.

F1: Man ser ju mobilen på bilden liksom, är den tagen i en spegel?

RT: Ingen kommentar.

F1: Vi har i alla fall sagt att det här är du, vad är det för något du har på dig?

RT: Ingen kommentar.

F1: Vad håller du i, i din vänstra hand?

RT: Ingen kommentar.

F1: Det är ett föremål, ja, jag vet faktiskt inte vad det är. Jag gissade på en dator kanske, eller någon typ av bok.

RT: Ingen kommentar.

F1: Ja.

F2: Mobilen då, är det din?

RT: Va?

F2: Mobilen som är på bilden, är det din mobil?

RT: Ingen kommentar.

F1: Mm. Vad gör du för tecken med händerna?

RT: Ingen kommentar.

F1: Ja.

F2: Mm.

F1: Mm. Vi går vidare. Förevisar jag bild nummer två. Den här är också hämtad från din telefon. Ser ni den bra?

RT: Ja, vi ser.

F1: Mm. Ja, vem är det på bilden?

RT: Det ser ut som jag.

F1: Mm. Vet du när, när den här bilden är tagen?

RT: Ingen kommentar.

F1: Vet du var den är tagen?

RT: Ingen kommentar.

F1: Vet du hur den är tagen, med vilken… Hur säger man, vilket media den är tagen med?

RT: Ingen kommentar.

F1: Jag skulle gissa mig till att det kanske är en selfie.

RT: Ingen kommentar.

F1: Vad, vad håller du i… Vad blir det då, högerhanden va?

RT: Ingen kommentar.

F1: Där. Mm. Vad har du på dig?

RT: Ingen kommentar.

F1: Frågade jag det, när den är tagen?

F2: Mm.

RT: Ingen kommentar.

F1: Är det någonting du vill säga om bilden?

RT: Nej.

F1: Bild nummer tre. Vem är det på bilden?

RT: Det ser ut som jag, det…

F1: Mm. När är den här bilden tagen då?

RT: Ingen kommentar.

F1: Vart är den tagen?

RT: Ingen kommentar.

F1: Vad har du på dig?

RT: Ingen kommentar.

F1: Den är tagen, ja, vad säger man då, lite underifrån dig. Du tittar ju så att säga ner, så ser man delar av taket bakom. Vet du hur den är tagen?

RT: Ingen kommentar.

F1: Kan det också vara en selfie eller?

RT: Ingen kommentar.

F1: Mm. Något du vill säga om bilden?

RT: Ingen kommentar.

F1: Christian, får jag be dig prata lite högre. Jag är rädd att det inte kommer in i… Tyvärr när vi har dem här liksom. Tack så mycket. Okej, då är det bild fyra. Visst var det?

F2: Mm, fyra.

F1: Ja. Ser ni den?

RT: Ja.

F1: Vem är det på bilden? *(Skrattar)*

RT: Jag. *(Skrattar)*

F1: Det är du? Härlig min.

F2: Mm.

F1: Ja, vet du när den är tagen?

RT: Ingen kommentar.

F1: Vet du var den är tagen?

RT: Ingen kommentar.

F1: Hade också gissat på att det är en selfie.

RT: Ingen kommentar.

F1: Vad har du på dig där?

RT: Ingen kommentar.

F1: Ska bara… Vi ser det jag tror är en bit av jacka, och sedan är det en tröja, hade jag gissat på, med ett tryck. Men vad är det det står? Det är två, två ”P”, bokstaven P.

RT: Ja, ingen kommentar.

F1: Vad är det för märke, jag vet inte det, två ”P”.

RT: Ingen kommentar.

F2: Kanske Peak?

F1: Är det Peak, Peak Performance?

RT: Ingen kommentar.

F1: Mm. Vill du säga något om den bilden?

RT: Ingen kommentar.

F1: Och bild fem. Vem är det på bilden?

RT: Jag.

F1: Det är du? Verkar vara någon typ av utomhusmiljö.

RT: Ingen kommentar.

F1: När är den tagen?

RT: Ingen kommentar.

F1: Vart är den tagen?

RT: Ingen kommentar.

F1: Verkar som att du har en cigg i munnen, kan det stämma?

RT: Ingen kommentar.

F1: Lite såhär, man ser din jacka, och sedan hade jag gissat mig till att säga att det är en luva under jackan. Kan det stämma?

RT: Ingen kommentar.

F1: Och jag hade också gissat på att det är någon typ av selfie, kan det stämma?

RT: Ingen kommentar.

F1: Är det något du vill säga om den här bilden?

RT: Ingen kommentar.

F1: Mm. Så. Är det något du tänker på kring dem här bilderna jag har visat upp?

RT: Vad sa du?

F1: Är det något du tänker på kring dem här bilderna jag har visat upp nu?

RT: Nej, men jag undrar om jag kan få den där bilden med kvinnan. *(Skrattar till)*

F1: Är det någon som betyder mycket för dig?

RT: Va?

F1: Är det någon som betyder mycket för dig?

RT: Får jag det?

F1: Såhär, du kan få se den ett kort tag till. Men du kommer inte att få den. Jag lägger den där ett tag.

RT: Tack.

F2: Jag tänkte på en grej Christian, har du armbandsur eller någonting? Alltså har du någon klocka, en sådan här?

RT: Klocka, sådan här?

F2: Ja, som du har på armen?

RT: Alltså, ingen kommentar.

F2: Du har ingenting som du använder eller?

RT: Ingen kommentar.

F2: Okej. Jag tänkte hur du, hur du håller koll på liksom vilken dag det är och vilken, vad klockan är? Vad använder du då?

RT: Ingen kommentar.

F2: Är det mobilen du använder i vanliga fall, eller?

RT: Ingen kommentar.

F2: Okej.

F1: Mm. Jag ska bara säga det också, de här bilderna som vi har visat upp nu, de är tagna med din mobil. Och ingen skickad till dig, utan det är bilder, vad vi kan se då, som funnits i den telefon vi har i beslag, som vi säger är din.

RT: Ja.

F1: Ja, nu måste jag ta bort den. Okej, då har vi gått igenom det. Och du har ju sagt att det är du på alla bilder, om jag inte missminner mig. Jag vill ändå hävda att den här personen på bilderna då är väldigt lik dig. Mm. Och i tidigare förhör har ju vi, polisen då, påstått att du är

en av gärningsmännen som finns med på en övervakningsfilm. Och jag tror att ni såg den, eller så har ni fått stillbilder av, ur den.

OF: Stillbilder.

F1: Stillbilder, mm. Och är det något du vill säga om att vi så att säga hävdar att det är du, att det är du på de här stillbilderna? Vill du säga någonting om det?

RT: Ingen kommentar.

F1: Mm. Nu gör vi såhär, vi kommer visa en film.

F2: Det är en kort sekvens på…

F1: Mm. Jag håller upp den här, och det är från en övervakningskamera, från tillfället. Ser ni?

RT: Nej, jag har problem.

F1: Har du… Är du närsynt eller något sådant? Har du något synfel?

RT: Nej, det är bara jag kan inte se, jag har spelat för mycket.

F1: Jaha, okej. Men det här är nog det bästa jag kan göra.

RT: Ja.

F1: Vi kör igång filmen. Så får ni se hela och sedan kan vi stanna i den.

F2: Den är inte så lång.

F1: Nej. Så. Ja, sedan är det nog bara… Det händer inte så mycket mer. Men man ser tre personer springa på bilden. Ni får se den igen. Sedan händer det ingenting mer. Vill du se den igen?

RT: Nej.

F1: Vill du se den igen Anes?

OF: Nej tack.

F1: Ska vi… Vi hade inga stillbilder från den här?

F2: Nej.

F1: Då gör vi såhär, jag har pausat filmen i det här skeendet. Den här personen, det är första personen som springer förbi, som syns här. Är det här du?

RT: Ingen kommentar.

F1: Mm. Då gör vi såhär, eller såhär. På den här bilden så syns det en person som har en jacka på sig. Den här jackan… När du greps, då hade du ingen jacka på dig. Stämmer det?

RT: Ingen kommentar.

F1: Har du haft någon jacka tidigare?

RT: Ingen kommentar.

F1: Vad är det för märke och modell på den jackan?

RT: Ingen kommentar.

F1: Vilken färg har den?

RT: Ingen kommentar.

F1: Eftersom du inte hade någon jacka på dig när du greps, vart tog jackan vägen?

RT: Ingen kommentar.

F1: Den här jackan, som vi kallar för parkasmodell, det är alltså att den är lite längre. En lite längre, går lite mer över låren så att säga. Känner du igen den här jackan på, från övervakningsfilmen?

RT: Ingen kommentar.

F1: Känner du igen modellen?

RT: En gång till.

F1: Känner du igen modellen på jackan?

RT: Ingen kommentar.

F1: Har du någon jacka som du brukar använda?

RT: Ingen kommentar.

F1: De jackorna du har, är det något som liknar den här jackan från bilden, från övervakningsfilmen?

RT: Ingen kommentar.

F1: Och vilket märke är det på den jackan i så fall?

RT: Ingen kommentar.

F1: Mm. De bilderna som vi tittade på först, är ju bilder på dig. Och det är bilder på dig när du har en viss jacka. Är det din jacka?

RT: Ingen kommentar.

F1: Har du haft på dig den jackan den här aktuella dagen, den…

F2: 21.

F1: …21 mars?

RT: Ingen kommentar.

F1: Mm. Så här är det, vi har, alltså polisen, har ju beslagtagit en svart jacka av parkasmodell, i området kring brottsplatsen och den plats där ni blev gripna. Vet du någonting om en jacka som fanns i det här…?

RT: Ingen kommentar.

F1: Mm. Vi, polisen, påstår att den här jackan som anträffades i närområdet, är din. Och att det här är du som har på dig den under den här kvällen. Har du någon kommentar till det här?

RT: Ingen kommentar.

F1: Ska visa de bilderna. Det var jag som…

F2: Det var den som var där.

F1: Så, då ser de ut såhär. Det här är bild fem då. Vänta det ska vara… Det är bild sex va?

F2: Sex.

F1: Då är det såhär, det här är jackan som vi har tagit i beslag. Sedan så är det stillbilder från andra delar av övervakningsfilm mot vad ni har fått sett. Men det är också övervakningsfilm. Här vill vi påstå att det är stora likheter då, mellan den jackan som vi har tagit i beslag och dem detaljer man kan framhäv… Se, se på övervakningsfilmen. Om vi börjar här så har den en speciell krage som går ut.

F2: Och så är det ett spänne där också.

F1: Ja, sedan ett spänne där också. Och det finns på den jackan som vi har tagit i beslag. Och sedan så finns det en, vad kallar vi den för, drag…

F2: Ja, drag… Ja, någon sådan här funktion så att du kan dra åt liksom, det sitter en sådan här plastdetalj liksom.

F1: Ett spänne kanske man kan kalla det.

F2: Eller en dragsko tror jag att det heter.

F1: Ja. Och då justerar man ju kapuschongen, eller huvan, luvan, där. Och det finns också på den som vi har tagit i beslag. Och det ser man alltså på de här bilderna på övervakningsfilmerna.

F2: Och sedan finns det det där snöret som går snett över där också. Det ser man också.

F1: Som går liksom…

F2: Ja, ja. Och det är samma på båda bilderna där.

F1: Mm. Och vi vill påstå då att den här jackan, som vi har från övervakningsfilm och i beslag, är väldigt lik den som du har flera bilder på i din telefon. Är det här din jacka?

RT: Ingen kommentar.

F1: Vi har så att säga då bilder på din telefon, där du också säger att det är du. Och sedan så kan vi knyta den till brottsplatsen genom övervakningsbilder. Och sedan att vi har den upphittad i beslag. Är det någonting du vill säga om det här?

RT: Ingen kommentar.

F1: Är det din jacka?

RT: Va?

F1: Är det din jacka?

RT: Ingen kommentar.

F1: hade du på dig den vid brottstillfället?

RT: Ingen kommentar.

F1: Är det du från övervakningsfilmerna och den ni fick se, är det du?

RT: Ingen kommentar.

F1: Mm. Något du vill…?

F2: Använder du jacka?

RT: Ingen kommentar.

F2: Hur många jackor har du?

RT: Ingen kommentar.

F2: Äger du en svart jacka av den här modellen?

RT: Ingen kommentar.

F2: Mm.

F1: Mm. Är det något du vill säga?

RT: Nej.

F1: Inget du undrar över, något du vill tillägga?

RT: Nej.

F1: Mm. Advokaten, har du någonting?

OF: Nej tack, ingenting.

F1: Ja, men då så. Då gör vi såhär att vi avslutar förhöret. Vad är klockan?

F2: Klockan är 11:43, är min i alla fall. 11:44, ja.

F1: Då avslutas förhöret 11:43.

……..

Utskrivet 2024-04-20 av u0096188, Skrivcentralen Stockholm Syd

Polisen

Förhör

Förhör 5

Signerat av

Signerat datum

Enhet	Diarienr
Region Stockholm, Grova brott 1 PO Sthlm Syd	5000-K344621-24

Hörd person	Personnummer
Tatar, Roberto-Cristian	20070702-2356

Den hörde är	ID Styrkt	Sätt	Ställning till misstänkt - målsägande - vittne
Misstänkt	Ja	Styrkt via daktningsfoto	Ej släkt eller bekant med offret

Tolk

Språk

Anledning till förhör / Misstankar som misstänkt har underrättats om	Underrättad om misstanke
Mord, Fullbordat, Gärningsman	2024-03-22

Ytterligare information om anledning till förhör

Roberto-Christian Tartar misstänkt för MORD genom att tillsammans och i samförstånd med Yaser Al Diri och Jagne Abdourahman dödat målsäganden genom att skjuta honom. Detta hände 2024-03-21 någon gång mellan kl. 21:10 och 21:36 på Krögarvägen 2 i Norsborg.

Underrättad om 12 § FUK	Underrättad om rätt till försvarare	Godtar den försvarare som rätten förordnar	Försvarare/ombud närvarande
Ja			

Försvarare/ombud önskas

Offentlig försvarare Anes Sabic.

Förhörsledare	Förhörsdatum	Förhör påbörjat	Förhör avslutat
Richard Hornegård	2024-05-02	13:08	13:30

Förhörsplats	Typ av förhör	Förhörssätt
Häktet Huddinge	RB 23:6	Videobandsförhör

Förhörsvittne

Utskrivet av

Involverad personal	Funktion
Jonas Jonzon	Biträdande förhörsledare

Berättelse

Skickat till skrivcentralen 2024-05-02.

Nedan är en sammanfattning av förhöret. Förhöret är inspelat på videofil och finns sparat i FILIP. Förhöret är transkriberat i sin helhet och finns lagt som bilaga till denna sammanfattning. På förhöret närvarade även Malin Bjerkell.

Förhörsledarens frågor markeras med kursiv stil.

Tatar förnekar misstanken.

Tatar frågas om han har något han vill berätta sedan sist han pratade med polisen men svarar nej.

I tidigare förhör har Tatar visats bilder på bland annat kläder. Tatar svarar på fråga att han minns detta. Tatar informeras om att en påse med kläder hittas i närheten av platsen där han greps och frågas om han kan berätta något om det men svarar ingen kommentar.
Tatar svarar ingen kommentar även på samtliga följande frågor:
Har du lämnat några kläder där?

Och i så fall varför har du lämnat kläder där?
Kommer du ihåg hur vädret var den kvällen då du greps?
Minns du hur du var klädd den här dagen/kvällen?
Fryser du lätt?
Hur brukar du gå klädd den här årstiden?

Tatar visas utdrag från SMHI angående vad det var för väder den kvällen då han greps 21 mars. Tatar svarar ingen kommentar på följande frågor:
Vad hade du på dig för kläder när du greps?
Du var ganska lättklädd, eller hur?
Hade du haft någon jacka på dig under dagen?

Tatar visas bild på en jacka och informeras om att hans DNA hittats på jackan.
Tatar svarar ingen kommentar på samtliga följande frågor:
Känner du igen den här jackan?
Är det din jacka?
Har du eller har du haft en liknande jacka?
Har du någon kommentar kring att den här jackan har ditt DNA på sig?
Har du använt den här jackan någon gång?
Använde du den här jackan den aktuella kvällen innan du blev gripen?
Hur hamnade jackan i påsen?
Har du någon förklaring till varför ditt DNA finns på jackan?

I tidigare förhör har Tatar visats bilder från hans telefon där Tatar har på sig en liknande jacka samt visats bilder från övervakningsfilm där polisen menar att jackan från telefonen stämmer överens med jackan som syns på övervakningskameran. Tatar frågas om han minns detta och svarar ja.
Tatar visas en bild från hans telefon där han har på sig en liknande jacka.
Tatar svarar ingen kommentar på följande frågor:
Är det din jacka?
Har du lånat jackan?
Kan du säga nånting om jackan du har på bilden?

Tatar frågas om jackan på bilden är lik den jacka som hittats i påsen men svarar ingen kommentar. Tatar frågas om han förstår kopplingen till jackan som hittats i påsen som har hans DNA på sig och om han har något att säga om det men svarar nej. På fråga om det är samma jacka som Tatar har på bilden och den jacka som hittats i skogen nära gripandeplatsen svarar Tatar ingen kommentar.

Tatar visas bild på en tröja som hittats i påsen och svarar ingen kommentar på fråga om vad han har att säga om tröjan.
Tatar informeras om att hans DNA hittat på tröjan.
Tatar svarar ingen kommentar på samtliga följande frågor:
Känner du igen den tröjan?
Är det din tröja?
Har du eller har du haft en liknande tröja?
Har du någon kommentar kring att tröjan har ditt DNA på sig?
Har du använt den där tröjan någon gång?
Använde du den där tröjan den aktuella kvällen innan du blev gripen?
Hur hamnade tröjan där den gjorde?
Du har ingenting du kan säga som kan förklara hur ditt DNA hamnat på tröjan?

Tatar visas bild på en buff som hittades i påsen och svarar ingen kommentar på följande

frågor:
Känner du igen den där buffen?
Är det din buff?
Har du eller har du haft en liknande buff?
Tatar informeras om att hans DNA hittats även på buffen.
Tatar svarar ingen kommentar på samtliga följande frågor:
Har du något att säga kring det?
Har du använt den där buffen nån gång?
Använde du den där buffen under den aktuella kvällen då du blev gripen?
Har du någon aning om hur den där buffen hamnade där den gjorde?
Har du något att säga om att ditt DNA fanns på den där buffen?

Tatar visas bild på ett par handskar och svarar ingen kommentar på följande frågor:
Känner du igen de där handskarna?
Är det dina handskar?
Har du eller har du haft ett par likadana handskar?
Tatar informeras om att hans DNA hittat på handskarna.
Har du något att säga om det?
Nej.
Tatar svarar ingen kommentar på följande frågor:
Har du använt de där handskarna eller ett par liknande någon gång?
Använde du de där handskarna den aktuella kvällen innan du greps?
Har du någon förklaring till att handskarna hittades där de gjorde?
Har du någon förklaring till att ditt DNA finns på handskarna?

På frågor angående vapen svarar Tatar ingen kommentar på följande frågor:
Har du hanterat vapen någon gång?
Har du hanterat ammunition eller patroner någon gång?
Har du hanterat något skjutvapen någon gång?
Har du sett ett vapen någon gång?

Tatar visas bild på en revolver och svarar ingen kommentar på följande frågor:
Känner du igen den här revolvern?
Är det ditt vapen?
Har du hanterat det där vapnet någon gång?
Har du hanterat ammunition eller patroner som tillhör ett sådant vapen någon gång?
Har du laddat något vapen någon gång?
Tatar informeras om att hans DNA finns på vapnet och svarar ingen kommentar på följande frågor:
Har du någon kommentar till det?
Det finns DNA bland annat på patronhylsor i vapnet. Har du någon kommentar till det?
Hanterade du det där vapnet den aktuella kvällen innan du blev gripen?

Tatar visas bild på en pistol och svarar ingen kommentar på följande frågor:
Känner du igen den här pistolen?
Är det din pistol?
Har du sett det där vapnet tidigare?
Har du hanterat den där pistolen någon gång?
Tatar informeras om att hans DNA finns på vapnet.
Har du någon kommentar till det?
Nej.
Tatar svarar ingen kommentar på följande frågor:
Hanterade du den där pistolen den aktuella kvällen innan du blev gripen?

Har du någon förklaring till varför ditt DNA hamnade på pistolen?

Tatar påminns om att hans DNA alltså finns på samtliga av dessa föremål och att det således finns en koppling mellan Tatar och föremålen. Tatar uppmanas att berätta något om hans eventuella inblandning för att kunna utreda Tatars eventuella del i detta. Tatar svarar på fråga att han förstår men svarar ingen kommentar på fråga vad han tänker kring att det finns en tydlig koppling mellan Tatar och beslagen.
Tatar informeras om att det inte är något brott i sig att ha burit dessa kläder som hans DNA hittats på och uppmanas att berätta om det finns en naturlig förklaring till att kläderna hittats i samma påse som två vapen som också har hans DNA på sig. Tatar svarar ingen kommentar.
Med hänsyn till att Tatar förnekar misstanken informeras Tatar om att det blir svårt att utreda huruvida han inte är inblandad i brottet om han inte säger något. Tatar svarar på fråga att han förstår vad som sägs men svarar sedan ingen kommentar på uppmaning att berätta någonting som kan hjälpa till att rentvå honom från misstanken.

Tatar påminns om möjlighet till strafflindring som kan ges vid medverkande i förundersökningen samt uppmanas att berätta om det är så att Tatar blivit hotad eller tvingad till något. Tatar informeras även om att det finns hjälp och stöd att få från polisen samt avhopparverksamhet.
Tatar frågas om han vill säga något eller har några frågor kring detta men svarar nej.

Förhöret avslutas.

1. DNA-träff Roberto Tatar (+4)

2. Bild från Tatars mobiltelefon.

3. DNA-träff Roberto Tatar (+4)

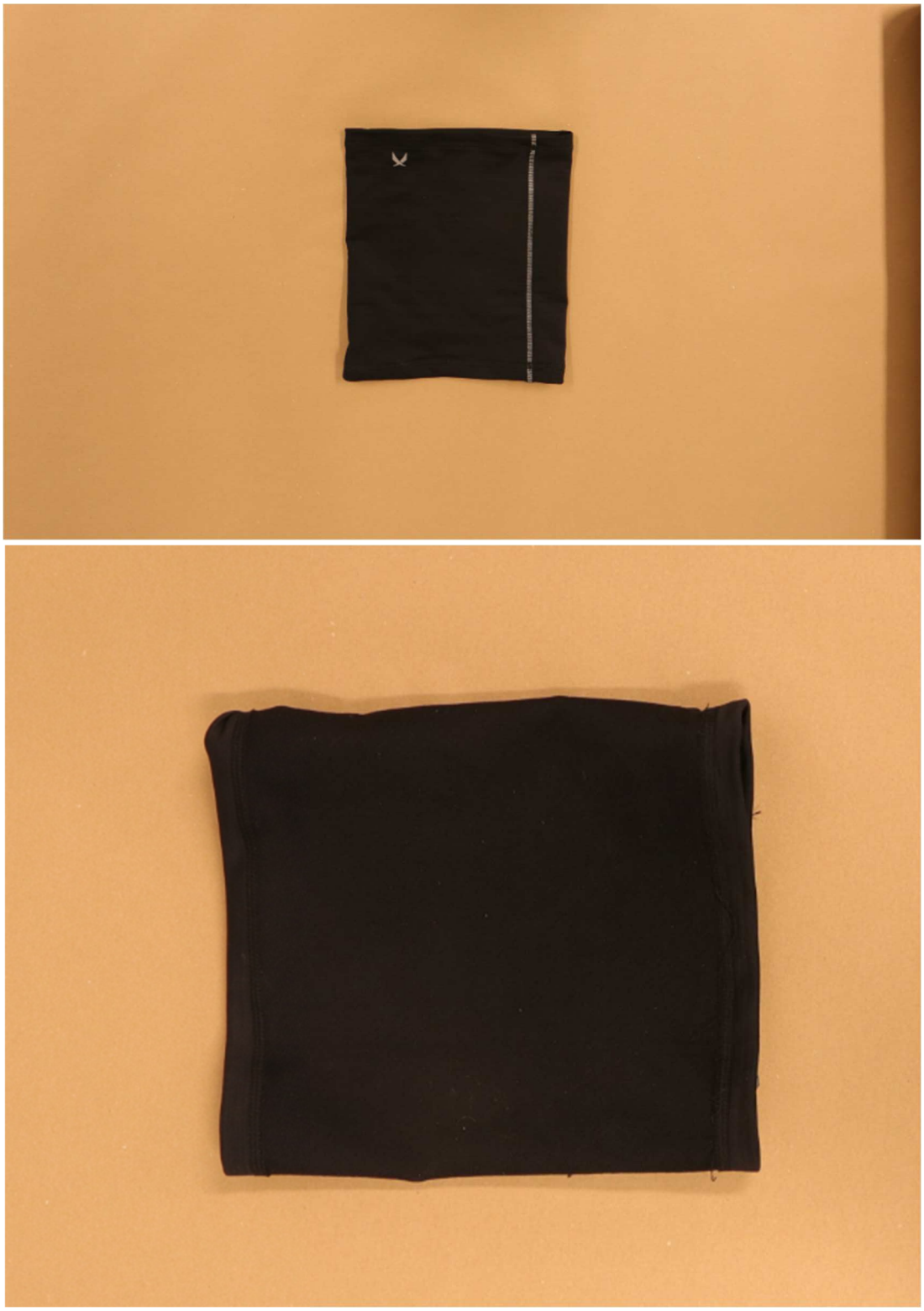

4. DNA-träff Roberto Tatar (+4)

5. DNA-träff Roberto Tatar (+4)

6. DNA-träff Roberto Tatar (+4)

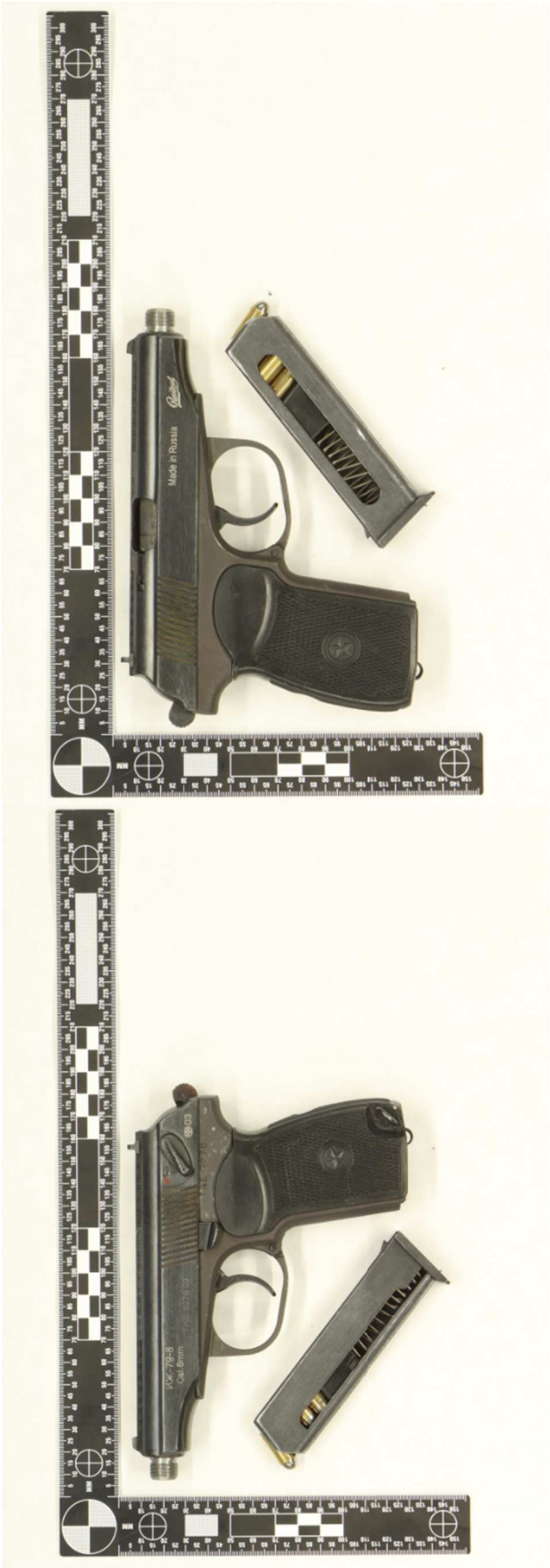

7. DNA-träff Roberto Tatar (+4)

K344621-24 – Dialogförhör

F1: Förhörsledare Richard Hornegård
F2: Biträdande förhörsledare Jonas Jonzon
F3: Biträdande förhörsledare Malin Bjerkell
RCT: Hörd person Roberto-Christian Tatar
FÖ: Försvarare Anes Sabic

F1: Då ska vi se, då är det, filmen igång och det är förhör med Roberto-Christian Tatar på häktet i Huddinge. Och dagens datum är den 2 maj 2024. Ärende är k344621-24 och förhörsledare vid detta tillfälle är jag Richard Hornegård och vid min sida har jag…

F2: Jonas Jonzon.

F1: Biträdande förhörsledare. Och sedan så har vi…

F3: Malin Bjerkell.

F1: Och sedan avslutningsvis offentlig försvarare…

FÖ: Anes Sabic.

F1: Och sedan du då, huvudpersonen Roberto, Christian. Så ska vi säga, eller hur?

RCT: Ja.

F1: Christian.

RCT: Ja.

F1: Ja. Och klockan ska vi väl säga också. Klockan är 13:08. Då så. Då har vi gått igenom formalia. Då ska vi se. FUK 12, förundersökningskungörelsens 12 §, det här med dina rättigheter. Är det någonting som du vill att jag påminner dig om?

RCT: Nej, det är lugnt.

F1: Du kommer ihåg det sedan sist.

RCT: Ja, ja, ja.

F1: Ja. Bra. Då lämnar vi det därhän och sedan så tänkte jag, gärningsbeskrivningen tänker jag ändå läsa upp, så du påminns om vad du är misstänkt för.

RCT: Okej.

F1: Så att vi har, även om vi har läst det tidigare, så att jag läser den igen. Roberto-Christian Tatar misstänks för mord, genom att tillsammans och i samförstånd med Jagne Abdulrahman och Yaser Al Diri, dödat målsägaren genom att skjuta honom. Detta hände den 21 mars 2024, någon gång mellan 21:10 och 21:36 på Krögarvägen 2 i Norsborg. Det är det du är misstänkt för.

RCT: Ja.

F1: Mm. Har du någonting att säga om det? Jag tänkte på om du erkänner, eller förnekar du gärningen, så att säga?

RCT: Ja, jag förnekar.

F1: Du förnekar.

RCT: Ja.

F1: Mm. Då så. Då tänkte jag att vi, vi börjar med i alla fall, och jag tänker jag ställer frågan till dig. Om det, sedan sist vi träffades, så är det någonting som du har tänkt på eller som du känner att du vill berätta om, om den här dagen eller den här tiden eller vad det nu är för någonting? Är det något som du vill, vill berätta för oss, spontant?

RCT: Mm… nej.

F1: Ingenting?

RCT: Mm.

F1: Nej. Okej. Om, du har ju förevisats lite bilder och lite sådant där förra gången, det kommer du ihåg.

RCT: Ja, ja.

F1: På kläder bland annat, och så vidare. Och nu är det såhär, det har du säkert redan fått till dig men i närhet av den här platsen som du grips, så hittar vi en påse med kläder. Är det någonting som du kan berätta om? Vet du någonting om det?

RCT: Ingen kommentar.

F1: Ingen kommentar. Har du lämnat några kläder där?

RCT: Ingen kommentar.

F1: Och i sådana fall, varför har du lämnat kläder där?

RCT: Ingen kommentar.

F1: Okej. Nu är det ju ett tag sedan men nu har ju inte du varit ute och känt på luften på ett tag då, med tanke på att du sitter här. Men jag tänker såhär, om du tänker tillbaks till den 21 mars, då när du greps, den här aktuella kvällen. Kommer du ihåg vädret och så, hur det var?

RCT: Ingen kommentar.

F1: Mm. Minns du hur du var klädd den här dagen, kvällen?

RCT: Ingen kommentar.

F1: Är du liksom, fryser du lätt?

RCT: Ingen kommentar.

F1: Nej. Hur brukar du gå klädd den här årstiden?

RCT: Ingen kommentar.

F1: Såhär är det. Vi har ju varit noggranna lite grann då va, så jag tänkte jag ska förevisa dig då. Vi har ju tagit kontakt med SMHI. Det är ju de som gör väderprognoser och sådant där, det vet du kanske. Du har säkert sett på nyheter och sådant.

RCT: Ja, typ.

F1: Ja, ja. Så vi har tagit fram vad det var för väder den här aktuella dagen. Och då är det mellan 17 på kvällen då, och fram till 23 på, på ja natten, man ska säga. Så att det är ju under aktuell tid då, som vi har tagit fram va, för att titta på. Och då är det ju så att den närmsta väderstationen där, i förhållande till Botkyrka, är Tullinge, heter det. Så den här tänkte jag att vi skulle förevisa för dig, så får du se lite hur vind, nederbörd och lufttemperatur.

RCT: Ja, jag fattar ingenting.

F1: Nej. Nej men det är alltså vädret som var den här aktuella kvällen, när du greps.

RCT: Okej.

F1: Mm. Och tittar man på den där då, så ser man ju att det var ganska kallt ute. Det ligger runt nollan eller på bara några grader varmt liksom, som du ser.

F2: Där har du den.

RCT: (Ohörbart 00:05:43).

F2: Temperaturerna.

RCT: Mm.

F1: Och jag tänker ju såhär. När du greps, vad hade du på dig då för kläder då?

RCT: Ingen kommentar.

F1: Du var ju ganska lättklädd, eller hur?

RCT: Ingen kommentar.

F1: Mm. Hade du haft någon jacka på dig, eller någonting, under dagen där?

RCT: Ingen kommentar.

F1: Ingenting. Då ska jag göra såhär, att jag visar ytterligare en bild då. Och den här är ju då ett av plaggen som hittades där då, i den här påsen, väska, eller påsen ska jag väl säga, i närheten av där du greps. Och det jag ska säga också, det är ju att den här jackan som vi hittar då, det har vi ju då, den har vi ju undersökt. Och där har vi ju hittat ditt DNA, på den jackan. Såhär ser den ut.

RCT: Mm.

F1: Känner du igen den här jackan?

RCT: Ingen kommentar.

F1: Är det din jacka?

RCT: Ingen kommentar.

F1: Har du eller har du haft en liknande jacka?

RCT: Ingen kommentar.

F1: Den här jackan har ju, som jag sa då, ditt DNA. Har du någon kommentar kring det då, att den har ditt DNA? Har du någon förklaring till det?

RCT: Ingen kommentar.

F1: Nej. Har du använt den där jackan någon gång?

RCT: Ingen kommentar.

F1: Använde du den här jackan, den här aktuella dagen och kvällen.

RCT: Ingen kommentar.

F1: Innan du blev gripen.

RCT: Ingen kommentar.

F1: Hur hamnade jackan där, där vi hittade den, i påsen?

RCT: Ingen kommentar.

F1: Mm. Du har, har du någon typ av förklaring till varför DNA:t kan finnas på den där jackan?

RCT: Ingen kommentar.

F1: Mm. Som du minns så visade vi ju bilder på dig. Vi pratade ju om jacka förra gången, det kommer du ihåg, va?

RCT: Ja.

F1: Där du fick se övervakningsfilm och jacka, som vi hade hittat i din mobil och att det stämde överens, vissa grejer så. Kommer du ihåg det? Vissa detaljer på, på jackan på filmen, som vi tyckte stämde överens med den…

RCT: Ja… det, ja.

F1: … den jackan som du hade på, när du hade tagit selfies och grejer med, med din flickvän där och så.

RCT: Ja, jag kommer ihåg den sista…

F1: Här, här är ju då, vi har valt en av bilderna som du fick se förra gången här. Den där. Kommer du ihåg den?

RCT: Ja, jag kommer ihåg den.

F1: Ja. Den där jackan, är det din jacka?

RCT: Ingen kommentar.

F1: Har du lånat jackan eller?

RCT: Ingen kommentar.

F1: Kan du säga någonting om den där jackan som du har där?

RCT: Ingen kommentar.

F1: Nu är det ju så att om du tittar där så, på den där bilden, så är det ju väldigt likt samma jacka som vi har hittat där på, i den här påsen. Eller hur? Det kan man ju se.

RCT: Mm.

F1: Och sedan så, sedan så är det ju då ditt DNA på den jackan som vi hittade i påsen. Ser du kopplingen då? Du ser, du förstår vad vi, vad vi undrar över. Har du någonting att säga om det?

RCT: Nej.

F1: Ingenting. Är det samma jacka som vi hittade, som du har på bilden där och som vi hittade i skogen sedan då?

RCT: Ingen kommentar.

F1: Där i närheten av där du greps. Mm. Okej. Har du någonting, Jonas?

F2: Nej.

F1: Då går vi vidare, Christian. Då är det såhär. Då är det ytterligare ett plagg då, som vi har hittat vid den här påsen. Och det är det här. En Hoodie. Är det, vad har du att säga om den där?

RCT: Ingen kommentar.

F1: Även den där har ditt DNA, har vi säkrat på den där tröjan. Känner du igen den tröjan?

RCT: Ingen kommentar.

F1: Är det din tröja?

RCT: Ingen kommentar.

F1: Har du eller har du haft en liknande tröja?

RCT: Ingen kommentar.

F1: Har du någon kommentar kring att den här tröjan, som vi har hittat där då, att den har ditt DNA på sig?

RCT: Ingen kommentar.

F1: Har du använt den där tröjan någon gång?

RCT: Ingen kommentar.

F1: Använde du den där tröjan den här aktuella kvällen, innan du blev gripen?

RCT: Ingen kommentar.

F1: Hur kom det sig att tröjan hamnade där den gjorde då?

RCT: Ingen kommentar.

F1: Nej. Och du har ingenting du kan säga om hur, förklara hur ditt DNA hamnade på den här tröjan?

RCT: Ingen kommentar.

F1: Nej. Okej. Då tar vi nästa. Här är ytterligare ett plagg som vi hittade då, i den där påsen. Och det är en buff. Du vet, en sådan här som man har när det är kallt eller om man ska skyla ansiktet.

RCT: Ja.

F1: Du vet vad det är, va?

RCT: Ja.

F1: Sådan som man har runt halsen.

RCT: Ja. Ja.

F1: Ja, en buff. Känner du igen den där buffen?

RCT: Ingen kommentar.

F1: Är det din buff?

RCT: Ingen kommentar.

F1: Har du eller har du haft en liknande?

RCT: Ingen kommentar.

F1: Även den där buffen har ditt DNA på sig.

RCT: Ingen kommentar.

F1: Har du något att säga kring det? Har du använt den där buffen någon gång?

RCT: Ingen kommentar.

F1: Använde du den där buffen under den här aktuella kvällen, då du blev gripen?

RCT: Ingen kommentar.

F1: Nej. Ja. Har du någon aning om hur den där buffen hamnade där den gjorde då?

RCT: Ingen kommentar.

F1: Och du har ingenting att säga om att ditt DNA fanns på den där buffen?

RCT: Ingen kommentar.

F1: Nej. Då tar vi nästa. Det blir lite samma sak här. Ett par handskar. Känner du igen de där handskarna?

RCT: Ingen kommentar.

F1: Är det dina handskar?

RCT: Ingen kommentar.

F1: Har du ett par likadana eller har du haft ett par likadana handskar?

RCT: Ingen kommentar.

F1: Som du förstår, precis som allt annat här då, så är det ju ditt DNA på de här handskarna också. Har du någonting att säga om det?

RCT: Nej.

F1: Har du använt de där handskarna någon gång, eller några liknande? Nej. Använde du de där handskarna den här aktuella kvällen, innan du greps?

RCT: Ingen kommentar.

F1: Har du någon förklaring till att de här handskarna anträffades där, där de gjorde?

RCT: Ingen kommentar.

F1: Och avslutningsvis, det här, ditt DNA som finns då på handskarna, har du någon förklaring till det?

RCT: Ingen kommentar.

F1: Nu ska vi hoppa lite grann. Eller nu ska vi i alla fall, nu ska jag ställa en fråga som jag hoppas du kan svara på i alla fall. Och det, min fråga är, har du hanterat vapen någon gång?

RCT: Ingen kommentar.

F1: Har du hanterat ammunition eller patroner någon gång?

RCT: Ingen kommentar.

F1: Okej. Och nu pratar vi skjutvapen, alltså. Inte några andra vapen utan skjutvapen, pratar jag om. Har du hanterat eller så, något vapen?

RCT: Ingen kommentar.

F2: Har du sett ett vapen någon gång?

RCT: Ingen kommentar.

F1: Mm. Okej. Då visar vi bild nummer sex där då. Känner du igen det där vapnet? Det är en revolver.

RCT: Ingen kommentar.

F1: Är det ditt vapen?

RCT: Ingen kommentar.

F1: Har du hanterat det där vapnet någon gång?

RCT: Ingen kommentar.

F1: Har du hanterat ammunition som tillhör ett sådant där vapen, någon gång?

RCT: Ingen kommentar.

F1: Eller patroner?

RCT: Ingen kommentar.

F1: Har du laddat något vapen någon gång?

RCT: Ingen kommentar.

F1: Som du förstår, det är lite samma på alla de här bilderna nu, så är det ju, ditt DNA finns ju på, på det där också. Och då undrar jag, har du någon kommentar till det? Va?

RCT: Ingen kommentar.

F1: Okej. Det finns ju DNA bland annat på patronhylsor i vapnet. Har du någon kommentar till det?

RCT: Ingen kommentar.

F1: Hanterade du det där vapnet som vi har i beslag, den här aktuella kvällen?

RCT: Ingen kommentar.

F1: Innan du blev gripen.

RCT: Ingen kommentar.

F1: Du ska få se sista bilden då. Det är en pistol. Känner du igen den här, det här vapnet, pistolen?

RCT: Ingen kommentar.

F1: Är det ditt vapen, pistol?

RCT: Ingen kommentar.

F1: Har du sett det där vapnet tidigare?

RCT: Ingen kommentar.

F1: Har du hanterat den där pistolen, vapnet, någon gång?

RCT: Ingen kommentar.

F1: Återigen då, så har vi hittat DNA på vapnet. Har du någon kommentar till det?

RCT: Nej.

F1: Hanterade du den där pistolen, vapnet, den här aktuella kvällen?

RCT: Ingen kommentar.

F1: Innan du blev gripen. Har du någon förklaring till varför DNA:t, ditt DNA hamnade på pistolen?

RCT: Ingen kommentar.

F1: Nu har du ju förevisats sju stycken bilder, va. Samtliga med ditt DNA på. Det är ganska tydligt för mig, att du är kopplad till det här, tänker jag. Och då tänker jag såhär, det är ju bra, återigen, vi har ju pratat om det tidigare. Din eventuella inblandning, ditt deltag… eventuella deltagande och så vidare. Det kan ju vara bra om vi får veta, så att vi kan utreda vad det, vad din eventuella, liksom del i det här, har att göra med, så att säga. Vad du har gjort och inte gjort. Förstår du?

RCT: Ja.

F1: Ja. Så att jag tänker att det blir ganska tydligt när vi ser de här bilderna, att du är kopplad till det här. Förstår du vad jag menar? Till det här beslaget. Vad tänker du kring det då?

RCT: Ingen kommentar.

F1: Mm.

F2: Men såhär, Christian. Ditt DNA finns på alla de här sakerna. Ja, förutom den då, men alla de andra. Tröjan, till exempel. Det är ju, så att säga, inget brott i sig att du har burit den där tröjan. Men har du, har du någon förklaring till varför den här finns i samma påse som två pistoler med också, som också har ditt DNA på? Har du någon förklaring till det?

RCT: Ingen kommentar.

F2: För att det blir ju lite såhär, det blir ju flera pusselbitar, så att säga. Och därför vill vi se om det finns någon naturlig förklaring till det.

RCT: Ingen kommentar.

F1: Återigen så är det ju såhär, du säger att du är oskyldig till det du är misstänkt för, det här mordet. Och då är det ju svårt för oss att utreda det om du inte säger någonting. Din eventuella eller icke, eventuellt icke iblandning i det här. Förstår du vad jag menar?

RCT: Ja.

F1: Vad du har gjort och inte gjort. Och då är det ju bra om vi vet, om du berättar någonting, tycker vi. Så att vi kan kolla det och sedan kan vi ju då, beroende på vad som kommer fram, så får vi ju se vad, var vi hamnar med det här. Men om din inställning är att du är oskyldig så, så tänker jag att då ligger det i ditt intresse att berätta, för att rentvå dig själv, så att säga. Förstår du? Att du inte är skyldig. Vad tänker du kring det då?

RCT: Inga kommentarer.

F1: Okej.

F2: Jag vill också påminna då om, det finns möjlighet till strafflindring. Du kan prata med din advokat om det, men jag vill bara påminna det också.

F1: Ja, om man medverkar vid, alltså vid förundersökning så finns det möjlighet för det. Och sedan tänker jag också igen, det är också viktigt att trycka på, att vi tänker ju på dig också. Om du har, om det är så nu att du har blivit hotad eller tvingad till någonting, så är det ju bra att du berättar det. Det finns hjälp och stöd. Polisen har både brottsoffersamordnare och personskyddsförmåga och vi har avhopparverksamhet. Vi har massa sådant här, för vi vill ju inte att framför allt sådana som dig, unga människor, ska hamna i kriminalitet. Vi vill ju inte det. Samhället vill inte det. Så det finns hjälp och stöd att få, om det nu är så att du har blivit liksom intvingad eller inlurad eller vad det nu är för någonting. Det vet vi ju inte. Men bara så att du har med dig det. Förstår du? Så då kan vi hjälpa dig. Men det är svårt när du inte säger någonting. Då vet vi ju inte hur det ligger till. Mm. Advokaten, har du några frågor?

FÖ: Nej, tack. Tack.

F1: Nej.

F3: Nej.

F1: Då, om inte du har någonting, Christian, som du vill säga? Nej.

F2: Du har inga frågor kring det här?

F1: Nej.

F2: Mm.

F1: Då avslutar vi förhöret. 13:30 är min klocka.

Utskrivet 2024-05-07 av u0094599. Skrivcentralen, Stockholm Syd.

Stationsnamn
Tullinge A

Datum	UTC tid	Lufttempratur	Nederbörd	Byvind
2024-03-21	17:00:00	0.7	0.0	1.3
2024-03-21	18:00:00	0.3	0.0	1.0
2024-03-21	19:00:00	0.2	0.0	1.0
2024-03-21	20:00:00	0.3	0.0	1.0
2024-03-21	21:00:00	-0.2	0.0	1.5
2024-03-21	22:00:00	1.9	0.0	2.8
2024-03-21	23:00:00	2.6	0.0	3.8

Polisen

Förhör

Förhör 6

Signerat av

Signerat datum

Enhet	Diarienr
Region Stockholm, Grova brott 1 PO Sthlm Syd	5000-K344621-24

Hörd person	Personnummer
Tatar, Roberto-Cristian	20070702-2356

Den hörde är	ID Styrkt	Sätt	Ställning till misstänkt - målsägande - vittne
Misstänkt	Ja	Känd av Krinsp Richard Hornegård	Ej släkt eller bekant.

Tolk	Språk

Anledning till förhör / Misstankar som misstänkt har underrättats om	Underrättad om misstanke
Grovt vapenbrott, Fullbordat, Gärningsman	2024-06-11
Mord, Försök till, Gärningsman	2024-06-11
Mord, Fullbordat, Gärningsman	2024-03-22

Ytterligare information om anledning till förhör

Roberto-Christian Tatar delges MORD den 21 mars 2024 på Krögarvägen 2 i Fittja tillsammans och i samförstånd med Yaser Al Diri och Abdourahman Jagne genom att skjuta målsäganden Emre med en automatkarbil av fabrikat Zastava vilket orsakat en dödlig skottskada genom bröstkorgen med underliggande skador på hjärtat och lungorna.

De tre har tillsammans under ledning av Tatar, sökt upp målsäganden på restaurangen Pascha. Vid ankomst till restaurangen har Al Diri beväpnat sig med automatkarbinen och Jagne med revolver av märket Smith & Wesson, Jagne och Al Diri har avlossat flera skott i och mot restaurangen, varav ett skott har haft dödlig utgång. De tre har därefter tillsammans flytt från brottsplatsen samt i närområdet gjort sig av med vapen, klädesplagg och skor som använts vid mordet.

FÖRSÖK TILL MORD alternativt GROVT OLAGA HOT OCH FRAMKALLANDE AV FARA FÖR ANNAN den 21 mars 2024 på Krögarvägen 2 i Fittja tillsammans och i samförstånd med Yaser Al Diri och Abourahman Jagne genom att inom ramen för en gemensam brottsplan avlossa flera skott i och mot restaurang Pascha med en automatkarbin av fabrikat Zastava och en revolver av fabrikat Smith & Wesson. I restaurangen befann sig 12 målsäganden och det har förelegat fara för att dessa skulle träffas och dödas i skottlossningen, eller sådan fara har varit utesluten endast på grund av tillfälliga omständigheter.

Målsägandena har i vart fall varit utsatta för livsfara eller fara för svår kroppsskada samt att skottlossningen varit ägnad att hos målsägandena framkalla allvarlig rädsla för egen och annans personliga säkerhet.

Hoten bör bedömas som grova eftersom de påtagligt har förstärkts med hjälp av skarpladdade och avlossade vapen eller annars har varit av allvarligt slag.

Underrättad om 12 § FUK	Underrättad om rätt till försvarare	Godtar den försvarare som rätten förordnar	Försvarare/ombud närvarande
Ja			Ja

Försvarare/ombud önskas
Offentlig försvarare Anes Sabic.

Förhörsledare	Förhörsdatum	Förhör påbörjat	Förhör avslutat
Richard Hornegård	2024-06-11	09:50	
Förhörsplats	**Typ av förhör**	**Förhörssätt**	
Häktet Huddinge Förhörsrum	RB 23:6	Videobandsförhör	
Förhörsvittne	**Utskrivet av**		
	R.H		

Berättelse

Nedan är en nogrann sammanfattning av förhöret, förhöret spelades in med ljud och bild som finns lagrad i FILIP.

Roberto-Christian Tatar FÖRNEKAR brotten.

På frågor ställda av förhörsledaren svarar Roberto-Christian Tatar INGEN KOMMENTAR under i stort sett hela förhöret. Frågor och svar redovisas nedan.

Innan ni kommer till Pascha, vet du vem eller vilka ni ska skjuta?

Ingen kommentar.

Har ni fått reda på hur många ni ska skjuta?

Inga kommentarer.

Vad ser du när du kommer in på Pascha?

Ingen kommentar.

När du går in, såg du hur måna personer som befann sig där inne?

Ingen kommentar.

Såg du att det fanns flera personer som befann sig där inne?

Ingen kommentar.

Vi har pratat om det här tidigare. Vet du hur man hanterar ett vapen?

Ingen kommentar.

Vet du hur man siktar med ett vapen?

Vet du hur ett vapen reagerar när man avfyrar det+

Ingen kommentar.

Anledningen till att vi frågar det här är att vi påstår att ni kliver in på Pascha och ser att det är flera personer som befinner sig där inne. Därför borde du ha förstått att det kunde vara flera personer inne på restaurangen, som kunde ha blivit träffade av de här skotten som ni avfyrar.

Vad har du för kommentar till det?

Ingen kommentar.

Förstår du allvaret i att fler personer kunnat komma till skada och även dödats i samband med det här?

Ingen kommentar.

Tatar och offentliga försvararen förevisas en planritning över restaurangen på vart de andra målsäganden befann sig. (Inscannad som bilaga till förhöret).

När du får se den här bilden över vart alla personer var vid tillfället. Kan du då förstå att fler hade kunnat skadats eller till och med dödats i samband med det här?

Ingen kommentar.

Vad tänker du kring det här när du ser det?

Ingen kommentar.

Du har ju valt att säga inga kommentarer hela tiden. Du förnekar att du varit på plats. Det här med att du inte sett någonting eller inte varit där, på plats. Har du förståelse för den här händelsen, vad det innebär när man går in och skjuter så här på en restaurang, att det är finns folk på plats som jobbar, och sitter där och äter.

Ingen kommentar.

Det blir fel i nästa frågeställning. Vi går över till nästa del.

På en övervakningsfilm som vi har och som du sett delar av i tidigare förhör, så kan vi se att på filmen så finns det en person som vi påstår är du. Där håller du påstår vi i en mobiltelefon, när du går mot restaurang Pascha. När du senare grips av polis så har du två mobiltelefoner på dig. I samband med den här filmsekvensen då du går mot platsen och håller i en mobiltelefon. Vilken mobiltelefon är det du håller i då?

Ingen kommentar.

Du greps med en Apple och en Google Pixel telefon på dig. Vilken av dem var det?

Ingen kommentar.

Vad gör du med mobiltelefonen när du går där?

Ingen kommentar.

Letar du eller ni efter någon? Är det därför du har mobilen framme?

Ingen kommentar.

Pratar du med någon i samband med att du har mobiltelefonen framme?

Ingen kommentar.

Chattar du med någon?

Ingen kommentar.

Använder du någon app såsom Goole Maps för att lokalisera någon eller något?

Ingen kommentar.

Vid det här tillfället som vi påstår att du är här på platsen, är du beväpnad med ett vapen då??

Ingen kommentar.

Tar du fram något vapen vid något tillfälle?

Ingen kommentar.

När ni väl kommer fram till Pascha går du in på Pascha, eller stannar du kvar utanför?

Ingen kommentar.

Om du nu är så att du tar fram ett vapen vid något tillfälle, riktar du vapnet mot någon eller något?

Ingen kommentar.

Vi har ju gjort en massa undersökningar som du säkert förstår. En av de undersökningar som är gjord har NFC gjort där man letat efter tändsatspartiklar. Vet du vad det är för något?

Nej.

När man har avfyrat ett vapen, med krut och ammunition och så, så blir det massa små partiklar som hamnar i luften och landar på olika ställen och framförallt om du skjuter, avlossar ett vapen så hamnar mycket runt handen och på kläder, förstår du hur jag menar?

Ja.

Vapnen i sig, om man avfyrat ett vapen då finns det även på vapnet och kan därefter hamna på andra ställen, såsom om du stoppar det i en ficka. Då kan det hamna tändsatspartiklar där. Partiklarna är ganska flyktiga, men de koncenteraras till vissa ställen.

Då är det så att det finns tändsatspartiklar i den här jackan som vi har pratat om tidigare och som vi påstår är din, och som du hade på dig vid det här tillfället. Det finns tändsatspartiklar i jackfickorna och på ärmarna. Vad har du att säga om det?

Igen kommentar.

Vi har ju gått igenom det här tidigare med dig. Det är en pistol som anträffas efter brottet, en bit ifrån brottsplatsen och som har ditt DNA på sig. Det är DNA grad +4, den högsta graden av träff. Det är bara ditt DNA på den här pistolen. Den här togs i beslag under polisinsatsen, den anträffades ihop med andra saker som var gömda en bit ifrån brottsplatsen.

Det vi påstår i och med det här är att även du var beväpnad vid det här brottstillfället. Att du haft pistolen i fickan. Vad har du att säga om det?

Ingen kommentar.

Vi kan även se på övervakningsfilmen att du är den enda som inte har handskar på dig vid det här brottstillfället. Vilket i förlängning visas av att ditt DNA finns på pistolen. För att du handhaft den och förvarat den i fickan. Du har tagit i den och haft den i din ficka. Vad har du att säga om det?

Ingen kommentar.

Vilka är det som går in på Pascha? Vilka av er är det som går in?

Igen kommentar.

Ser du någon gång om Yaser Al Diri riktar något vapen någonstans?

Ingen kommentar.

När han lyfter upp vapnet, ser du det?

Igen kommentar.

Ser du vart han riktar sitt vapen?

Ingen kommentar.

Sveper han med vapnet någonting?

Ingen kommentar.

Abourahman då, ser du vart han siktar? Med sitt vapen.

Ingen kommentar.

Ser du när han lyfter upp vapnet?

Ingen kommentar.

Vart han riktar vapnet?

Ingen kommentar.

Eller om han sveper med vapnet någonting?

Ingen kommentar.

Roberto-Christian Tatar delges misstanke om SYNNERLIGEN GROVT VAPNEBROTT i Fittja den 21 mars 2024 genom att tillsammans och i samförstånd med Yaser Al Diri och Abdourahman Jagne inneha ett automatvapen, en revolver och en pistol. Brottet bör bedömas som grovt eftersom att flera vapen, varav ett av särskilt farlig beskaffenhet, innehafts samt lämnats obevakade på allmän och tätbefolkad plats, vapnen har innehafts i en sådan miljö att de typiskt sett kan befaras komma till brottslig användning och flera av vapnen har använts

vid utförandet av ett mord, samt att vapen även avlossats under flykten efter mordet och gärningen därför och i övrigt varit av särskilt farlig art.

Förhörsledaren förklarar skillnaden mellan grovt vapenbrott och synnerligen grovt vapenbrott och summerar, återupprepar de olika brotten som Roberto-Christian har delgivits idag.

Roberto-Christian FÖRNEKAR synnerligen grovt vapenbrott.

Har du hanterar något vapen tidigare?

Ingen kommentar.

Vad för vapen har du i sådana fall hanterat tidigare?

Ingen kommentar.

När hanterade du ett vapen senast?

Ingen kommentar.

Har du avfyrat ett vapen tidigare?

Ingen kommentar.

När avfyrade du ett vapen senast?

Ingen kommentar.

Det här vapnet, pistolen som är i beslag och som har ditt DNA på sig. Vems är det?

Ingen kommentar.

Hur fick du tag på den?

Ingen kommentar.

Vem gav dig den?

Ingen kommentar.

När fick du den?

Ingen kommentar.

Har du något att säga om den pistolen?

Ingen kommentar.

Har du hanterat ett eller flera vapen i Fittja, i området den 21 mars 2024?

Ingen kommentar.

Efter dådet, efter den här händelsen så lämnar ni ju vad vi påstår de här vapnen i skogen obevakade. Vad har du för kommentar till det?

Ingen kommentar.

Gjorde ni något speciellt med vapnen innan ni lämnade dem i skogen?

Ingen kommentar.

Det jag syftar på är om ni gjorde patron ur, säkrade vapnen, delade på vapnen eller något liknande. Eller lade ni dem bara där laddade i skogen?

Ingen kommentar.

Vad det planerat det här, efter ni hade gömt vapnen i skogen. Skulle ni hämta dem eller något? Eller hade ni bara lagt dem där? Eller skulle någon annan hämta dem där?

Ingen kommentar.

Som du kanske förstår Roberto så är det här nya brott som du delgivits idag. Det är allvarligt allt ihop det här.

Mm.

Det är jätteallvarligt det här. Du har din fulla rätt att säga ingen kommentar under hela förundersökningen, häktningstiden fram till rättegång. Det känns, återigen som att när man sitter och säger att man nekar till brott och inte säger någonting, inte berättar, inte försöker förklara, inte försöker visa sin oskuld, så blir det konstigt i mina ögon.

Förstår du?

Du säger att du inte har med det här att göra, du sitter här häktad, du berättar ingenting som kan göra att du slipper sitta här och kan gå härifrån. För mig så blir det väldigt konstigt.

Förstår du?

(Roberto nickar på videon)

Då tänker jag så här, jag tror jag sagt det förut. Det är viktigt, om det är så att du har något. Om du känner att du har någonting att berätta, säger om du hotad, tvingad till det här. På något sätt har hamnat i det här, på något konstigt vis. Då är det jättebra om du berättar det. Så vi kan utreda det, kontrollera det och hjälpa dig. Jag har sagt det tidigare, om det är så att du känner dig hotad, finns det hjälp att få från Polisen och andra instanser. Om det är så att du hamnat i det här mot din vilja. Är det så?

Ingen kommentar.

Har du något mer du vill säga Roberto?

(Roberto skakar på huvudet på videon)

Biträdande förhörsledaren har ingen ytterligare.

Advokaten har inget att tillägga.

Förhöret avslutas kl 10.12.

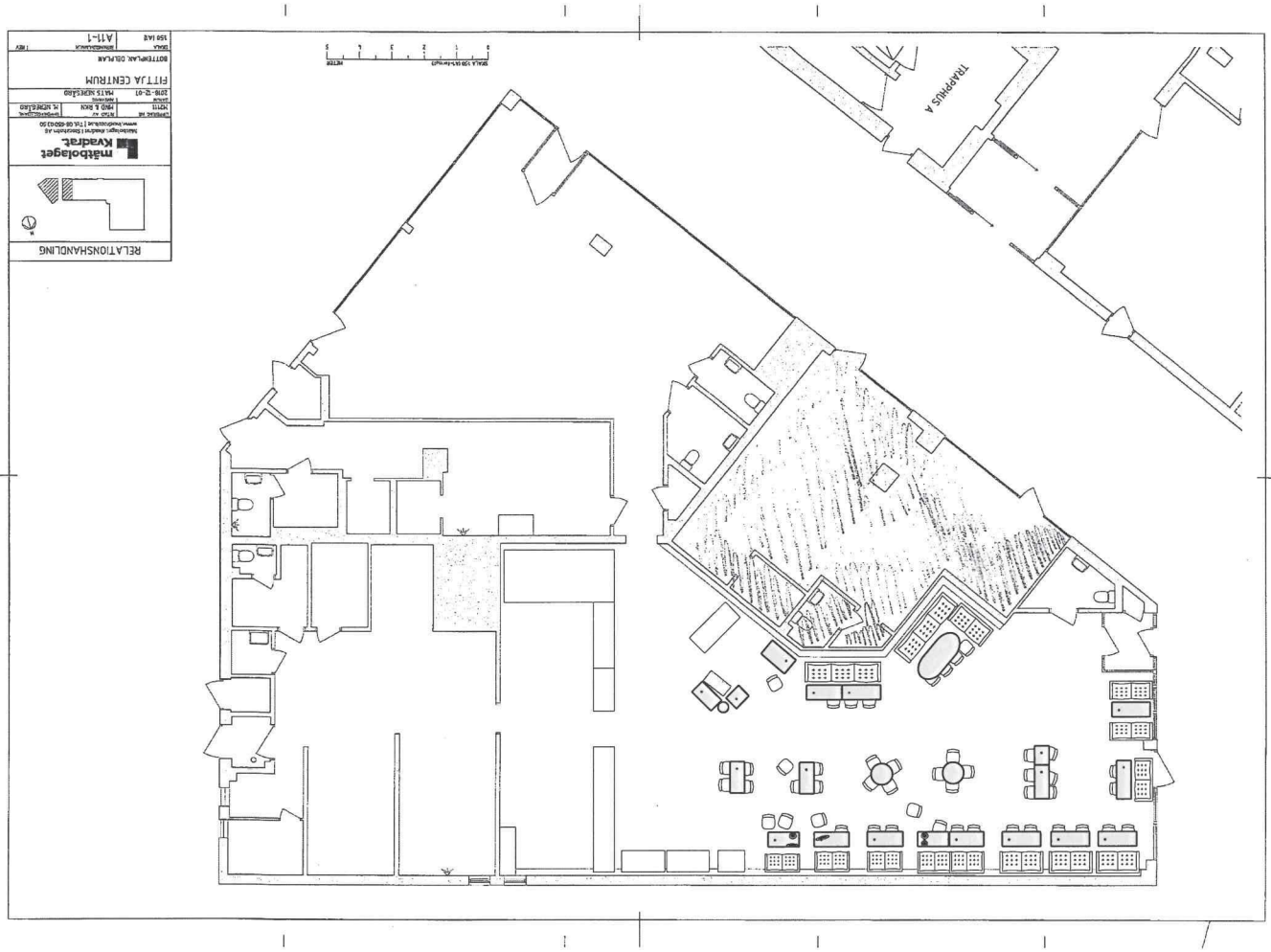
RELATIONSHANDLING
mätbolaget
kvadrat
Mätbolaget Kvadrat i Göteborg AB
www.kvadrat.se | 116 00-00 50
FITTJA CENTRUM
BOTTENPLAN, GOLFLAN
A11-1
TRAPPHUS A
METER
SKALA 1:50 (1:100 PA A3)

Polisen

Förhör

Förhör 7

Signerat av

Signerat datum

Enhet	Diarienr
Region Stockholm, Grova brott 1 PO Sthlm Syd	5000-K344621-24

Hörd person	Personnummer
Tatar, Roberto-Cristian	20070702-2356

Den hörde är	ID Styrkt	Ställning till misstänkt - målsägande - vittne
Misstänkt	Nej	

Tolk	Språk

Anledning till förhör / Misstankar som misstänkt har underrättats om	Underrättad om misstanke
Grovt vapenbrott, Fullbordat, Gärningsman	2024-06-11
Anledning till förhör / Misstankar som misstänkt har underrättats om	Underrättad om misstanke
Mord, Försök till, Gärningsman	2024-06-11
Anledning till förhör / Misstankar som misstänkt har underrättats om	Underrättad om misstanke
Mord, Fullbordat, Gärningsman	2024-03-22

Ytterligare information om anledning till förhör
Slutförhör

Underrättad om 12 § FUK	Underrättad om rätt till försvarare	Godtar den försvarare som rätten förordnar	Försvarare/ombud närvarande
Ja			

Försvarare/ombud önskas
Anes Sabic

Förhörsledare	Förhörsdatum	Förhör påbörjat	Förhör avslutat
Elin Bentesjö	2024-06-20	10:38	12:38

Förhörsplats	Typ av förhör	Förhörssätt
Häket Huddinge	RB 23:6	Videobandsförhör

Förhörsvittne	Utskrivet av

Berättelse

Nedan är en sammanfattning av förhöret. Förhöret spelades in med video och finns i FILIP. Utskrift av förhöret i sin helhet läggs som bilaga till sammanfattningen.

Roberto har valt att svara ingen kommentar på alla frågor, med anledning av det skrivs förhörsledarnas frågor ut i sammanfattningen och förhöret i sin helhet kommer skriva ut.

Roberto förevisas film från utkast 3. Filmen spelas upp i VLC och nedan är tidsstämplar för de olika starttiderna.
07:00 Gångtunneln
08:32 Lämnar Pascha
09:00 Annan vinkel
09:35 Annan vinkel
10:13 Skott mot fasad
10:53 Annan vinkel

Bilder från film bilaga förevisas.
(s.2-10)
(s.11) På den här jackan finns det även tändsatspartiklar i jackfickorna.
(s.40-43)

(s.46-47)
(s.25-27)
Vi berättade för Roberto att en ny DNA-träff framkommit på flergångskassen som låg utanför entrén till pascha. DNA-träff från Roberto och Yaser (Grad +4)

I förhör med Yaser så har han berättat att ni sitter på parkbänken i ca 2-4 timmar och bara chillat och detta ska ha varit under tiden för skjutningen.
Vad har du för kommentar till det? Stämmer det att ni satt där och chillade i 2-4 timmar?
Han har även sagt att han ska ha gungat vid det tillfället, gjorde han det? Vart i så fall?
Lämnade du och Abdourahman Yaser ensam vid något tillfälle?

Kan du minnas om det var blött ute vid den aktuella kvällen?
Kan du minnas om det var något som gjorde så du blev blöt om skorna/ fötterna?
Yaser har berättat i förhör att han har gungat och att det var fuktigt/ blött på marken under gungan. Är det något du kan bekräfta? Var det så?
Vi undrar med anledning av dem här blöta skoavtrycken i gångtunneln mot Pascha.

Roberto får berättat för sig att det genomförts en telefonanalys mot telefonnumret som går till honom.
Vi har i tidigare förhör frågat dig vad du har för mobilnummer men du har valt att svara inga kommentarer så vi frågar dig igen. Vad har du för mobilnummer?
Är det här ditt mobilnummer 072- 013 55 23?
Det här mobilnumret är registrerat på din pappa Christian-Ovidou hos operatören Tele2. Din pappa har även uppgett att detta är ditt mobilnummer, stämmer det?
Vi har gjort en telefonanalys av ditt mobilnummer och via telefonanalysen talar det starkt för att det är du som brukat mobilnumret 072- 013 55 23 fram till 2024-03-21

Du greps med två mobiler, en Ihopne och en Google Pixel.
Ditt telefonnummer har suttit i en Iphone från 2024-01-24 – 2024-03-21 och samma telefonnummer har suttit i en Google Pixel mobil under endast en dag 2024-03-21.
Hur kommer det sig att du sätter i ditt telefonnummer i Google Pixel mobilen just denna dag?
Varför har du en Google Pixel mobil?
Vad är det för kod till Google Pixel mobilen?
Har du köpt den? I så fall när?
Har du fått den av någon? Av vem?
När fick du den mobilen?
När vi har gått igenom din Iphone så finns det e-postadresser som är kopplade till dig och det finns flertalet bilder på dig i mobilen.

Kan du berätta för oss vart du varit den här aktuella dagen?
Har du varit med någon?
Första uppkopplingen på ditt mobilnummer vi får för 2024-03-21 är klockan 00:05-13:54 i Kista.
Träffar du upp Abdourahman på dagen?
Träffar du upp Yaser på dagen?
Vart har du mött upp dem i så fall?

Vi kan vidare se via uppkopplingar på ditt mobilnummer att du varit i Barkarby, Järfälla, Sollentuna, Bagarmossen och Fittja 2024-03-21.
På vilket sätt har du rört dig mellan dem här platserna? Kommunalt, bil…?
Berätta vad gjorde du på dem här olika platserna?
Var du med någon under dem här platserna eller var du själv?
Mötte du upp någon?

Fick du något av någon?

Vi har ju även fått uppkopplingar gällande Abdourahmans mobilnummer, han kopplar också upp i Kista. Ni båda kopplar upp i Kista 2024-03-21 mellan ca klockan 08:25-13:37
Stämmer det att du och Abdourahman var i Kista samtidigt?
Hur kom ni överens om att träffas i Kista?
Vart i Kista var ni under den här tiden?
Man kan även se via uppkopplingarna på era mobilnummer att dem kopplar upp på samma platser och tidpunkter för olika områden i Kista. Det talar starkt för att ni har varit med varandra under den här tiden i Kista.
Berätta vad gör ni under den här tiden ni är i Kista?
Möter ni någon annan i Kista?
Lämnar ni Kista tillsammans?
Stänger Abdourahman av sin mobil när ni lämnar Kista?
Vi kan nämligen se att hans mobil stängs av eller är utom täckning.
Stämmer det att han stänger av sin mobil?
Varför stänger han av den?
När Abdourahman greps så greps han med en avstängd mobil, vi tror att Abdourahman träffat upp dig i Kista och så har ni gemensamt åkt från Kista för att sedan ta er till Fittja. Vad kan du säga om det påståendet?

Har du varit i Fittja 2024-03-21?
Finns det någon som har lånat din mobil med ditt mobilnummer och åkt till Fittja 2024-03-21?
Vi kan se via uppkopplingar att ditt mobilnummer kopplar upp i Fittja mellan klockan 16:39-21:21.
Vad har du för kommentar till det?
Vi kan se att det är uppkopplingar på olika områden i Fittja så kan du berätta vad du gör under den här tiden?

Emre skjuts ihjäl inne på Pascha vid 21:13-21:14, ditt mobilnummer kopplar upp just i Fittja Centrum 21:13:0321:14:04 rör sig uppkopplingarna bort från Fittja Centrum.
Det talar starkt för att du har varit i Fittja Centrum vid tidpunkten för mordet. Vad har du att säga om det?
Om du inte varit i Fittja Centrum vid den tidpunkten eller om du lånat ut din mobil eller mobilnummer så vill vi att du säger det nu.

Ni påträffades av polis på en parkbänk, vet du vad det området heter? Det var i Slagsta.
Det finns vidare uppkopplingar efter tiden för mordet, och det är uppkopplingar som rört sig mot Slagsta.

Har du varit i Fittja innan den 21/3-24?
Vi har kollat på uppkopplingar för ditt mobilnummer under perioden 2024-01-24 till 2024-03-21 och den enda uppkopplingen du har i Fittja är dagen för skjutningen, alltså 2024-03-21.
Kan du berätta något om det?

Hur väl känner du Abdourahman?
Berätta, vem är Abdourahman för dig?
Hur känner ni varandra?
När lärde ni känna varandra?
Var det någon som introducerade Abdourahman för dig?
Hur har ni kontakt med varandra?

Av det som kommit från analysen av ditt telefonnummer så visar det att du och Abdourahman enbart haft kontakt med varandra under perioden 2024-03-18 till 2024-03-21.
Hur kommer det sig?
Har ni haft kontakt med varandra via andra mobilnummer eller telefoner? Har ni bara känt varandra sedan den 18/3-24?

Om vi tänker oss tiden innan du blev häktad, hur ofta skulle du beskriva att du ringer till vänner familj? Har du mycket kontakt med vänner och familj, som innebär många samtal?
Vi kan se att du och Abdourahman ringer varandra ca 45 gånger under den angivna tidsperioden.
Är det vanligt för dig att ringa till någon så mycket?
Vad pratade ni om under dem här samtalen?

Har du åkt bil den här dagen 2024-03-21?
Vi har tagit en bil i beslag som vi tror kan ha koppling till mordet på Emre, det görs en genomsökning av bilen just nu för att se vilka personers DNA som anträffas i bilen. Kommer ditt DNA finnas i bilen?

Det har genomförts hemliga tvångsmedel mot dig för tidsperioden
2024-01-24 till 2024-03-21. En HÖK, hemlig övervakning av elektronisk kommunikation.

Gör du anspråk på något av föremålen som togs i beslag eller på det du hade på och med dig när du greps?
Roberto vill ta det senare.

K344621-24 – Dialogutskrift

F1: Förhörsledare Richard Hornegård
F2: Biträdande förhörsledare Elin Bentesjö
RT: Hörd person Roberto Christian Tatar
FÖ: Försvarare Anes Sabic

(Ljudfil 1)

F1: Då är det förhör med Christian, Roberto Christian Tatar ärende K344621-24. Vi sitter på häktet Huddinge och dagens datum är den 19 juni 2024 och klockan är 10:38. Förhörsledare är jag Richard Hornegård.

F2: Och biträdande Elin Bentesjö.

F1: Och sedan har vi advokat;

FÖ: Anes Sabic.

F1: Ja och sedan har vi Roberto. Då ska vi se, jag kommer att delge dig de här misstankarna igen för du fick ju höra dem här nyligen men jag läser upp dem igen för att påminna om det. Och innan vi börjar förhöret så vill jag även, för jag och kollegan har reagerat på att du vid några tillfällen har sagt: ”Hur säger man på svenska?” och så där.

RT: Ja.

F1: Känns det okej att vi håller förhör på svenska?

RT: Jaja det är ingen stress men…

F1: Nej.

RT: …alltså jag vet olika ord, alltså det är inte så men…

F1: Nej jag förstår.

RT: Men det som inte, som är lite avancerad…

F1: Ja.

RT: …kan vara svårt.

F1: Men säg till då i så fall, det är viktigt så att du förstår vad vi pratar om.

RT: Ja.

F1: Så säg till så ska vi förklara för dig…

RT: Jaja.

F1: …om det är något. För du har ju rätt att ha tolk närvarande om du känner så.

RT: Aa, jag vet det är lugnt.

F1: Okej. Då börjar vi med brottsrubriceringen här då, delgivningen. Roberto-Christian Tatar delges mord den 21 mars 2024 på Krögarvägen 2 i Fittja tillsammans och i samförstånd med Yaser Al Diri och Abdourahman Jagne genom att skjuta målsäganden Emre med en automatkarbin av fabrikat Zastava vilket orsakat en dödlig skottskada genom bröstkorgen med underliggande skador på hjärtat och lungorna. De tre har tillsammans, under ledning av Tatar, sökt upp målsäganden på restaurangen Pascha. Vid ankomst till restaurangen har Al Diri beväpnats sig med automatkarbinen och Jagne med en revolver av fabrikat Smith & Wesson. Jagne och Al Diri har avlossat flera skott i och mot restaurangen, varav ett skott har haft dödlig utgång. De tre har därefter tillsammans flytt från brottsplatsen samt i närområdet gjort sig av med vapen, klädesplagg och skor som använts vid mordet. Sedan kommer nästa del då Försök till mord alternativt grovt olaga hot och framkallande av fara för annan.

RT: Det fattar jag inte.

F1: Okej försök till mord, förstår du vad det…

RT: Ja.

F1: …innebär? Då är det alternativt, om det inte blir försök till mord så är det grovt olaga hot.

RT: Okej.

F1: Alltså olaga hot vet du vad det är?

RT: Ja fast det är den andra förstår jag inte.

F1: Framkallande av fara för annan.

RT: Ja.

F1: Det är att man utsätter andra människor för risk, fara alltså att för att skadas eller dödas alltså förstår du hur jag menar? Man utsätter. Men jag kommer läsa varför, alltså vad den innehåller så det kommer. Den 21 mars 2024 på Krögarvägen 2 i Fittja tillsammans och i samförstånd med Yaser Al Diri och Abdourahman Jagne genom att inom ramen för en

gemensam brottsplan avlossa flera skott i och mot restaurang Pascha med en automatkarbin av fabrikat Zastava och en revolver av fabrikat Smith & Wesson. I restaurangen befann sig 12 målsäganden och det har förelegat fara för att dessa skulle träffas och dödas i skottlossningen, eller sådan fara har varit utesluten endast på grund av tillfälliga omständigheter. Målsägandena har i vart fall varit utsatta för livsfara eller fara för svår kroppsskada samt att skottlossningen varit ägnad att hos målsägandena framkalla allvarlig rädsla för egen eller annans personliga säkerhet. Hoten bör bedömas som grova eftersom de påtagligt har förstärkts med hjälp av skarpladdade och avlossade vapen eller annars har varit av allvarligt slag. Det var den delen och sedan är det sista delen då. Roberto-Christian Tatar delges Synnerligen grovt vapenbrott i Fittja den 21 mars 2024 genom att tillsammans och i samförstånd med Yaser Al Diri och Abdourahman Jagne inneha ett automatvapen, en revolver och en pistol. Brottet bör bedömas som grovt eller synnerligen grovt eftersom att flera vapen, varav ett av särskilt farlig beskaffenhet, innehafts samt lämnats obevakade på allmän och tätbefolkad plats. Vapnen har innehafts i en sådan miljö att de typiskt sett kan befaras komma till brottslig användning och flera av vapnen har använts vid utförandet av ett mord. Samt att vapen även avlossats under flykten efter mordet och gärningen därför och i övrigt varit av särskilt farlig art. Nu blev det mycket här Christian, jag tänker har du förstått? Jag har ju läst de här misstankarna en gång tidigare för dig.

RT: Ja.

F1: Har du förstått? Ska vi, vill du att jag förklarar mer vad det här alternativt är för någonting?

RT: Nej det är lugnt jag vet.

F1: Okej så att i första hand så misstänks du för försök till mord va, i tolv fall. Annars så kan det bli alternativt då grovt olaga hot och framkallande av fara för annan, förstår du?

RT: Ja.

F1: Så att antingen eller. Åklagaren har liksom valt att ta med båda delarna där, så är det. Jag tänkte fråga hur ställer du dig till de här brotten? Vad har du för inställning till det? Erkänner du eller förnekar du det här?

RT: Jag förnekar.

F1: Du förnekar mm. Jag tänker såhär nu var det ju ett tag sedan sist vi träffades, du har haft lite tid att tänka och så. Är det någonting som du har kommit på som du vill berätta eller säga till oss innan vi börjar ställa frågor?

RT: Jag har ingenting att säga.

F1: Vi vill även påminna om din situation, du sitter här häktad. Det här med hot, din familj allt annat sådant här, vi kan hjälpa dig om du säger till.

RT: (Ohörbart 00:07:18).

F1: Nej men alltså, nej men jag tänker såhär det är ju så i de här ärendena att det finns ju liksom problematik kring det här. Och eftersom du är misstänkt för det här nu så kan det ju vara så att, du har säkert hängt med i tidningar och läst på nätet och så att även familjer och sådant blir utsatta för saker.

RT: Ja.

F1: Är du med?

RT: Ja.

F1: Så det är därför jag erbjuder dig att polisen kan hjälpa och stödja dig.

RT: Mm.

F1: Men då måste vi veta liksom om det är så att du känner och varför du känner att du känner dig hotad och så. Så då kan vi stötta dig, dig och din pappa och din familj och så där förstår du?

RT: Ja.

F1: Men då måste du berätta för oss liksom.

RT: Ja.

F1: Varför du känner dig liksom hotad, förstår du? Ja. Så det får du jättegärna säg…det är bara att säga till om det är så att du känner så. Sedan är det så jag tänker också informera, jag tror att vi har sagt det tidigare innan vi börjar ställa frågor. Vi har ju skyddat dig under förundersökningen nu med sekretess, det är sekretess kring ditt namn och sådana här saker.

RT: Ja.

F1: Men nu när det blir rättegång…

RT: Ja jag vet.

F1: …då blir det offentligt, då blir det liksom, då kan vem som helst läsa om det här och så va.

RT: Ja jag vet.

F1: Då blir det liksom, ditt namn blir känt då så att säga.

RT: Ja.

F1: Ja bara så att du vet om det.

RT: Okej.

F1: Ja, så. Är det någonting som du känner att du vill säga innan…

RT: Nej.

F1: …vi börjar?

RT: Nej.

F1: Vi kommer ställa frågor till dig och visa film och lite annat sådant smått och gott då.

RT: Jag har bara en fråga

F1: Mm.

RT: Är det här sista förhöret?

F1: Det här är, om inte ni, du och din advokat vill ha ytterligare något förhör begärt så ser det ut som att det här blir sista förhöret innan rättegång.

RT: Okej, okej.

F1: Mm.

F2: Och blir det liksom, det blir ganska mycket under det här förhöret så blir det lite för mycket så säg till om du vill ha en paus.

F1: Ja vi kan ta en paus så att säga det är inget, så att det inte blir för mycket att processa alltså ta in i huvet och så. Så det kan vara skönt med liten paus efter en stund.

RT: Okej.

F1: Om du vill. Säg till om det är så att du vill ha…

RT: Mm.

F1: Jag tror att vi tar en paus men du kan ju säga till om du vill ha en innan eller efter också.

RT: Mm.

F1: Ja då tar vi och…

F2: Jag kom på, jag kom på att jag har inte satt på flygplansläge så jag måste göra det, jag ska bara pausa i förhöret klockan är 10:47. Annars så (ohörbart 00:10:00) rings på telefonen. Så där.

F1: Då tänker vi, nu blir det lite ju filmvisning då först. Du har ju fått se eller ni ska vi säga, advokaten och du har ju fått se bilder alltså under tidigare förhör på, på film har du sett bilder.

RT: Ja.

F1: Nu kommer vi visa lite längre filmsekvenser och ställa lite frågor kring det där.

RT: Okej.

F1: Och så här är det innan vi börjar med frågeställningen sedan så är det såhär att eftersom att du har valt att inte säga någonting under förundersökningen så har vi liksom utefter det vi fått fram, utgår vi från att du är en av gärningsmännen och att Yaser och Abdourahman är de andra så att säga. Vi har, vi har ingenting annat att gå på liksom så att därför så kommer frågorna att vara utifrån det.

RT: Ja.

F1: Bara så att du vet. Bra. Så.

F2: Yes och vi kommer hoppa lite i det här filmklippet det är nästan 12 minuter så att vi kommer visa olika sekvenser från filmen.

F1: Du kommer ju få ta del av hela liksom fupen när fupen är klar från förundersökningen liksom hela, hela sekvensen.

F2: Då ska vi se.

RT: Jag ser inte så bra.

F2: Ser du inte bra?

RT: Nej.

F2: Ska jag flytta den närmare?

RT: Ja lite.

F2: Då ska vi se hur vi gör, då ska vi se jag måste också kunna se. Så jag kan förklara. Precis, vi flyttar lite på den där. Och jag tänkte vi börjar med att ni får se filmen en gång och sedan så kommer vi spola tillbaka och ställa lite frågor.

RT: Ja.

F1: Och är det så att ni vill se något, någon del av det liksom en gång till så är det bara att säga till.

(Film spelas upp)

RT: Ja. Finns det inget ljud?

F2: Nej.

F1: 08:32. 09.00.

F2: Och sedan är det…

F1: 09:35. Sedan är 10:13 efter det. 10:53.

F2: Det var sista va?

F1: Mm.

F2: Nu när du har fått se det där, har du någonting du tänker på? Något du vill kommentera?

RT: Nej.

F2: Nej. La du märke till någonting specifikt under den här videon? Jag tänker hur mycket folk det har varit rörelse här vid Fittja torg, eller?

RT: Ingen kommentar.

F2: Nej. Vi kollar på den igen, då ska vi se vi börjar här i gångtunneln.

F1: 07:00.

F2: Ja precis. Då är personen där som går med telefonen det är den personen vi påstår är du…

RT: Mm.

F2: …och att det är Yaser Al Diri som går i mitten och att det är Abdourahman Jagne som går där bak. Vad har du att säga om det påståendet?

RT: Ingen kommentar.

F2: Nej. Här så är det ju en kvinna som kommer med en barnvagn, det är ett barn som sitter i vagnen och sedan så går det ett litet barn bredvid. Den kvinnan har vi inte fått tag på men hon har ju hört de här skotten och hon har ju gått här i gångtunneln och sett när ni kommer mot Pascha. Här kan man se att Yaser går in och att Abdourahman går in, kan du berätta någonstans vart du är? Går du in på Pascha?

RT: Ingen kommentar.

F2: Eller står du utanför?

RT: Ingen kommentar.

F2: Där påstår vi att det är du som kommer springandes och Yaser och Abdourahman Jagne.

F1: Efter skottlossningen.

F2: Efter skottlossningen. Har du någon kommentar till det?

RT: Nej.

FÖ: Kan ni visa den sekvensen en gång till?

F2: Absolut. Roberto, Yaser i mitten med grå luva och Abdourahman Jagne där. Så ser att det är en Claes Ohlssonpåse som är ovanpå det här Kalashnikoven som hålls av Yaser.

F1: Ja den blir nerstoppad i en Claes Ohlsson påse.

F2: Mm här kommer den kvinnan.

(Tystnad)

F2: (Ohörbart 00:18:18) eller? Och sedan hade vi…

F1: 08:32.

F2: 08:32. Det här är ju då vinkeln när ni kommer ut, när ni springer från Pascha alltså efter skjutningen. Där är den personen vi påstår är du och här kommer Abdourahman Jagne och Yaser Al Diri. Där avfyras det ett skott. Har du någon kommentar till det?

RT: Jag har ingen kommentar.

F2: Nej, känner du igen de här personerna på videon?

RT: Nej inge…nej ingen kommentar.

F1: 09:00.

F2: Den kommer alldeles strax. Här är en annan vinkel men det är samma liksom sekvens. Här ser man då när Yaser, den som vi påstår är Yaser och avfyrar ett skott. Du och Abdourahman springer lite före och Yaser kommer efter.

F1: 09:35.

F2: Vi gör såhär, vi pausar lite här. Jag vet inte om du har sett det att det går en person här? Ska jag ta om från början så kan du se? För den personen har vi inte heller fått tag på men den personen kommer ut från den här dörren och passerar här. Här så lägger man märke till att hon eller han uppfattar ljuden och blir rädd och börjar springa. Det är som en liten böj här så hon kommer liksom bakom hörnet här. Men när det avfyras ett skott så hade hon inte, hon eller han inte sprungit vidare så hade hon ju stått rätt i skottlinjen. Du kommer se från början här. Det är bra att trycka på play.

RT: Mm.

F2: Så. Här springer hon, nu börjar hon springa här och där kommer ni ut och där avfyras skottet. Har du någon kommentar till det? Vad får du för känsla när du ser det?

RT: Ingen kommentar.

F2: Nej. Får du någon känsla när jag berättar det att den här personen som stod där hade kunnat blivit träffad av skotten om inte hon eller han hade sprungit längre bort?

RT: Ingen kommentar

F2: Nej.

F1:10:13.

F2: Och här är en annan vinkel. Då ser man att ni kommer ut här ifrån gångtunneln, springer bakom det här förrådet och då är det du Roberto och Abdourahman som kommer först och

sedan så är det Yaser som avfyrar ett skott och det skottet träffar uppe här vid taket på det här förrådet. Och här uppe är det ju ett höghus där folk bor så skottet hade ju kunnat studsat vilket det inte gjorde vilket var väldigt tur. Får du någon känsla när du ser den videon?

RT: Ingen kommentar.

F2: Nej. Har du lagt märkte till att det är flera folk i rörelse?

RT: Ingen kommentar. (Ohörbart 00:22:02)

F2: Mm precis här så ser vi att kvinnan med barnvagnen kommer här, det går folk här. Alla de här personerna som har befunnit sig här de har inte sett det som har hände men de har ju hört det som hände. Så på ett eller annat sätt så har ju det fått uppleva den här hemska händelsen.

F1: Tyvärr har vi ju inte fått tag på någon av dem heller.

F2: Nej.

F1: Utan de 12 målsäganden som vi har nämnt här det är ju personal och gäster inne på restaurang Pascha. Ja hemskt med skottlossning centralt i bebyggelsen och inne på en restaurang.

F2: Ja verkligen.

F1: Det som man kan notera också som kommer bli, som vi kommer prata mer om sedan i förhöret. Den som vi påstår är du på den här filmen, det man kan se det är ju att du då som vi påstår är du inte är maskerad och du har inte några handskar på dig, okej? Det är vad vi kan notera. Sedan finns det, både jag och kollegan här ser ju mycket likheter med dig på den figuren som man ser på filmen. Sedan är det samma, vi har ju tittat på era längder, hur långa ni är och kroppkonstruktion och så där och det stämmer också väl överens med dig och med Al Diri och med Jagne, er tre. Alltså det vi ser på filmen. Så.

F2: Och vi kommer gå igenom de beslagen som har gjorts i samband med den här polisinsatsen efter skjutningen, så vi går igenom de steg för steg. Här är en karta, en karta framför er över hela brottsplatsen och här fyndplatsen.

F1: Fyndområdet ska vi väl säga?

F2: Ja exakt.

F1: Ja.

F2: I det här området så är det tre olika platser där man har hittat föremål på olika ställen och det kommer vi gå igenom med dig. Här är…

F1: Den där lilla ringen där, där du, Jagne och Al Diri anträffas på parkbänken.

RT: Mm.

F1: Mm.

F2: Det kan vi ju säga nu då, från den platsen alltså från parkbänken där ni satt upp hit till det här fyndplatsområdet så är det cirka 350 till 500 meter.

F1: Ja.

F2: Så att avståndet där emellan är…

F1: 350 dit och sedan så är det typ 500 dit så att det är väldigt nära, det är väldigt nära så där ni anträffas sin den här fynd området, fyndplatsen är.

F2: När du ser den här kartan känner du igen den här platsen?

RT: Ingen kommentar.

F2: Nej. Vet du om du varit vid den här platsen?

RT: Ingen kommentar.

FÖ: En fråga bara jag vill inte avbryta förhöret men så som jag känner till i vart fall utifrån det som har presenterats så är det två olika tidpunkter avseende anträffandet är det inte så? Första anträffandet…

F1: Ja alltså anträffandet är en gång…

FÖ: Ja.

F1: …och sedan så görs det en del, en del ingripande kan man säga.

FÖ: Just det.

F1: Sedan så, sedan så görs det ytterligare alltså där själva gripandet görs.

FÖ: Just det.

F1: Ja.

FÖ: Nu har inte jag klockslagen i huvet men det här, det här är tillfället då alla tre…

F1: Där alla tre sitter på parkbänken.

FÖ: Just det.

F1: Där man anträffar dem första gången.

FÖ: Just det och vart anträffar ni platsen avseende övriga två, senare?

F1: Ja det har jag inte i huvet just nu men det, de plockas ju upp i närområdet en bit ifrån så det är inte liksom långt ifrån utan det görs från en initial bedömning för att Al Diri var ju efterlyst.

FÖ: Just det precis.

F1: Så att det är därför.

F2: Ja jag kommer inte heller exakt ihåg var men det var väldigt nära hans (ohörbart 00:26:34)…

F1: Jag har för mig att det var någon busshållplats i när…inte, ja i närområdet i alla fall. Jag kan inte svara på exakt vart.

F2: Nej. Och det här ju då på bilden på när ni anträffades av polisen på bänken. Vad tänkte du nu när du såg den här bilden då?

RT: Jag har ingen kommentar.

F2: Nej. Jag tänker mer på du tänker hur du reagerar när du såg bilden? Vad fick dig att känna när du såg bilden?

F1: Kommer du ihåg tillfället?

RT: Ingen kommentar.

F2: Men vi påstår ju att det där är du, vi vet ju att det där är du. Kan du säga om det där är du?

RT: Ingen kommentar.

F2: Du kan inte säga om det här är du?

RT: Ingen kommentar.

F2: Okej. Abdourahman sitter där och sedan så har vi Jaser Al Diri som sitter där.

RT: (Ohörbart 00:27:30).

F2: Och sedan så (ohörbart 00:27:35 – 00:27:37) vädret.

F1: Vädret den aktuella dagen den 1 mars. Ni har ju presenterats, presenterat de här SMHI-utdraget från hur kallt och så vidare det var den här aktuella dagen och det var ju vid 21-tiden har jag för mig att det var runt minus 0,2 grader ute. Det låg runt nollan hela kvällen där kan man säga, nollgradigt ute. Och det man kan konstatera så där när man tittar det är ju att ni är ganska tunt klädda alla tre. Om man tittar på övervakningsfilmer ifrån centrum där man ser de andra människorna som är ute och går och så, så har de vinterjackor och är liksom påpälsade ordentligt och ni sitter i mjukisbyxor och collegetröjor. Har du någonting att säga om det?

RT: Ingen kommentar.

F1: Kommer du ihåg om det var kallt den här kvällen?

RT: Ingen kommentar.

F1: Brukar du, hur brukar du vara klädd på vintern och så där?

RT: Ingen, inge…

F1: Va?

RT: Ingen kommentar.

F1: Nej

F2: Här är en stillbild ifrån övervakningsfilmen ifrån gångtunneln när ni går emot restaurang Pascha.

F1: Så det är ingången man ser ju restaurangen här men ingången är ju runt hörnet där.

F2: Ja.

F1: Ja.

F2: Precis. Och vi påstår ju att det där är du, kan du säga någonting om det? Är det…

RT: Ingen kommentar.

F2: …dig vi ser på bilden?

RT: Ingen kommentar.

F2: Nej vi ser ju att den här personen går ju med en mobil i handen och det kommer vi komma till lite senare. Och vi påstår att det där är Yaser Al Diri och det är han som bär på kalashnikov i den här Claes Ohlssonpåsen och att det där är Abdourahman.

RT: Ingen kommentar.

F2: Ytterligare en stillbild från samma sekvens där från övervakningsfilmen. Och här börjar vi tycka det börjar se tydligt att det är du på övervakningsfilmen.

RT: Ingen kommentar.

F2: När du ser den här bilden?

RT: Ingen kommentar.

F2: Mm. Här ser man ju också att du inte har handske på dig. Såhär såg du ut när du kom in till arresten, har du haft de här kläderna på dig hela den här dagen? Hela den här kvällen?

RT: Ingen kommentar.

F1: Har du haft några andra kläder på dig?

RT: Ingen kommentar.

F2: Den här jackan den har vi visat för dig tidigare, det är den jacka som hittades i IKEA-kassen och den IKEA-kassen det är i det området som ligger här. Känner du igen den jackan?

RT: Ingen kommentar.

F2: Kan du säga någonting om den jackan? Är det din jacka?

RT: Ingen kommentar.

F1: Har du haft en sådan där jacka någon gång?

RT: Ingen kommentar.

F2: Eller om du har hållit i den här jackan eller på något sätt varit i nära anslutning till den jackan?

RT: Ingen kommentar.

F2: Det har ju hittats bilder i den mobil som vi påstår är din mobil.

F1: Det har ju vi visat förut de där…

F2: Ja.

F1: Om, kommer du ihåg det?

RT: Ja.

F2: Exakt och den jackan stämmer ju väldigt bra överens med den jacka som hittades i IKEA-kassen. Har du någon kommentar till det?

RT: Ingen kommentar.

F2: Nej tycker du själv att det ser ut som det är samma jacka?

RT: Ingen kommentar.

F1: Det är väldigt likt kan man säga.

F2: Här har vi tagit lite mer närmare bilder, zoomat in från övervakningsfilmen och den stämmer med de bilderna som är på dig. Det som blir ganska tydligt här är ju, ditt käkparti har ganska liksom kraftigt käkparti alltså fyrkantigt nedtill här som stämmer ganska bra överens med personen på den här övervakningsbilden.

F1: Samma hudton också.

F2: Har du någon kommentar när du ser de här bilderna?

RT: Ingen kommentar.

F2: Tycker du själv att det är likt?

RT: Ingen kommentar.

F2: Jag tänker, men tänker du på att vi tycker att det är ganska likt dig? Så om det inte är du så kanske du skulle vilja berätta för oss…

F1: Vem det är.

F2: …vem det är?

RT: Ingen kommentar.

F2: Nej. Och den här jackan då som vi påstår är din, det finns ju dna på den jackan…

F1: Som anträffades där.

F2: Ja som anträffades i IKEA-kassen och det är DNA från dig, det är en (Grad +4). Det är den starkaste graden i den här skalan för anträffat dna. Har du någon kommentar till det?

RT: Nej.

F2: Hur kommer det sig att ditt DNA finns på den här jackan?

RT: Ingen kommentar.

F2: Det är samma där, det är viktigt att du berättar om det är så att du har varit i liksom nära anslutning till den här jackan, om du har hållit i den här jackan, haft den på dig.

F1: Tidigare eller någonting annat sådant.

F2: Det här är ett par skor som hittades på den platsen här, det är vid en skola. Känner du igen de där skorna?

F1: Nu pratar vi om dem som ligger i kartongen.

F2: Mm precis.

RT: Ingen kommentar.

F2: Nej.

F1: Vi ser ju att du har andra skor på dig när du grips, de här, de där skorna undrar vi över.

F2: Har du sett dem förut?

RT: Ingen kommentar.

F2: Har du hållit i skorna? Har du provat skorna?

RT: Ingen kommentar.

F1: Har du ägt ett par sådana där skor någon gång?

RT: Ingen kommentar.

F2: Det här är en bild som visar att den här skokartongen, den skokartongen som du ser här den har de här numren på sig och skorna som du hade på dig när du greps, jag kollar på insidan av dem vid den här flärpen så är det samma markering. Liksom samma, alltså tillhör den här skokartongen så troligtvis så har ju de skorna du hade på dig legat i den här skokartongen.

F1: Har du någon kommentar till det?

RT: Ingen kommentar till det.

F2: Vet du, kan du säga någonting om den här kartongen när den har placerats vid den här skolan?

RT: Ingen kommentar.

F2: Nej. Och det är samma där, det har hittats ditt dna på de här skorna. Det är den (Grad +4) på dem skorna så det tyder ju på att du har haft de på dig eller att du har hållit i dem eller…

F1: Befattat dig med dem, haft, handhaft de på något sätt eftersom ditt dna är på där.

F2: Kan du ge oss någonting? kan du förklara hur ditt dna kommer, finns på de här skorna?

F1: Och varför på den platsen?

RT: Ingen kommentar.

F1: Bara en teori, jag leker med tanken eftersom du grips med de andra skorna. Är det så att ni har varit på den här platsen innan och bytt om? Kan det vara så? att du har bytt skor och sedan har du inte hunnit efter polisen, eftersom polisen jagar dig? er. Så att då har du inte hunnit byta tillbaks de skorna, kan det vara så?

RT: Ingen kommentar.

F2: Någonting där ser jag nu.

F1: Mm ja det här alltså det kan väl vara (ohörbart 00:37:26) det kan vara intressant också att prata om. Den här jackan som vi hittar (ohörbart 00:37:34) och som har ditt dna den har ju även undersökts vad det gäller tändsatspartiklar. Vet du vad det är för någonting?

RT: Jag tror det.

F1: Mm det är när man avfyrar eller står i närheten av ett avfyrat vapen. Det sprids ju tändsatspartiklar när det smäller, när kulan går iväg, krutet antänds och allt det där så sprids

det liksom i luften, tändsatspartiklar. Den här jackan som vi påstår då du har haft på dig vid den här gärningen den har tändsatspartiklar, har du någon kommentar till det?

RT: Nej.

F1: Där har man anträffat tändsatspartiklar när vi har undersökt de här på NFC, nationellt forensiskt center att man har hittat i fickorna på den här jackan. Och då tänker jag såhär när man ser dig gå i gången här mot Pascha så ser man, det ser ut som att du har handen i fickan. Ser du det?

RT: Mm.

F1: Du har mobilen där, nu tog du handen nedstoppad i fickan. Jag tänker såhär var det så att det var något vapen i fickan? Hade du något vapen i fickan?

RT: Jag har ingen kommentar.

F1: Okej. För det är ju konstigt att den här jackan, att det finns tändsatspartiklar i fickan. Och det är ju så vad vi vet så har inte det här, den här pistolen som vi har tagit i beslag som vi tror att du har haft på dig med dig den verkar inte vara avlossad i samband med det här. Men det är ju så att ett vapen har ju en tändsatspartiklar på sig om man inte rengör den jättemycket så att säga. Även om den har blivit avlossad tidigare så kan den ju lämna ifrån sig tändsatspartiklar om man lägger ifrån sig den eller har den i fickan eller vad det nu är för någonting. Och därför så är det så att det har hamnat där i den där fickan eller fickor på den här jackan. Vad säger du om, vad tänker du kring det?

RT: Ingen kommentar.

F1: Nej okej.

F2: Sedan är det här, det här är en bild på de skorna som du hade på dig när du greps. Här har det ju liksom avsatts skoavtryck.

F1: Det är blöta skoavtryck som man ser där på plattorna.

F2: Exakt. I gångtunneln som är mot, på vägen mot Pascha. Man har gjort en jämförelse mellan de här skoavtrycken och skorna som du hade på dig när du greps och det har gett ett resultat att det är en (Grad +1). Så att det talar för i viss mån att det är samma skor som har gjort de här avtrycken.

F1: På plattorna där i gångtunneln.

F2: Har du någon kommentar till det?

RT: Ingen kommentar.

F2: Mm det har ju även gjorts också från, det kan vi även se från Yasers skoavtryck så det har även gjorts en jämförelse med, på hans skor också. Och det är samma grad på dem, det är också en (Grad +1). Så att det tyder på att de skorna som ni har haft på er när ni greps kan vara de skorna som har gått här.

RT: Ingen kommentar.

F2: Har du någon kommentar till hur det kommer sig att ni har blöta skor?

RT: Nej.

F2: Kommer du ihåg liksom var det så att ni blev så pass blöta så att det gick igenom skon och åkte in på strumpor eller?

RT: Ingen kommentar.

F2: Mm. Det här, säg till om du vill ha en paus bara, jag säger det så du är med på det.

RT: Mm.

F2: Det här är en så kallad buff, en som man drar upp för ansiktet. Den påträffades också i IKEA-kassen. Nu är det här en bild ifrån Abdourahman Jagne, vi tror att det är han som har haft den på sig.

RT: Mm.

F2: Känner du igen den där buffen?

RT: Jag har ingen kommentar.

F2: Nej.

F1: Har du haft en sådan där någon gång?

RT: Ingen kommentar.

F1: Har du använt någon sådan? Har du använt en buff någon gång? Eller den där? Eller någon annan buff?

RT: Ingen kommentar.

F2: Eller bara provat den?

RT: Ingen kommentar.

F2: Det finns ju ditt dna på den buffen och det finns även dna från Abdourahman. Det är en (Grad +4) från er båda två på den här vilket tyder då på att du och Abdourahman har haft den på er eller ni har hållit i den. På något sätt tagit i…

F1: Befattat er.

F2: När du får det visat för dig kan du minnas då eller vill du berätta någonting då? Har du haft den här på dig?

RT: Ingen kommentar.

F2: Med tanke på att vi påstår ju att det är Abdourahman som har den på sig så kanske att du bara har testat den men att du kände att du inte behövde den och att det är Abdourahman som har den på sig istället?

RT: Ingen kommentar.

F2: Sedan har vi de här handskarna de påträffas också i den här IKEA-kassen och det är den här. Det här är ju en bild ifrån den personen som vi tror är Yaser och…

F1: Nej Abdourahman. Abdourahman.

F2: För då sa vi nog, då sa jag nog fel på…

F1: Buffen?

F2: Nej du har helt rätt.

F1: Mm.

F2: Jag ber om ursäkt.

F1: Mm.

F2: Helt rätt.

F1: Ja. Det är Abdourahman Jagne som vi påstår har dem där på sig, handskarna och håller i revolvern. Man ser det på övervakningsfilm. De där handskarna anträffades också i IKEA-påsen där på samma plats.

F2: Känner du igen de handskarna?

RT: Ingen kommentar.

F1: Har du haft några sådana handskar någon gång? Provat?

RT: Ingen kommentar.

F1: Kan du förklara hur de handskarna ligger tillsammans med den här buffen här?

RT: Ingen kommentar.

F2: Det är DNA-träff ifrån Abdourahman Jagne och Yaser på en (Grad +4) och det är en DNA-träff från dig en (Grad +3).

F1: Så alla tre befattas med det där, vad du tittar på. Har du någonting att säga om det?

RT: Ingen kommentar.

F1: Kan det vara såhär att ni, när ni förberedde det här så har ni provat de här handskarna alla tre? Och sedan att du har bestämt att du inte ska ha några handskar för att du, du ska hantera mobilen och kanske vägledare de andra på något sätt kan det vara så?

RT: Ingen kommentar.

F1: Tänker återigen på det är ju olika, man har ju olika iblandning i gärningar det har säkert din advokat berättat. Om du har en mindre roll i det här så kan det ju vara bra att du pratar om det och berättar din del. För som det ser ut just nu så är ni lika skyldiga alla tre till det här oavsett vad ni har gjort och inte gjort, förstår du?

RT: Mm.

F1: Ja så att eftersom du säger: ” Ingen kommentar” och inte berättar då kommer ju det stå kvar hos åklagaren att ni har gjort det här. Alla har förstått vad det innebär och vad ni ska göra och ni gör det tillsammans och kommer bli dömda lika hårt om ni nu blir dömda, förstår du? Och det är bara att säga det för att om du har haft, jag vet inte men om du har haft en mindre, om du inte har haft lika stor roll i det här så kanske det kan vara bra att prata om det och berätta om det. Så.

F2: Mm. Vi går vidare och det här är revolvern som då Abdourahman, som vi påstår att Abdourahman håller i. Den anträffades också i den här IKEA-kassen tillsammans då med handskarna som har ditt DNA på sig tillsammans med den här buffeln som har ditt DNA på sig. Känner du igen den här revolvern?.

RT: Ingen kommentar.

F2: Har du sett en sådan här tidigare?

RT: Ingen kommentar.

F2: Har du hållit i den här tidigare?

RT: Ingen kommentar.

F1: Eller hanterat den på något annat sätt?

RT: Ingen kommentar.

F2: Ditt DNA finns på två stycken hylsor som finns i trumman på revolvern.

F1: Som finns kvar där.

F2: Exakt och det är en (Grad +4), så den starkaste graden vilket tyder på att du har hållit i de här patronerna.

F1: Hanterat dem på något sätt eftersom de sitter kvar i trumman när vi hittar pistolen. Förstår du?

RT: Ingen kommentar.

F2: Nej. Med tanke på att du förnekar brott, kan du på något sätt då förklara för oss hur det kommer sig att dit dna finns på de här patronerna? Även om vi skulle säga att de inte har med just med den här händelsen att göra men att det finns någonting som kan ge oss ett tecken på hur de kommer sig att ditt dna finns på de här?

RT: Ingen kommentar.

F1: Det gäller ju alla i alla de här grejerna som vi har hittat och där ditt dna finns med. Om du kan ge oss någon förklaring till varför det är så?

RT: Ingen kommentar.

F1: Alltså vi utreder ju det här objektivt som vi har sagt tidigare och vi tar ju hänsyn till, om du skulle berätta för oss så tar vi ju hänsyn till det och ser om, om det är så att på något sätt är oskyldig i det här och inte har med det här att göra. Om det finns en förklaring till varför ditt dna finns på alla de här sakerna som vi har hittat.

F2: Sedan har vi de här handskarna, känner du igen dem?

RT: Ingen kommentar.

F1: Har du haft några sådana handskar eller har du befattat dig med sådana handskar någon gång?

RT: Inga kommentarer.

F2: Det är de handskarna som vi påstår att det är Yaser Al Diri som har på sig på den här övervakningsbilden.

F1: Här är när ni lämnar och springer tillbaks i gångtunneln där, när han har automatvapnet framme.

F2: Men du vill inte kommentera någonting om du har sett dem eller om du har provat dem eller?

RT: Ingen kommentar.

F2: Det är ju en, ett resultatet av DNA från Yaser det är en (Grad +4). Sedan så finns det även dna ifrån dig Roberto och från en okänd person, det är en (grad 0) vilket talar varken för eller emot att det är stora delar liksom av DNA från dig på handskarna.

RT: Mm.

F2: Och okänd person tre är ju en person som vi inte vet vem det är. Finns det någon annan person som du vet har testat de här handskarna?

RT: Ingen kommentar.

F2: Och sedan så är det då tändsatspartiklar på de här handskarna och det var ju som min kollega förklarade tidigare att det är tändsatspartiklar från när man har avfyrat ett vapen och man har troligtvis stått i nära anslutning…

RT: Mm.

F2: …det avfyrade vapnet. Det är en (Grad +3) på det så det är den näst starkaste graden vilket då tyder på att den som vi påstår är Yaser har avfyrat det här vapnet så har han haft på sig de här handskarna och det är därav det kom tändsatspartiklar på handskarna. Kommer du ihåg? Hade Yaser på sig de här handskarna?

RT: Ingen kommentar.

F1: Återigen så tänker jag det här varför din grad är nollad där och det var ju lite starkare på de andra handskarna men du kanske provade ut båda paren av handskar men valde att inte ha några handskar på sedan då när du skulle gå mot platsen. Kan det vara så?

RT: Ingen kommentar.

F1: Det är därför det finns liksom DNA-rester ifrån dig på de här föremålen?

F2: Och det kan jag säga också att de handskarna som vi påstår att Yaser har haft på sig de hittas ju här uppe i skogen tillsammans med där Kalasjnikov ligger och…

F1: Mm och lite kläder också.

F2: Ja precis det ligger lite mer kläder där uppe, där revolvern hittades där hittades ju även de handskarna som Abdourahman hade på sig.

F1: Som vi påstår.

F2: Mm. Bara förtydligande att de handskarna tillsammans med det vapnet hittades där och de andra handskarna med revolvern hittades där.

F1: Så summasummarum så kan man ju se då att ditt dna finns ju på alla de här tre platserna i någon form. Där är de här skorna, där är IKEA-kassen, här är automatvapnet, kläder och de här handskarna. Sedan finns det liksom spår av dig på alla tre platserna kan man säga som vi ser det. Och då är det ju bra, vi skulle ju gärna vilja veta liksom, få en förklaring av dig. En berättelse vad du har gjort den här aktuella dagen innan polisen hittade dig och så vidare.

RT: Ingen kommentar.

F2: Sedan var det ett dna-resultat som kom in i förrgår…

F1: Just det.

F2: …var det va?

F1: Just det.

F2: Eller om det var igår?

F1: Ja jag minns inte nu vilken dag men det var nu som också, det blir väldigt besvärande, otroligt besvärande Christian. Alltså det blir ytterligare en grej och det är såhär på väg fram här när ni går så ser man att ni har en Cl…eller Yaser har en Claes Ohlsson-påse i handen, i händerna som vi påstår att automatvapnet är i. Eftersom man ser när han springer tillbaks och

man ser på övervakningsfilmen när ni står utanför ingången till Pascha så ser man att han tar fram någonting så att påsen lämnas kvar på marken.

F2: Precis liksom vid entrén.

F1: Precis vid entrén innan ni, innan ni påbörjar den här gärningen. Den här påsen hittas ju av polisen utanför där ni lämnar den. För att man ser ju på övervakningsfilmen när ni springer där ifrån att ingen av er har ju tagit med er den här påsen ifrån platsen. Den påsen har också undersökts och där har det, vi fått fram att ditt dna och Yasers dna finns på påsen.

F2: Det vill säga en (Grad +4).

F1: Ja (Grad +4) vilket betyder att det verkar som att ni har haft den här påsen också på något sätt, har du någon förklaring till det?

RT: Ingen kommentar.

F1: Den ligger precis utanför ingången.

F2: Mm och det är ju inte heller något dna från någon annan, det är ifrån dig och Yaser.

RT: Ingen kommentar.

F1: Pistolen har vi nämnt tidigare va?

F2: Mm.

F1: Apropå dna.

F2: Mm.

F1: Vi påminner om det igen Christian, den här pistolen som vi hittar och den hittas ju tillsammans med revolvern och de andra grejerna i IKEA-påsen. Den har ju ditt dna på sig och det var en (Grad +4) det också va?

F2: Mm.

F1: Och där finns det inget annat dna än ditt dna på den här pistolen. Det är därför jag påstår eller hade en teori om att du kanske hade den i fickan när du går på gångvägen fram till Pascha, förstår du? För det finns tändsatspartiklar i din ficka, den här jackan med ditt dna på jackan och sedan finns det ditt dna på pistolen som vi hittar i IKEA-påsen. Därför tänkte jag att du kanske gick beväpnad du också men jag vet inte du kanske stod kvar utanför då och höll vakt? Jag har ingen aning för du säger ju ingenting men det är ju bra om du berättar om

din inblandning i det här. Om du har varit inne på Pascha eller inte, förstår du? Har du någon kommentar till det här?

RT: Nej.

F1: Nehej.

F2: Vi gör såhär att vi tar en liten taktisk paus nu.

F1: Ja.

F2: Klockan är 11:46

(Ljudfil 1 avslutas)
(Ljudfil 2 påbörjas)

F2: Vad har vi klockan då?

F1: Klockan är 11:50.

F2: Vad bra. Vi kan ju säga såhär, i tidigare förhör som har hållits med Yaser så har han berättat ni har suttit vid den här parkbänken när ni anträffades av polisen. Att ni har suttit där i cirka två till fyra timmar och bara chillat och han har även sagt då i förhör att det här ska ha varit under tiden som skjutningen skedde i Fittja centrum. Vad har du, kan du bekräfta det eller vad, stämmer det?

RT: Ingen kommentar.

F2: Nej. Kan du berätta någonting? satt ni länge vid den här parkbänken och chillade?

RT: Ingen kommentar.

F2: Nej. Han ska även ha sagt att han vid något tillfälle att han har gungat, är det något minne du har att han har gjort?

RT: Ingen kommentar.

F2: Nej. Kommer du ihåg om du och Abdourahman, lämnade ni Yaser ensam vid något tillfälle så att ni gick iväg och han satt kvar där själv…

F1: Eller tvärt…

F2: …innan…

F1: Eller tvärtom.

F2: Innan polisen påträffade er?

RT: Ingen kommentar.

F1: Hur kommer det sig att du sitter där på parkbänken? Om vi utgår från dig bara, hur hamnade du där?

RT: Ingen kommentar.

F1: Du vill inte säga någonting om det? Varför du sitter på en parkbänk i Slagsta? Klockan, ja strax innan tio på kvällen en vardag.

RT: Ingen kommentar.

F1: Nej.

F2: Nu glömde jag fråga det, efter pausen var det något specifikt som du ville prata om efter när vi hade en lite paus i förhöret?

RT: Va?

F2: Jag glömde fråga dig det men efter pausen som vi hade precis när du var kvar med din advokat, är det någonting du vill ta upp efter den pausen? Något du vill prata om eller så?

RT: Ingen kommentar.

F2: Nej. Vi nämnde ju tidigare för dig i förhöret här nu angående de här blöta skoavtrycken, kan du minnas någonting kring det? Hur du fick blöta skor eller?

F1: Att det var blött den här aktuella kvällen eller någonting?

RT: Ingen kommentar.

F1: Vi påstår ju att det är ni tre som gör det här och ni går i gångtunneln där och att skoavtrycken är från er. Jag tänker på, hur kommer det sig att du hade blöta skor på dig?

RT: Ingen…

F1: Att det var blött?

RT: Ingen kommentar.

F1: Har du gått i någon, i någon blöt vattenpöl eller något annat sådant?

RT: Ingen kommentar.

F2: I förhöret med Yaser så berättar ju han att när han sitter vid den här gungan så är det blött på, det är fuktigt under gungan, det är blött på marken. Är det någonting som du kan kommentera?

RT: Nej.

F2: Om du minns om du var med honom det här tillfället om det var det?

RT: Ingen kommentar.

F1: Du förstår varför vi frågar? Eftersom att det verkar som att, vi påstår ju att det är ni tre som går där i gångtunneln och alla, alla tre har blöta skor, fotsulor som gör avtryck på plattorna så det är därför vi frågar kring det här. Har du något att säga om det i övrigt?

RT: Nej.

F1: Nej.

F2: Vi kommer gå igenom lite ifrån telefonanalys. Det är en analys som har gjorts på det telefonnummer som vi påstår går till dig.

RT: Mm.

F2: Och vi har ju frågat dig tidigare om det här telefonnumret och vad du har för telefonnummer, vill du upprepa vilket telefonnummer du har?

RT: Ingen kommentar.

F2: Nej jag kommer läsa upp det telefonnumret som vi påstår går till dig, det är 072 – 013 55 23. Känner du igen det telefonnumret?

RT: Ingen kommentar.

F2: Det här telefonnumret det är ju registrerat på din pappa hos operatören Tele2 och han har även uppgett i förhör att det är ditt mobilnummer. Kan du bekräfta det eller har du någon kommentar till det?

RT: Nej.

F2: Nej. Men då i alla fall är den här telefonanalysen som har gjorts den har gjorts utifrån det här telefonnumret och det är det som vi påstår går till dig. Och det talar starkt för att det är du som har brukat det här telefonnumret med anledningen av att du har e-postadresser som är anknyta till dig, till det här telefonnumret och sedan så är det även bilder i den här mobilen som du grips med så är det ju bilder på dig.

F1: Du kommer ihåg de här bilderna som vi har visat dig? med din flickvän och så?

F2: Och det är ju att den här telefonen med det här telefonnumret ska brukas till och med den 21/3 -2024 när ni greps. Du greps ju med två stycken mobiler, det var ju en Iphone och så var det en Googlepixel-telefon, hur kommer det sig att du hade två stycken mobiler på dig?

RT: Ingen kommentar.

F2: Nej. Och du har ju inte uppgett någon kod på någon av mobilerna, är det något du vill göra idag? Kan du ge oss någon kod till Iphone eller Googlepixel-telefonen?

RT: Det var för jag minns att när jag blivit på arresten då sa jag till, till poliserna den här Iphonekod men de ser ut som de bryr sig inte så nu.

F2: Menar du att du sa det till polisen efter att du blev gripen just den här dagen den 21: a?

RT: Ja.

F2: Okej och vill du upprepa den koden nu då?

RT: Nej.

F2: Varför inte det?

RT: Jag har ingenting att säga.

F2: Nej men jag tänker om du redan säger att du har gett din kod?

F1: Då kan du ju ge den igen då i sådana fall? Eller hur? Tänker jag. Om du redan var villig då så kan du ju ge den nu till oss då?

RT: Alltså det är hans jobb och gå och skriva den ner, det är inte mitt fel faktiskt. Men nu det är försent.

F1: Nej det är aldrig försent. Om det kan rentvå dig på något sätt så är det absolut jätteviktigt att vi får den så vi kan, vi kan titta i den och se vad saker och ting som kanske gör, som stödjer liksom att du är oskyldig på något sätt. Förstår du hur jag menar? Det är jätteviktigt. Så att det är aldrig försent, om du vill lämna ut den. Jaha, vill du det?

RT: Nej. Ingen kommentar.

F1: Du vill inte lämna ut den?

RT: Nej.

F1: Okej.

F2: Du kan ju tänka lite på det i alla fall och sedan så känner du efter lite senare i förhöret eller slutet på förhöret.

RT: Ja.

F1: Mm.

F2: Mm. Men om vi pratar om den här Googlepixel-telefonen, är det din telefon?

RT: Ingen kommentar.

F2: Kan du berätta har du fått den här telefonen av någon?

RT: Ingen kommentar.

F1: Hur länge har du haft telefonen?

RT: Ingen kommentar.

F1: Alltså den här pixel-telefonen?

RT: Ingen kommentar.

F2: För det som är, är att vi kan ju se att telefonnummer som går till dig det har ju suttit i den här Iphonetelefonen från den, eller från 2024-01-24 till 2024-03-21. Och sedan så har det här telefonnumret även suttit i den här Googlepixel-telefonen men det är bara en dag och det är det här datumet den 21 mars 2024. Så av det så känns det som att du kanske har fått den här telefonen just den här dagen?

F1: Kommer du ihåg det?

RT: Ingen kommentar.

F1: Om du har fått den här telefonen den här dagen, vem fick du den utav då?

RT: Ingen kommentar.

F1: Och när och var och hur fick du den?

RT: Ingen kommentar.

F2: För det blir ju, alltså med tanke på att det är ju inte vanligt att man går runt med två telefoner. Och en Googlepixel-telefon är ju en lite mer krypterad mobil och sedan så sätts ditt telefonnummer in i den mobilen samma dag som mordet sker på Emre inne på Pascha.

RT: Ingen kommentar.

F1: Googlepixel-telefoner, i polisiära sammanhang så är de väldigt kända för att användas just vid sådana här tillfällen för att de är krypterade och så vidare. Så det blir ju också en extra, det blir konstigt för oss. Du har din telefon som vi anser är kopplad till dig helt plötsligt så flyttar du över ditt SIM-kort till den här pixeltelefonen den här dagen och använder den. Du förstår att det ser konstigt ut? Kan du säga någonting om det här? Har du lånat ut SIM-kortet eller? Kan du förklara varför, varför det är så?

RT: Ingen kommentar.

F1: Nej. Kan du koden till den här pixeltelefonen?

RT: Ingen kommentar.

F2: Du nämnde ju precis att du hade uppgett koden för Iphone-telefonen till en polis som kanske inte noterade det här. Men vad är anledningen till att du ville ge koden till Iphonetelefonen men inte till, men du svarar: ”Inga kommentarer” på Googlepixel?

RT: Ingen kommentar.

F2: Är det för att det inte är din telefon?

RT: Ingen kommentar.

F2: Kan du svara på om koden till den här Googlepixel-telefonen, har det varit en sifferkod eller har det varit ansiktsigenkänning eller?

RT: Ingen kommentar.

F1: Men du har i alla fall en kod till din Iphone förstår vi dig rätt då? Det är inte ansiktsigenkänning eller någon annan? Det är kod som är till din Iphone? Är det så?

RT: Ingen kommentar.

F1: Okej.

F2: Kan du berätta någonting om den här dagen då? Vart har du varit den här dagen? Och jag pratar ju om den 21 mars.

RT: Ingen kommentar.

F2: Kan du berätta vart du har sovit någonstans?

RT: Ingen kommentar.

F2: Du bor hemma hos pappa va?

RT: Ingen kommentar.

F2: Okej. Har du varit med någon annan person under den här dagen?

RT: Ingen kommentar.

F2: Eller om du har varit själv hela dagen?

RT: Ingen kommentar.

F1: Om jag inte minns fel nu så tror jag att din pappa har sagt i något förhör att du var i Kista. Och att han hade kontakt med dig och att du skulle komma hem och äta mat men sedan helt plötsligt så svarade du inte och det går flera timmar och han får inte kontakt med dig. Har du någonting att säga om det?

RT: Ingen kommentar.

F2: När man gör en sådan här analys av mobilen så kan man ju få uppkoppling på vart den här mobilen eller den här mobilen kopplar upp någonstans och då har vi fått en första uppkopplingen för den 21 mars. Det är klockan 00:05 till 13:54 och det är i Kista, kan du berätta vad du gjorde i Kista under den här tiden?

RT: Ingen kommentar.

F1: Hade du telefonen då under den här tiden?

RT: Ingen…

F1: Eller har du tagit ut den eller?

RT: Ingen kommentar.

F2: Vi påstår att du gör det här tillsammans med Abdourahman och Yaser. Kan du berätta träffar du dem här i Kista?

RT: Ingen kommentar.

F2: Eller vart möter du upp de någonstans?

RT: Ingen kommentar.

F1: Har ni träffats någon annanstans?

RT: Ingen kommentar.

F1: Har du varit någon annanstans den här aktuella dagen?

RT: Ingen kommentar.

F2: Då är det vidare uppkopplingar för ditt mobilnummer som tyder på att du har varit i Barkaby, Järfälla, Sollentuna, Bagarmossen och Fittja och det är för den här dagen den 21 mars. Har du varit på de här platserna som jag läste upp precis?

RT: Ingen kommentar.

F1: Känner du igen vilka områden det är? Barkaby och Järfälla? Sollentuna? Bagarmossen? Är det bekanta områden för dig?

RT: Ingen kommentar.

F1: Har du några vänner eller bekanta eller släkt, nej släkt har du kanske inte då men har du några vänner eller bekanta eller någonting som bor i de här områdena?

RT: Ingen kommentar.

F1: Har du handlat där eller gjort några andra ärenden den här aktuella dagen?

RT: Ingen kommentar.

F2: Med tanke på de här uppkopplingarna så tänker vi bara, hur har du rört dig mellan de här platserna? Har du åkt kommunalt eller har du åkt bil?

RT: Ingen kommentar.

F1: Buss? Tunnelbana? Tåg?

RT: Ingen kommentar.

F1: Vad gjorde du då på de här platserna?

RT: Ingen kommentar.

F1: Var du med någon annan då eller? Eller var du själv eller?

RT: Ingen kommentar.

F1: Mötte du upp någon eller fick du något av någon eller? Instruktioner eller saker eller föremål eller något annat?

RT: Ingen kommentar.

F2: En likadan analys har ju även gjorts på Abdourahmans mobilnummer, det som är kopplat till honom. Och han kopplar också upp i Kista, kan du minnas om du var tillsammans med Abdourahman i Kista?

RT: Ingen kommentar.

F2: Den här uppkopplingen kopplar upp i Kista den 21 mars mellan klockan 08:25 till 13:37, har du någon kommentar till det? Stämmer det att du har varit där med Abdourahman i Kista under den här tidsperioden?

RT: Ingen kommentar.

F1: Jag sa ju, jag har ju sagt det tidigare, känner du Abdourahman sedan tidigare? Har du träffat honom tidigare?

RT: Ingen kommentar.

F1: Jag tänker på ni anträffas ju på parkbänken där av polis på kvällen där den 21: a. Hade du precis träffat dem då? eller har du träffat dem tidigare? eller är det dina vänner på något sätt? Eller vänners vänner eller någonting sådant?

RT: Ingen kommentar.
F2: Men via de här uppkopplingarna så talar det ju starkt för att ni båda två har varit i Kista samtidigt.

RT: Ingen kommentar.

F2: Hur kommer ni överens om att ni ska mötas där?

RT: Ingen kommentar.

F2: Och det är ju uppkopplingar som kopplar upp på olika platser men vi pratar fortfarande om i Kista men det är på olika liksom områden i Kista för olika tidpunkter. Och då kan man se på uppkopplingarna från ditt mobilnummer och Abdourahmans mobilnummer kopplar upp typ exakt samtidigt på samma område på samma tidpunkter. Vilket också talar starkt för att ni har varit med varandra under den här tiden.

F1: Vad kan du säga om det?

RT: Ingen kommentar.

F1: Vad gör ni då medans ni är i Kista vid den här tiden då?

RT: Ingen kommentar.

F1: Vad gör du?

RT: Ingen kommentar.

F1: Kan du berätta något om den här dagen? Kommer du ihåg någonting? Hur länge sov du? Vad åt du? Vad gjorde du fram till polisen hittade dig?

RT: Ingen kommentar.

F1: Du vill inte säga någonting om den här dagen?

RT: Ingen kommentar.

F1: Kan du berätta någonting om dagarna innan?

RT: Ingen kommentar.

F1: Minns du vad du gjorde den här dagen?

RT: Ingen kommentar.

F1: Jag tänker såhär du har ju varit frihetsberövad sedan dess så du borde ju ha kunnat, du har ju haft tid på dig och liksom tänka igenom vad som hände den här dagen, vad du gjorde och inte gjorde och så vidare. Då tänker jag såhär det borde ju finnas i ditt minne, det var ju en ganska speciell dag eftersom du hamnade här tillslut. Så jag tänker det borde finnas i ditt minne vad som hände, men du vill inte säga någonting om det?

RT: Ingen kommentar.

F1: Nej.

F2: Och när ni är i Kista så, kommer du ihåg om Abdourahman stänger han av sin telefon vid något tillfälle?

RT: Ingen kommentar.

F2: Eller kan det vara så att ni kanske befinner er på någon plats där det liksom är utan täckningsområde? För vi kan nämligen se att hans mobil antingen stängs av eller är utanför täckningsområde.

F1: Ja eller batteri eller någonting sådant.

F2: Ja.

F1: Den slutar att ha uppkopplingar så att säga.

RT: Ingen kommentar.

F2: Och det är därför också vi undrar om det är så att ni lämnar Kista tillsammans när du sedan åker mot Barkaby, om du lämnar tillsammans med Abdourahman?

RT: Ingen kommentar.

F2: Tänker att det är liksom svårt att klara sig utan en mobil idag om det inte nu är så att han kanske också hade två mobiler, det vet inte jag. Men att han har varit med dig under hela den här tiden tills att ni rör er mot Fittja.

RT: Ingen kommentar.

F2: Om det nu är så att han stänger av sin mobil och om du vet att han har gjort det, vad liksom, vad finns det liksom någon anledning till det?

RT: Ingen kommentar.

F2: Och har du varit i Fittja den här dagen?

RT: Ingen kommentar.

F2: Mm finns det någon förklaring till att din mobil med ditt telefonnummer har kopplat upp i Fittja? Har du lånat ut din mobil till någon? Har du lånat ut ditt mobilnummer till någon?

F1: SIM-kort?

RT: Ingen kommentar.

F2: Som då kan ha varit i Fittja det här tillfället.

RT: Ingen kommentar.

F2: För att vi kan ju se att din mobil kopplar ju upp eller ditt mobilnummer kopplar upp i Fittja. Och uppkopplingarna i Fittja är ju mellan klockan 16, cirka mellan 16:39 till 21:21. Har du varit i Fittja under den här tidsperioden?

RT: Ingen kommentar.

F1: Det som jag tänker på som är konstigt också det är ju med tanke på de här uppkopplingarna och allt det här så är det ju så att när du grips så har du ju de här två mobiltelefonerna på dig och båda avstängda.

RT: Ingen kommentar.

F1: Nej sedan tänker jag också såhär i den här IKEA-påsen som vi har pratat om tidigare, en annan grej som ligger där i den IKEA-påsen det är en sådan här powerbank, en mobilladdare. Så jag tänker såhär hade det varit så, och jag menar ditt dna finns ju där så att vi tänker ju att du har ju haft med den här påsen och innehållet att göra. Och då tänker jag såhär om det nu är så att dina mobiler tar slut på batteri så borde det ha funnits möjlighet och använda den här powerbanken vid något tillfälle. Eftersom jag tänker att du har varit på platsen där de här grejerna anträffats och där de här grejerna finns. Vad tänker du kring det då?

RT: Ingen kommentar.

F2: Kan tillägga där också att alla era mobiler var ju avstängda…

F1: Ja.

F2: …när ni påträffades av polisen.

F1: Ja.

F2: Det var ingen utav era mobiler som var på.

F1: Nej. Och en av mobilerna, Yasers låg i IKEA-påsen, avstängd.

F2: Det är ju uppkopplingar på olika områden i Fittja, kan du berätta vad har du gjort på de här olika platserna i Fittja?

RT: Ingen kommentar.

F2: Var du själv när du befann dig på de här olika områdena i Fittja?

RT: Ingen kommentar.

F1: Eller var du med Abdourahman och Yaser?

RT: Ingen kommentar.

F2: Restaurang Pascha ligger ju i Fittja centrum och Emre skjuts ihjäl inne på Pascha mellan 21:13 till 21:14.

F1: Man kan se på övervakningsfilmen det står 21:13 någonting när ni, som vi påstår när ni går i gången där 21:13 någonting.

F2: Ja 21:13:50…

F1: Ja.

F2: …någonstans där.

F1: Ja någonstans där.

F2: Och din mobil kopplar ju upp i Fittja centrum just 21:13:03, vad har du för förklaring till det?

RT: Ingen kommentar.

F2: För det är väldigt tydligt här nu att din mobil har kopplat upp i Fittja centrum exakt tiden för mordet på Emre.

RT: Ingen kommentar.

F1: Sedan du kommer, du kommer ju ihåg vi visade ju dig filmen och bilderna där man ser dig gå med mobilen i handen mot Pascha så då är den ju igång uppenbarligen.

RT: Ingen kommentar.

F1: Vad tänker du kring allt det här Christian?

RT: Ingen kommentar.

F1: Jag tänker såhär att återigen det jag sa tidigare, man har olika roller i en gärning. Fundera kring det, fundera kring det för det är ganska mycket nu som talar för att du var här och med i det här tillfället. Och eftersom att du inte har förklarat på något sätt så blir det bara mer och mer liksom förstår du? Mer och mer saker som talar för att du har varit med vid det här tillfället.

RT: Ingen kommentar.

F2: Och som jag sa tidigare är det så att du har lånat ut din mobil, telefonnummer i SIM-kortet till någon annan så är ju det jätteviktigt att du berättar det med tanke på att vi har de här uppkopplingarna som är i precis rätt tid.

RT: Ingen kommentar.

F2: Vidare då så kan man se här att det uppkopplas vid 21:14:04 och det är uppkopplingar som rör sig bort ifrån Fittja centrum. Stämmer ju också överens i tid med skjutningen när ni springer ut från Pascha efter skjutningen.

RT: Ingen kommentar.

F1: Där har du ju fortfarande mobilen i handen som vi påstår.

RT: Ingen kommentar.

F1: Och som man ser på filmen.

F2: Och när ni påträffades av polisen där vid parkbänken, det är ju ett område och det området heter ju Slagsta och där kan man ju se att det finns uppkopplingar från ditt mobilnummer. Och de uppkopplingarna de har ju rört sig mot Slagsta. Så nu blir det ännu mer tydligt att mobilnumret som går till dig har varit på platsen vid tiden för mordet och rör sig upp mot Slagsta området där ni påträffades vid den här parkbänken.

RT: Ingen kommentar.

F1: Och sedan helt plötsligt så stängs det av, mobilen stängs av inga mer uppkopplingar.

RT: Ingen kommentar.

F1: Kan det vara så, jag tänker återigen vi har ju pratat litegrann om att ni har varit på platsen innan och förberett er. Kan det vara så att du har telefonen framme för att ni ska hitta tillbaks det här området? För ingen av er är ju från området. För att ni ska hitta tillbaks dit?

RT: Ingen kommentar.

F1: Att ni går på någon form av Googlemaps eller någonting sådant? Kan det var så?

RT: Ingen kommentar.

F1: Och det förklarar också varför vi anträffar de här grejerna i de här området också och sedan ser vi en kort bit därifrån så ni sitter på en parkbänk, tunt klädda och har ingen förklaring till att ni är där.

RT: Ingen kommentar.

F1: Nej.

F2: Har du varit i Fittja tidigare? Alltså innan den här dagen? Vi kan prata två månader innan.

RT: Ingen kommentar.

F1: Har du varit någon gång i Fittja?

RT: Ingen kommentar.

F1: Känner du någon i Fittja eller i området där?

RT: Ingen kommentar.

F1: Har du haft kontakt på sociala medier eller telefon eller på annat sätt med någon som bor där?

RT: Ingen kommentar.

F2: Jag tänker den här analysen som har gjorts, det är för den här perioden 2024-01-24 fram till 2024-03-21. Och vi under den tidsperioden så kan man enbart se att du har, ditt telefonnummer kopplar upp i Fittja den 21 mars, att det bara är den dagen. Och med det menar jag att det tyder på att du bara har varit i Fittja den här dagen.

F1: Om vi titta bakåt då ett par månader i tid så har du enligt telefonen i alla fall aldrig varit där under den här tiden.

RT: Ingen kommentar.

F2: Det kan ju vara så att du har andra telefoner om du har varit där tidigare men just utefter det här telefonnumret så kan vi se att du bara har varit där en gång från och med den 24 januari 2024.

RT: Ingen kommentar.

F2: Vi var ju inne på det lite tidigare angående din liksom relation till Abdourahman. Vill du kommentar det på något sätt? Vem är han för dig?

RT: Ingen kommentar.

F1: Har ni gemensamma vänner? Har du träffat han tidigare? Har ni umgåtts på något sätt?

RT: Ingen kommentar.

F1: Har ni någon form av relation mer än, uppenbarligen satt ni på samma parkbänk i Slagsta den här 21 mars på kvällen där.

RT: Ingen kommentar.

F1: Nej.

F2: För det man kan se är att du och Abdourahman har kontaktat varandra från det telefonnumret som går till dig och det telefonnummer som går till Abdourahman. Och det är från den 18 mars 2024 till och med den 21 mars 2024, så det är inte många dagar som ni har kontakt med varandra.

RT: Ingen kommentar.

F1: Sedan tänker jag såhär, din flickvän om vi blandar in henne en liten stund här eller pappa eller någon bästa vän eller vad det nu är för någonting. Jag tänker såhär hur mycket kontakt har du med dem som står dig närmast? Hur mycket daglig har du på telefon eller ja sms och så där? Eller Snapchat eller vad det nu kan vara? Hur mycket har du kontakt med de som står dig närmast dagligen så att säga?

RT: Ingen kommentar.

F1: Okej. Tycker, är liksom fem gånger per dag är det mycket för dig tycker du? Eller tio gånger på en dag?

RT: Ingen kommentar.

F2: Varför vi frågar det är ju för att vi kan ju se att du och Abdourahman ni har ju ringt varandra ganska många gånger under de här tre dagarna från den 18e till 21a. Vi har räknat ut att det är ungefär 45 gånger som ni har ringt varandra, för mig det låter väldigt mycket och jag tror att det är ganska mycket…

F1: Oh ja det är jättemycket det är det för mig också, 45 gånger på 4 dagar och då har ändå Abdourahman stängt av sin telefon den 21a där ganska tidigt på dagen. Så det är tre och en halv dag kan man säga som ni har haft kontakt 45 gånger, det är ganska mycket på tre och en halv dag. Vad handlar det om då?

RT: Ingen kommentar.

F2: Nu kan det ju vara så att ni kanske har haft kontakt med varandra på annat sätt innan det vi kan läsa ifrån alltså från den 18e.

F1: Det är därför vi frågar om du känner honom sedan tidigare och har haft liksom, om han är en nära vän till dig eller om det, vad ni har för relation till varandra.

RT: Ingen kommentar.

F2: Det kan ju vara så att det inte alls är konstigt för dig eller för Abdourahman att ni pratar med varandra 45 gånger under de här dagarna men för oss så ser det konstigt ut, anmärkningsvärt.

RT: Ingen kommentar.

F1: Eftersom vi inte kan se att ni har någon annan kontakt tidigare bakåt i tiden, förstår du? Vi kan inte se det men du får gärna fylla i och hjälpa oss. Och får vi koden till din telefon och kan titta och så vidare då kanske vi kan få fram liksom att ni är jättenära vänner eller ni har mycket kontakt, att det här är inget konstigt förstår du?

RT: Ingen kommentar.

F1: Du vill inte hjälpa oss med det?

RT: Ingen kommentar.

F1: Nej för du förstår Christian allt det här sammantaget som vi har pratat om och presenterat för dig och advokaten det är ju i min värld jättemycket som talar för att du är delaktig i det här, jättemycket tycker jag utifrån min erfarenhet. Och jag tänker såhär jag vet att man har rätt att vara tyst och svara ”Ingen kommentar” och så vidare under hela förundersökningen men jag vet också att när det väl blir rättegång och åklagaren börjar med sina påståenden och att du kommer då med en version vilket du har rätt till, det säger jag ingenting om, du kommer bli ifrågasatt av åklagaren då. Om du under rättegången kommer med en förklaring och en berättelse så kommer den att bli ifrågasatt. Under förundersökningen så är det ju så att då jobbar ju vi förutsättningslöst och objektivt med det vi får in och hade du berättat eller väljer du att berätta under förundersökningen då kan vi kolla det, då kan vi undersöka det, då kan vi avfärda vissa saker och så vidare. Men nu har vi inte den möjligheten eftersom du väljer att

vara tyst och säger: ”Inga kommentarer” och inte förklara någonting. Jag vill bara att du ska veta det, att det blir tufft då längre fram.

F2: Kan du berätta om du har åkt i bil någon gång under den här dagen? Jag pratar fortfarande om den 21 mars.

RT: Ingen kommentar.

F1: Har du åkt i något annat färdmedel? Tåg? Tunnelbana? Buss? Någonting?

RT: Ingen kommentar.

F1: Elsparkcykel? Cykel? Moppe? Eller jag vet inte, har du nyttjat någonting?

RT: Ingen kommentar.

F2: Och när jag säger bil då tänker jag att det kan ju vara en taxi eller en privat bil eller vad som helst.

RT: Ingen kommentar.

F2: Så att du vet vad jag menar bara.

RT: Ja.

F2: Det är ju en bil som vi tror kan ha kopplingar till mordet.

F1: Vi vet inte.

F2: Nej.

F1: I samband med polisinsatsen så noteras en bil som vi har på teknisk undersökning och det är därför vi ställer frågor kring det för att vi vill veta om det är liksom, om ditt DNA kan finnas i den här bilen, det är därför vi frågar. Det behöver inte vara så men vi undersöker det eftersom precis som vi har sagt tidigare vi är objektiva i allt det här, vi undersöker alla, alla liksom delar i det här. Och den här bilen var ja uppmärksammad under polisinsats så det är därför, den behöver inte ha med det här att göra.

F2: Nej.

F1: Men du vill inte säga om du har åkt bil?

RT: Ingen kommentar.

F1: Nej.

F2: Vi börjar närma ju oss slutet men jag tänker att jag ska fråga dig igen, med tanke på att du tidigare lämnat ut koden till din Iphone men du vill inte ge det till Googlepixel-telefonen, vad är anledningen till det?

RT: Ingen kommentar.

F1: Vill du ge koden till oss nu då? För att någonstans så verkar det ju ha blivit något fel. Du säger ju att du gav det till en polisman i samband med gripandet och vi vad vi vet så finns det ingen kod kopplad till det och då måste det ha blivit någon miss någonstans och då är det ju bara att vi kan rätta till det nu om du säger koden. Så då kan ju vi gå in i din telefon och titta eller hur?

RT: Ingen kommentar.

F1: Vill du, vill du att vi hjälper dig med det?

RT: Ingen kommentar.

F1: Jag uppfattar det som att du inte vill det då eftersom du säger så där. För jag erbjuder dig en möjlighet nu att lämna koden eftersom antagligen poliser då kanske har gjort något fel att vi inte har noterat det eller det har missats någonstans och det är ju olyckligt i sådana fall. Men då, då absolut så ska vi rätta till det i sådana fall men då måste vi ha din hjälp. Vill du ha hjälp med det?

RT: Ingen kommentar.

F1: Okej då uppfattar jag det som att du inte vill det. Ja vi har ju beslag också va?

F2: Ja exakt.

F1: Vi kan ta det där, vi är ju skyldiga att läm…ja det har ju ni förstått med tanke på mobilundersökningar och annat att vi har under förundersökningen använt oss av hemliga tvångsmedel som det heter. Och det är ju precis som min kollega sa här det var ju från den 24 januari 2024 fram till den 21 mars 2024. Och det är det vi använt oss av är, det kallas på polisförkortning för HÖK, det är hemliga övervakning av elektronisk kommunikation och det är det vi har använt oss av i samband med att vi har undersökt tekniken som vi påstår är din.

RT: Ja en sak bara.

F1: Mm.

RT: Min pappa sa att om han kan få, när jag pratade med han om han kan få nyckel, hemnyckel…

F1: Det är fixat redan för längesedan.

RT: Jaha.

F1: Den har han fått.

RT: Okej.

F1: Den har fått. Så det, det är ordnat.

RT: Okej, okej.

F1: Ja, ja då det är fixat så det behöver du inte bekymra dig om. Men bara så att ni vet du och advokaten att det är det vi har använt oss av i den här förundersökningen. Har du några frågor kring det? Jag tror avslutningsvis va så är det beslag och då är det ju så vi har ju visat på kartbilder här nu de här tre områdena plus då uppe vid restaurang Pascha får man säga då den här Claes Ohlsson påsen. Det är ju taget i beslag, alltså polisen har tagit de här grejerna och gjort teknisk undersökning på dem och så vidare. Och för enkelhetens skull för att vi ska slippa sitta och läsa upp exakt vad vi har hittat och tagit i beslag så tänkte jag ställa frågan till er om ni gör anspråk på något av de beslagen? Alltså de här kläderna som har hittat på de här tre platserna, det är vapen, det är den här påsen och så vidare. Är det någonting som du anser är ditt och som du vill ha tillbaks av det som vi har hittat på de här platserna?

RT: Ingen kommentar (ohörbart 00:43:15).

F1: Du gör, jag förstår det som att du inte gör anspråk på något av de här grejerna? Alltså anspråk är att man hävdar att det är mitt, jag vill ha tillbaks det förstår du? Men du gör inte anspråk det är så jag förstår det? Jag vet inte om du vill hjälpa advokaten?

FÖ: Ska jag förklara?

F1: Ja.

FÖ: Frågeställningen från utredaren är om du vill ha de här grejerna? Jag tolkar det utifrån det du har svarat…

F1: Ja.

FÖ: …på tidigare litegrann svaret är nej.

F1: Ja.

RT: Jag venne om ni kollar på poliskameran när de hittar oss där, kolla ni?

F2: Vadå menar du?

RT: Alltså finns det inte en poliskamera som de filmar när de…

F1: Det är olika, en del poliser har sådan där gopro-kamera på sig, en del poliser har inte så att det är lite olika. Men om vi går, alltså vi ska dela upp det för jag tänker såhär det som vi har hittat.

RT: Mm.

F1: Av det här som vi har nämnt jackor, vapen, allt det här, är det någonting som du säger, påstår att det är ditt som du vill ha tillbaks av det?

RT: Nej men ni kan fråga att, eller har polisen som de, som jag tror en gång det har kommit en polis bara jag tror han en var civil.

F1: Mm.

RT: Och sedan det fanns två andra eller kanske en bil som var en polis och jag berättade till dem, jag vet inte jag minns inte men jag vet att jag berättade till dem någonting om telefon.

F1: Okej men telefonerna kan vi ta sedan.

RT: Ja.

F1: Men om vi tar de här grejerna som ligger på de här tre platserna plus uppe vid restaurang Pascha, det är ingenting som du säger att det där är mitt? Det är min, är du med?

F2: De här tre områdena.

F1: Vi hittar IKEA-påse där med kläder, vapen…

RT: Ja jag fattar.

F1: Är du med? Är det något utav det som är ditt?

RT: Ingen kommentar.

F1: Gör du anspråk på det här? Alltså vi hamnar lite i moment 22 här men jag utgår ifrån, eftersom du inte vill kännas vid något av de här ställena så gör du inte anspråk på någonting

av det här? Alltså du vill inte ha, du hävdar inte att det där är min jacka eller det där är min förstår du? Buff eller vad det nu är för någonting, ska jag förstå det så?

RT: Ingen kommentar.

F1: Okej vi kanske kan återkomma…

FÖ: Ja.

F1: Ja återkomma kring det. Om vi går till de här kläderna och telefonerna som du har på dig när du grips, kläderna du hade på dig när du grips när du förs in till polisstationen, de har vi också tagit i beslag förstår du?

RT: Mm.

F2: Det är ju de där (ohörbart 00:46:16).

F1: Ja de kläderna plus mobiltelefonerna, dels den här Pixeltelefonen och den här Iphonetelefonen som hittades. Det var ju det du hade med dig och på dig när du togs av polisen. Är det någonting av det som du gör anspråk på som du säger att det är mina kläder, det är mina telefoner som du vill ha tillbaks?

RT: Jag vet inte hur jag ska svara på det här.

F1: Okej.

FÖ: Vi kan be att få återkomma?

F1: Ni kan få återkomma.

FÖ: Ja.

F1: Anledningen till att vi ställer de här frågorna det är ju för att när förundersökningen är klar…

RT: Ja jag fattar.

F1: …så då måste ju vi veta allt det här som är beslag om du gör anspråk eller någon annan gör anspråk på det då måste vi pröva liksom om det är så att du har rätt till det här eller om det är någon annans, förstår du hur jag menar?

RT: Ja.

F1: Så vi kan inte bara dela ut grejer.

RT: Ja.

F1: Så att det är därför och grejer som ingen gör anspråk på det förverkas eller…

FÖ: Förstörs.

F1: …förstörs ja eller (ohörbart 00:47:26).

FÖ: (Ohörbart 00:47:27).

F1: Men ni kan få återkomma då om det så kan ni prata om det, om den här delen så får ni återkomma kring…

RT: Ja.

F1: …vad ni gör anspråk på eller inte då.

F2: Hade du på dig, för jag ser du har ju olika tröjor på dig här, hade du på dig den tröjan när du kom in till polisstationen?

RT: Ingen kommentar.

F2: Nej okej då får vi kolla det sedan efter då för jag tänker bara så inte den har kommit bort någonstans om du skulle vilja ha tillbaka den tröjan menar jag.

F1: Och då kan ni ju precisera i sådana fall det du hade på eller ja ni kan precisera på det sättet så…

F2: (Ohörbart 00:48:03) men det är inte bara där, ja men vi kan kolla det efteråt.

F1: Jag tror att vi är, har vi någonting mer?

F2: Nej. Hur känns det för dig nu efter det här förhöret?

F1: Det är ganska mycket och…

RT: Jag har faktiskt väntat på min födelsedag så jag kan baka tårta.

F1: Mhm när fyller du år då?

RT: På juli.

F1: Ja just det så är det ja.

F2: Jag avslutar förhöret, klockan är 12:58.

Utskriven 2024-06-27 av U0094607. Skrivcentralen, Stockholm Syd.

Polisen

Protokoll över frihetsberövande

Signerat av
Miron Daoud
Signerat datum
2024-03-22

Enhet
Region Stockholm, Grova brottssektion 1 PO Sthlm Syd

Diarienummer
5000-K344621-24

Aktuell status
Häktad

Person som tvångsmedlet avser
Al Diri, Yaser, 20070108-4519

ID-kontroll

Kontrollsätt	Kontrollerat av
Dataslagning	Daoud, Miron

Grunduppgifter för tvångsmedlet

Inledande frihetsberövande
Gripande

Datum och tid för beslut	Beslutsfattare
2024-03-22 00:01	Forslund, Jonas

Brott
0313 - Mord

Plats för verkställan	Verkställt av	Datum och tid för verkställighet
I polisbilen vid Flemingsbergs-station , Polisen Flemingsberg, Björnkullavägen 9 , Huddinge	Helsing, Robin Daoud, Miron	2024-03-22 00:01

Envarsgripande Gripen av	Införd av	Införd datum och tid
	Helsing, Robin Daoud, Miron	2024-03-22 00:35

Övriga närvarande vid åtgärden	Övriga uppgifter om verkställigheten

Förvaringsplats
Stockholm syd Huddinge (Flemingsberg)

Aktuella uppgifter

Datum och tid för beslut	Beslutsfattare
2024-03-25	Södertörns tingsrätt

Brott
0313 - Mord

Ändamål med åtgärden
- Flyktfara
- Kollusionsfara
- Recidivfara
- Obligatorisk häktning
- Det är av synnerlig vikt att den misstänkte tas i förvar

Restriktioner	Särskilda anvisningar
Restriktioner finns.	
	Skäl för restriktioner

Misstankegrad	Medgärningsmän
Sannolika skäl	

Sista dag för häktningsförhandling	Sista dag för häktningsframställan

Polisen

Protokoll över frihetsberövande

Signerat av
Miron Daoud
Signerat datum
2024-03-22

Enhet
Region Stockholm, Grova brottssektion 1 PO Sthlm Syd

Diarienummer
5000-K344621-24

Beslut		
Typ Gripande	Datum och tid 2024-03-22 00:01	Beslutsfattare Forslund, Jonas
Typ Anhållande	Datum och tid 2024-03-22 05:23	Beslutsfattare Roseneld, Leonardo
Typ Anhållandet kvarstår	Datum och tid 2024-03-22 16:55	Beslutsfattare Lucic, Niksa
Typ Häktning	Datum och tid 2024-03-25	Beslutsfattare Södertörns tingsrätt

Åtgärder		
Typ 24:8 förhör genomfört	Datum och tid 2024-03-22 04:04	Utfört av Bäckström, John Eigel, Louise
Typ Förvaringsplats förändrad	Datum och tid 2024-03-22 14:30	Utfört av Andersson, Martin Christiansson, Hanna
Typ Förvaringsplats förändrad	Datum och tid 2024-03-22 14:42	Utfört av Andersson, Martin Christiansson, Hanna

Polisen

Protokoll över hämtning till förhör

Signerat av
Miron Daoud
Signerat datum
2024-03-22

Enhet
Region Stockholm, Grova brottssektion 1 PO Sthlm Syd

Diarienummer
5000-K344621-24

Aktuell status
Införd

Person som tvångsmedlet avser	Personens roll i förhör
Al Diri, Yaser, 20070108-4519	Misstänkt

ID-kontroll

Kontrollsätt	Kontrollerat av
Dataslagning	Daoud, Miron

Grunduppgifter för tvångsmedlet

Datum och tid för beslut	Beslutsfattare
2024-03-21 22:40	Wiström, Martin

Brott
0313 - Mord

Plats där personen kan eftersökas	Alternativ plats	Kallelse
		Hämta utan kallelse

Plats för verkställan	Verkställt av	Datum och tid för verkställighet
Ute , Örtagårdsvägen 129 , Norsborg	Helsing, Robin Daoud, Miron	2024-03-21 22:46

Införd av	Införd datum och tid
Helsing, Robin Daoud, Miron	2024-03-22 00:00

Övriga närvarande vid åtgärden	Övriga uppgifter om verkställigheten

Beslut

Typ	Datum och tid	Beslutsfattare
Hämtning till förhör	2024-03-21 22:40	Wiström, Martin

Åtgärder

Polisen

Protokoll över frihetsberövande

Signerat av
Pontus Ekström
Signerat datum
2024-03-22

Enhet
Region Stockholm, Grova brottssektion 1 PO Sthlm Syd

Diarienummer
5000-K344621-24

Aktuell status
Häktad

Person som tvångsmedlet avser
Jagne, Abdourahman, 20050105-3334

ID-kontroll

Kontrollsätt	Kontrollerat av

Grunduppgifter för tvångsmedlet

Inledande frihetsberövande
Gripande

Datum och tid för beslut	Beslutsfattare
2024-03-22 00:01	Forslund, Jonas

Brott
0313 - Mord

Plats för verkställan	Verkställt av	Datum och tid för verkställighet
Polisstation , Polisstation, Björnkullavägen 9 , Flemingsberg	Ekström, Pontus Langmarker, Carl Toth, Douglas	2024-03-22 00:01

Envarsgripande Gripen av	Införd av	Införd datum och tid

Övriga närvarande vid åtgärden	Övriga uppgifter om verkställigheten

Förvaringsplats
PO Stockholm syd Sollentuna (Flemingsberg)

Aktuella uppgifter

Datum och tid för beslut	Beslutsfattare
2024-03-25	Södertörns tingsrätt

Brott
0313 - Mord

Ändamål med åtgärden
- Flyktfara
- Kollusionsfara
- Recidivfara
- Obligatorisk häktning

Restriktioner	Särskilda anvisningar
Restriktioner finns.	
	Skäl för restriktioner

Misstankegrad	Medgärningsmän
Sannolika skäl	

Sista dag för häktningsförhandling	Sista dag för häktningsframställan

Polisen

Protokoll över frihetsberövande

Signerat av
Pontus Ekström
Signerat datum
2024-03-22

Enhet
Region Stockholm, Grova brottssektion 1 PO Sthlm Syd

Diarienummer
5000-K344621-24

Beslut		
Typ Gripande	Datum och tid 2024-03-22 00:01	Beslutsfattare Forslund, Jonas
Typ Anhållande	Datum och tid 2024-03-22 05:30	Beslutsfattare Roseneld, Leonardo
Typ Anhållandet kvarstår	Datum och tid 2024-03-23 11:36	Beslutsfattare Lucic, Niksa
Typ Häktning	Datum och tid 2024-03-25	Beslutsfattare Södertörns tingsrätt

Åtgärder		
Typ 24:8 förhör genomfört	Datum och tid 2024-03-22 04:00	Utfört av Bäckström, John Eigel, Louise
Typ Förvaringsplats förändrad	Datum och tid 2024-04-04 16:15	Utfört av Baumgart, Patrik

Polisen

Protokoll över hämtning till förhör

Signerat av
Pontus Ekström
Signerat datum
2024-03-22

Enhet
Region Stockholm, Grova brottssektion 1 PO Sthlm Syd

Diarienummer
5000-K344621-24

Aktuell status
Införd

Person som tvångsmedlet avser	Personens roll i förhör
Jagne, Abdourahman, 20050105-3334	Misstänkt

ID-kontroll

Kontrollsätt	Kontrollerat av

Grunduppgifter för tvångsmedlet

Datum och tid för beslut	Beslutsfattare	
2024-03-21 22:40	Wiström, Martin	
Brott		
0313 - Mord		
Plats där personen kan eftersökas	Alternativ plats	Kallelse
Botkyrkaleden , Norsborg		Hämta utan kallelse
Plats för verkställan	Verkställt av	Datum och tid för verkställighet
Polisstation , Polisstation, Björnkullavägen 9 , Flemingsberg	Ekström, Pontus Langmarker, Carl Toth, Douglas	2024-03-21 23:10

Införd av	Införd datum och tid
Ekström, Pontus Langmarker, Carl Toth, Douglas	2024-03-21 23:30
Övriga närvarande vid åtgärden	Övriga uppgifter om verkställigheten

Beslut		
Typ	Datum och tid	Beslutsfattare
Hämtning till förhör	2024-03-21 22:40	Wiström, Martin

Åtgärder

Polisen

Protokoll över frihetsberövande

Signerat av
Carl Söder
Signerat datum
2024-03-22

Enhet
Region Stockholm, Grova brottssektion 1 PO Sthlm Syd

Diarienummer
5000-K344621-24

Aktuell status
Häktad

Person som tvångsmedlet avser
Tatar, Roberto-Cristian, 20070702-2356

ID-kontroll

Kontrollsätt	Kontrollerat av
Dataslagning	Söder, Carl

Grunduppgifter för tvångsmedlet

Inledande frihetsberövande
Gripande

Datum och tid för beslut	Beslutsfattare
2024-03-22 00:01	Forslund, Jonas

Brott
0313 - Mord

Plats för verkställan	Verkställt av	Datum och tid för verkställighet
Björnkullavägen 1 , Huddinge	Halvardsson, Emanuel Söder, Carl	2024-03-22 00:02

Envarsgripande Gripen av	Införd av	Införd datum och tid
	Halvardsson, Emanuel Söder, Carl	2024-03-22 00:02

Övriga närvarande vid åtgärden	Övriga uppgifter om verkställigheten

Förvaringsplats
Stockholm Syd Huddinge (Västberga)

Aktuella uppgifter

Datum och tid för beslut	Beslutsfattare
2024-03-25	Södertörns tingsrätt

Brott
0313 - Mord

Ändamål med åtgärden
- Flyktfara
- Kollusionsfara
- Recidivfara
- Obligatorisk häktning
- Det är av synnerlig vikt att den misstänkte tas i förvar

Restriktioner	Särskilda anvisningar
Restriktioner finns.	
	Skäl för restriktioner

Misstankegrad	Medgärningsmän
Sannolika skäl	

Sista dag för häktningsförhandling	Sista dag för häktningsframställan

Polisen

Protokoll över frihetsberövande

Signerat av
Carl Söder
Signerat datum
2024-03-22

Enhet
Region Stockholm, Grova brottssektion 1 PO Sthlm Syd

Diarienummer
5000-K344621-24

Beslut		
Typ Gripande	Datum och tid 2024-03-22 00:01	Beslutsfattare Forslund, Jonas
Typ Anhållande	Datum och tid 2024-03-22 05:37	Beslutsfattare Roseneld, Leonardo
Typ Anhållandet kvarstår	Datum och tid 2024-03-22 15:12	Beslutsfattare Lucic, Niksa
Typ Häktning	Datum och tid 2024-03-25	Beslutsfattare Södertörns tingsrätt

Åtgärder		
Typ 24:8 förhör genomfört	Datum och tid 2024-03-22 02:54	Utfört av Bäckström, John Eigel, Louise
Typ Förvaringsplats förändrad	Datum och tid 2024-03-22 03:59	Utfört av Löfberg, Patricia
Typ Förvaringsplats förändrad	Datum och tid 2024-03-22 12:45	Utfört av Åkerlund, Martin

ÅKLAGARMYNDIGHETEN
Åklagarområde Stockholm
Södra åklagarkammaren i Stockholm
Kammaråklagare Niksa Lucic

BESLUT

2024-03-22 15:12

Beslut om att ett anhållande kvarstår

COB-TM147135-24

MISSTÄNKT **Tatar, Roberto, 20070702-2356**

BROTTSGRUND Mord 2024-03-21 21:13 -- 2024-03-21 21:36 Krögarvägen 2, Norsborg, Botkyrka kommun
Id: POD50-BM2024-1957704196-90, Ext ärendenr: 5000-K344621-24

Lagrum	Skäl för frihetsberövande	
[X] 24:6 1 st RB	[X] Flyktfara	[ ] Synnerlig vikt
[ ] 24:6 2 st RB	[X] Kollusionsfara	[X] Synnerliga skäl (LUL)
	[X] Recidivfara	[ ] Annan skäl:
	[X] Presumtionsregeln	
	[ ] Misstänkt okänd	
	[ ] Saknar hemvist	

Restriktioner*	[ ] Inga restriktioner	
Samsittning	[ ] Tillåts	[X] Prövning
Skäl till restriktion	Det finns risk för att den misstänkte och andra förhörspersoner kommer att anpassa sina uppgifter efter varandra på ett oriktigt sätt om de får ha kontakt. Det skulle försvåra utredningen. Det finns risk för att den misstänkte, genom en annan intagen, ska påverka vittnen eller andra förhörspersoner att inte lämna riktiga uppgifter. Det skulle försvåra utredningen. Det finns risk för att den misstänkte, genom en annan intagen, ska kontakta medmisstänkta och på så sätt försvåra utredningen. Det finns risk för att den misstänkte ska förmå någon annan att skapa, gömma eller förstöra bevis. Det skulle försvåra utredningen.	
Gemensam vistelse	[ ] Tillåts	[X] Tillåts inte
Skäl till restriktion	Det finns risk för att den misstänkte och andra förhörspersoner kommer att anpassa sina uppgifter efter varandra på ett oriktigt sätt om de får ha kontakt. Det skulle försvåra utredningen. Det finns risk för att den misstänkte, direkt eller genom någon annan, ska påverka vittnen eller andra förhörspersoner att inte lämna riktiga uppgifter. Det skulle försvåra utredningen. Det finns risk för att den misstänkte, genom en annan intagen, ska påverka vittnen eller andra förhörspersoner att inte lämna riktiga uppgifter. Det skulle försvåra utredningen. Det finns risk för att den misstänkte, direkt eller genom någon annan, ska kontakta medmisstänkta och på så sätt försvåra utredningen. Det finns risk för att den misstänkte, genom en annan intagen, ska kontakta medmisstänkta och på så sätt försvåra utredningen. Det finns risk för att den misstänkte ska förmå någon annan att skapa, gömma eller förstöra bevis. Det skulle försvåra utredningen.	
Följa nyhetsmedia	[X] Tillåts	[ ] Tillåts inte
Inneha tidskrifter mm	[X] Tillåts	[ ] Tillåts inte

Ta emot besök	☐ Tillåts	☒ Prövning
Skäl till restriktion	Det finns risk för att den misstänkte och andra förhörspersoner kommer att anpassa sina uppgifter efter varandra på ett oriktigt sätt om de får ha kontakt. Det skulle försvåra utredningen. Det finns risk för att den misstänkte, direkt eller genom någon annan, ska påverka vittnen eller andra förhörspersoner att inte lämna riktiga uppgifter. Det skulle försvåra utredningen. Det finns risk för att den misstänkte, direkt eller genom någon annan, ska kontakta medmisstänkta och på så sätt försvåra utredningen. Det finns risk för att den misstänkte ska förmå någon annan att skapa, gömma eller förstöra bevis. Det skulle försvåra utredningen.	
Elektronisk kommunikation	☐ Tillåts	☒ Prövning
Skäl till restriktion	Det finns risk för att den misstänkte och andra förhörspersoner kommer att anpassa sina uppgifter efter varandra på ett oriktigt sätt om de får ha kontakt. Det skulle försvåra utredningen. Det finns risk för att den misstänkte, direkt eller genom någon annan, ska påverka vittnen eller andra förhörspersoner att inte lämna riktiga uppgifter. Det skulle försvåra utredningen. Det finns risk för att den misstänkte, direkt eller genom någon annan, ska kontakta medmisstänkta och på så sätt försvåra utredningen. Det finns risk för att den misstänkte ska förmå någon annan att skapa, gömma eller förstöra bevis. Det skulle försvåra utredningen.	
Försändelser (Brev mm)	☐ Tillåts	☒ Prövning
Skäl till restriktion	Det finns risk för att den misstänkte och andra förhörspersoner kommer att anpassa sina uppgifter efter varandra på ett oriktigt sätt om de får ha kontakt. Det skulle försvåra utredningen. Det finns risk för att den misstänkte, direkt eller genom någon annan, ska påverka vittnen eller andra förhörspersoner att inte lämna riktiga uppgifter. Det skulle försvåra utredningen. Det finns risk för att den misstänkte, direkt eller genom någon annan, ska kontakta medmisstänkta och på så sätt försvåra utredningen. Det finns risk för att den misstänkte ska förmå någon annan att skapa, gömma eller förstöra bevis. Det skulle försvåra utredningen.	
Undantag från restriktioner:		

*Innebörden av de olika restriktionerna finns beskrivna i 6 kap. 2 § häkteslagen (2010:611).

BESLUT/ MOTIVERING/ KOMPL UPPGIFTER

Underrättelse om anhållningsbeslutet lämnas till Kristina Nykvist, polis. Beslutet med restriktioner och skälen för dessa överförs för att skrivas ut och överlämnas till den anhållne.

Polisen

Protokoll över hämtning till förhör

Signerat av
Carl Söder
Signerat datum
2024-03-22

Enhet
Region Stockholm, Grova brottssektion 1 PO Sthlm Syd

Diarienummer
5000-K344621-24

Aktuell status
Införd

Person som tvångsmedlet avser	Personens roll i förhör
Tatar, Roberto-Cristian, 20070702-2356	Misstänkt

ID-kontroll

Kontrollsätt	Kontrollerat av
Dataslagning	Söder, Carl

Grunduppgifter för tvångsmedlet

Datum och tid för beslut	Beslutsfattare
2024-03-21 22:40	Wiström, Martin

Brott
0313 - Mord

Plats där personen kan eftersökas	Alternativ plats	Kallelse
Botkyrkaleden , Norsborg		Hämta utan kallelse

Plats för verkställan	Verkställt av	Datum och tid för verkställighet
Botkyrkaleden , Norsborg	Halvardsson, Emanuel Söder, Carl	2024-03-21 22:41

Införd av	Införd datum och tid
Halvardsson, Emanuel Söder, Carl	2024-03-21 23:15

Övriga närvarande vid åtgärden	Övriga uppgifter om verkställigheten

Beslut

Typ	Datum och tid	Beslutsfattare
Hämtning till förhör	2024-03-21 22:40	Wiström, Martin

Åtgärder

Polisen

Protokoll över kroppsbesiktning

Stubbning

Signerat av
Matilda Markusson
Signerat datum
2024-03-22

Enhet
Region Stockholm, Grova brottssektion 1 PO Sthlm Syd

Diarienummer
5000-K344621-24

Aktuell status
Verkställd

Person som tvångsmedlet avser
Al Diri, Yaser, 20070108-4519

ID-kontroll

Kontrollsätt	Kontrollerat av
Dataslagning	Markusson, Matilda

Grunduppgifter för tvångsmedlet

Datum och tid för beslut	Beslutsfattare
2024-03-22 00:35	Forslund, Jonas

Plats för verkställan	Verkställt av	Datum och tid för verkställighet
Polisen Flemingsberg , Polisen Flemingsberg, Björnkullavägen 9 , Huddinge	Markusson, Matilda	2024-03-22 01:06

Brott
0313 - Mord

Ändamål med åtgärden	Beslutade direktiv
• Utröna omständigheter som kan ha betydelse för utredning om brott	• Övrigt

Verkställighet av direktiv	Verkställt	Motivering
• Övrigt	Ja	

Införd datum och tid	Kroppsbesiktning avslutad datum och tid
	2024-03-22 01:10

Övriga närvarande vid åtgärden	Övriga uppgifter om verkställigheten
Theresé Nimborg	

Beslut

Typ	Datum och tid	Beslutsfattare
Kroppsbesiktning	2024-03-22 00:35	Forslund, Jonas

Åtgärder

Beslag

Nej

Polisen

Protokoll över kroppsbesiktning

Stubbning

Signerat av
Matilda Markusson
Signerat datum
2024-03-22

Enhet
Region Stockholm, Grova brottssektion 1 PO Sthlm Syd

Diarienummer
5000-K344621-24

Historik

Datum	Registrerat av	Beslutsfattare	Beslutsdatum	Händelse	Förändring
2024-03-22 04:04	Matilda Markusson	Jonas Forslund	2024-03-22	Beslut om kroppsbesiktning	Beslut fattat av Jonas Forslund och avser 200701084519 Yaser Al Diri.
2024-03-22 04:05	Matilda Markusson			Beslut signerat	Signerat
2024-03-22 04:05	Matilda Markusson			Verkställd	Verkställd av Matilda Markusson den 2024-03-22 01:06.

Polisen

Protokoll över kroppsbesiktning

Topsning

Signerat av
Ludvig Fagerström
Signerat datum
2024-03-24

Enhet
Region Stockholm, Grova brottssektion 1 PO Sthlm Syd

Diarienummer
5000-K344621-24

Aktuell status
Verkställd

Person som tvångsmedlet avser
Al Diri, Yaser, 20070108-4519

ID-kontroll

Kontrollsätt	Kontrollerat av

Grunduppgifter för tvångsmedlet

Datum och tid för beslut	Beslutsfattare
2024-03-24 11:04	Lucic, Niksa

Plats för verkställan	Verkställt av	Datum och tid för verkställighet
Al Diri, Yaser Polisen Flemingsberg, arresten , Polisen Flemingsberg, Björnkullavägen 9 , Huddinge	Andersson, Martin	2024-03-24 15:20

Brott
0313 - Mord

Ändamål med åtgärden	Beslutade direktiv
• Salivprov för registrering i DNA- eller utredningsregistret (RB 28:12 a)	• Saliv

Verkställighet av direktiv	Verkställt	Motivering
• Saliv	Ja	

Införd datum och tid	Kroppsbesiktning avslutad datum och tid
	2024-03-24 15:20

Övriga närvarande vid åtgärden	Övriga uppgifter om verkställigheten

Beslut

Typ	Datum och tid	Beslutsfattare
Kroppsbesiktning	2024-03-24 11:04	Lucic, Niksa

Åtgärder

Beslag

Nej

Polisen

Protokoll över kroppsbesiktning

Topsning

Signerat av
Ludvig Fagerström
Signerat datum
2024-03-24

Enhet
Region Stockholm, Grova brottssektion 1 PO Sthlm Syd

Diarienummer
5000-K344621-24

Historik

Datum	Registrerat av	Beslutsfattare	Beslutsdatum	Händelse	Förändring
2024-03-24 13:44	Ebba Schullström	Niksa Lucic	2024-03-24	Beslut om kroppsbesiktning	Beslut fattat av Niksa Lucic och avser 200701084519 Yaser Al Diri.
2024-03-24 15:21	Ludvig Fagerström			Beslut signerat	Signerat
2024-03-24 15:21	Ludvig Fagerström			Verkställd	Verkställd av Martin Andersson den 2024-03-24 15:20.

Polisen

Protokoll över kroppsbesiktning

Daktning

Signerat av
Ludvig Fagerström
Signerat datum
2024-03-24

Enhet
Region Stockholm, Grova brottssektion 1 PO Sthlm Syd

Diarienummer
5000-K344621-24

Aktuell status
Verkställd

Person som tvångsmedlet avser
Al Diri, Yaser, 20070108-4519

ID-kontroll

Kontrollsätt	Kontrollerat av

Grunduppgifter för tvångsmedlet

Datum och tid för beslut	Beslutsfattare
2024-03-24 11:04	Lucic, Niksa

Plats för verkställan	Verkställt av	Datum och tid för verkställighet
Al Diri, Yaser Polisen Flemingsberg, arresten , Polisen Flemingsberg, Björnkullavägen 9 , Huddinge	Andersson, Martin Fagerström, Ludvig	2024-03-24 15:05

Brott
0313 - Mord

Ändamål med åtgärden	Beslutade direktiv
• Utröna omständigheter som kan ha betydelse för utredning om brott	• Övrigt

Verkställighet av direktiv	Verkställt	Motivering
• Övrigt	Ja	

Införd datum och tid	Kroppsbesiktning avslutad datum och tid
	2024-03-24 15:17

Övriga närvarande vid åtgärden	Övriga uppgifter om verkställigheten

Beslut

Typ	Datum och tid	Beslutsfattare
Kroppsbesiktning	2024-03-24 11:04	Lucic, Niksa

Åtgärder

Beslag

Nej

Polisen

Protokoll över kroppsbesiktning

Daktning

Signerat av
Ludvig Fagerström
Signerat datum
2024-03-24

Enhet
Region Stockholm, Grova brottssektion 1 PO Sthlm Syd

Diarienummer
5000-K344621-24

Historik

Datum	Registrerat av	Beslutsfattare	Beslutsdatum	Händelse	Förändring
2024-03-24 13:45	Ebba Schullström	Niksa Lucic	2024-03-24	Beslut om kroppsbesiktning	Beslut fattat av Niksa Lucic och avser 200701084519 Yaser Al Diri.
2024-03-24 15:19	Ludvig Fagerström			Beslut signerat	Signerat
2024-03-24 15:19	Ludvig Fagerström			Verkställd	Verkställd av Ludvig Fagerström och Martin Andersson den 2024-03-24 15:05.

Polisen

Protokoll över kroppsbesiktning

Signerat av
Matilda Markusson
Signerat datum
2024-03-22

Enhet
Region Stockholm, Grova brottssektion 1 PO Sthlm Syd

Diarienummer
5000-K344621-24

Aktuell status
Verkställd

Person som tvångsmedlet avser
Al Diri, Yaser, 20070108-4519

ID-kontroll

Kontrollsätt	Kontrollerat av
Dataslagning	Markusson, Matilda

Grunduppgifter för tvångsmedlet

Datum och tid för beslut	Beslutsfattare
2024-03-22 02:30	Forslund, Jonas

Plats för verkställan	Verkställt av	Datum och tid för verkställighet
Polisen Flemingsberg , Polisen Flemingsberg, Björnkullavägen 9 , Huddinge	Modée Bergström, Anton (Stockholms akutläkargrupp, läkare, Stockholm)	2024-03-22 02:50

Brott
0313 - Mord

Ändamål med åtgärden	Beslutade direktiv
• Utröna omständigheter som kan ha betydelse för utredning om brott	• Blodprov

Verkställighet av direktiv	Verkställt	Motivering
• Blodprov	Ja	

Införd datum och tid	Kroppsbesiktning avslutad datum och tid
	2024-03-22 02:54

Övriga närvarande vid åtgärden	Övriga uppgifter om verkställigheten

Beslut

Typ	Datum och tid	Beslutsfattare
Kroppsbesiktning	2024-03-22 02:30	Forslund, Jonas

Åtgärder

Beslag

Nej

Polisen

Protokoll över kroppsbesiktning

Signerat av
Matilda Markusson
Signerat datum
2024-03-22

Enhet
Region Stockholm, Grova brottssektion 1 PO Sthlm Syd

Diarienummer
5000-K344621-24

Historik

Datum	Registrerat av	Beslutsfattare	Beslutsdatum	Händelse	Förändring
2024-03-22 05:24	Matilda Markusson	Jonas Forslund	2024-03-22	Beslut om kroppsbesiktning	Beslut fattat av Jonas Forslund och avser 200701084519 Yaser Al Diri.
2024-03-22 05:26	Matilda Markusson			Beslut signerat	Signerat
2024-03-22 05:26	Matilda Markusson			Verkställd	Verkställd av Anton Modée Bergström den 2024-03-22 02:50.
2024-03-22 05:28	Matilda Markusson			RMV Analys är skapad	Avser 200701084519 Yaser Al Diri.

Polisen

Protokoll över kroppsbesiktning

Stubbning

Signerat av
Matilda Markusson
Signerat datum
2024-03-22

Enhet
Region Stockholm, Grova brottssektion 1 PO Sthlm Syd

Diarienummer
5000-K344621-24

Aktuell status
Verkställd

Person som tvångsmedlet avser
Jagne, Abdourahman, 20050105-3334

ID-kontroll

Kontrollsätt	Kontrollerat av
Dataslagning	Markusson, Matilda

Grunduppgifter för tvångsmedlet

Datum och tid för beslut	Beslutsfattare	
2024-03-22 00:35	Forslund, Jonas	

Plats för verkställan	Verkställt av	Datum och tid för verkställighet
Polisen Flemingsberg , Polisen Flemingsberg, Björnkullavägen 9 , Huddinge	Nimborg, Theresé	2024-03-22 01:33

Brott
0313 - Mord

Ändamål med åtgärden	Beslutade direktiv
• Utröna omständigheter som kan ha betydelse för utredning om brott	• Övrigt

Verkställighet av direktiv	Verkställt	Motivering
• Övrigt	Ja	

Införd datum och tid	Kroppsbesiktning avslutad datum och tid
	2024-03-22 01:37

Övriga närvarande vid åtgärden	Övriga uppgifter om verkställigheten

Beslut

Typ	Datum och tid	Beslutsfattare
Kroppsbesiktning	2024-03-22 00:35	Forslund, Jonas

Åtgärder

Beslag

Nej

Polisen

Protokoll över kroppsbesiktning

Stubbning

Signerat av
Matilda Markusson
Signerat datum
2024-03-22

Enhet
Region Stockholm, Grova brottssektion 1 PO Sthlm Syd

Diarienummer
5000-K344621-24

Historik

Datum	Registrerat av	Beslutsfattare	Beslutsdatum	Händelse	Förändring
2024-03-22 04:07	Matilda Markusson	Jonas Forslund	2024-03-22	Beslut om kroppsbesiktning	Beslut fattat av Jonas Forslund och avser 200501053334 Abdourahman Jagne.
2024-03-22 04:10	Matilda Markusson			Beslut signerat	Signerat
2024-03-22 04:10	Matilda Markusson			Verkställd	Verkställd av Theresé Nimborg den 2024-03-22 01:33.

Polisen

Protokoll över kroppsbesiktning

Signerat av
Matilda Markusson
Signerat datum
2024-03-22

Enhet
Region Stockholm, Grova brottssektion 1 PO Sthlm Syd

Diarienummer
5000-K344621-24

Aktuell status
Verkställd

Person som tvångsmedlet avser
Jagne, Abdourahman, 20050105-3334

ID-kontroll

Kontrollsätt	Kontrollerat av
Dataslagning	Markusson, Matilda

Grunduppgifter för tvångsmedlet

Datum och tid för beslut	Beslutsfattare	
2024-03-22 01:50	Forslund, Jonas	
Plats för verkställan	**Verkställt av**	**Datum och tid för verkställighet**
Polisen Flemingsberg , Polisen Flemingsberg, Björnkullavägen 9 , Huddinge	Modée Borgström, Anton (Stockholms Akutläkargrupp, läkare, Stockholm)	2024-03-22 02:00

Brott
0313 - Mord

Ändamål med åtgärden	Beslutade direktiv
• Utröna omständigheter som kan ha betydelse för utredning om brott	• Blodprov

Verkställighet av direktiv	Verkställt	Motivering
• Blodprov	Ja	

Införd datum och tid	Kroppsbesiktning avslutad datum och tid
	2024-03-22 02:03
Övriga närvarande vid åtgärden	**Övriga uppgifter om verkställigheten**

Beslut

Typ	Datum och tid	Beslutsfattare
Kroppsbesiktning	2024-03-22 01:50	Forslund, Jonas

Åtgärder

Beslag

Nej

Polisen

Protokoll över kroppsbesiktning

Signerat av
Matilda Markusson
Signerat datum
2024-03-22

Enhet
Region Stockholm, Grova brottssektion 1 PO Sthlm Syd

Diarienummer
5000-K344621-24

Historik

Datum	Registrerat av	Beslutsfattare	Beslutsdatum	Händelse	Förändring
2024-03-22 04:36	Matilda Markusson	Jonas Forslund	2024-03-22	Beslut om kroppsbesiktning	Beslut fattat av Jonas Forslund och avser 200501053334 Abdourahman Jagne.
2024-03-22 04:39	Matilda Markusson			Beslut signerat	Signerat
2024-03-22 04:39	Matilda Markusson			Verkställd	Verkställd av Anton Modée Borgström den 2024-03-22 02:00.
2024-03-22 04:43	Matilda Markusson			RMV Analys är skapad	Avser 200501053334 Abdourahman Jagne.

Polisen

Protokoll över kroppsbesiktning

Stubbning

Signerat av
Matilda Markusson
Signerat datum
2024-03-22

Enhet
Region Stockholm, Grova brottssektion 1 PO Sthlm Syd

Diarienummer
5000-K344621-24

Aktuell status
Verkställd

Person som tvångsmedlet avser
Tatar, Roberto-Cristian, 20070702-2356

ID-kontroll

Kontrollsätt	Kontrollerat av
Dataslagning	Markusson, Matilda

Grunduppgifter för tvångsmedlet

Datum och tid för beslut	Beslutsfattare	
2024-03-22 00:35	Forslund, Jonas	

Plats för verkställan	Verkställt av	Datum och tid för verkställighet
Polisen Flemingsberg , Polisen Flemingsberg, Björnkullavägen 9 , Huddinge	Orsholm, Samuel	2024-03-22 02:20

Brott
0313 - Mord

Ändamål med åtgärden	Beslutade direktiv
• Utröna omständigheter som kan ha betydelse för utredning om brott	• Övrigt

Verkställighet av direktiv	Verkställt	Motivering
• Övrigt	Ja	

Införd datum och tid	Kroppsbesiktning avslutad datum och tid
	2024-03-22 02:23

Övriga närvarande vid åtgärden	Övriga uppgifter om verkställigheten
Theresé Nimborg	

Beslut

Typ	Datum och tid	Beslutsfattare
Kroppsbesiktning	2024-03-22 00:35	Forslund, Jonas

Åtgärder

Beslag

Nej

Polisen

Protokoll över kroppsbesiktning

Stubbning

Signerat av
Matilda Markusson
Signerat datum
2024-03-22

Enhet
Region Stockholm, Grova brottssektion 1 PO Sthlm Syd

Diarienummer
5000-K344621-24

Historik

Datum	Registrerat av	Beslutsfattare	Beslutsdatum	Händelse	Förändring
2024-03-22 03:55	Matilda Markusson	Jonas Forslund	2024-03-22	Beslut om kroppsbesiktning	Beslut fattat av Jonas Forslund och avser 200707022356 Roberto-Cristian Tatar.
2024-03-22 04:01	Matilda Markusson			Beslut signerat	Signerat
2024-03-22 04:01	Matilda Markusson			Verkställd	Verkställd av Samuel Orsholm den 2024-03-22 02:20.

Polisen

Protokoll över kroppsbesiktning

Signerat av
Matilda Markusson
Signerat datum
2024-03-22

Enhet
Region Stockholm, Grova brottssektion 1 PO Sthlm Syd

Diarienummer
5000-K344621-24

Aktuell status
Verkställd

Person som tvångsmedlet avser
Tatar, Roberto-Cristian, 20070702-2356

ID-kontroll

Kontrollsätt	Kontrollerat av
Dataslagning	Markusson, Matilda

Grunduppgifter för tvångsmedlet

Datum och tid för beslut	Beslutsfattare
2024-03-22 02:40	Forslund, Jonas

Plats för verkställan	Verkställt av	Datum och tid för verkställighet
Polisen Flemingsberg , Polisen Flemingsberg, Björnkullavägen 9 , Huddinge	Modée Borgström, Anton (Stockholms akutläkargrupp, läkare, Stockholm)	2024-03-22 02:40

Brott
0313 - Mord

Ändamål med åtgärden	Beslutade direktiv
• Utröna omständigheter som kan ha betydelse för utredning om brott	• Blodprov

Verkställighet av direktiv	Verkställt	Motivering
• Blodprov	Ja	

Införd datum och tid	Kroppsbesiktning avslutad datum och tid
	2024-03-22 02:43

Övriga närvarande vid åtgärden	Övriga uppgifter om verkställigheten

Beslut

Typ	Datum och tid	Beslutsfattare
Kroppsbesiktning	2024-03-22 02:40	Forslund, Jonas

Åtgärder

Beslag

Nej

Polisen

Protokoll över kroppsbesiktning

Signerat av
Matilda Markusson
Signerat datum
2024-03-22

Enhet
Region Stockholm, Grova brottssektion 1 PO Sthlm Syd

Diarienummer
5000-K344621-24

Historik

Datum	Registrerat av	Beslutsfattare	Beslutsdatum	Händelse	Förändring
2024-03-22 05:17	Matilda Markusson	Jonas Forslund	2024-03-22	Beslut om kroppsbesiktning	Beslut fattat av Jonas Forslund och avser 200707022356 Roberto-Cristian Tatar.
2024-03-22 05:19	Matilda Markusson			Beslut signerat	Signerat
2024-03-22 05:19	Matilda Markusson			Verkställd	Verkställd av Anton Modée Borgström den 2024-03-22 02:40.
2024-03-22 05:21	Matilda Markusson			RMV Analys är skapad	Avser 200707022356 Roberto-Cristian Tatar.

Polisen

Beslagsprotokoll

Beslag hundmarkering

2024-5000-BG34436

Signerat av

Signerat datum

Diarienummer
5000-K344621-24

Handläggande enhet
Region Stockholm, Grova brott 1 PO Sthlm Syd

Misstänkt person	
Plats för verkställan I gången utanför restaurang Pascha. , Krögarvägen 2 , Norsborg	Datum och klockslag för verkställighet 2024-03-22 02:20
Beslutat av Lilja, Erik	Verkställt av Lilja, Erik
Ändamål med åtgärden • Kan antagas ha betydelse för utredningen av brott	Brott 0313 - Mord
Domstol för överklagan Södertörns tingsrätt	Beslag taget från Kan ej anges

Föremålspunkter

2024-5000-BG34436-1 Patron (hundmark 9) (1 st) Typ : Kulammunition	Platsbeskrivning Låg på gångväg bakom restaurangen tillsammans med patronhylsa (hundmarkering 1). Kaliber : 7x62	Status Fastställd
2024-5000-BG34436-2 Patron (hundmark 2) (1 st) Typ : Kulammunition	Platsbeskrivning Patronen låg på marken, mitt på gården bakom restaurangen. Kaliber : 7x62	Status Fastställd
2024-5000-BG34436-3 Flergångskasse (1 st) Fabrikat : Clas Ohlson Material : Plast	Platsbeskrivning Låg på marken utanför restaurangens ingång. Typ : Kasse Färg : Svart	Status Fastställd

Polisen

Spårmaterialprotokoll

2024-5000-SM2218

Diarienummer
5000-K344621-24

Signerat datum

Signerat av

Enhet
Region Stockholm/
Grova brottssektion 1

Protokollinformation		
Brott Mord, Fullbordat - 0313		
Spårmaterial		
Kulmantelfragment 2024-5000-SM2218-1	Datum och klockslag för säkring av spårmaterialet 2024-03-22 10:00	Status Registrerat
Specifiering	Skyddsutrustning Handskar	Säkrat av Anna Eriksson
Plats för säkring Inomhus	Beskrivning av plats Ovanpå innertaket på Pizzeria Pascha.	
Adress för säkring av spårmaterialet Fittja torg 21, Norsborg	Koordinater med exakt position	
Övrig information		
Kulmantel 2024-5000-SM2218-2	Datum och klockslag för säkring av spårmaterialet 2024-03-22 11:15	Status Registrerat
Specifiering	Skyddsutrustning Handskar	Säkrat av Anna Eriksson
Plats för säkring Inomhus	Beskrivning av plats I axelremsväska, Fittja skor och väskor.	
Adress för säkring av spårmaterialet Fittja torg 21, Norsborg	Koordinater med exakt position	
Övrig information		
Blykärna, del av kula 2024-5000-SM2218-3	Datum och klockslag för säkring av spårmaterialet 2024-03-22 11:25	Status Registrerat
Specifiering	Skyddsutrustning Handskar	Säkrat av Anna Eriksson
Plats för säkring Inomhus	Beskrivning av plats I gipsvägg, Fittja skor och väskor.	
Adress för säkring av spårmaterialet Fittja torg 21, Norsborg	Koordinater med exakt position	
Övrig information		

Polisen

Spårmaterialprotokoll

2024-5000-SM2366

Diarienummer
5000-K344621-24

Signerat datum

Signerat av

Enhet
Region Stockholm/
Grova brottssektion 1

Protokollinformation		
Brott Mord, Fullbordat - 0313		
Spårmaterial		
Mantel från kula 2024-5000-SM2366-1	Datum och klockslag för säkring av spårmaterialet 2024-03-25 09:28	Status Registrerat
Specifiering Koppar	Skyddsutrustning Munskydd,Handskar	Säkrat av
Plats för säkring Inomhus	Beskrivning av plats Innanför ingångshålet på vänstra sidan av kroppen.	
Adress för säkring av spårmaterialet Retzius väg 5, Solna	Koordinater med exakt position N 6582715 E 671882	
Övrig information		
Del av kula 2024-5000-SM2366-2	Datum och klockslag för säkring av spårmaterialet 2024-03-25 09:51	Status Registrerat
Specifiering Metall	Skyddsutrustning Munskydd,Handskar	Säkrat av
Plats för säkring Inomhus	Beskrivning av plats Vid blånad. Innanför huden på höger sida av bålen.	
Adress för säkring av spårmaterialet Retzius väg 5, Solna	Koordinater med exakt position N 6582715 E 671882	
Övrig information		
Blod 2024-5000-SM2366-3	Datum och klockslag för säkring av spårmaterialet 2024-03-25 09:45	Status Registrerat
Specifiering Blod för DNA	Skyddsutrustning Munskydd,Handskar	Säkrat av
Plats för säkring Inomhus	Beskrivning av plats Från kroppen	
Adress för säkring av spårmaterialet Retzius väg 5, Solna	Koordinater med exakt position N 6582715 E 671882	
Övrig information		

Polisen

Spårmaterialprotokoll

2024-5000-SM2366

Diarienummer
5000-K344621-24

Signerat datum

Signerat av

Enhet
Region Stockholm/
Grova brottssektion 1

Muskel 2024-5000-SM2366-4	Datum och klockslag för säkring av spårmaterialet 2024-03-25 09:45	Status Registrerat
Specifiering Muskel för DNA	Skyddsutrustning Munskydd,Handskar	Säkrat av
Plats för säkring Inomhus	Beskrivning av plats Från kroppen	
Adress för säkring av spårmaterialet Retzius väg 5, Solna	Koordinater med exakt position N 6582715 E 671882	
Övrig information		

Polisen

Beslagsprotokoll

2024-5000-BG34579

Signerat av

Signerat datum

Diarienummer
5000-K344621-24

Handläggande enhet
Region Stockholm, Grova brott 1 PO Sthlm Syd

Misstänkt person	
Plats för verkställan i buske utomhus , Slagsta gårdsväg 8 , Norsborg	Datum och klockslag för verkställighet 2024-03-22 12:10
Beslutat av Andersson, Stefan	Verkställt av Lindén, Maria Holmkvist Paulsson, Petra Holmkvist Paulsson, Petra
Ändamål med åtgärden • Kan antagas ha betydelse för utredningen av brott	Brott 0313 - Fullbordat mord, dråp eller misshandel med dödlig utgång med användning av skjutvapen mot man/pojke
Domstol för överklagan Södertörns tingsrätt	Beslag taget från Kan ej anges

Föremålspunkter

2024-5000-BG34579-1 Ikeapåse (1 st)	Platsbeskrivning Stod på marken i buskage.	Status Fastställd
Fabrikat : Ikea	Färg : Blå	
Anteckningar: med innehål		
2024-5000-BG34579-2 Jacka (1 st)	Platsbeskrivning På marken i buskage.	Status Fastställd
Fabrikat : Lager 157	Storlek : L	
Färg : Svart		
Anteckningar: fleece ärmar och sidor, resten täckjacka. Utoch in, vrängd.		
2024-5000-BG34579-3 Byxor (1 st)	Platsbeskrivning I Ikeapåse som stod på marken i buskage. Ingick i annan föremålspunkt vid verkställandet Ingick i föremålspunkt 1	Status Fastställd
Fabrikat : Nike	Färg : Svarta	
Anteckningar: Dragkedja i benslut, smutsiga. Vita inslag.		

Polisen

Beslagsprotokoll

2024-5000-BG34579

Signerat av

Signerat datum

Diarienummer
5000-K344621-24

Handläggande enhet
Region Stockholm, Grova brott 1 PO Sthlm Syd

Föremålspunkter		
2024-5000-BG34579-4 Tröja (1 st)	Platsbeskrivning I Ikeapåse som stod på marken i buskage. Ingick i annan föremålspunkt vid verkställandet Ingick i föremålspunkt 1	Status Fastställd
Fabrikat : Boss Storlek : M Anteckningar: Dragkedja	Typ : Hoodie Färg : Beige	
2024-5000-BG34579-5 Jacka (1 st)	Platsbeskrivning I Ikeapåse som stod på marken i buskage. Ingick i annan föremålspunkt vid verkställandet Ingick i föremålspunkt 1	Status Fastställd
Fabrikat : Everest Storlek : 42	Typ : Parkas Färg : Svart	
2024-5000-BG34579-6 Tändare (1 st)	Platsbeskrivning Låg i höger bröstficka. Ingick i annan föremålspunkt vid verkställandet Ingick i föremålspunkt 5	Status Fastställd
Fabrikat : BIC	Färg : Svart	
2024-5000-BG34579-7 Kontanter (1 st)	Platsbeskrivning I vänster bröstficka. Ingick i annan föremålspunkt vid verkställandet Ingick i föremålspunkt 5	Status Fastställd
Land/valuta : Sverige - SEK	Valör : 2	
2024-5000-BG34579-8 Buff (1 st)	Platsbeskrivning I Ikeapåse som stod på marken i buskage. Ingick i annan föremålspunkt vid verkställandet Ingick i föremålspunkt 1	Status Fastställd
Färg : Svart Anteckningar: med reflexrand och ett X		
2024-5000-BG34579-9 Necessär (1 st)	Platsbeskrivning I Ikeapåse som stod på marken i buskage. Ingick i annan föremålspunkt vid verkställandet Ingick i föremålspunkt 1	Status Fastställd
Fabrikat : Gilette	Färg : Blå	

Polisen

Beslagsprotokoll

2024-5000-BG34579

Signerat av

Signerat datum

Diarienummer
5000-K344621-24

Handläggande enhet
Region Stockholm, Grova brott 1 PO Sthlm Syd

Föremålspunkter		
2024-5000-BG34579-10 Ljuddämpare (1 st) Färg : Svart	Platsbeskrivning I Necessär i Ikeapåse som stod på marken i buskage. Ingick i annan föremålspunkt vid verkställandet Ingick i föremålspunkt 9	Status Fastställd
2024-5000-BG34579-11 Patroner (3 st) Kaliber : 7,65 Anteckningar: 1 norma, 2 svenska metallfabriken	Platsbeskrivning I Necessär i Ikeapåse som stod på marken i buskage. Ingick i annan föremålspunkt vid verkställandet Ingick i föremålspunkt 9	Status Fastställd
2024-5000-BG34579-12 Påse (1 st) Färg : grå Anteckningar: med handtag	Platsbeskrivning I Ikeapåse som stod på marken i buskage. Ingick i annan föremålspunkt vid verkställandet Ingick i föremålspunkt 1	Status Fastställd
2024-5000-BG34579-13 Revolver (1 st) Fabrikat : Magnum Pluggad : Nej Antikt : Nej Färg : silver Anteckningar: Trähandtag, hylsor i trumman	Platsbeskrivning I Ikeapåse som stod på marken i buskage. Ingick i annan föremålspunkt vid verkställandet Ingick i föremålspunkt 1	Status Fastställd
2024-5000-BG34579-14 Pistol (1 st) Märkning : TAE927803 Pluggad : Nej Antikt : Nej Färg : Svart Anteckningar: kal 8 mm, med magasin	Platsbeskrivning I Ikeapåse som stod på marken i buskage. Ingick i annan föremålspunkt vid verkställandet Ingick i föremålspunkt 1	Status Delad från Fastställd

Polisen

Beslagsprotokoll

2024-5000-BG34579

Signerat av

Signerat datum

Diarienummer
5000-K344621-24

Handläggande enhet
Region Stockholm, Grova brott 1 PO Sthlm Syd

Föremålspunkter		
2024-5000-BG34579-14:1 Magasin (1 st)	Platsbeskrivning Satt i pistolen punkt 14. Ingick i annan föremålspunkt vid verkställandet Ingick i föremålspunkt 14	Status Fastställd
Fabrikat : Bajkal Antikt : Nej Anteckningar: Innehåller patroner i kaliber 7,65 Br	Modell : Makarov	
2024-5000-BG34579-14:2 Patroner (4 st)	Platsbeskrivning Ingick i punkten 14 Ingick i annan föremålspunkt vid verkställandet Ingick i föremålspunkt 14	Status Fastställd
Märkning : TAE927803 Antikt : Nej	Pluggad : Nej Färg : Svart	
2024-5000-BG34579-15 Mobiltelefon (1 st)	Platsbeskrivning I Ikeapåse som stod på marken i buskage. Ingick i annan föremålspunkt vid verkställandet Ingick i föremålspunkt 1	Status Fastställd
Fabrikat : Samsung	Färg : Svart	
2024-5000-BG34579-16 Handskar (1 st)	Platsbeskrivning I Ikeapåse som stod på marken i buskage. Ingick i annan föremålspunkt vid verkställandet Ingick i föremålspunkt 1	Status Fastställd
Färg : svarta		
2024-5000-BG34579-17 Cigarettpaket (1 st)	Platsbeskrivning I Ikeapåse som stod på marken i buskage. Ingick i annan föremålspunkt vid verkställandet Ingick i föremålspunkt 1	Status Fastställd
Märke : Marlboro Anteckningar: Marlboro Gold innehållande fyra st cigaretter		

Polisen

Beslagsprotokoll

2024-5000-BG34579

Signerat av

Signerat datum

Diarienummer
5000-K344621-24

Handläggande enhet
Region Stockholm, Grova brott 1 PO Sthlm Syd

Föremålspunkter		
2024-5000-BG34579-18 Snus (1 st)	Platsbeskrivning I Ikeapåse som stod på marken i buskage. Ingick i annan föremålspunkt vid verkställandet Ingick i föremålspunkt 1	Status Fastställd
Vara : Snusdosa Anteckningar: Crispy peppermint, vit dosa	Märke : Velo	
2024-5000-BG34579-19 Hyperbar (1 st)	Platsbeskrivning I Ikeapåse som stod på marken i buskage. Ingick i annan föremålspunkt vid verkställandet Ingick i föremålspunkt 1	Status Fastställd
Märke : Hyoerbar Anteckningar: Engångsvape, blueberry raspberry		
2024-5000-BG34579-20 Headset (1 st)	Platsbeskrivning I Ikeapåse som stod på marken i buskage. Ingick i annan föremålspunkt vid verkställandet Ingick i föremålspunkt 1	Status Fastställd
Fabrikat : JBL	Färg : Vit	
2024-5000-BG34579-21 Laddkabel (1 st)	Platsbeskrivning I Ikeapåse som stod på marken i buskage. Ingick i annan föremålspunkt vid verkställandet Ingick i föremålspunkt 1	Status Fastställd
Färg : Vit		

Polisen

PM

BG34579-2 Jacka

Signerad av

Signerad datum

Enhet	Diarienr
Region Stockholm, Grova brott 1 PO Sthlm Syd	5000-K344621-24

Uppgiftslämnare	Datum	Tid
Eriksson, Tobias	2024-06-19	15:14

Beslag verkställt	Material för analys
Nej	Nej

Mottaget	Mottaget datum	Tid

Sätt på vilket uppgift lämnats

Upprättad av
Tobias Eriksson

Uppgiften avser
BG34579-2 Jacka

Uppgift
Jackan med beslagsnummer BG34579-2 har i beslagsprotokollet platsbeskrivning "på marken i buskage". Vid inskrivning av beslaget har detta blivit fel. 2024-06-19 framkom med hjälp av kriminaltekniker som packat upp beslaget samt hundförare som anträffat beslaget att jackan låg i IKEA-kassen med beslagsnummer BG34579-1 och inte bredvid som det först hade angivits.

Polisen

Beslagsprotokoll

Automatvapen och kläder
bakom Slagsta gårdsväg 4

2024-5000-BG34735

Signerat av

Signerat datum

Diarienummer
5000-K344621-24

Handläggande enhet
Region Stockholm, Grova brott 1 PO Sthlm Syd

Misstänkt person	
Plats för verkställan Skogsområde bakom/norr om Freinetskolan Kastanjen , Slagsta gårdsväg 4 , Norsborg	Datum och klockslag för verkställighet 2024-03-22 15:30
Beslutat av Viktorsson, Mikael	Verkställt av Eriksson, Camilla Viktorsson, Mikael Andersson, Tua
Ändamål med åtgärden • Kan antagas ha betydelse för utredningen av brott	Brott 0313 - Mord
Domstol för överklagan Södertörns tingsrätt	Beslag taget från Kan ej anges

Föremålspunkter

	Platsbeskrivning	Status
2024-5000-BG34735-1 Skor (2 st)	Anträffade i en skolåda i sydöstra hörnet av östra flygelbyggnad till skolan. Nära gångvägen.	Fastställd

Fabrikat : Lager 157
Typ : Fritidsskor
Modell : Fritidsskor
Storlek : 42
Färg : Svart
Anteckningar: Svarta med två vita revärer- fläckvis leriga

	Platsbeskrivning	Status
2024-5000-BG34735-2 Låda (1 st)	Anträffade på marken utanför sydöstra hörnet av östra flygelbyggnad till skolan. Nära gångvägen.	Fastställd

Fabrikat : NIKE
Modell : Skolåda i papp
Material : Papp
Märkning : NIKE
Anteckningar: Skor pkt 1 låg i lådan, svart med vit text, text på lock D/MS/X, text på sida NIke react vission, storlek ev 42,5- 27 cm

	Platsbeskrivning	Status
2024-5000-BG34735-3 Kvitto (1 st)	Anträffad i skolåda pkt 2 delvis under skorna pkt 1	Fastställd

Typ av handling : Varukvitto
Utfärdat av : JD Sport PLC
Anteckningar: Kvitto från 12 feb19:50 2024, med text JD sports PLC Stockholm MoS, Kvitto nr 01876-3-33944, summa 1600kr betalt 1700kr kontant, ändra 100kr

Polisen

Beslagsprotokoll

Automatvapen och kläder
bakom Slagsta gårdsväg 4

2024-5000-BG34735

Signerat av

Signerat datum

Diarienummer
5000-K344621-24

Handläggande enhet
Region Stockholm, Grova brott 1 PO Sthlm Syd

Föremålspunkter

	Platsbeskrivning	Status
2024-5000-BG34735-4 Jacka (1 st)	Vid fotoskylt 1. Anträffad inne i en trädstock i skogsområde bakom Freinetskolan Kastanjen, ca 15 meter öster om gångvägen och ca 10 meter norr om stängsel/staket till skolgården.	Fastställd

Fabrikat : Haglöf
Typ : Fritidsjacka
Storlek : Smal
Färg : Svart
Anteckningar: Svart grå jacka där ärmarna är vända ut och in

	Platsbeskrivning	Status
2024-5000-BG34735-5 Byxor (1 st)	Vid fotoskylt 2. Anträffad under en rotvälta i skogsområde bakom Freinetskolan Kastanjen, ca 25 meter öster om gångvägen och ca 15 meter norr om stängsel/staket till skolgården.	Fastställd

Fabrikat : SOC
Typ : Regnbyxor
Färg : Svart
Anteckningar: Fläckvis spår av lera, byxorna var ut och in

	Platsbeskrivning	Status
2024-5000-BG34735-6 Automatvapen (1 st)	Vid fotoskylt 3. Anträffad under en trädstock i skogsområde bakom Freinetskolan Kastanjen, ca 30 meter öster om gångvägen och ca 25 meter norr om stängsel/staket till skolgården ocj ca 5 meter från berg..	Delad från Fastställd

Modell : AK47
Vapentyp : Automatgevär
Kaliber : 7.62
Pluggad : Nej
Antikt : Nej
Färg : guld
Anteckningar: Bakre delar i guldgul färg, främre delar och kolv är i svart färg, slutstycket är upphakat och magasinen är tomt.

	Platsbeskrivning	Status
2024-5000-BG34735-6:1 Magasin (1 st)	Satt i vapnet pkt 6	Fastställd

Ingick i annan föremålspunkt vid verkställandet
Ingick i föremålspunkt 6

Modell : Ak47
Antikt : Nej

Polisen

Beslagsprotokoll

Automatvapen och kläder
bakom Slagsta gårdsväg 4

2024-5000-BG34735

Signerat av

Signerat datum

Diarienummer
5000-K344621-24

Handläggande enhet
Region Stockholm, Grova brott 1 PO Sthlm Syd

Föremålspunkter		
2024-5000-BG34735-7 Handskar (2 st)	Platsbeskrivning Vid fotoskylt 4. Anträffad vid sidan av trädstock i skogsområde bakom Freinetskolan Kastanjen, ca 10 meter söder om pkt 6 och ca 25 meter öster om gångvägen .	Status Fastställd
Fabrikat : Napa Modell : Air-max Färg : Svart Anteckningar: Ett par, slitningar på fingertoppar	Typ : arbetshandskar med nabbar Material : Therma fit	
2024-5000-BG34735-8 Balaklava (1 st)	Platsbeskrivning Vid fotoskylt 4. Anträffad vid sidan av trädstock i skogsområde bakom Freinetskolan Kastanjen, ca 10 meter söder om pkt 6 och ca 25 meter öster om gångvägen .	Status Fastställd
Färg : Svart		
2024-5000-BG34735-9 Plastpåse (1 st)	Platsbeskrivning Vid fotoskylt 5. Anträffad vid sidan av trädstock i skogsområde bakom Freinetskolan Kastanjen, ca 10 meter söder om pkt 6 och ca 25 meter öster om gångvägen .	Status Fastställd
Fabrikat : Hemköp	Färg : Vit	
2024-5000-BG34735-10 Laddare (1 st)	Platsbeskrivning Vid fotoskylt 5. Anträffad vid sidan av trädstock i skogsområde bakom Freinetskolan Kastanjen, ca 10 meter söder om pkt 6 och ca 25 meter öster om gångvägen .	Status Fastställd
Fabrikat : Andersson Anteckningar: Powerbank	Färg : Svart	

Polisen

Beslagsprotokoll

Automatvapen och kläder
bakom Slagsta gårdsväg 4

2024-5000-BG34735

Signerat av

Signerat datum

Diarienummer
5000-K344621-24

Handläggande enhet
Region Stockholm, Grova brott 1 PO Sthlm Syd

Föremålspunkter		
	Platsbeskrivning	Status
2024-5000-BG34735-11 Skor (2 st)	Vid fotoskylt 5. Anträffad vid sidan av trädstock i skogsområde bakom Freinetskolan Kastanjen, ca 10 meter söder om pkt 6 och ca 25 meter öster om gångvägen .	Fastställd
Fabrikat : VTY	Typ : Fritidsskor	
Storlek : 40	Färg : Svart	

Polisen

Beslagsprotokoll

2024-5000-BG34407

Signerat av

Signerat datum

Diarienummer
5000-K344621-24

Handläggande enhet
Region Stockholm, Grova brott 1 PO Sthlm Syd

Misstänkt person Jagne, Abdourahman, 20050105-3334	
Plats för verkställan Polisstation, arresten , Polisstation, Björnkullavägen 9 , Flemingsberg	Datum och klockslag för verkställighet 2024-03-22 01:43
Beslutat av Forslund, Jonas	Verkställt av Ekström, Pontus Toth, Douglas Langmarker, Carl
Ändamål med åtgärden • Kan antagas ha betydelse för utredningen av brott	Brott 0313 - Mord
Domstol för överklagan Södertörns tingsrätt	Beslag taget från Jagne, Abdourahman

Föremålspunkter		
2024-5000-BG34407-1 Shorts (1 st) Färg : Grå	Platsbeskrivning Misstänkt hade samtliga kläder på sig lager på lager.	Status Fastställd
2024-5000-BG34407-2 Tröja (1 st) Färg : svart	Platsbeskrivning Misstänkt hade samtliga kläder på sig lager på lager.	Status Fastställd
2024-5000-BG34407-3 Jacka (1 st) Färg : Svart	Platsbeskrivning Misstänkt hade samtliga kläder på sig lager på lager.	Status Fastställd
2024-5000-BG34407-4 Tröja (1 st) Färg : grå Anteckningar: tunn	Platsbeskrivning Misstänkt hade samtliga kläder på sig lager på lager.	Status Fastställd
2024-5000-BG34407-5 Bälte (1 st)	Platsbeskrivning Misstänkt hade samtliga kläder på sig lager på lager.	Status Fastställd

Polisen

Beslagsprotokoll

2024-5000-BG34407

Signerat av

Signerat datum

Diarienummer
5000-K344621-24

Handläggande enhet
Region Stockholm, Grova brott 1 PO Sthlm Syd

Föremålspunkter		
2024-5000-BG34407-6 Tröja (1 st) Fabrikat : tröja	Platsbeskrivning Misstänkt hade samtliga kläder på sig lager på lager. Färg : gråmunktröja med dragkedja	Status Fastställd
2024-5000-BG34407-7 Tröja (1 st) Färg : blå	Platsbeskrivning Misstänkt hade samtliga kläder på sig lager på lager.	Status Fastställd
2024-5000-BG34407-8 Skor (1 st) Färg : vita	Platsbeskrivning Misstänkt hade skorna på sig	Status Fastställd
2024-5000-BG34407-9 Jeans (1 st) Färg : ljusa Vitja/ljusgrå	Platsbeskrivning Misstänkt hade samtliga kläder på sig lager på lager.	Status Fastställd
2024-5000-BG34407-10 Byxor (1 st) Material : Mjukis	Platsbeskrivning Misstänkt hade samtliga kläder på sig lager på lager. Färg : grå/vita	Status Fastställd
2024-5000-BG34407-11 Långkalsonger (1 st) Färg : svarta	Platsbeskrivning Misstänkt hade samtliga kläder på sig lager på lager.	Status Fastställd
2024-5000-BG34407-12 Tröja (1 st) Färg : Grå Anteckningar: lätt stickad	Platsbeskrivning Misstänkt hade samtliga kläder på sig lager på lager.	Status Fastställd
2024-5000-BG34407-13 T-shirt (1 st) Färg : vit	Platsbeskrivning Misstänkt hade samtliga kläder på sig lager på lager.	Status Fastställd
2024-5000-BG34407-14 Strumpor (4 st) Färg : svarta	Platsbeskrivning Misstänkt hade samtliga kläder på sig lager på lager.	Status Fastställd

Polisen

Beslagsprotokoll

2024-5000-BG34407

Signerat av

Signerat datum

Diarienummer
5000-K344621-24

Handläggande enhet
Region Stockholm, Grova brott 1 PO Sthlm Syd

Föremålspunkter		
2024-5000-BG34407-15 durag (1 st)	Platsbeskrivning Durag används på huvudet av misstänkt.	Status Fastställd
Anteckningar:	Durag är en håraccecoar som oftast förknippas till afrostruktureat eller lockigt hår	

Polisen

Beslagsprotokoll

Jagne

2024-5000-BG34370

Signerat av

Signerat datum

Diarienummer
5000-K344621-24

Handläggande enhet
Region Stockholm, Grova brott 1 PO Sthlm Syd

Misstänkt person Jagne, Abdourahman, 20050105-3334	
Plats för verkställan Polisstation , Polisstation, Björnkullavägen 9 , Flemingsberg	Datum och klockslag för verkställighet 2024-03-21 23:40
Beslutat av Forslund, Jonas	Verkställt av Helsing, Robin
Ändamål med åtgärden • Kan antagas ha betydelse för utredningen av brott • Kan antagas vara genom brott någon avhänt	Brott 0313 - Mord
Domstol för överklagan Södertörns tingsrätt	Beslag taget från Jagne, Abdourahman

Föremålspunkter		
2024-5000-BG34370-1 Mobiltelefon (1 st) Fabrikat : Redmi Anteckningar: Kod 1050	Platsbeskrivning Togs från misstänkt vid gripandet.	Status Fastställd

Polisen

Beslagsprotokoll

Tatar

2024-5000-BG34372

Signerat av

Signerat datum

Diarienummer
5000-K344621-24

Handläggande enhet
Region Stockholm, Grova brott 1 PO Sthlm Syd

Misstänkt person Tatar, Roberto-Cristian, 20070702-2356	
Plats för verkställan Polisstation , Polisstation, Björnkullavägen 9 , Flemingsberg	Datum och klockslag för verkställighet 2024-03-21 23:40
Beslutat av Forslund, Jonas	Verkställt av Helsing, Robin
Ändamål med åtgärden • Kan antagas ha betydelse för utredningen av brott • Kan antagas vara genom brott någon avhänt	Brott 0313 - Mord
Domstol för överklagan Södertörns tingsrätt	Beslag taget från Tatar, Roberto-Cristian

Föremålspunkter		
2024-5000-BG34372-1 Mobiltelefon (1 st) Fabrikat : Apple Färg : Vit	Platsbeskrivning Togs i beslag från misstänkt i samband med gripandet. Modell : iPhone	Status Fastställd
2024-5000-BG34372-2 Mobiltelefon (1 st) Modell : Google Pixel	Platsbeskrivning Togs från misstänkt i samband med gripandet. Färg : Svart	Status Fastställd

Polisen

PM

BG34372-2 Google Pixel telefon

Signerad av

Signerad datum

Enhet	Diarienr
Region Stockholm, Grova brott 1 PO Sthlm Syd	5000-K344621-24

Uppgiftslämnare	Datum	Tid
Eriksson, Tobias	2024-06-26	13:04

Beslag verkställt	Material för analys
Nej	Nej

Mottaget	Mottaget datum	Tid

Sätt på vilket uppgift lämnats

Upprättad av
Tobias Eriksson

Uppgiften avser
BG34372-2 Google Pixel telefon

Uppgift
I detta ärende har det med anledning av tekniska svårigheter inte gått att genomföra en extraktion av 2024-5000-BG34372-2. Telefonen av modell Google Pixel är därför inte extraherad på information.

Informationsklass: Öppen

faktablad

Polisen

OPERATIVSYSTEMET ANDROID OCH DESS VARIATIONER • 2022-12-02

Nationellt forensiskt centrum, Mjukvaruforensik
nfc.it-forensik@polisen.se
010-562 80 20 (NFC:s frontdesk)

Operativsystemet Android och dess variationer

Android är ett samlingsnamn för det operativsystem som är installerat på majoriteten av smarta telefoner i världen. Några exempel där Android går att hitta är på telefoner av märket Samsung, Motorola, Nokia, Sony och Google. Det finns betydligt fler än så men för detta faktablad så listar vi dessa som exempel. Android som operativsystem är tillgängligt att ladda ner för alla då källkoden är offentlig. Android associeras oftast med Google då de leder själva utvecklingen av systemet men tillhandahåller redskap så att andra tillverkare kan nyttja operativsystemet till sina egna enheter.

Varje företag som tillverkar smarta mobiltelefoner med Android som operativsystem tenderar att sätta sin personliga prägel. Detta resulterar då i att operativsystemet kan skilja vad beträffar funktionaliteten, även om samtliga härstammar från AOSP (Android Open Source Project).

Kopplingen mellan telefontillverkare och Android

Nedan beskrivs två olika sätt som Android kan implementeras i en mobiltelefon. Det första beskriver tillverkarens roll i operativsystemets utseende och funktion. Det andra beskriver användningen av Android i ett syfte att stärka säkerheten i en mobiltelefon.

Telefontillverkarnas egna vision för operativsystemet Android

I de flesta fall där en telefontillverkare använder sig av Android som operativsystem i sina enheter så vill de sätta sin personliga prägel, inte bara på utseendet men även vilka funktioner som tillhandahålls. Samsung har exempelvis installerat en egen App Store som kallas Samsung Store, där Samsung kan framhäva och marknadsföra sina egna applikationer. Eftersom Android är byggt på öppen källkod så kan tillverkare också bygga på med egen funktionalitet som de anser att deras kunder efterfrågar. Ett exempel på detta är vilken integration operativsystemet har med andra smarta enheter från tillverkaren, i syfte att uppnå ett så kallat ”ekosystem”. Det finns med andra ord oändliga möjligheter för olika tillverkare att anpassa Android, till den grad att den blir nästan oigenkännlig från ursprungliga AOSP.

Androidsystem med högre säkerhet

Eftersom Android är anpassningsbart efter vilka behov en användare har, så har detta även resulterat i varianter av Android där säkerheten är i fokus. På vissa telefonmodeller, främst Googles egna serie av telefoner (Google Pixel) går det att installera en kraftigt modifierad variant av Android. Denna variant kan innehålla sparsamt med appar och kan i många fall vara helt nedlåst från att ladda ner appar från Googles egna App Store även benämnt Play Store.

Skillnaden i dessa varianter av Android och de som hittas hos de flesta kommersiella tillverkare, är att användaren uppmuntras att ställa in telefonen på ett sätt som gör det svårt för exempelvis rättsvårdandemyndigheter att extrahera information. I många fall kan även dessa varianter vara förinställda så att användaren inte oavsiktligt råkar ställa in telefonen som skulle resultera i en bristande säkerhet. USB-kontakten kan vara deaktiverad för dataöverföring, olika anti-forensiska processer kan vara igång där telefonen återställs efter viss tid av inaktivitet eller signalbortfall. Med återställning menas en fullständig fabriksåterställning av användarens data.

GrapheneOS och CalyxOS är några exempel på dessa typer av Androidsystem. Även om dessa varianter primärt marknadsförs till personer som har ett högt säkerhetstänk, så har en betydande

faktablad

Polisen

del av den organiserade brottsligheten nyttjat dessa typer av telefoner i syfte att kunna dölja sin kommunikation. GrapheneOS och CalyxOS är exempel på varianter som är kostnadsfria att ladda ner och installera på sin telefon, men det förutsätter en viss teknisk kunnighet att utföra. Det finns även en uppsjö av varianter med säkerhetsfokus som antingen säljs förinstallerade på en telefon mot en engångskostnad, alternativt i form av en års eller månadsvis prenumerationstjänst.

Polisen

Beslagsprotokoll

2024-5000-BG34417

Signerat av

Signerat datum

Diarienummer
5000-K344621-24

Handläggande enhet
Region Stockholm, Grova brott 1 PO Sthlm Syd

Misstänkt person Tatar, Roberto-Cristian, 20070702-2356	
Plats för verkställan Björnkullavägen 13 , Huddinge	Datum och klockslag för verkställighet 2024-03-22 02:33
Beslutat av Forslund, Jonas	Verkställt av Halvardsson, Emanuel Söder, Carl
Ändamål med åtgärden • Kan antagas ha betydelse för utredningen av brott	Brott 0313 - Mord
Domstol för överklagan Södertörns tingsrätt	Beslag taget från Tatar, Roberto-Cristian

Föremålspunkter

2024-5000-BG34417-1 Skor (1 st) Modell : sneakers	Platsbeskrivning Togs av misstänkt som hade skorna på sig Färg : Svart	Status Fastställd
2024-5000-BG34417-2 Byxor (1 st) Färg : Svart Anteckningar: skärp sitter i byxhällorna	Platsbeskrivning Togs av misstänkt som hade byxorna på sig	Status Fastställd
2024-5000-BG34417-3 Byxor (1 st) Modell : mjukis	Platsbeskrivning Togs av misstänkt som hade dessa på sig under de andra byxorna/jeansen. Färg : Svart	Status Fastställd
2024-5000-BG34417-4 Tröja (1 st) Modell : stickad tröja	Platsbeskrivning Togs av misstänkt som hade tröjan på sig Färg : Blå	Status Fastställd
2024-5000-BG34417-5 Tröja (1 st) Färg : Svart Anteckningar: med strasstenar	Platsbeskrivning Togs av misstänkt som hade tröjan på sig under den blåa stickade tröjan	Status Fastställd

Polisen

Beslagsprotokoll

2024-5000-BG34417

Signerat av

Signerat datum

Diarienummer
5000-K344621-24

Handläggande enhet
Region Stockholm, Grova brott 1 PO Sthlm Syd

Föremålspunkter		
	Platsbeskrivning	Status
2024-5000-BG34417-6 T-shirt (1 st)	Togs av misstänkt som hade T-shirten på sig under stickade tröjan och den andra svarta tröjan med strasstenar.	Fastställd
Fabrikat : Armani	Färg : Svart	
Anteckningar: äkta eller fake armani, gråa detaljer		
2024-5000-BG34417-7 Nyckel (1 st)	Platsbeskrivning Anträffades på misstänkt.	Status Utlämnad
På ring : Ja	Antal nycklar : 1	
Anteckningar: med orange blipp		

Polisen

Beslagsprotokoll

2024-5000-BG34405

Signerat av

Signerat datum

Diarienummer
5000-K344621-24

Handläggande enhet
Region Stockholm, Grova brott 1 PO Sthlm Syd

Misstänkt person Al Diri, Yaser, 20070108-4519	
Plats för verkställan Arresten Huddinge , Björnkullavägen 13 , Huddinge	Datum och klockslag för verkställighet 2024-03-22 01:09
Beslutat av Forslund, Jonas Mariella, Alessandro	Verkställt av Helsing, Robin
Ändamål med åtgärden • Kan antagas ha betydelse för utredningen av brott	Brott 0313 - Mord
Domstol för överklagan Södertörns tingsrätt	Beslag taget från Al Diri, Yaser

Föremålspunkter

2024-5000-BG34405-1 Tröja (1 st)	Platsbeskrivning Togs från misstänkt som hade den på sig.	Status Fastställd
Fabrikat : Nike	Färg : Grå	
Anteckningar: svart dragkedja, svarta detaljer		
2024-5000-BG34405-2 Skor (1 st)	Platsbeskrivning Togs av misstänkt som hade skorna på sig.	Status Fastställd
Fabrikat : Nike	Modell : sneakers	
Färg : Svart		
2024-5000-BG34405-3 Tröja (1 st)	Platsbeskrivning Togs av misstänkt som hade den på sig.	Status Fastställd
Färg : svart		
Anteckningar: långärmad		
2024-5000-BG34405-4 T-shirt (1 st)	Platsbeskrivning Togs av misstänkt som hade den på sig.	Status Fastställd
Färg : Beige		
Anteckningar: med vita detaljer		
2024-5000-BG34405-5 Byxor (1 st)	Platsbeskrivning Togs av misstänkt som hade byxorna på sig.	Status Fastställd
Färg : Grå		
Anteckningar: mjukisbyxor		

Polisen

Beslagsprotokoll

2024-5000-BG34405

Signerat av

Signerat datum

Diarienummer
5000-K344621-24

Handläggande enhet
Region Stockholm, Grova brott 1 PO Sthlm Syd

Föremålspunkter		
2024-5000-BG34405-6 Nyckel (1 st)	Platsbeskrivning På misstänk	Status Makulerad

På ring :	Ja	Antal nycklar :	1
Märkning :	C01-K12217FAP836K1L2		
Anteckningar:	Med droppe, BMA säkerhet 1		

Polisen

Protokoll över husrannsakan

Brottsplatsundersökning
Restaurang Pascha

Signerat av
Erik Lilja
Signerat datum
2024-03-22

Enhet
Region Stockholm, Grova brottssektion 1 PO Sthlm Syd

Diarienummer
5000-K344621-24

Aktuell status
Verkställd

Misstänkt person

Grunduppgifter för tvångsmedlet

Datum och tid för beslut	Beslutsfattare	
2024-03-21 21:40	Forslund, Jonas	

Plats för verkställan	Verkställt av	Datum och tid för verkställighet
Restaurang Pascha , Krögarvägen 2 , Norsborg	Lilja, Erik Ullman, Amalia	2024-03-21 23:20

Husrannsakan sker hos misstänkt	Personen hos vilken husrannsakan gjordes var närvarande
Nej	Nej

Ändamål med åtgärden	Brott
• Utröna omständigheter som kan ha betydelse för utredning om brott • Eftersökande av föremål som är underkastad beslag	0313 - Mord

Omfattning/direktiv
Brottsplatsundersökning

Övriga närvarande vid åtgärden

Övriga uppgifter om verkställighet

Beslag

2024-5000-BG34431

Åtgärder

Beslut

Typ	Datum och tid	Beslutsfattare
Husrannsakan	2024-03-21 21:40	Forslund, Jonas

Polisen

Beslagsprotokoll

Brottsplatsundersökning
Restaurang Pascha

2024-5000-BG34431

Signerat av

Signerat datum

Diarienummer
5000-K344621-24

Handläggande enhet
Region Stockholm, Grova brott 1 PO Sthlm Syd

Misstänkt person	
Plats för verkställan Restaurang Pascha , Krögarvägen 2 , Norsborg	Datum och klockslag för verkställighet 2024-03-21 23:20
Beslutat av Lilja, Erik	Verkställt av Lilja, Erik Ullman, Amalia
Ändamål med åtgärden • Kan antagas ha betydelse för utredningen av brott	Brott 0313 - Mord
Domstol för överklagan Södertörns tingsrätt	Beslag taget från Saygin, Emre

Föremålspunkter

2024-5000-BG34431-1 Kalsonger (1 st)	Platsbeskrivning På kroppen som låg i köket	Status Fastställd
Modell : Boxer	Färg : Svarta	
2024-5000-BG34431-2 Byxor (1 st)	Platsbeskrivning På kroppen som låg i köket.	Status Fastställd
Fabrikat : Haglöfs	Färg : Svart	
2024-5000-BG34431-3 Bälte (1 st)	Platsbeskrivning På kroppen som låg i köket.	Status Fastställd
Typ : Livrem	Material : Skinn	
Färg : Svart		
2024-5000-BG34431-4 Collegetröja (1 st)	Platsbeskrivning På kroppen som låg i köket.	Status Fastställd
Material : Bomull	Färg : Vit	
Anteckningar: Klippt av sjukvården		
2024-5000-BG34431-5 T-shirt (1 st)	Platsbeskrivning På kroppen som låg i köket.	Status Fastställd
Material : Bomull	Färg : Vit	
Anteckningar: Klippt av sjukvården		
2024-5000-BG34431-6 Strumpor ett par (1 st)	Platsbeskrivning På kroppen som låg i köket.	Status Fastställd
Material : Bomull	Färg : Svart	

Polisen

Beslagsprotokoll

Brottsplatsundersökning
Restaurang Pascha

2024-5000-BG34431

Signerat av

Signerat datum

Diarienummer
5000-K344621-24

Handläggande enhet
Region Stockholm, Grova brott 1 PO Sthlm Syd

Föremålspunkter		
2024-5000-BG34431-7 Skor (1 st) Fabrikat : Nike Färg : Svart	Platsbeskrivning På kroppen som låg i köket. Modell : Air70	Status Fastställd
2024-5000-BG34431-8 Ring (1 st) Typ : Klackring	Platsbeskrivning På kroppen som låg i köket. Hö ringfinger	Status Utlämnad
2024-5000-BG34431-9 Kontanter (1 st) Land/valuta : Sverige - SEK	Platsbeskrivning 3x100 1x50 Låg på golvet i köket bredvid kroppen. Summa : 350	Status Fastställd
2024-5000-BG34431-10 Cigarettpaket (1 st) Vara : Cigarett	Platsbeskrivning Cigarettpaket innehållandes två st cigaretter. Låg på golvet i köket, bredvid kroppen. Tillverkare : Marlboro	Status Fastställd
2024-5000-BG34431-11 Tändare (1 st) Fabrikat : Cricket Färg : Vit	Platsbeskrivning Låg på golvet i köket, bredvid kroppen. Modell : Engång	Status Fastställd
2024-5000-BG34431-12 Jacka (1 st) Fabrikat : Burberry	Platsbeskrivning Hängde på en stol vid borden i restaurangen. Färg : Svart	Status Fastställd

Polisen

Protokoll över husrannsakan

Husrannsakan Prästgårdsvägen 14C

Signerat av
Robin Johansson
Signerat datum
2024-03-22

Enhet
Region Stockholm, Grova brottssektion 1 PO Sthlm Syd

Diarienummer
5000-K344621-24

Aktuell status
Verkställd

Misstänkt person
Jagne, Abdourahman

Grunduppgifter för tvångsmedlet

Datum och tid för beslut	Beslutsfattare	
2024-03-21 23:45	Forslund, Jonas	
Plats för verkställan	**Verkställt av**	**Datum och tid för verkställighet**
Prästgårdsvägen 14 C , Upplands Väsby	Piketen, Polismyndigheten (Region, Stockholm) 55, 510, NIGS Span (Sthlm, Syd)	2024-03-22 01:01
Husrannsakan sker hos misstänkt	**Personen hos vilken husrannsakan gjordes var närvarande**	
Ja	Nej	
Ändamål med åtgärden	**Brott**	
• Utröna omständigheter som kan ha betydelse för utredning om brott • Eftersökande av föremål som är underkastad beslag	0313 - Mord	

Omfattning/direktiv
Husrannsakan i Jagnes bostad i syfte att eftersöka föremål som kan berika förundersökningen.

Övriga närvarande vid åtgärden

Övriga uppgifter om verkställighet

Beslag

2024-5000-BG34409

Åtgärder

Beslut

Typ	Datum och tid	Beslutsfattare
Husrannsakan	2024-03-21 23:45	Forslund, Jonas

Polisen

Beslagsprotokoll

Husrannsakan Prästgårdsvägen 14C

2024-5000-BG34409

Signerat av

Signerat datum

Diarienummer
5000-K344621-24

Handläggande enhet
Region Stockholm, Grova brott 1 PO Sthlm Syd

Misstänkt person Jagne, Abdourahman, 20050105-3334	
Plats för verkställan Prästgårdsvägen 14 C , Upplands Väsby	Datum och klockslag för verkställighet 2024-03-22 01:01
Beslutat av Forslund, Jonas	Verkställt av Piketen, Polismyndigheten (Region, Stockholm) 55, 510, NIGS Span (Sthlm, Syd)
Ändamål med åtgärden • Kan antagas ha betydelse för utredningen av brott	Brott 0313 - Mord
Domstol för överklagan Södertörns tingsrätt	Beslag taget från Jagne, Abdourahman

Föremålspunkter

	Platsbeskrivning	Status
2024-5000-BG34409-1 Nyckel (1 st)	Låg löst på nattduksbordet intill sängen i Jagnes sovrum.	Fastställd

På ring : Nej
Anteckningar: Lös ASSA-nyckel märkt "CMH965"

	Platsbeskrivning	Status
2024-5000-BG34409-2 Nyckel (1 st)	Låg löst på nattduksbordet intill sängen i Jagnes sovrum.	Fastställd

På ring : Nej
Anteckningar: Lös Abus-nyckel till cykellås etc.

Polisen

Protokoll över husrannsakan

Husrannsakan reell Kvarngatan 24 LGH 1002 Sundbyb.

Signerat av
Love Ohlsson
Signerat datum
2024-03-22

Enhet
Region Stockholm, Grova brottssektion 1 PO Sthlm Syd

Diarienummer
5000-K344621-24

Aktuell status
Verkställd

Misstänkt person
Al Diri, Yaser

Grunduppgifter för tvångsmedlet

Datum och tid för beslut	Beslutsfattare	
2024-03-22 14:24	Lucic, Niksa	
Plats för verkställan	**Verkställt av**	**Datum och tid för verkställighet**
Matarangasi, Albion LGH 1002 , Kvarngatan 24 , Sundbyberg	Liljegren, Petra Berg, Björn Ohlsson, Love	2024-03-22 17:40

Husrannsakan sker hos misstänkt	Personen hos vilken husrannsakan gjordes var närvarande
Nej	Ja

Ändamål med åtgärden	Brott
• Utröna omständigheter som kan ha betydelse för utredning om brott • Eftersökande av föremål som är underkastad beslag	0313 - Mord

Omfattning/direktiv

Al Diri har i samband med gripandet haft nyckel med tillhörande tagg som går till Kvarngatan 24. Eftersöka föremål som kan tänkas ha koppling till brottet såsom brottsverktyg, vapen mm. Vidare eftersöka föremål som kan tänkas styrka att MT Al Diri eller någon av hans medbrottslingar varit i lägenheten exempelvis kvarlämnade kläder, matrester, avlämnad DNA eller fingeravtryck på diverse föremål mm.

Om lägenhets innehavaren anträffas i lägenheten ska han höras på plats om omständigheterna. (Hur kommer det sig att en av de misstänkta Al Diri har nyckel och tagg? etc.)
Anträffas någon annan i bostaden får vi frysa läget, ev. hålla förhör eller inhämta tvångsmedel beroende på vem eller vilka som anträffas.

Övriga närvarande vid åtgärden

Cristian- Ovidiu Tatar är närvarande när husrannsakan genomförs och berättar att det är han som bor där med sin son Roberto Tatar..

Övriga uppgifter om verkställighet

Beslag

2024-5000-BG34750

Polisen

Protokoll över husrannsakan

Husrannsakan reell Kvarngatan 24 LGH 1002 Sundbyb.

Signerat av
Love Ohlsson
Signerat datum
2024-03-22

Enhet
Region Stockholm, Grova brottssektion 1 PO Sthlm Syd

Diarienummer
5000-K344621-24

Åtgärder

Beslut		
Typ	Datum och tid	Beslutsfattare
Husrannsakan	2024-03-22 14:24	Lucic, Niksa

Polisen

Beslagsprotokoll

K2 V28 2024

2024-5000-BG34750

Signerat av

Signerat datum

Diarienummer
5000-K344621-24

Handläggande enhet
Region Stockholm, Grova brott 1 PO Sthlm Syd

Misstänkt person Al Diri, Yaser, 20070108-4519	
Plats för verkställan Matarangasi, Albion LGH 1002 , Kvarngatan 24 , Sundbyberg	Datum och klockslag för verkställighet 2024-03-22 18:05
Beslutat av Ohlsson, Love	Verkställt av Liljegren, Petra Berg, Björn Ohlsson, Love
Ändamål med åtgärden • Kan antagas ha betydelse för utredningen av brott	Brott 0313 - Mord
Domstol för överklagan Södertörns tingsrätt	Beslag taget från Tatar, Cristian-Ovidiu

Föremålspunkter

2024-5000-BG34750-1 Bärbar dator (1 st)	Platsbeskrivning Anträffades i vardagsrummet under tvn i lägenheten.	Status Ska lämnas ut Anspråkstagare Tatar, Cristian-Ovidiu

Fabrikat : Lenovo
Typ : Bärbar dator
Färg : Svart

Polisen

Protokoll över husrannsakan

Signerat av
Jean-Pierre Chahin
Signerat datum
2024-03-22

Enhet
Region Stockholm, BF-IGV 12 LPO Sollentuna

Diarienummer
5000-K344621-24

Aktuell status
Verkställd

Misstänkt person

Grunduppgifter för tvångsmedlet

Datum och tid för beslut	Beslutsfattare	
2024-03-21 22:40	Wiström, Martin	
Plats för verkställan	**Verkställt av**	**Datum och tid för verkställighet**
Odensalavägen 64 , Märsta	Chahin, Jean-Pierre Carlsson, Pär	2024-03-22 01:15

Husrannsakan sker hos misstänkt	Personen hos vilken husrannsakan gjordes var närvarande
Nej	Nej
Ändamål med åtgärden	**Brott**
• Utröna omständigheter som kan ha betydelse för utredning om brott • Eftersökande av föremål som är underkastad beslag	0313 - Fullbordat mord, dråp eller misshandel med dödlig utgång med användning av skjutvapen mot man/pojke

Omfattning/direktiv
Eftersöka mobiltelefon

Övriga närvarande vid åtgärden

Övriga uppgifter om verkställighet

Beslag

Nej

Åtgärder

Beslut

Typ	Datum och tid	Beslutsfattare
Husrannsakan	2024-03-21 22:40	Wiström, Martin

Polisen

Protokoll över husrannsakan

Signerat av
Erik Willberg
Signerat datum
2024-03-22

Enhet
Region Stockholm, Grova brottssektion 1 PO Sthlm Syd

Diarienummer
5000-K344621-24

Aktuell status
Verkställd

Misstänkt person
Tatar, Roberto-Cristian

Grunduppgifter för tvångsmedlet

Datum och tid för beslut	Beslutsfattare	
2024-03-22 02:05	Forslund, Jonas	
Plats för verkställan	**Verkställt av**	**Datum och tid för verkställighet**
LGH 1501 , Frihetsvägen 70 , Järfälla	Spaningssektionen , Sthlm Syd (NIGS, 50, 53, 58)	2024-03-22 02:14

Husrannsakan sker hos misstänkt	Personen hos vilken husrannsakan gjordes var närvarande
Nej	Ja

Ändamål med åtgärden	Brott
• Utröna omständigheter som kan ha betydelse för utredning om brott • Eftersökande av föremål som är underkastad beslag	0313 - Mord

Omfattning/direktiv
Utröna omständigheter, eftersöka föremål underkastad beslag.

Övriga närvarande vid åtgärden

Övriga uppgifter om verkställighet

Beslag
Nej

Åtgärder

Beslut

Typ	Datum och tid	Beslutsfattare
Husrannsakan	2024-03-22 02:05	Forslund, Jonas

Polisen

Protokoll över husrannsakan

Birger Normans väg 3A, Lunde

Signerat av
Adam Crona
Signerat datum
2024-04-15

Enhet
Region Stockholm, Grova brottssektion 1 PO Sthlm Syd

Diarienummer
5000-K344621-24

Aktuell status
Verkställd

Misstänkt person
Al Diri, Yaser

Grunduppgifter för tvångsmedlet

Datum och tid för beslut	Beslutsfattare	
2024-03-23 10:36	Lucic, Niksa	
Plats för verkställan	**Verkställt av**	**Datum och tid för verkställighet**
Birger Normans väg 3 A , Lunde	Nordberg, Peder Carlsson, Gustav	2024-03-25 11:20

Husrannsakan sker hos misstänkt	Personen hos vilken husrannsakan gjordes var närvarande
Nej	Nej
Ändamål med åtgärden	**Brott**
• Utröna omständigheter som kan ha betydelse för utredning om brott • Eftersökande av föremål som är underkastad beslag	0313 - Mord

Omfattning/direktiv
Beslutet omfattar utrymmen som disponeras av Yaser Al Diri.

Övriga närvarande vid åtgärden

Övriga uppgifter om verkställighet

Beslag

Nej

Åtgärder

Beslut

Typ	Datum och tid	Beslutsfattare
Husrannsakan	2024-03-23 10:36	Lucic, Niksa

Polisen

Protokoll över avspärrning

Avspärrning brottsplats

Signerat av
Susanna Lagerborg
Signerat datum
2024-03-22

Enhet
Region Stockholm, BF-IGV 1 LPO Farsta

Diarienummer
5000-K344621-24

Aktuell status
Avspärrning hävd

Grunduppgifter för tvångsmedlet

Datum och tid för beslut	Beslutsfattare	
2024-03-21 21:20	Wiström, Martin	
Plats för avspärrning	**Verkställt av**	**Datum och tid för verkställighet**
Runt hela Fittja centrum. , Krögarvägen 2 , Norsborg	Kulpa, Viktor Lagerborg, Susanna Bergman Vallström, Eric Graaf, André	2024-03-21 21:22

Brott
0313 - Fullbordat mord, dråp eller misshandel med dödlig utgång med användning av skjutvapen mot man/pojke

Ändamål med åtgärden
- Kan antagas ha betydelse för utredningen av brott

Omfattning/Direktiv
Runt hela Fittja centrum.

Övriga närvarande vid åtgärden	Övriga uppgifter om verkställigheten

Beslut

Typ	Datum och tid	Beslutsfattare
Avspärrning	2024-03-21 21:20	Wiström, Martin
Häva	2024-03-22 12:29	Lucic, Niksa

Polisen

Protokoll över avspärrning

Avspärrning anträffandeplats, vapen

Signerat av
Simon Korpe
Signerat datum
2024-03-22

Enhet
Region Stockholm, Grova brottssektion 1 PO Sthlm Syd

Diarienummer
5000-K344621-24

Aktuell status
Avspärrning hävd

Grunduppgifter för tvångsmedlet

Datum och tid för beslut	Beslutsfattare	
2024-03-22 00:17	Wiström, Martin	
Plats för avspärrning	**Verkställt av**	**Datum och tid för verkställighet**
Skogsområde , Slagsta backe 164 , Norsborg	Johansson, Jesper Korpe, Simon	2024-03-22 00:17

Brott
0313 - Mord

Ändamål med åtgärden
- Kan antagas ha betydelse för utredningen av brott

Omfattning/Direktiv
Spärra av område för TU samt säkring av beslag gällande väska innehållandes pistol.

Övriga närvarande vid åtgärden	Övriga uppgifter om verkställigheten

Beslut

Typ	Datum och tid	Beslutsfattare
Avspärrning	2024-03-22 00:17	Wiström, Martin
Häva	2024-03-22 02:55	Wiström, Martin

Polisen

Protokoll över avspärrning

Mord

Signerat av
Stefan Andersson
Signerat datum
2024-03-22

Enhet
Region Stockholm, Grova brottssektion 1 PO Sthlm Syd

Diarienummer
5000-K344621-24

Aktuell status
Avspärrning hävd

Grunduppgifter för tvångsmedlet

Datum och tid för beslut	Beslutsfattare	
2024-03-22 14:39	Andersson, Stefan	
Plats för avspärrning	**Verkställt av**	**Datum och tid för verkställighet**
I skogen bakom kastanjen skola , Slagsta gårdsväg 8 , Norsborg	Andersson, Stefan	2024-03-22 14:39

Brott
0313 - Mord

Ändamål med åtgärden
- Kan antagas ha betydelse för utredningen av brott

Omfattning/Direktiv
Avspärrning med anledning av anträffat gods tills Länstekniker är klara

Övriga närvarande vid åtgärden	Övriga uppgifter om verkställigheten
39-9540 Robert Drewsen samt Patrullbil från Södertälje tog över bevakningen tillsammans med teknikerna	

Beslut

Typ	Datum och tid	Beslutsfattare
Avspärrning	2024-03-22 14:39	Andersson, Stefan
Häva	2024-03-22 16:41	Crona, Adam

Polisen

PM

Angående avspärrning, Fittja Torg

Signerad av

Signerad datum

Enhet	Diarienr
Region Stockholm, BF-IGV 3 LPO Botkyrka	5000-K344621-24

Uppgiftslämnare	Datum	Tid
Bohlin, Sanna	2024-03-22	13:43

Beslag verkställt	Material för analys
Nej	Nej

Mottaget	Mottaget datum	Tid

Sätt på vilket uppgift lämnats

Upprättad av
Sanna Bohlin

Uppgiften avser

Uppgift
Patrull 37-1290 bestående av pa. V. Hoffman, pa. M. Rönnlund och pasp. S. Bohlin blev beordrade att lösa av nattens 37-1330 på avspärrningen vid Fittja Torg.

Den yttre avspärrningen blev hävd klockan 10.46 och minskades ner, detta finns dokumenterat i Tvångsmedel och därför skrivs PM angående den inre avspärrningen.

Vid klockan 12.40 hävdes den inre avspärrningen efter att Kriminaltekniker lämnat platsen och efter beslut från åklagare, Niksa Lucic.

I tjänsten, pasp. S. Bohlin.

Polisen

Bilaga - Skäligen misstänkt

Enhet	Diarienr
Region Stockholm, Grova brott 1 PO Sthlm Syd	5000-K344621-24

Skäligen misstänkt person	Personnr
Al Diri, Yaser	20070108-4519

Identifierad	Kontrollsätt	Kommentar
Ja	Känd av polisanställd	.

Misstankeuppgift

Rubricering	Händelse inträffad	Brottskod(Misstanke)
Mord	2024-03-21 21:13 - 2024-03-21 21:36	

Brottsplatsadress	Områdeskod
Krögarvägen 2	27E0500275110311

Brottsmisstankenr	Diarienr
POD50-BM2024-1957706079-94	5000-K344621-24

Status	Brottskod	Brottsbeskrivning
FU/Utredning pågår	0313	Mord

Misstänkt har delgivits information om att förenklad delgivning kan komma att användas av polis och tingsrätt (skriftligt överlämnad vid ett personligt sammanträffande).

Misstänkt har delgivits information om att tillgänglighetsdelgivning kan komma att användas av tingsrätt (skriftligt överlämnad vid ett personligt sammanträffande).

Underrättelse om misstanke	Underrättad om 12 § FUK	Informerad om möjlighet till strafflindring (FUK 12c)
2024-03-22	Ja	Ja

Beslutsdatum misstankebeslut	Beslutsfattare misstankebeslut
2024-03-22	Forslund, Jonas

Misstankeuppgift

Rubricering	Händelse inträffad	Brottskod(Misstanke)
Försök till mord	2024-03-21 21:13 - 2024-03-21 21:36	

Brottsplatsadress	Områdeskod
Krögarvägen 2	27E0500275110311

Brottsmisstankenr	Diarienr
POD50-BM2024-1961242110-96	5000-K344621-24

Status	Brottskod	Brottsbeskrivning
FU/Utredning pågår	9392	Försök till mord

Misstänkt har delgivits information om att förenklad delgivning kan komma att användas av polis och tingsrätt (skriftligt överlämnad vid ett personligt sammanträffande).

Misstänkt har delgivits information om att tillgänglighetsdelgivning kan komma att användas av tingsrätt (skriftligt överlämnad vid ett personligt sammanträffande).

Underrättelse om misstanke	Underrättad om 12 § FUK	Informerad om möjlighet till strafflindring (FUK 12c)
2024-06-07	Ja	

Beslutsdatum misstankebeslut	Beslutsfattare misstankebeslut
2024-03-26	Lucic, Niksa

Misstankeuppgift

Rubricering	Händelse inträffad	Brottskod(Misstanke)
Grovt vapenbrott	2024-03-21 21:13 - 2024-03-21 21:36	

Brottsplatsadress	Områdeskod
Krögarvägen 2	27E0500275110311

Brottsmisstankenr	Diarienr
POD50-BM2024-1961904092-9H	5000-K344621-24

Status	Brottskod	Brottsbeskrivning
FU/Utredning pågår	4130	Grovt vapenbrott

Misstänkt har delgivits information om att förenklad delgivning kan komma att användas av polis och tingsrätt (skriftligt överlämnad vid ett personligt sammanträffande).

Misstänkt har delgivits information om att tillgänglighetsdelgivning kan komma att användas av tingsrätt (skriftligt överlämnad vid ett personligt sammanträffande).

Underrättelse om misstanke	Underrättad om 12 § FUK	Informerad om möjlighet till strafflindring (FUK 12c)
2024-06-07	Ja	

Beslutsdatum misstankebeslut	Beslutsfattare misstankebeslut
2024-03-27	Lucic, Niksa

Misstankeuppgift

Rubricering	Händelse inträffad	Brottskod(Misstanke)
Framkallande av fara för annan	2024-03-21 21:13 - 2024-03-21 21:36	

Brottsplatsadress	Områdeskod
Fittja torg	27E0500275110312

Brottsmisstankenr	Diarienr
POD50-BM2024-2051781583-9L	5000-K344621-24

Status	Brottskod	Brottsbeskrivning
FU/Utredning pågår	0396	Framkallande av fara för annan

Misstänkt har delgivits information om att förenklad delgivning kan komma att användas av polis och tingsrätt (skriftligt överlämnad vid ett personligt sammanträffande).

Misstänkt har delgivits information om att tillgänglighetsdelgivning kan komma att användas av tingsrätt (skriftligt överlämnad vid ett personligt sammanträffande).

Underrättelse om misstanke	Underrättad om 12 § FUK	Informerad om möjlighet till strafflindring (FUK 12c)
2024-06-13	Ja	

Beslutsdatum misstankebeslut	Beslutsfattare misstankebeslut
2024-07-18	Lucic, Niksa

Polisen

Personalia och dagsbotsuppgift

Utskriftsdatum
2024-08-13

Namn
Al Diri, Yaser

Personnummer
20070108-4519

Tilltalsnamn

Kallas för

Öknamn

Kön
Man

Födelseförsamling

Födelselän

Födelseort utland
Daraa

Medborgarskap
Sverige Syrien

Hemvistland

Telefonnr
0739561112: Mobiltelefon Telefonnummer upp
pappan

Postadress
Lärksoppsgatan 90
749 45 Enköping

Folkbokföringsort
Enköping

Föräldrars/Vårdnadshavares namn och adress (beträffande den som inte fyllt 20 år)

Utbildning

Yrke / Titel

Arbetsgivare

Telefonnr

Anställning (nuvarande och tidigare)

Arbetsförhet och hälsotillstånd

Kompletterande uppgifter
Handläggare soc Enköpings kommun, Madeleine Bernström, mail madeleine.bernstrom@enkoping.se, tfn 0171-626689. / 2022-11-10

Uppgiven årsinkomst
0

Bidrag
1250 barnbidrag

Hemmavarande barn under 18 år
0

Försörjningsplikt

Skulder
0

Förmögenhet
0

Kontroll utförd

Taxerad inkomst
0

Taxeringsår
2021

Taxeringskontroll utförd av
Pa J.Öhrngren

Datum
2022-09-27

Polisen

Bilaga - Skäligen misstänkt

Enhet	Diarienr
Region Stockholm, Grova brott 1 PO Sthlm Syd	5000-K344621-24

Skäligen misstänkt person	Personnr
Susan Jagne, Abdourahman	20050105-3334

Identifierad	Kontrollsätt	Kommentar
Ja	Annat	.

Misstankeuppgift

Rubricering	Händelse inträffad	Brottskod(Misstanke)
Mord	2024-03-21 21:13 - 2024-03-21 21:36	

Brottsplatsadress	Områdeskod
Krögarvägen 2	27E0500275110311

Brottsmisstankenr	Diarienr
POD50-BM2024-1957703955-99	5000-K344621-24

Status	Brottskod	Brottsbeskrivning
FU/Utredning pågår	0313	Mord

Misstänkt har delgivits information om att förenklad delgivning kan komma att användas av polis och tingsrätt (skriftligt överlämnad vid ett personligt sammanträffande).

Misstänkt har delgivits information om att tillgänglighetsdelgivning kan komma att användas av tingsrätt (skriftligt överlämnad vid ett personligt sammanträffande).

Underrättelse om misstanke	Underrättad om 12 § FUK	Informerad om möjlighet till strafflindring (FUK 12c)
2024-03-22	Ja	Ja

Beslutsdatum misstankebeslut	Beslutsfattare misstankebeslut
2024-03-22	Forslund, Jonas

Misstankeuppgift

Rubricering	Händelse inträffad	Brottskod(Misstanke)
Försök till mord	2024-03-21 21:13 - 2024-03-21 21:36	

Brottsplatsadress	Områdeskod
Krögarvägen 2	27E0500275110311

Brottsmisstankenr	Diarienr
POD50-BM2024-1961244434-9O	5000-K344621-24

Status	Brottskod	Brottsbeskrivning
FU/Utredning pågår	9392	Försök till mord

Misstänkt har delgivits information om att förenklad delgivning kan komma att användas av polis och tingsrätt (skriftligt överlämnad vid ett personligt sammanträffande).

Misstänkt har delgivits information om att tillgänglighetsdelgivning kan komma att användas av tingsrätt (skriftligt överlämnad vid ett personligt sammanträffande).

Underrättelse om misstanke	Underrättad om 12 § FUK	Informerad om möjlighet till strafflindring (FUK 12c)
2024-06-20	Ja	Ja

Beslutsdatum misstankebeslut	Beslutsfattare misstankebeslut
2024-03-26	Lucic, Niksa

Misstankeuppgift

Rubricering	Händelse inträffad	Brottskod(Misstanke)
Grovt vapenbrott	2024-03-21 21:13 - 2024-03-21 21:36	

Brottsplatsadress	Områdeskod
Krögarvägen 2	27E0500275110311

Brottsmisstankenr	Diarienr
POD50-BM2024-1961906803-9S	5000-K344621-24

Status	Brottskod	Brottsbeskrivning
FU/Utredning pågår	4130	Grovt vapenbrott

Misstänkt har delgivits information om att förenklad delgivning kan komma att användas av polis och tingsrätt (skriftligt överlämnad vid ett personligt sammanträffande).

Misstänkt har delgivits information om att tillgänglighetsdelgivning kan komma att användas av tingsrätt (skriftligt överlämnad vid ett personligt sammanträffande).

Underrättelse om misstanke	Underrättad om 12 § FUK	Informerad om möjlighet till strafflindring (FUK 12c)
2024-06-20	Ja	Ja
Beslutsdatum misstankebeslut	**Beslutsfattare misstankebeslut**	
2024-03-27	Lucic, Niksa	

Polisen

Personalia och dagsbotsuppgift

Utskriftsdatum
2024-08-13

Namn	Personnummer
Susan Jagne, Abdourahman	20050105-3334

Tilltalsnamn	Kallas för	Öknamn	Kön
			Man

Födelseförsamling	Födelselän	Födelseort utland
		Banjul

Medborgarskap	Hemvistland	Telefonnr
Sverige		0737843138: Mobiltelefon Getts av modern

Postadress
Prästgårdsvägen 14 C LGH 1104
194 41 Upplands Väsby

Folkbokföringsort
Upplands Väsby

Föräldrars/Vårdnadshavares namn och adress (beträffande den som inte fyllt 20 år)

Utbildning

Yrke / Titel

Arbetsgivare

Telefonnr

Anställning (nuvarande och tidigare)

Arbetsförhet och hälsotillstånd

Kompletterande uppgifter

Uppgiven årsinkomst	Bidrag	Hemmavarande barn under 18 år
0	CSN 1250 / mån	0

Försörjningsplikt	Skulder
0	0

Förmögenhet
0

Kontroll utförd

Taxerad inkomst	Taxeringsår
0	2022

Taxeringskontroll utförd av	Datum
Pa Björkå	2023-12-24

Polisen

Bilaga - Skäligen misstänkt

Enhet	Diarienr
Region Stockholm, Grova brott 1 PO Sthlm Syd	5000-K344621-24

Skäligen misstänkt person	Personnr
Tatar, Roberto-Cristian	20070702-2356

Identifierad	Kontrollsätt	Kommentar
Ja	Annat	.

Misstankeuppgift

Rubricering	Händelse inträffad	Brottskod(Misstanke)
Mord	2024-03-21 21:13 - 2024-03-21 21:36	

Brottsplatsadress	Områdeskod
Krögarvägen 2	27E0500275110311

Brottsmisstankenr	Diarienr
POD50-BM2024-1957704196-90	5000-K344621-24

Status	Brottskod	Brottsbeskrivning
FU/Utredning pågår	0313	Mord

Misstänkt har delgivits information om att förenklad delgivning kan komma att användas av polis och tingsrätt (skriftligt överlämnad vid ett personligt sammanträffande).

Misstänkt har delgivits information om att tillgänglighetsdelgivning kan komma att användas av tingsrätt (skriftligt överlämnad vid ett personligt sammanträffande).

Underrättelse om misstanke	Underrättad om 12 § FUK	Informerad om möjlighet till strafflindring (FUK 12c)
2024-03-22	Ja	Ja

Beslutsdatum misstankebeslut	Beslutsfattare misstankebeslut
2024-03-22	Forslund, Jonas

Misstankeuppgift

Rubricering	Händelse inträffad	Brottskod(Misstanke)
Försök till mord	2024-03-21 21:13 - 2024-03-21 21:36	

Brottsplatsadress	Områdeskod
Krögarvägen 2	27E0500275110311

Brottsmisstankenr	Diarienr
POD50-BM2024-1961245683-9W	5000-K344621-24

Status	Brottskod	Brottsbeskrivning
FU/Utredning pågår	9392	Försök till mord

Misstänkt har delgivits information om att förenklad delgivning kan komma att användas av polis och tingsrätt (skriftligt överlämnad vid ett personligt sammanträffande).

Misstänkt har delgivits information om att tillgänglighetsdelgivning kan komma att användas av tingsrätt (skriftligt överlämnad vid ett personligt sammanträffande).

Underrättelse om misstanke	Underrättad om 12 § FUK	Informerad om möjlighet till strafflindring (FUK 12c)
2024-06-11	Ja	Ja

Beslutsdatum misstankebeslut	Beslutsfattare misstankebeslut
2024-03-26	Lucic, Niksa

Misstankeuppgift

Rubricering	Händelse inträffad	Brottskod(Misstanke)
Grovt vapenbrott	2024-03-21 21:13 - 2024-03-21 21:36	

Brottsplatsadress	Områdeskod
Krögarvägen 2	27E0500275110311

Brottsmisstankenr	Diarienr
POD50-BM2024-1961925628-93	5000-K344621-24

Status	Brottskod	Brottsbeskrivning
FU/Utredning pågår	4130	Grovt vapenbrott

Misstänkt har delgivits information om att förenklad delgivning kan komma att användas av polis och tingsrätt (skriftligt överlämnad vid ett personligt sammanträffande).

Misstänkt har delgivits information om att tillgänglighetsdelgivning kan komma att användas av tingsrätt (skriftligt överlämnad vid ett personligt sammanträffande).

Underrättelse om misstanke	Underrättad om 12 § FUK	Informerad om möjlighet till strafflindring (FUK 12c)
2024-06-11	Ja	Ja
Beslutsdatum misstankebeslut	**Beslutsfattare misstankebeslut**	
2024-03-27	Lucic, Niksa	

Polisen

Personalia och dagsbotsuppgift

Utskriftsdatum
2024-08-13

Namn	Personnummer
Tatar, Roberto-Cristian	20070702-2356

Tilltalsnamn	Kallas för	Öknamn	Kön
Roberto			Man

Födelseförsamling	Födelselän	Födelseort utland
		Targu Mures

Medborgarskap	Hemvistland	Telefonnr
Rumänien		0720135523: Mobiltelefon Uppgivet vara hans n

Postadress
Köpenhamnsgatan 38 LGH 1104
164 42 Kista

enligt pappan

Folkbokföringsort
Kista

Föräldrars/Vårdnadshavares namn och adress (beträffande den som inte fyllt 20 år)

Utbildning

Yrke / Titel

Arbetsgivare

Telefonnr

Anställning (nuvarande och tidigare)

Arbetsförhet och hälsotillstånd

Kompletterande uppgifter

Uppgiven årsinkomst	Bidrag	Hemmavarande barn under 18 år
0	0	0

Försörjningsplikt	Skulder
0	0

Förmögenhet
0

Kontroll utförd

Taxerad inkomst	Taxeringsår
0	2022

Taxeringskontroll utförd av	Datum
N.Pir Hosseinian	2024-02-09

Underrättelse/Delgivning jml RB 23:18a

Polisen

Enhet
Region Stockholm, Grova brott 1 PO Sthlm Syd

Ärende

Diarienr
5000-K344621-24

Underrättad av
Eriksson, Tobias

Gärning
Grovt vapenbrott Fullbordat, Krögarvägen 2 Norsborg, mellan 2024-03-21 21:13 och 2024-03-21 21:36

Mord Fullbordat, Krögarvägen 2 Norsborg, mellan 2024-03-21 21:13 och 2024-03-21 21:36

Mord Försök till, Krögarvägen 2 Norsborg, mellan 2024-03-21 21:13 och 2024-03-21 21:36

Berörd person

Personnr
20070702-2356

Efternamn
Tatar

Förnamn
Roberto-Cristian

Underrättelsesätt
Tillgänglighetsdelgivning av slutunderrättelse

Datum då materialet från förundersökningen är tillgängligt
2024-07-01

Yttrande senast (rådrum)
2024-08-09

Notering
Misstänkt har getts möjlighet att ta del av materialet från den slutförda utredningen (RB 23:18a § / FUK 12 §).

Förundersökningsprotokoll överlämnat till misstänkt via häktet Huddinge.

Resultat av slutunderrättelse
Ingen erinran

Information gällande erinran

Försvarare

Namn
Sabic, Anes

Underrättelsesätt
Underrättelse genom vanlig delgivning

Datum utsänd
2024-07-01

Yttrande senast (rådrum)
2024-08-09

Notering
Försvaret har fått möjlighet att hämta förundersökningsprotokollet på polisstationen i Flemingsberg

Resultat av slutunderrättelse
Ingen erinran

Information gällande erinran

Underrättelse/Delgivning jml RB 23:18a

Polisen

Enhet
Region Stockholm, Grova brott 1 PO Sthlm Syd

Ärende

Diarienr
5000-K344621-24

Underrättad av
Eriksson, Tobias

Gärning
Grovt vapenbrott Fullbordat, Krögarvägen 2 Norsborg, mellan 2024-03-21 21:13 och 2024-03-21 21:36

Mord Fullbordat, Krögarvägen 2 Norsborg, mellan 2024-03-21 21:13 och 2024-03-21 21:36

Mord Försök till, Krögarvägen 2 Norsborg, mellan 2024-03-21 21:13 och 2024-03-21 21:36

Framkallande av fara för annan Fullbordat, Fittja torg Norsborg, mellan 2024-03-21 21:13 och 2024-03-21 21:36

Berörd person

Personnr
20070108-4519

Efternamn
Al Diri

Förnamn
Yaser

Underrättelsesätt
Tillgänglighetsdelgivning av slutunderrättelse

Datum då materialet från förundersökningen är tillgängligt
2024-06-28

Yttrande senast (rådrum)
2024-08-09

Notering
Misstänkt har getts möjlighet att ta del av materialet från den slutförda utredningen (RB 23:18a § / FUK 12 §).

Förundersökningsprotokoll överlämnat till misstänkt via häktet Huddinge.

Resultat av slutunderrättelse
Ingen erinran

Information gällande erinran

Försvarare

Namn
Safaryan, Mark

Underrättelsesätt
Underrättelse genom vanlig delgivning

Datum utsänd
2024-06-28

Yttrande senast (rådrum)
2024-08-09

Notering
Försvaret har fått möjlighet att hämta förundersökningsprotokollet på polisstationen i Flemingsberg

Resultat av slutunderrättelse
Ingen erinran

Information gällande erinran

Underrättelse/Delgivning jml RB 23:18a

Polisen

Enhet
Region Stockholm, Grova brott 1 PO Sthlm Syd

Ärende

Diarienr
5000-K344621-24

Underrättad av
Eriksson, Tobias

Gärning
Grovt vapenbrott Fullbordat, Krögarvägen 2 Norsborg, mellan 2024-03-21 21:13 och 2024-03-21 21:36

Mord Fullbordat, Krögarvägen 2 Norsborg, mellan 2024-03-21 21:13 och 2024-03-21 21:36

Mord Försök till, Krögarvägen 2 Norsborg, mellan 2024-03-21 21:13 och 2024-03-21 21:36

Berörd person

Personnr
20050105-3334

Efternamn
Jagne

Förnamn
Abdourahman

Underrättelsesätt
Tillgänglighetsdelgivning av slutunderrättelse

Datum då materialet från förundersökningen är tillgängligt
2024-06-28

Yttrande senast (rådrum)
2024-08-09

Notering
Misstänkt har getts möjlighet att ta del av materialet från den slutförda utredningen (RB 23:18a § / FUK 12 §).

Förundersökningsprotokoll överlämnat till misstänkt via häktet Sollentuna.

Resultat av slutunderrättelse
Ingen erinran

Information gällande erinran

Försvarare

Namn
Löwenhielm, Nina

Underrättelsesätt
Underrättelse genom vanlig delgivning

Datum utsänd
2024-06-28

Yttrande senast (rådrum)
2024-08-09

Notering
Försvaret har fått möjlighet att hämta förundersökningsprotokollet på polisstationen i Flemingsberg

Resultat av slutunderrättelse
Erinran

Information gällande erinran
Gällande NFC:s redovisning 2024006078 daterat 2024-05-16 (Tilläggsprotokoll 2024-07-17 gällande brottsplatsundersökning s. 15 och även huvudprotokoll s. 285) undrar jag vilket kulmaterial som avses (löpnr 9264) och vilka patronhylsor som avses (löpnr 9264 och 8214) i Tabell 1. Det framgår nämligen inte några beslagsnummer.

Vänliga hälsningar
NINA LÖWENHIELM